IUL. 2005
Biblioteca ASTRA
– S –

Ancheta Tribunei sporturilor 2001 la final!

Pentru prima dată, săptămânalul Tribuna sporturilor a iniţiat, la finele anului trecut, o anchetă pentru desemnarea celor mai buni sportivi din judeţul Sibiu, din România şi de pe Mapamond. În urma a sute de scrisori primite au fost întocmite ierarhiile pe 2001, pe care le puteţi citi în PAGINA 7.

Eforturile celor care ne-au scris sunt răsplătite, prin tragere la sorţi 20 dintre aceştia beneficiind de abonament gratuit timp de 6 luni, în intervalul februarie - iulie, la Tribuna sporturilor.

Cei 20 sunt următorii:
Apolzan Nicolae (Sibiu)
Botoroagă Radu (Orlat)
Brad Ilie Florin (Sibiu)
Buciumanu Adrian (Mîrşa)
Câmpean Ionuţ (Sibiu)
Florea Carmen (Sibiu)
Hodoş Nicolae (Cisnădie)
Joarză Sebastian (Sibiu)
Marcu Ioan Victor (Sibiu)
Nică Lavinia Maria (Porumbacu de Sus)
Presecan Alexandru (Sibiu)
Racotă Alina Ioana (Avrig)
Trifan Rareş (Sibiu)
Schiau Marius Ioan (Poplaca)
Teser Nicolae (Cisnădie)
Tofalvi Iosif (Vurpăr)
Ursu Liviu Nicolae (Bradu)
Vardau Constantin (Sibiu)
Văcar Ilie (Ocna Sibiului)
Vidrighina Dan Liviu (Sibiu)

Tribuna sporturilor
Anul XII, nr. 599, 14 ianuarie - 20 ianuarie 2002
8 pagini 1500 lei

Sabina Cojocar, deasupra tuturor!

Cititorii Tribunei sporturilor au ales-o pe gimnasta Sabina Cojocar cea mai bună sportivă din judeţul Sibiu pe anul 2001. Medaliata cu aur mondial la Genk, Belgia, Sabina i-a devansat pe atleta Elena Hila şi baschetbalistul Benjamin Pelger.

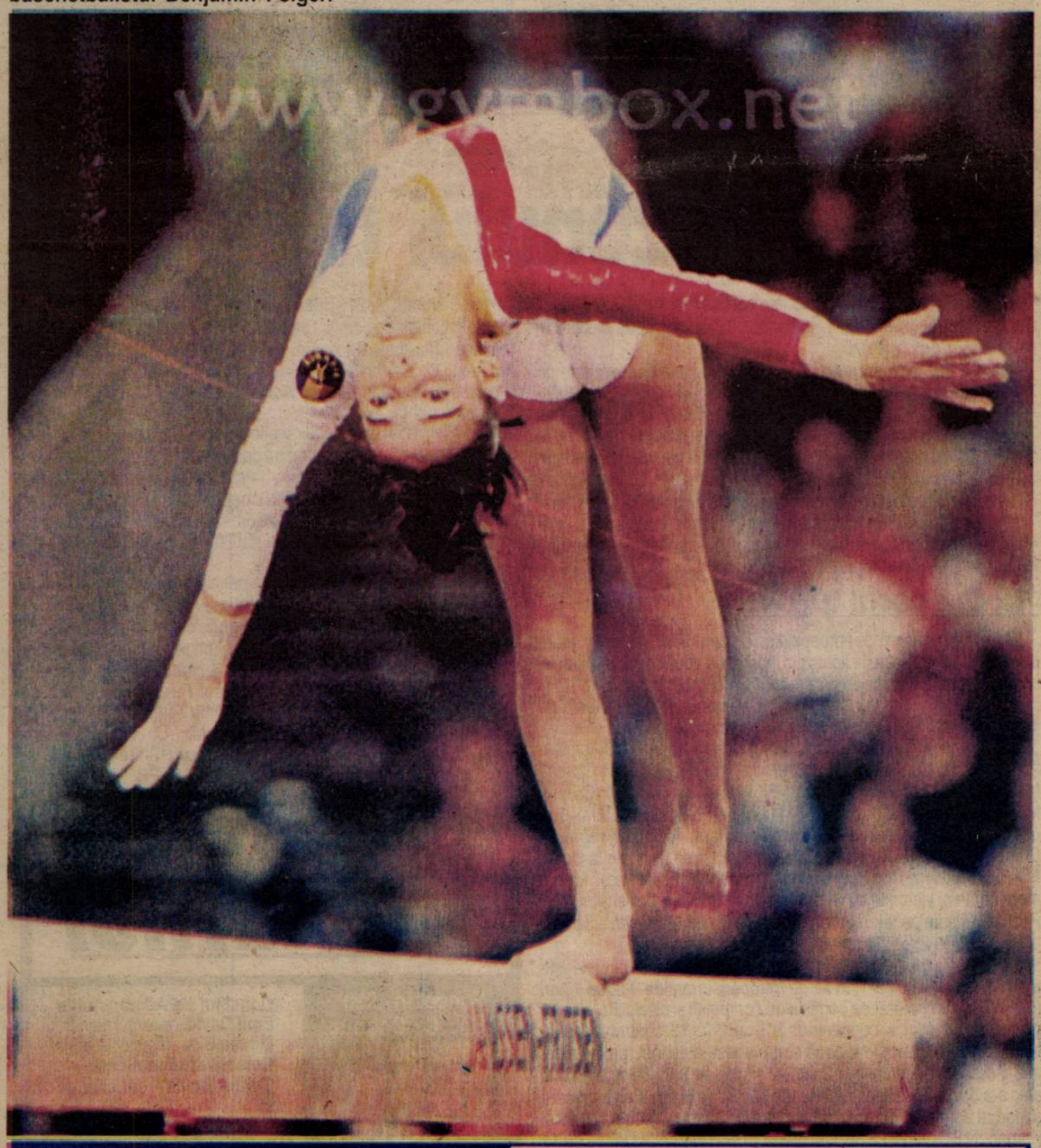

"Briliantul", două goluri cu lidera AS Roma

Atacantul român Adrian Mutu a marcat ambele goluri ale formaţiei sale Hellas Verona, în partida pierdută la AS Roma, în faţa liderei clasamentului italian. Oaspeţii au condus cu 2-0, golurile românului fiind marcate în minutele 45 şi 53, însă Assusao (54), Cassano (63) şi Batistuta (90) au adus victoria Romei.

Un alt atacant român, Viorel Moldovan, a reuşit să înscrie primul său gol de la revenirea după accidentarea care l-a ţinut departe de gazon câteva luni. Moldovan a deschis scorul în minutul 63 al întâlnirii Nantes - Guingamp, încheiată cu rezultatul de 2-0. **Ovidiu Boica**

Medieşenii încep pregătirile

După două zile, 10-11 ianuarie, în care au fost efectuate testele medicale, medieşenii încep, de astăzi, pregătirile. Timp de trei săptămâni antrenamentele vor fi efectuate în oraşul de pe malurile Tîrnavei Mari, după care, din 4 până pe 16 februarie, se va consuma obişnuitul cantonament în staţiunea Bazna.

Plecat în vară la Astra Ploieşti, portarul Florin Filip nu a jucat nici un minut pentru prim-divizionara din oraşul aurului negru, motiv pentru care ar dori să se întoarcă la Gaz metan. El a şi efectuat vizita medicală alături de levii lui Silviu Dumitrescu, Petre Purima şi Alexandru Varo, iar astăzi preşedintele clubului, Ilie Vlad, va încerca să perfecteze actele de transfer. Constantin Andrei va fi singurul jucător care va părăsi gruparea medieşeană. El va pleca la o formaţie din prima divizie, Petrolul Ploieşti. La capitolul sosiri, joi a semnat pentru Gaz metan Mediaş mijlocaşul Dîmbean de la Industria Sârmei Cîmpia Turzii, contractul fiind valabil un sezon şi jumătate.

În altă ordine de idei, preconizata plecare a căpitanului de echipă Fl. Şomfălean la Alania Vladikaukaz, în Rusia, a picat, fundaşul urmând a evolua în continuare pentru Gaz metan Mediaş.

Ovidiu Boi...

Doi români pe tabloul principal la Australian Open

Tenismenii români Andrei Pavel şi Adrian Voinea au intrat pe tabloul principal al primului turneu de Mare Şlem al anului, Australian Open, care va începe astăzi. Andrei Pavel, favoritul nr. 25, va evolua împotriva argentinianului Franco Squillari, în vreme ce Adrian Voinea îl va întâlni în primul tur pe David Sanchez din Spania. **PAGINA 5**

Gimnastică/ Palmares

Sabina Cojocar - gimnasta Mileniului III

Despre Sabina Cojocar cea mai bună gimnastă sibiancă a momentului se pot spune multe. La fel ca şi-n cazul unei alte sibience, Claudia Presăcan, cariera Sabinei a avut urcuşuri şi coborâşuri inevitabile pentru un sportiv de performanţă.

Cu câtva timp în urmă, un gazetar împătimit al gimnasticii prevedea Sabinei un viitor strălucit, categorisind-o generic ca făcând parte din generaţia 2000. Acest lucru s-a şi întâmplat, Sabina Cojocar "explodând" pur şi simplu în 2000, an în care devine "Cetăţean de Onoare" al judeţului nostru, ocupă locul II în Top Ten-ul sibian şi toate acestea datorită unor performanţe uluitoare pe care tânăra gimnastă le-a reuşit în acel an. A urmat 2001, an de asemenea plin de realizări în care iubitorii gimnasticii au realizat că Sabina Cojocar este o performeră din toate punctele de vedere. Ca o recunoaştere a performanţelor sale, anul trecut ea a ocupat locul I în Top Ten-ul sibian şi a câştigat locul I cu echipa la C.M. de la Gent.

Istoria se repetă

La finele anului trecut, Sabina Cojocar a suferit o intervenţie chirurgicală la umărul drept datorită unei accidentări mai vechi. Ca o ironie a sorţii, în urmă cu doi ani de zile, Claudia Presecan trecea şi ea printr-o asemenea operaţie.

În momentul de faţă, Sabina se află în plin program de recuperare la Deva. Rămâne de văzut însă dacă acest program va fi respectat cu stricteţe, mai ales că prima competiţie de amploare "europenele" de gimnastică vor avea loc în luna aprilie.

Din fericire, după unele surse din cadrul lotului naţional de gimnastică, recuperarea Sabinei merge bine şi sunt toate şansele ca ea să nu rateze această competiţie.

În acest an, Sabina urmează să participe şi la CM de gimnastică, care va avea loc în luna august.

Un palmares bogat

În cei 10 ani de activitate competiţională, Sabina Cojocar a câştigat 41 de medalii, din care 20 de aur, 16 de argint şi 5 de bronz.

Fără îndoială că acest palmares nu s-ar fi putut realiza fără talentul incontestabil al Sabinei şi contribuţia pe care profesorii şi-au adus-o. Colectivul de profesori şi antrenori care a contribuit la pregătirea ei este alcătuită din: Nicoleta Zaharie (la club şi lotul jun. Oneşti), Nicolae Buzoianu (la club), Raluca Bugner (la club), Lucian Sandu (la lot şi la lotul olimpic de la Deva), Octavian Belu (la lotul de la Deva) şi Mariana Bitang (la lotul de la Deva).

Marius IONESCU

Înot/ Palmares

Înotătorii nu au intrat de tot la apă

Pe vremuri, înotul ţinea capul de afiş al competiţiilor sportive din oraşul nostru. Din păcate, în momentul de faţă această ramură sportivă aproape că zace în uitare. Cu toate acestea, mai există un nucleu de profesori la CSŞ Sibiu care încă mai ţine aprinsă flacăra acestui sport la nivelul juniorilor. Dintre aceştia îi enumerăm pe: Sabina Sârbu, Anca şi Ion Miclăuş, Nicolae Dembischi şi Florian Mureşan.

Toţi aceştia, împreună cu un grup de copii şi juniori au reuşit, anul trecut, să obţină un palmares deosebit. Acesta cuprinde: 8 locuri I, 16 locuri II, 12 locuri III şi numeroase alte clasări în primele 8 locuri în CN de copii şi juniori.

Aceste rezultate au fost obţinute de sportivii legitimaţi la CSŞ Sibiu dintre care îi enumerăm pe: Raluca Merintean (locul II la CN de juniori, locul III la CN de seniori în proba de 200 m bras, locul VII în clasamentul celor mai buni sportivi ai CSŞ Sibiu), Răzvan Goga, Radu Bădălac, Achim Ştefan etc.

O evoluţie bună au avut-o şi ştafetele de fete. Într-o altă ordine de idei, debutul sibienilor în noul sezon competiţional se va face în luna martie odată cu desfăşurarea CN de seniori-open. Aici CSŞ Sibiu va participa doar cu juniori I şi II.

În luna aprilie se va participa şi la CN de Poliatlon, precum şi CN rezervat juniorilor II.

M. IONESCU

Peluza a III-a

Pregătiri

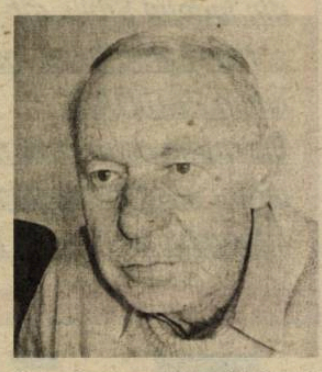

Să urcăm mai întâi în ring, pentru că din ring ne-a venit cea mai mare satisfacţie, din ultima vreme, pe care am cules-o de la sportivii noştri. La "Molson Center" din Montreal, ploieşteanul Leonard Doroftei a primit, în cadrul unei ceremonii, trofeul suprem al "careului magic", centura cu diamante, care îi consfinţeşte superioritatea faţă de toţi semiuşorii lumii. După ce, la San Antonio, Leonard l-a luat la "încins" pe argentinianul Raul Balbi, s-a încins singur cu acest vis cu diamante al tuturor boxerilor profesionişti din lume. Un campion mondial pe care îl felicităm din toată inima, fără să ascundem că, pe parcursul galei, au existat momente în care ne-a fost milă de el. Cu atât mai merituoasă este victoria sa. Aşteptăm revanşa de la Bucureşti cu îndreptăţite speranţe, dar şi cu un sentiment special, gândindu-ne la câţi se vor înfrupta din cozonacul cu "stafide" strălucitoare al sportivului român.

Să coborâm din ring în gazon şi în zăpada de pregătiri, pentru că, oricum, am da-o, tot la fotbal ajungem, şi să observăm că dragii noştri fotbalişti, care ne-au mai rămas, fac vizita medicală ca să afle cam cât pot alerga prin nămeţi. În paralel cu pregătirile a început campania de bălăcăreală de pe marginea fotbalului, tonul fiind dat de neobositul Cornel Dinu. Altfel, Rapidul e în căutare de portar şi îl ispiteşte pe Stelea, care, oricum, va veni odihnit de la Salamanca. Naţionala "under 16" a luat un umilitor 3 - 0 de la colegii turci după ce din partea ruşilor "scăpase" cu 3 - 1.

Generalul Iordănescu a scăpat din Emirate şi cum s-a lăsat la vatră a şi început să "tragă" în Bölöni pe motiv că prea a întinerit naţionala. Lasă că a "maturizat-o" Hagi. E posibil să-l avem pe Gică, în calitate de aghiotant la naţională. Arbitrii fac şi ei pregătiri, îşi curăţă fluiericile, îşi cârpesc trăisuţele şi îşi lustruiesc ecusoanele internaţionale, că tot sunt valabile în interior. Mircea Sandu, Mitică Dragomir şi ai lor, alcătuiesc la gura sobei clasamentul final de după returul care se pregăteşte.

Mihai BRATU

Fotbal/ Divizia D

Noutăţi pe marginea sezonului autumnal

1. La startul actalei ediţii de campionat, lansat în 11 august 2001, nu s-au aliniat decât 17 combatante din cele 18 înscrise, echipa sibiană FC AMSO - datorită unui fericit concurs de împrejurări şi unei inspirate fuziuni, efectuate exact la momentul oportun - activând actualmente, spre bucuria împătimiţilor spectatori din municipiul de pe malurile Cibinului, în eşalonul fotbalistic superior.

Ca şi în precedentele ediţii, la aspra bătălie dată pentru cucerirea primului loc în top şi odată cu el a dreptului de a participa la barajul de promovare în Divizia C, s-au înscris vechile, dar mereu înnoitele şi eternele rivale, Carpaţi Mecanica Mârşa, FC "U" Telecom, Sparta Mediaş, CS Agnitex şi Romanofir Tălmaciu, la acestea alăturându-se din toamnă actuala lideră a clasamentului, Textila Cisnădie, inedita tânără garnitură secundă a divizionarei B, Gaz metan Mediaş, şi suprinzător - dar absolut meritat şi relevant - harnicul şi tenacele unsprezece al Avântului Dârlos.

Din păcate - aliniindu-se întru totul celorlalte teamuri fotbalistice din ţară, formaţiile elitei sibiene - prin evoluţiile etalate şi prestaţiile demonstrate în foarte multe întreceri - n-au oferit în prelungitul sezon autumnal nici conducerilor tehnico-administrative şi nici entuziaştilor lor suporteri prea dese plăceri, bucurii şi satisfacţii.

Două neprezentări

Din cele 150 partide efectiv disputate în 19 etape (în alte două înregistrându-se tot atâtea regretabile dar motivate neprezentări, Unirea Ocna Sibiului şi Romdor Sibiu la Agnita; acestea au fost omologate de comisia de competiţii cu 3-0 în favoarea gazdelor), cu toate că marea lor majoritate n-a obţinut din partea observatorilor decât obsedanta şi minima notă de trecere, multe din cele rămase, datorită dârzeniei cu care au fost abordate, fazelor incandescente judicios elaborate, rapidităţii şarjelor ofensive şi tehnicităţii dovedite de unii beligeranţi, au fost răsplătite deseori de publicul spectator cu multiple aplauze, câteva confruntări depăşind prin atractivitate şi spectaculozitate chiar pe cele vizionate în eşalonul superior. În rândul acestora pot fi citate ambele întâlniri dintre Sparta - Gaz metan II; Carpaţi Mecanica - Romipel Cordia; FC "U" Telecom - ASA; Gaz metan II - FC"U" Telecom Textila Cisnădie - Avântul Dârlos, precum şi întrecerile Flamura Roşie Cârţa - Carpaţi Mecanica M.; Progresul Terezian - Sparta; Romipel Cordia - Sevişul Şelimbăr; Unirea Ocna Sibiului - Sparta; CS Agnitex - Progresul Dumbrăveni; FC "U" Telecom - Textila; Gaz metan II - Sticla Avrig; Avântul D. - Sparta; Sevişul Ş. - Romanofir Tălmaciu; Gaz metan II - CS Agnitex; Carpaţi Mecanica - Romanofir; Sevişul - CS Agnitex; Progresul D. - FC "U" Telecom; Sticla A. - Fl. Roşie Cârţa; Textila - Romipel Cordia; Avântul D. - Romanofir; CS Agnitex - Romanofir; FC "U" Telecom - Sevişul; Textila - Sparta; Gaz metan II - Progresul D.; Sparta - Romanofir; Sevişul - Progresul Terezian; Romanofir - ASA; Progresul Dumbrăveni - Romdor; Carpaţi - ÇS Agnitex; Carpaţi Mecanica - Sparta; Fl. Roşie - FC "U" Telecom; Romdor - Textila; Romanofir - Sticla; Progresul D. - Romipel Cordia; Progresul Terezian - Romanofir; Textila - Carpaţi Mecanica; ASA - Progresul Terezian.

Trei partide au fost omologate nu cu rezultate consemnate pe tabelele de scor la finalul celor 90 de minute ale jocului: Romanofir - ASA (2-1 pe teren), Romipel Cordia - ASA (1-1) şi Progresul Terezian - Progresul Dumbrăveni (0-4) au fost omologate cu 3-0 în favoarea gazdelor, oaspeţii folosind jucători în stare de suspendare.

În cele 19 etape parcurse în sezonul autumnal s-au contabilizat 692 goluri încasate şi primite. Numărul record de goluri s-a înregistrat în a 18-a rundă: 50. Prolifice s-au dovedit a doua şi a 11-a, cu 47 şi respectiv 46 goluri. Cele mai puţine goluri s-au consemnat în etapa cu numărul 14, doar 23, urmată de a 5-a cu 25 şi a 17-a, cu 28.

12-0, scorul turului

O medie excelentă de aproape 4 goluri pentru fiecare confruntare din campionat. La această apreciată medie şi-a adus contribuţia câteva scoruri mari. Fără a atinge cifra record din anteriorul sezon (17-2) şi în prima parte a acestui campionat s-au consemnat pe tabela de marcaj câteva cifre impresionante: 12-0 (Carpaţi Mecanica-Fl. Roşie); 10-0 (Romanofir T.-Unirea Ocna Sibiului); de 3 ori 9-1 (CS Agnitex-Progresul Terezian; Progresul Dumbrăveni-Fl. Roşie C.; Carpaţi Mecanica-Unirea; 9-0 (Sparta M.-Fl. Roşie), dar şi 10-3 (Carpaţi Mecanica-Romipel Cordia), ori 6-4 (Textila-Fl. Roşie, la Cârţa) sau de 6-2 în alte 6 partide (Carpaţi-Sevişul; Textila-Progresul Dumbrăveni; Sevişul-Unirea, CS Agnitex-Unirea, ambele la Ocna; FC "U" Telecom-Romipel Cordia; Romanofir-Fl. Roşie). Merită menţionate şi victoriile cu 8-1 obţinute de Sticla la Ocna Sibiului şi Romipel Cordia pe teren propriu cu sticlarii avrigeni şi cea a Spartei la Şelimbăr (8-2) ori Gaz metan II, la Ocna Sibiului (8-0).

Nu este mai puţin adevărat că cel mai frecvent scor din această toamnă a fost cel de 2-1, în 21 de întreceri, urmat de 3-0, de 17 ori (dar în 5 cazuri hotărât de comisia de competiţii şi disciplină). De 12 ori tabela de scor a consemnat 3-2 ori 2-0. 13 confruntări s-au încheiat la egalitate. Doar două dintre acestea au fost remize albe, alte 7 s-au încheiat cu 1-1, 3 cu 2-2 şi una cu 3-3. Cel mai prolific atac s-a dovedit în această perioadă cel al campioanei en titre, care a marcat adversarilor 69 goluri, urmată de Textila Cisnădie cu 58 şi Romanofir Tălmaciu cu 55. Cel mai slab s-a prezentat Unirea cu 11 goluri înscrise, urmată de Romdor cu 21 şi formaţia militarilor sibieni, cu 24.

Sparta Mediaş, apărare spartană

Cea mai solidă apărare a fost a formaţiei medieşene Sparta, care în 18 confruntări a primit doar 14 goluri. O urmează cea a tinerei garnituri secunde a Gazului metan cu 18, pe locul trei situându-se Textila Cisnădie cu 21. Ţinând cont de faptul că neprezentările au fost sancţionate de comisia de competiţii, că au fost 6 autogoluri: N. Medeşan (Avântul D.) pentru FC "U" Telecom; N. Rognean (CS Agnitex), C. Cenan (Gaz metan II) pentru Romdor; D. Manea (Progresul Terezian) pentru Romipel Cordia; F. Zoldi (Progresul Terezian) pentru Gaz metan II şi D. Andrei (Romipel Cordia) în favoarea formaţiei CS Agnitex şi alte 3 partide au fost decise la masa verde în urma contestaţiilor, restul de 675 goluri poartă semnătura a 170 de jucători. Cei mai mulţi (14) i-am întâlnit în caseta tehnică a echipei Romanofir, tălmăcenii fiind urmaţi de ASA, CS Agnitex, Carpaţi Mecanica, Gaz metan II, Romipel Cordia, Sparta şi FC "U" Telecom, fiecare cu câte 11. Cei mai puţini sunt la Avântul Dârlos şi Unirea Ocna Sibiului, cu câte 6.

Considerăm necesar a enumera principalul realizator al fiecărei combatante şi numărul golurilor înscrise: **ASA** - L.Ştefănescu (6); **Avântul Dârlos** - C. Peter (11); **CS Agnitex** - V. Ghib (11); **Carpaţi Mecanica M.** -I. Ionuţ (21), golgeterul sezonului autumnal; **Fl. Roşie Cârţa** - M. Muntean (9); **Gaz metan II** - L. Fărcaş (12); **Progresul Dumbrăveni** - D. Forgaciu (15); **Progresul Terezian** - C. Atodiresei (5); **Romipel Cordia** - F. Libeg (10); **Romanofir Tălmaciu** - D. Coconete (14); **Romdor** - M. Dobroiu (9); **Sparta M.** - C. Rău (17); **Sticla Avrig** - D. Ionuţ (11); **Sevişul Şelimbăr** - D. Finciu (12); **Textila Cisnădie** - I. Precup (15); **Unirea Ocna Sib.** - A. Gal (4); **FC "U" Telecom** - A. Aron şi A. Fuşle-Ţaga, fiecare cu câte 11. *(va urma)* **(A.T.)**

Tribuna sporturilor

Fondat în 1990
Str. G. Coşbuc, nr. 38, 2400
Tel. 21.12.81; 43.31.93
Tel./Fax. 21.41.41
Editat de Casa de Presă şi Editură Tribuna
ISSN 1220-3407
Tiparul executat la SC Tipotrib SRL

Consiliul de Administraţie
Emil David - director general
Mircea Biţu - director editorial
Colectivul redacţional
Ovidiu Boica - şef departament
N.I. Dobra, Octavian Rusu, Mihai Bratu - seniori editori
Marius Ionescu, Dragoş Bako - reporter
Ramona Popa, Victor Cociu, Gheorghe Răşinaru - colaboratori
Fred Nuss, Daniel Bălţat - foto

Promovarea se amână!

Gaz metan în amintirea meciurilor din Divizia A

Penalizarea de 7 puncte pe care o are de ispăşit Gaz metan Mediaş pentru neîndeplinirea baremului în trecuta ediţie de campionat, pe prima scenă, a cântărit decisiv în schimbarea obiectivului iniţial pentru sezonul în curs, revenirea în "A"; deşi parcursul, cu mici excepţii, a fost unul bun în turul de campionat, menţinerea "pedepsei" a făcut ca sărbătorile de iarnă să prindă formaţia din oraşul de pe malurile Tîrnavei Mari undeva spre mijlocul clasamentului

Gaz metan Mediaş, retrogradată în vară după un parcurs slab în prima divizie, la capătul căruia a acumulat şi o penalizare de 7 puncte pentru neîndeplinirea baremului de 25 de puncte, avea fixat ca obiectiv pentru sezonul 2001/2002 revenirea în "A". Cu aceeaşi echipă de tehnicieni, formată din "principalul" Silviu Dumitrescu, cel care a preferat să rămână la formaţia din oraşul de pe malurile Tîrnavei Mari în ciuda ofertelor primite de la formaţii din primul eşalon, din Petre Purima şi Alexandru Varo, Gaz metan Mediaş spera să rămână în "B" doar un an. Medieşenii se bazau şi pe o eventuală anulare a "pedepsei" de 7 puncte, care însă nu s-a mai produs.

Fără Găldean, N. Grigore, ambii plecaţi în Ucraina, fără portarul titular Florin Filip, ajuns eternă rezervă la Astra Ploieşti, fără Bucuroaia, ajuns la Gloria Bistriţa, dar cu Casian Miclăuş, Florin Boroncoi şi Cosmin Ciurar, întorşi la Mediaş după un stagiu de pregătire la Dinamo sau Gloria lui Jean Pădureanu, cu Mircea Stanciu, un atacant de buzunar ce a strălucit nu de puţine ori, cu Vilmoş Stoica, adus de la Tg. Mureş, sau cu Cazangiu, venit de la FC Braşov în contul datoriei pe care o avea gruparea de sub Tîmpa în contul transferului atacantului Nicu Iorga, Gazul metan a reuşit, totuşi, cu mici excepţii, o evoluţie bună în primele 15 meciuri ale campionatului. Sincopele s-au numit meciurile cu Extensiv, din etapa a V-a, sau ultimele trei partide ale turului, cu Universitatea Cluj, UT Arad şi Pandurii Tg. Jiu, când au fost adunate doar două puncte din 9.

Jucătorii folosiţi de Gaz metan Mediaş în tur

Jucători	Postul	Meciuri	Goluri	Cartonaşe galbene	Cartonaşe roşii
Dorin Roşca	portar	2	0	0	0
Paul Rus	portar	13	0	0	0
Nicolau	fundaş	12	0	3	2
Fl.Şomfălean	fundaş	15	1	3	0
C-tin Andrei	fundaş	15	0	3	0
Drăgulin	fundaş	10	2	3	0
Ciurar	fundaş	13	0	2	0
Cazangiu	fundaş	9	0	2	0
Pogăcean	mijlocaş	13	1	0	1
Iencsi II	mijlocaş	2	0	1	0
Bunea	mijlocaş	4	1	0	0
Cl. Moldovan	mijlocaş	14	3	4	0
V. Stoica	mijlocaş	12	3	2	0
Hanc	mijlocaş	11	2	0	0
C. Stoica	mijlocaş	10	0	0	1
Boroncoi	mijlocaş	6	0	0	0
Gabor	mijlocaş	1	0	0	0
Fr. Popescu	atacant	15	1	3	0
Boaru	atacant	15	5	1	0
M. Stanciu	atacant	14	5	6	0
Mera	atacant	1	0	0	0

înaintea bornei "zero"

Gaz metan a pornit, aşa cum punctam şi mai devreme, în actuala ediţie de campionat cu un deficit de 7 puncte. Debutul la revenirea în eşalonul secund l-a constituit meciul cu ASA Tg. Mureş, o formaţie prietenă fie şi numai prin prisma schimbului de jucători din vară, când Vilmoş Stoica a ajuns la Mediaş iar Claudiu Şomfălean a trecut la echipa din judeţul vecin. După o primă repriză albă, mureşenii au deschis scorul prin E. Bucur (56), însă Mircea Stanciu (60 şi 85) şi Drăgulin (65) au adus victoria elevilor lui Silviu Dumitrescu. A urmat derbiul de la Baia Mare, contra unei echipe ce ar fi trebuit să evolueze pe prima scenă fotbalistică, dacă nu ar fi vândut locul în "A" Bacăului lui Sechelariu pentru un milion de dolari. Cu Paul Rus titular între buturi, Dorin Roşca fiind accidentat, şi cu antrenorul de portari Alexandru Varo rezervă, la cei 46 de ani ai săi, Gazul metan a cedat cu 3-1, singurul gol al oaspeţilor fiind reuşit de Vilmoş Stoica, aflat la al doilea meci la echipa din Mediaş. Pentru gazde, atacantul care a cochetat, în extrasezon, cu Dinamo, Sandu Negrean, a reuşit să puncteze de două ori.

A urmat victoria categorică în faţa Reşiţei, una dintre contracandidatele la promovare, iar după egalul alb de la Alba Iulia s-a ajuns la 0 puncte. După acel meci, din etapa a IV-a, Gazul metan a şi predat Jiului din Petroşani "lanterna roşie" a Seriei a II-a. Respectând "tradiţia", preşedintele albaiulean a avut ceva de împărţit cu antrenorul Siviu Dumitrescu, cu 10 minute înainte de final.

7 meciuri fără înfrângere

A urmat derbiul cu Extensiv, o altă formaţie care aspiră la un loc pe prima scenă. Cu Luci Cotora căpitan, formaţia olteană s-a impus graţie unei reuşite a lui Neagoe, cu 9 minute înainte de final. A fost pentru prima dată când obiectivul declarat, promovarea, era pus într-un uşor con de umbră, când au apărut primele îndoieli.

Vrând parcă să răzbune acel insucces de "acasă", medieşenii au urmat un parcurs de 7 meciuri fără înfrângere. Au câştigat la Timişoara, previzibil de altfel, dar şi la Satu Mare, au făcut un egal alb la Petroşani, în cel mai slab joc al turului de campionat al echipei, şi au câştigat "acasă" cu Industria Sârmei Cîmpia Turzii, cu Internaţional Piteşti, cu Minaur Zlatna, toate trei nou-promovate, şi cel mai important, cu FC Bihor Oradea. Meciul din etapa a VII-a, cu formaţia din Cîmpia Turzii a fost unul extrem de agitat, fiind acordate trei cartonaşe roşii, jucătorului medieşean Flavius Pogăcean (38) şi antrenorilor Petre Purima (70) şi Adrian Coca (87), primul pentru comentarii la adresa arbitrajului iar cel de-al doilea pentru că a şutat balonul în direcţia "centralului" Vădan.

Final pe brânci

Ultimele trei partide din tur au fost nefaste pentru medieşeni. Din 9 puncte posibile au reuşit să intre în posesia a doar două, vina fiind dată pe oboseala acumulată în partidele precedente.

După o înfrângere la limită la Cluj, elevii lui Silviu Dumitrescu au terminat pe propriul teren nedecis cu lidera UT Arad. După ce Boaru deschisese scorul cu 5 minute înainte de concluzia primei reprize, internaţionalul de tineret Ianu a egalat în minutul 74. În fine, în ultima etapă "gaziştii" au terminat la egalitate la Tg. Jiu, într-un meci în care "pandurii" au trimis de trei ori balonul în bară. La acest ultim meci între buturile formaţiei medieşene a revenit Dorin Roşca.

Pagină realizată de Ovidiu BOICA

Etapa	Partida	Scorul	Marcatori
I-a	Gaz metan - ASA Tg. Mureş	3-1 (0-0)	M. Stanciu (60, 85), Drăgulin (65)/ E. Bucur (56)
a II-a	FC Baia Mare - Gaz metan	3-1 (1-0)	Cornea (20), Negrean (52, 83)/ V. Stoica (75)
a III-a	Gaz metan - CSM Reşiţa	5-0 (3-0)	Boaru (1, 67), Cl. Moldovan (17), M. Stanciu (25), Drăgulin (52 - penalti)
a IV-a	Apulum A. Iulia - Gaz metan	0-0	
a V-a	Gaz metan - Extensiv Craiova	0-1 (0-0)	Neagoe (81)
a VI-a	Politehnica Tim. - Gaz metan	1-3 (1-1)	Stoican (60)/ M. Stanciu (17), V. Stoica (61), Boaru (83)
a VII-a	Gaz metan - Ind. S. C. Turzii	3-1 (2-1)	C. Moldovan (26), Fl. şomfălean (33), M. Stanciu (83)/ M&ţiu (17)
a VIII-a	Olimpia Satu Mare - Gaz metan	1-4 (1-2)	Mihovici (32)/ Boaru (37), V. Stoica (42), Hanc (70), Bunea (85)
a IX-a	Gaz metan - Internaţional Piteşti	3-1 (2-1)	Cl. Moldovan (13, 45), Hanc (87)/ Stan (40 penalti)
a X-a	Gaz metan - FC Bihor	1-0 (1-0)	Fr. Popescu (25)
a XI-a	Jiul Petroşani - Gaz metan	0-0	
a XII-a	Gaz metan - Minaur Zlatna	2-0 (1-0)	Ad. Popescu (6 - autogol), Pogăcean (90)
a XIII-a	Universitatea Cluj - Gaz metan	1-0 (0-0)	C. Prodan (64)
a XIV-a	Gaz metan - UT Arad	1-1 (1-0)	Boaru (40)/ Ianu (74)
a XV-a	Pandurii Tg. Jiu - Gaz metan	0-0	

Locul ocupat în clasament după fiecare etapă

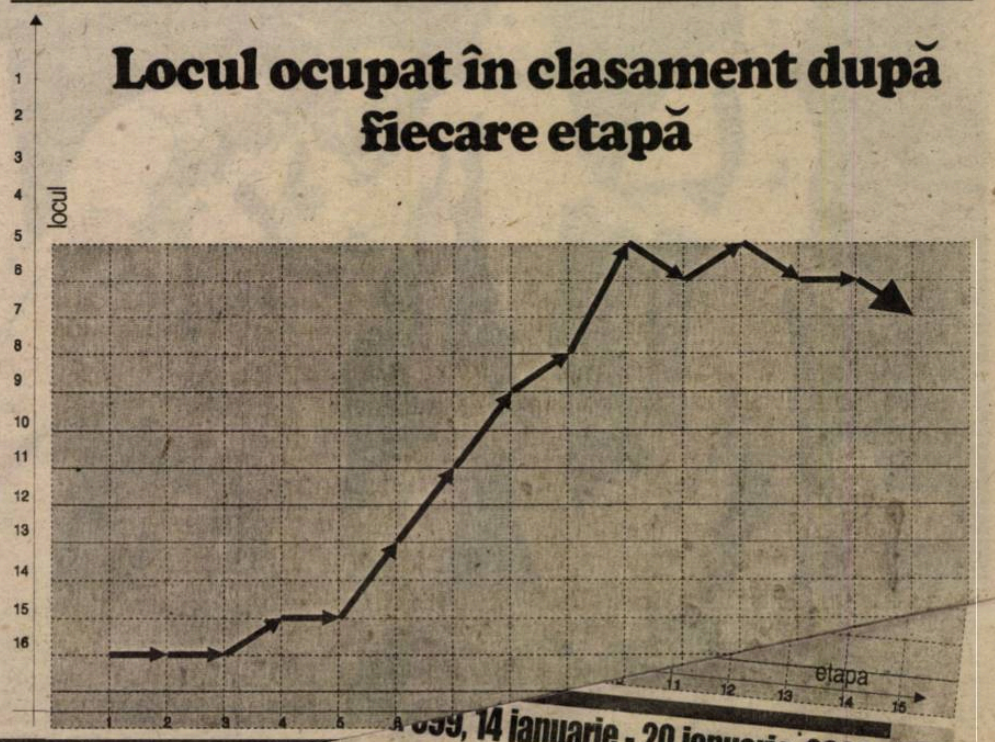

61894

Contra - între decepţii şi lauri

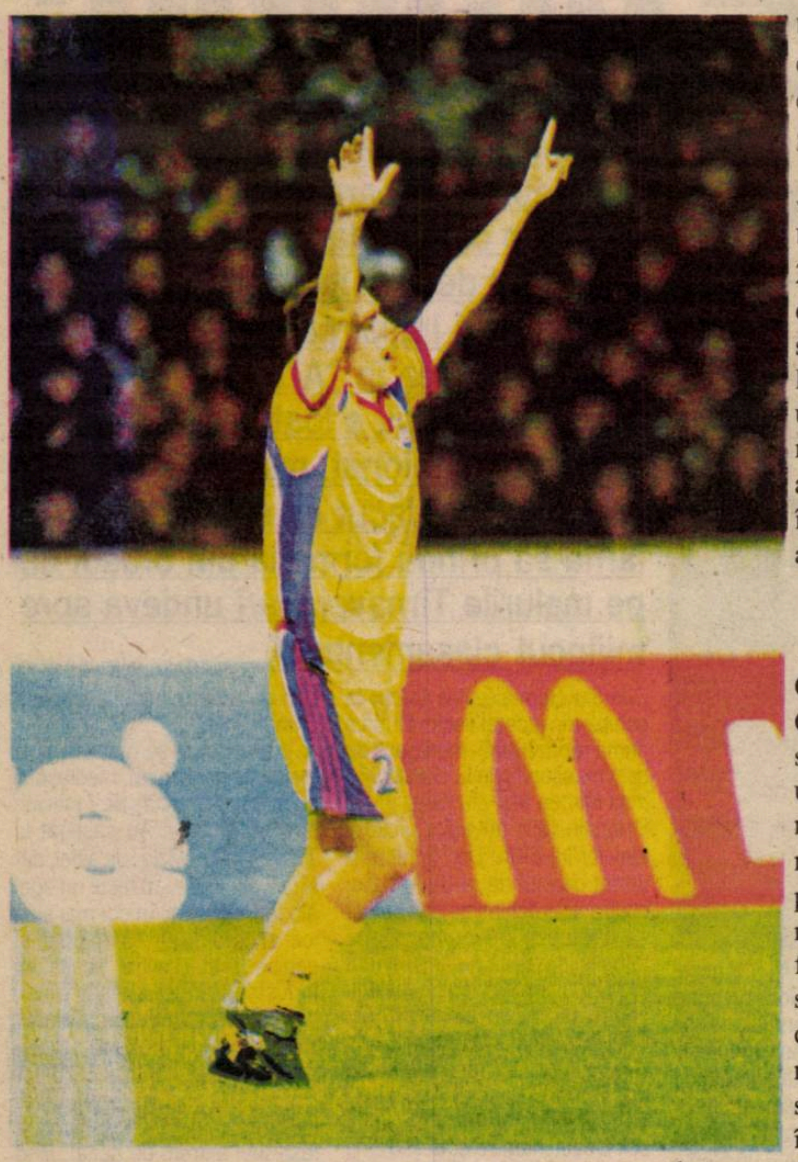

Cosmin Contra a avut câteva dezamăgiri, în anul 2001, printre acestea numărându-se înfrângerea suferită, alături de formaţia Deportivo Alaves, în finala Cupei UEFA, şi faptul că reprezentativa României a ratat calificarea la Cupa Mondială din Coreea de Sud şi Japonia. Dar la finalul de an, a fost recompensat pentru evoluţiile sale excelente, constante, fiind declarat cel mai bun sportiv român al anului 2001 şi fiind desemnat, de vizitatorii site-ului "uefa.com", cel mai bun fundaş dreapta din Europa. Într-un material difuzat de site-ul forului fotbalistic european, se menţionează că, în ciuda acestor succese, Contra, care evoluează, în prezent, la formaţia AC Milan, este modest atunci când vorbeşte despre activitatea sa de fotbalist.

Cel mai bun din Europa

"Sunt foarte fericit că munca mea pe anul 2001 a fost apreciată şi recompensată. Acest an a fost unul foarte special pentru mine, pentru că am câştigat primele două distincţii din carieră. Până acum, nu am cucerit vreun titlu de campion naţional, o cupă naţională sau Cupa UEFA, nici cu echipa Dinamo Bucureşti, nici cu formaţia Deportivo Alaves. De aceea, cred că aceste două premii sunt de bun augur", a spus internaţionalul român.

Contra a adresat mulţumiri celor care l-au votat, în cadrul sondajului realizat pe site-ul UEFA, pentru alcătuirea "echipei anului 2001", şi l-a elogiat pe jucătorul clasat pe locul doi în topul fundaşilor dreapta din Europa, spaniolul Manuel Pablo, de la gruparea Deportivo La Coruna. "Manuel Pablo este un fotbalist foarte valoros. Nu ştiu dacă eu meritam să ocup primul loc sau dacă el merita acest lucru. Însă mă bucur că am câştigat şi îi urez lui Manuel Pablo toate cele bune", a afirmat fundaşul român.

Omul care a plâns

Există însă o umbră care tulbură bucuria lui Contra: faptul că nu va putea evolua în cadrul Cupei Mondiale din anul 2002. "Mi se va strânge inima de dezamăgire atunci când voi urmări, la televizor, meciurile de la turneul final de anul viitor. Zi de zi, îi aud pe colegii mei de la AC Milan vorbind despre pregătirile pentru Cupa Mondială, ceea ce mă face să mă simt şi mai rău. Cu toate că sunt un fotbalist profesionist şi, prin urmare, trebuie să-mi concentrez eforturile asupra activităţii de la echipa de club, nu pot să-mi scot din minte ideea că selecţionata României merita să participe la Cupa Mondială. Dar se mai întâmplă ca echipele valoroase să rateze astfel de competiţii", a declarat Contra.

A început cu Iordănescu

Jucătorul grupării milaneze a salutat venirea la conducerea tehnică a naţionalei României a fostului selecţioner Anghel Iordănescu. "Mi-am început cariera de internaţional în perioada în care selecţionata României era antrenată de Iordănescu. Ştiu că el sau oricine altcineva ar fi numit în postul de selecţioner trebuie să se confrunte cu aceleaşi probleme: schimbul de generaţii şi necesitatea obţinerii unor rezultate bune, într-un timp scurt. Se poate alcătui o echipă naţională la fel de valoroasă şi la fel de puternică ca cea a "generaţiei de aur" a fotbalului românesc, care s-a calificat la trei ediţii ale Cupei Mondiale şi la două Campionate Europene. Dar, pentru a se ajunge la aceleaşi performanţe, este nevoie ca toată lumea să aibă încredere în generaţia nouă de jucători români, din care fac şi eu parte, şi să o susţină. Şi, mai ales, trebuie acceptată ideea schimbului de generaţii", a estimat fundaşul român, menţionând că este optimist în ce priveşte calificarea României la Euro 2004.

Mulţumit de Milan

Cosmin Contra a afirmat că succesul înregistrat de fosta sa echipă, Deportivo Alaves, în sezonul precedent, în competiţiile europene se datorează "excelentei atmosfere" din cadrul clubului spaniol. "La Deportivo Alaves, toţi, de la preşedintele clubului până la jucătorii de rezervă, împărtăşeau acelaşi entuziasm şi aceeaşi dăruire. Colaborarea era excelentă, la toate nivelele, iar antrenorul Jose Maria Esnal Mane a ştiut să transforme o echipă mică în una mare. În plus, la Alaves activau mulţi jucători tineri şi necunoscuţi, în care s-a trezit ambiţia de a deveni vedete. Aceasta este vital pentru ca o echipă să obţină performanţe. Mare păcat că am pierdut finala Cupei UEFA", a declarat fundaşul român.

Contra a menţionat că transferul la clubul AC Milan reprezintă o provocare, deoarece a fost obligat să-şi tempereze instinctul de atacant. "La început, mi-a fost foarte greu, mai ales în prima lună petrecută la AC Milan. M-am adaptat cu oarecare dificultate la fotbalul italian, dat fiind că eram obşinuit să acopăr o porţiune de teren mai vastă şi să am mai multă libertate de acţiune. Dar am sosit la una dintre cele mai valoroase echipe din lume

şi a trebuit să mă conformez unui stil mai defensiv. Antrenorul Fatih Terim şi, după el, Carlo Ancelotti mi-au spus să evoluez mai mult în apărare. Sunt mulţumit de ce am realizat până acum la AC Milan. Am fost introdus pe teren în mai toate meciurile, fie la început, fie în locul unui coechipier. Sunt sigur că, în viitorul apropiat, Ancelotti îmi va acorda mai multă încredere. Sunt un jucător profesionist şi, dacă antrenorul îţi spune că trebuie să evoluezi ca portar, trebuie să te supui, pentru că antrenorul ştie ce are de făcut", a afirmat Contra.

Jucătorul român a adăugat că doreşte să înregistreze cât mai multe reuşite alături de formaţia milaneză. "Lupta pentru titlu în Serie A este foarte strânsă, însă campionatul este lung, iar echipa noastră este destul de bine pregătită şi are şanse să câştige şi titlul naţional, şi Cupa Italiei. În Cupa UEFA, ne aflăm printre favoriţi. De altfel, am avut evoluţii mai bune în cuple europene decât în campionatul italian, cu excepţia celei din a doua repriză a meciului cu Sporting Lisabona. Aş fi foarte încântat dacă aş cuceri Cupa UEFA la un an după ce am pierdut în finală", a susţinut internaţionalul român.

După caruselul anului 2001, plin de suişuri şi coborâşuri, Contra priveşte cu încredere către anul 2002, de la care vrea trei lucruri clare: sănătate, câştigarea "scudetto"-ului şi un start bun alături de echipa naţională a României în cadrul preliminariilor Euro-2004.

Pagină realizată de Ovidiu BOICA

Tenis/Australian Open

Invazie de spanioli

Spania are cei mai mulţi reprezentanţi pe tabloul probei masculine de simplu, jucătorii spanioli fiind în număr de 15, dintre care patru sunt capi de serie, deşi sunt specialişti mai ales pe suprafeţele cu zgură.

Franţa este reprezentată de 13 tenismeni, în timp ce SUA şi Australia au câte nouă reprezentanţi. Pe tabloul principal de simplu masculin de află câte opt argentinieni şi cehi, şapte germani, iar Rusia şi Brazilia sunt reprezentate de câte cinci sportivi.

Tenismanul croat Goran Ivanisevici, câştigătorul de anul trecut al turneului că de la Wimbledon, a dat asigurări nu va abandona Australian Open, deşi are dureri la un umăr, jucătorul refuzând o intervenţie chirurgicală. "Mă doare braţul, dar acest lucru nu mă va împiedica să servesc 30 de ani. Totul este să trec de primul meci", a declarat Ivanisevici, care a fost elimniat în 2001 în calificările Internaţionalelor Australiei. Goran Ivanişevici îl va întâlni în primul tur pe cehul Martin Damm. Jucătoarea americană Jennifer Capriati este pregătită să-şi apere titlul la Australian Open, deşi a avut probleme la şoldul stâng.

Potrivit agenţiei guvernamentale de pariuri TAB Sportbet, marii favoriţi la câştigarea turneului Australian Open sunt australianul Lleyton Hewitt, americanul Andre Agassi şi Venus Williams, pentru proba feminină. Cine va paria un dolar australian pe Hewitt va primi cinci dolari australieni în cazul victoriei finale a acestuia. Agassi are o cotă de 1 la 5,50, în timp ce rusul Evgheni Kafelnikov este cotat cu 1 la 10. Venus Williams este cotată cu 1 la 1,90, iar Capriati cu 1 la 5,50. Cine va paria un dolar australian pe elveţianca Martina Hingis va primi şapte dolari australieni, dacă aceasta va câştiga proba feminină de simplu. Cota jucătoarei ruse Anna Kurnikova este de 1 la 70.

La Melbourne se află şi fosta jucătoare germană de tenis Steffi Graf, împreună cu fiul ei şi al lui Andre Agassi, Jaden Gil. Potrivit unui fotoreporter al publicaţiei "Herald Sun", Graf a s-a plimbat, în Melbourne, cu micuţul în vârstă de trei luni, fără a avea însă protecţie specială.

Tabloul principal masculin

Primul sfert:
Lleyton Hewitt (Australia, nr.1) - Alberto Martin (Spania)
Fernando Meligeni (Brazilia) - Michel Kratochvil (Elveţia)
Marcelo Rios (Chile) - Jaymon Crabb (Australia)
Karol Kucera (Slovacia) - Sjeng Schalken (Olanda, nr.27)
Nicolas Lapentti (Ecuador, nr. 23) - Axel Pretzsch (Germania)
Jose Acasuso (Argentina) - Jan Vacek (Cehia)
Gaston Gaudio (Argentina) - Jack Brasington (SUA)
Flavio Saretta (Brazilia) - Arnaud Clement (Franţa, nr.15)
Roger Federer (Elveţia, nr.11) - Michael Chang (SUA)
Olivier Patience (Franţa) - Attila Savolt (Ungaria)
Paul-Henri Mathieu (Franţa) - Rainer Schuettler (Germania)
Agustin Calleri (Argentina) - Carlos Moya (Spania, nr.17)
Xavier Malisse (Belgia, nr.29) - Thomas Behrend (Germania)
Andre Sa (Brazilia) - Todd Martin (SUA)
Stefano Galvani (Italia) - Jean-Francois Bachelot (Franţa)
Andrei Stoliarov (Rusia) - Tommy Haas (Germania, nr.7)
Al doilea sfert:
Andre Agassi (SUA, nr.3) - Byron Black (Zimbabwe)
Felix Mantilla (Spania) - Albert Costa (Spania)
Ota Fukarek (Cehia) - Alexandre Simoni (Brazilia)
Franco Squillari (Argentina) - Andrei Pavel (România, nr.25)
Jan-Michael Gambill (SUA, nr.19) - Wayne Ferreira (Africa de Sud)
David Nalbandian (Argentina) - Daniel Vacek (Cehia)
Ivan Ljubicic (Croaţia) - Bohdan Ulihrach (Cehia)
Mariano Zabeleta (Argentina) - Andy Roddick (SUA, nr.13)
Marat Safin (Rusia, nr.9) - Anthony Dupuis (Franţa)
Raemon Sluiter (Olanda) - Christophe Rochus (Belgia)
Andrei Iujnîi (Rusia) - Michael Llodra (Franţa)
Mardy Fish (SUA) - Fabrice Santoro (Franţa, nr.20)
Nicolas Escude (Franţa, nr.30) - Todd Reid (Australia)
Olivier Rochus (Belgia) - Alex Calatrava (Spania)
Juan Ignacio Chela (Argentina) - Noam Okun (Israel)
Jarkko Nieminen (Finlanda) - Pete Sampras (SUA, nr.8)
Al treilea sfert:
Sebastien Grosjean (Franţa, nr.5) - Juan Balcells (Spania)
Martin Lee (Marea Britanie) - Francisco Clavet (Spania)
Andrea Gaudenzi (Italia) - Richard Fromberg (Australia)
Nicolas Kiefer (Germania) - Jiri Novak (Cehia, nr.26)
Albert Portas (Spania, nr.18) - Andrew Ilie (Australia)
Lars Burgsmuller (Germania) - Dominik Hrbaty (Slovacia)
Jerome Golmard (Franţa) - Wayne Arthurs (Australia)
Martin Damm (Cehia) - Goran Ivanisevici (Croaţia, nr.10)
Alex Corretja (Spania, nr.14) - James Blake (SUA)
Cyril Saulnier (Franţa) - Stefan Koubek (Austria)
Max Mirnyi (Belarus) - Kristian Pless (Danemarca)
Ivo Heuberger (Elveţia) - Hicham Arazi (Maroc, nr.22)
Tommy Robredo (Spania, nr.32) - Michael Russell (SUA)
Sargis Sargsian (Armenia) - Fernando Gonzalez (Chile)
Alex Kim (SUA) - Davide Sanguinetti (Italia)
Michael Kohlmann (Germania) - Evgheni Kafelnikov (Rusia, nr.4)
Al patrulea sfert:
Tim Henman (Marea Britanie, nr.6) - Todd Larkham (Australia)
Vladimir Voltchkov (Belarus) - Cecil Mamiit (SUA)
Mark Philippoussis (Australia) - Galo Blanco (Spania)
Scott Draper (Australia) - Greg Rusedski (Marea Britanie, nr.28)
Thomas Enqvist (Suedia, nr.24) - Nicolas Thomann
Nicolas Massu (Chile) - Jonas Bjorkman (Suedia)
Ramon Delgado (Paraguay) - Albert Montanes (Spania)
Paradorn Srichaphan (Thailanda) - Guillermo Canas (Argentina, nr.12)
Thomas Johansson (Suedia, nr.16) - Jacobo Diaz (Spania)
Nikolai Davidenko (Rusia) - Markus Hipfl (Austria)
Kenneth Carlsen (Danemarca) - Fernando Vicente (Spania)
Jiri Vanek (Cehia) - Younes El Aynaoui (Maroc, nr.21)
Andreas Vinciguerra (Suedia, nr.31) - Federico Luzzi (Italia)
Taylor Dent (SUA) - Michal Tabara (Cehia)
Adrian Voinea (România) - David Sanchez (Spania)
Julien Boutter (Franţa) - Gustavo Kuerten (Brazilia, nr.2)

Tabloul principal feminin

Primul sfert:
Jennifer Capriati (SUA, nr.1) - Silvija Talaja (Croaţia)
Meilen Tu (SUA) - Joannette Kruger (Africa de Sud)
Rita Kuti Kis (Ungaria) - Eleni Daniilidou (Grecia)
Alicia Molik (Australia) - Tatiana Panova (Rusia, nr.29)
Rita Grande (Italia, nr.20) - Clarissa Fernandez (Argentina)
Gloria Pizzichini (Italia) - Kristie Boogert (Olanda)
Svetlana Kuznetsova (Rusia) - Yoon Jeong Cho (Coreea de Sud)
Maria-Emilia Salerni (Argentina) - Iroda Tuliaganova (Uzbekistan, nr.16)
Meghann Shaughnessy (SUA, nr. 10) - Alexandra Stevenson (SUA)
Bryanne Stewart (Australia) - Jana Nejedly (Canada)
Antonella Serra Zanetti (Italia) - Elena Bovina (Rusia)
Marlene Weingartner (Germania) - Angeles Montolio (Spania, nr.19)
Tamarine Tanasugarn (Thailanda, nr.25) - Selima Sfar (Tunisia)
Petra Mandula (Ungaria) - Anca Barna (Germania)
Katarina Srebotnik (Slovenia) - Anna Smashnova (Israel)
Janet Lee (Taiwan) - Amelie Mauresmo (Franţa, nr.7)
Al doilea sfert:
Kim Clijsters (Belgia, nr.4) - Christina Wheeler (Australia)
Barbara Schwartz (Austria) - Eva Dyrberg (Danemarca)
Maria Jose Martinez (Spania) - Cindy Watson (Australia)
Emmanuelle Gagliardi (Elveţia) - Elena Lihovţeva (Rusia, nr.30)
Ai Sugiyama (Japonia, nr.24) - Rachel McQuillan (Australia)
Tina Pisnik (Slovenia) - Marion Bartoli (Franţa)
Janette Husarova (Slovacia) - Lina Krasnoruţkaia (Rusia)
Iva Majoli (Croaţia) - Arantxa Sanchez-Vicario (Spania, nr.14)
Elena Dementieva (Rusia, nr.12) - Alina Jidkova (Rusia)
Wynne Prakusya (Indonezia) - Anastasia Miskina (Rusia)

Saori Obata (Japonia) - Maria-Elena Camerin (Italia)
Amanda Grahame (Australia) - Magui Serna (Spania, nr.23)
Paola Suarez (Argentina, nr.27) - Martina Muller (Germania)
Zsofia Gubacsi (Ungaria) - Nicole Pratt (Australia)
Marta Marrero (Spania) - Adriana Gersi (Cehia)
Anna Kurnikova (Rusia) - Justine Henin (Belgia, nr.6)
Al treilea sfert:
Serena Williams (SUA, nr.5) - Conchita Martinez (Spania)
Asa Carlsson (Suedia) - Evie Dominikovici (Australia)
Martina Sucha (Slovacia) - Gala Leon Garcia (Spania)
Mariana Diaz-Olivia (Argentina) - Cristina Torrens Valero (Spania, nr.26)
Henrieta Nagyova (Slovacia, nr.22) - Amy Frazier (SUA)
Virginia Ruano Pascual (Spania) - Adriana Serra Zanetti (Italia)
Irina Seliutina (Kazahstan) - Jennifer Hopkins (SUA)
Lilia Osterloh (SUA) - Silvia Farina Elia (Italia, nr.11)
Amanda Coetzer (Africa de Sud, nr.15) - Miriam Oremans (Olanda)
Elena Tatarkovaq (Ucraina) - Rossana Neffa-De Los Rios (Paraguay)
Nuria Llagostera Vives (Spania) - Jana Kandarr (Germania)
Andrea Glass (Germania) - Barbara Schett (Austria, nr.17)
Anne Kremer (Luxemburg, nr.28) - Denisa Chladkova (Cehia)
Barbara Rittner (Germania) - Eva Bes (Spania)
Greta Arn (Germania) - Samantha Stosur (Australia)
Virginie Razzano (Franţa) - Martina Hingis (Elveţia, nr.3)
Al patrulea sfert:
Monica Seles (SUA, nr.8) - Patty Schnyder (Elveţia)
Cara Black (Zimbabwe) - Emilie Loit (Franţa)
Samantha Reeves (SUA) - Jelena Kostanic (Croaţia)
Aniko Kapros (Ungaria) - Francesca Schiavone (Italia, nr.31)
Daja Bedanova (Cehia, nr.21) - Tatiana Puşek (Belarus)
Bahia Mouhtassine (Maroc) - Ana Isabel Medina Garrigues (Spania)
Celine Beigbeder (Franţa) - Bianka Lamade (Germania)
Nathalie Dechy (Franţa) - Sandrine Testud (Franţa, nr.9)
Magdalena Maleeva (Bulgaria, nr.13) - Marie-Gaiane Mikaelian (Elveţia)
Shinobu Asagoe (Japonia) - Kveta Hrdlickova (Cehia)
Mary Pierce (Franţa) - Jill Craybas (SUA)
Seda Noorlander (Olanda) - Lisa Raymond (SUA, nr.18)
Daniela Hantuchova (Slovacia, nr.32) - Maja Matevzici (Slovenia)
Marissa Irvin (SUA) - Tathiana Garbin (Italia)
Kristina Brandi (SUA) - Ludmila Cervanova (Slovacia)
Ansley Cargill (SUA) - Venus Williams (SUA, nr.2)

FOTBAL ÎN EUROPA

ITALIA - etapa a XVIII-a

Atalanta - Bologna 2-2 (2-1)
Au marcat: Doni '10 (p), Berretta '23 / Olive '41, Brioschi '90+3
Chievo - Fiorentina 2-2 (1-1)
Au marcat: Corini '45+1 (p), D'Anna '87 / Nuno Gomes '12, Adriano '90
Milan - Brescia 0-0
- Jucătorul român Cosmin Contra (AC Milan) a evoluat tot meciul.
Parma - Lecce 1-1 (0-0)
Au marcat: Djetou '56 / Konan '88
- Fundaşul român Gheorghe Popescu (Lecce) a evoluat tot meciul.
Piacenza - Lazio 1-0 (0-0)
A marcat: Hubner '70
Roma - Verona 3-2 (0-1)
Au marcat: Assuncao '54, Cassano '63, Batistuta '90 / Mutu '45, '53
Torino - Udinese 3-1 (1-1)
Au marcat: Lucarelli '28 (p), '83, Maspero '69 / Iaquinta '45+1
Venezia - Juventus 1-2 (0-1)
Au marcat: Magallanes '58 / Trezeguet '5, Iuliano '75

FRANŢA - etapa a XXI-a

Lille - Lens 0-1 (0-0)
A marcat: Diouf '58
Rennes - Paris Saint-Germain 1-2 (0-2)
Au marcat: Le Roux '71 / Ronaldinho '20, Alex '45+3
FC Nantes - Guingamp 2-0 (0-0)
Au marcat: Moldovan '63, Armand '80
Olympique Marseille - Bastia 2-2 (2-0)
Au marcat: Alfonso '6, Rivera '34 / Dieuze '54, Essien '69
Sochaux - Montpellier 0-1 (0-1)
A marcat: Barbosa '18
AS Monaco - Lorient 1-0 (0-0)
A marcat: Gallardo '74

PORTUGALIA - etapa a XVIII-a

Gil Vicente - Vitoria Guimaraes 2-1 (2-1)
Au marcat: Ricardo Fernandes '6, Paulo Alves '10 / Ceara '37
Farense - Salgueiros Porto 2-1 (0-1)
Au marcat: Ferreira '55, '75 / Toi '15
Benfica Lisabona - Varzim 3-2 (0-2)
Au marcat: Simao Sabrosa '46, Jankauskas '52, Carlitos '60 / Marco Freitas '8, Margarido '44
FC Porto - Sporting Lisabona 2-2 (1-2)
Au marcat: Jorge Andrade '8 (p), Deco '73 / Pedro Barbosa '32, Jardel '35 (p)

ANGLIA - etapa a XXII-a

Newscastle - Leeds United 3-1 (1-1)
Au marcat: Duberry '44 (a), Dyer '60, Bellamy '87 / Smith '1.
Bolton - Chelsea 2-2 (0-0)
Au marcat: Ricketts '56, Nolan '79 / Gudjohnsen '53, Forsell '65
Ipswich - Tottenham 2-1 (1-0)
Au marcat: Bent '12, McGreal '81 / Poyet '58
Fulham - Middlesbrough 2-1 (2-1)
Au marcat: Saha '40, Marlet '45 / Cooper '8
West Ham - Leicester 1-0 (1-0)
A marcat: Di Canio '36
Everton - Sunderland 1-0 (1-0)
A marcat: Blomqvist '27
Blackburn - Charlton 4-1 (2-0)
Au marcat: Tugay '5, Cole '45, Hignett '85, Jansen '89 / Euell '53
Aston Villa - Derby 2-1 (2-1)
Au marcat: Vassell '12, Angel '26 / Powell '23

SPANIA - etapa a XX-a

Villarreal - Rayo Vallecano 1-1 (0-0)
Au marcat: Victor '64 (p) / Quevedo '90+2
Athletic Bilbao - Real Sociedad 2-1 (1-1)
Au marcat: Tiko '39, '59 / De Pedro '45+1

BELGIA - etapa a XVIII-a

La Louviere - GB Anvers 1-1
Beveren - Genk 1-6
Lokeren - Lierse 2-1
Westerlo - FC Bruges 1-4
Mouscron - Alost 6-1
Saint-Trond - La Gantoise 0-1
RWDM - Lommel 0-1

Ovidiu BOICA

PRO TV

Luni, 14 ianuarie

07.00 Bună dimineaţa! 08.00 Ştirile Pro TV 09.00 Tânăr şi neliniştit (r) 09.50 Melrose Place (s) 10.30 Parte de carte (r) 11.30 Părinţi la Hollywood (s) 12.00 Cei mai frumoşi ani (s) 13.00 Nikita (s) 14.00 Singur printre femei (f/r) 16.00 Tânăr şi neliniştit (s) 17.00 Ştirile Pro TV 17.45 Teo 19.00 Ştirile Pro TV 20.00 Nisipuri albe (thriller, SUA, 1992) 22.00 Ştirile Pro TV 22.40 .Ro 22.45 Mirajul puterii (dramă, SUA, 1992) 00.30 Marcă înregistrată (r) 01.00 Madame X (dramă, SUA, 1981) 02.45 Fotbal din Divizia A (r) 04.30 Cei mai frumoşi ani (r) 05.15 Nikita (r)

Marţi, 15 ianuarie

07.00 Bună dimineaţa! 08.00 Ştirile Pro TV 09.00 Tânăr şi neliniştit (r) 09.50 Melrose Place (s) 10.30 Profeţii despre trecut (r) 11.30 Părinţi la Hollywood (s) 12.00 Cei mai frumoşi ani (s) 13.00 Nikita (s) 14.00 Nisipuri albe (f/r) 16.00 Tânăr şi neliniştit (s) 17.00 Ştirile Pro TV 17.45 Teo 19.00 Ştirile Pro TV 20.00 Urmărire generală 21.00 Răzbunare fără limite (s) 22.00 Ştirile Pro TV 22.40 .Ro 22.45 Destinul sfânt (biogr., SUA, 1996) 00.30 Căderea zeilor (politic, Italia-Germ.-Elveţia, 1969) 02.00 Fotbal din Divizia A (r) 03.45 Profeţii despre trecut (r) 04.30 Cei mai frumoşi ani (r) 05.15 Nikita (r) 06.00 Teo (r)

Miercuri, 16 ianuarie

07.00 Bună dimineaţa! 08.00 Ştirile Pro TV09.00 Tânăr şi neliniştit (r) 09.50 Melrose Place (s) 10.30 Gândeşte liber (r) 11.30 Părinţi la Hollywood (s) 12.00 Cei mai frumoşi ani (s) 13.00 Nikita (s) 14.00 Răzbunare fără limite (r) 15.00 Urmărire generală 16.00 Tânăr şi neliniştit (s) 17.00 Ştirile Pro TV 17.45 Teo 19.00 Ştirile Pro TV 20.00 Motociclistul rebel (thriller, Canada, 1994) 22.00 Ştirile Pro TV 22.40 .Ro 22.45 Vietnam Story 00.45 S-a născut o stea (muzical, SUA, 1954) 02.45 Fotbal din Divizia A (r) 04.30 Cei mai frumoşi ani (r) 05.15 Nikita (r) 06.00 Teo (r)

Joi, 17 ianuarie

07.00 Bună dimineaţa! 08.00 Ştirile Pro TV 09.00 Tânăr şi neliniştit (r) 09.50 Melrose Place (s) 10.30 Promotor (r) 11.00 Oxigen (r) 11.30 Părinţi la Hollywood (s) 12.30 Cei mai frumoşi ani (s) 13.15 Nikita (s) 14.00 Motociclistul rebel f/r) 16.00 Tânăr şi neliniştit (s) 17.00 Ştirile Pro TV 17.45 Teo 19.00 Ştirile Pro TV 20.00 Familia Stupid (com., SUA, 1996) 22.00 Ştirile Pro TV 22.40 .Ro 22.45 Destine încrucişate (dramă, SUA, 1999) 00.30 Stare de graţie (thriller, SUA, 1990) 02.45 Fotbal din Divizia A (r) 04.30 Cei mai frumoşi ani (r) 05.15 Nikita (r) 06.00 Teo (r)

Vineri, 18 ianuarie

07.00 Bună dimineaţa! 08.00 Ştirile Pro TV 09.00 Tânăr şi neliniştit (r) 09.50 Melrose Place (s) 10.30 ProVest (r) 11.30 Părinţi la Hollywood (s)12.00 Cei mai frumoşi ani (s) 13.00 Nikita (s) 14.00 Familia Stupid (f/r) 16.00 Tânăr şi neliniştit (s) 17.00 Ştirile Pro TV 17.45 Teo 19.00 Ştirile PRO TV 20.00 Turbulenţe (suspans, SUA,1996) 22.00.Ro 22.10 Vaporul terorii (thriller, SUA, 1996) 00.00 Prinţul tenebrelor (s) 00.45 Betrayed (film) 02.30 Fotbal. Meci din Divizia A (r) 04.00 ProVest (r) 05.00 Nikita (r) 06.00 Părinţi la Hollywood (r) 06.30 Teo (r)

TELEVIZIUNEA antena

Luni, 14 ianuarie

07.00 Observator 07.50 Sport 08.00 Cafeaua cu sare 10.00 Bette! (s/r) 10.30 Îmbrăţişări pătimaşe (s) 12.00 MacGyver (s/r) 13.00 Ştiri 13.20 Amintirile unui pelerin (do) 14.00 Regele pescar (f/r) 16.00 Sheena (s) 17.00 Ştiri 17.15 Milagros (s) 18.00 Un bărbat pe zi 19.00 Observator 19.50 Sport 20.00 Străzile crimei (dramă, SUA, 1991) 22.00 Observator 22.30 Sport 22.35 Marius Tucă Show 00.00 Noaptea târziu cu Mircea Badea 01.30 Amintirile unui pelerin (r) 02.00 Observator (r) 03.00 Cafeaua cu sare (r) 05.00 Milagros (s/r)

Marţi, 15 ianuarie

07.00 Observator 07.50 Sport 08.00 Cafeaua cu sare 10.00 Sheena (s/r) 11.00 Îmbrăţişări pătimaşe (s) 12.00 Marius Tucă Show (r) 13.20 Amintirile unui pelerin (do) 14.00 Străzile crimei (f/r) 16.00 Sheena (s) 17.00 Ştiri 17.15 Milagros (s) 18.00 Un bărbat pe zi 19.00 Observator 19.50 Sport 20.00 Brigada mobilă 21.00 Divertis Show 22.00 Observator 22.30 Sport 22.35 Marius Tucă Show 00.00 Noaptea târziu cu Mircea Badea 01.30 Amintirile unui pelerin (do/r) 02.00 Observator 03.00 Cafeaua cu sare (r) 05.00 Milagros (s/r)

Miercuri, 16 ianuarie

07.00 Observator 07.50 Sport 08.00 Cafeaua cu sare 10.00 Sheena (s/r) 11.00 Îmbrăţişări pătimaşe (s) 12.00 Marius Tucă Show (r) 13.20 Amintirile unui pelerin (do) 14.00 Brigada mobilă (r) 15.00 Divertis Show (r) 16.00 Sheena (s) 17.00 Ştiri 17.15 Milagros (s) 18.00 Un bărbat pe zi 19.00 Observator 19.50 Sport 20.00 Talk-show: Strict autentic 22.00 Observator 22.30 Sport 23.35 Marius Tucă Show 00.00 Noaptea târziu cu Mircea Badea 01.30 Amintirile unui pelerin (r) 02.00 Observator 03.00 Cafeaua cu sare (r) 05.00 Milagros (s/r)

Joi, 17 ianuarie

07.00 Observator 07.50 Sport 08.00 Cafeaua cu sare 10.00 Sheena (s/r) 11.00 Îmbrăţişări pătimaşe (s) 12.00 Marius Tucă Show (r) 13.20 Amintirile unui pelerin (do) 14.00 Talk-show: Strict autentic (r) 16.00 Sheena (s) 17.00 Ştiri 17.15 Milagros (s) 18.00 Un bărbat pe zi 19.00 Observator 19.50 Sport 20.00 Operaţiunea Delta Force 3 (acţ., SUA, 1998) 22.00 Observator 22.30 Sport 22.35 Marius Tucă Show 00.00 Noaptea târziu cu Mircea Badea 01.30 Amintirile unui pelerin (r) 02.00 Observator 03.00 Cafeaua cu sare (r) 05.00 Milagros (s/r)

Vineri, 18 ianuarie

07.00 Observator 07.50 Sport 08.00 Cafeaua cu sare 10.00 Sheena (s)11.00 Îmbrăţişări pătimaşe (s) 12.00 Marius Tucă Show (r) 13.20 Amintirile unui pelerin (do) 14.00 Operaţiunea Delta Force 3 (f/r) 16.00 Sheena (s) 17.00 Ştiri 17.15 Milagros (s) 18.00 Un bărbat pe zi 19.00 Observator 19.50 Sport 20.00 Gong Show 22.00 Observator 22.30 Sport 22.35 Prizonier de bunăvoie (avent., SUA, 1996) 00.30 Amintirile unui pelerin (r) 01.00 Observator (r) 02.00 Cafeaua cu sare (r) 04.00 Milagros (s/r) 05.00 Un bărbat pe zi (r)

tvr2

Luni, 14 ianuarie

08.30 Cafeaua de dimineaţă 09.30 Călătoria lui Allen Strange (s) 10.00 Lumea lui Chiţ-Chiţ 10.45 Tată, am încurcat-o! (s) 11.10 D'ale lu' Mitică (r) 12.10 Cronici votive (r) 12.40 Camera de gardă (r) 13.25 Ştiri 13.30 Piramida (r) 14.00 D.a. 15.15 Toţi, împreună 16.15 Oprirea obligatorie 16.30 Medalion de interpret (r) 17.00 Un cardinal misionar 17.25 Răscruci 18.05 Palete 18.35 Documentar 19.00 D.a. 19.10 Drumul spre Avonlea (s) 20.00 Tată, am încurcat-o! (r) 20.30 Piramida (concurs) 21.00 Plus 2002 21.30 Reforma la bani mărunţi 22.30 Teatru TV: Transfer de personalitate 00.10 Corpul uman (r) 01.00 Splendorile naturii 01.50 La limită (f/r)

Marţi, 15 ianuarie

08.00 D.a. 09.30 Călătoria lui Allen Strange (s) 10.00 Prietenii lui Piticot 10.45 Tată, am încurcat-o! (s) 11.10 Bărbaţi, la cratiţă! 12.10 Răscruci (r) 12.40 Afaceri la cheie (r) 13.25 Ştiri 13.30 Piramida (r) 14.00 D.a. 15.15 Toţi, împreună 16.00 Tribuna partidelor... 16.30 Ferma (r) 17.30 E dreptul tău! 17.55 Ştiri 18.05 Cinematograful, o istorie vie 19.00 D.a. 19.10 Drumul spre Avonlea (s) 20.00 Tată, am încurcat-o! (r) 20.30 Piramida (concurs) 21.00 În plină acţiune (s) 22.30 Ciuleandra (dramă, Rom., 1985) 00.25 Cinematograful... (r)01.20 Palete (r) 01.50 Teatru TV (r) 03.30 Telejurnal (r)

Miercuri, 16 ianuarie

07.00 Drumul spre Avonlea (r) 08.00 D.a. 09.30 Călătoria lui Allen Strange (s) 10.00 În plină acţiune (s) 10.45 Tată, am încurcat-o! (s) 11.10 Televiziunea, dragostea mea (r) 12.10 Călătorind prin ţară 12.40 E dreptul tău! (r) 13.30 Piramida (r) 14.00 D.a. 15.15 Toţi, împreună 16.00 Clepsidra cu imagini 16.30 Sport plus 17.30 Mit şi istorie 18.00 Civilizaţia tibetană (do) 19.00 D.a. 19.10 Drumul spre Avonlea (s) 20.00 Tată, am încurcat-o! (r) 20.30 Piramida (concurs) 21.15 Live. Campionatul European de patinaj artistic de la Lausanne 23.15 În plină acţiune (s) 00.00 Civilizaţia tibetană (r) 00.50 Atlas (r) 01.10 Tradiţii (r) 01.40 Remix 02.40 Plus 2002 (r)

Joi, 17 ianuarie

07.00 Drumul spre Avonlea (r) 08.00 D.a. (r) 09.30 Călătoria lui Allen Strange (s) 10.00 În plină acţiune (r) 10.45 Tată, am încurcat-o! (s) 11.00 Sport plus (r) 12.10 Paradisul de lângă noi (r) 12.40 Mit şi istorie (r) 13.30 Piramida (r) 14.00 D.a. 15.15 Toţi, împreună 16.00 Tribuna partidelor... 16.30 Din coasta Evei 17.30 Afaceri la cheie 18.05 Vedetele familiei Briston 19.00 D.a. 19.10 Drumul spre Avonlea (s) 20.00 Tată, am încurcat-o! (r) 20.30 Piramida (concurs) 21.15 Live. Campionatul European de patinaj artistic de la Laussane 23.15 În plină acţiune (s) 00.00 Vedetele familiei Briston (r) 00.45 Un cardinal misionar (r) 01.20 Arta apărării (r) 01.50 Arca lui Noe (r) 02.20 Bărbaţi, la cratiţă! (r)

Vineri, 18 ianuarie

07.00 Drumul spre Avonlea (r) 08.00 D.a. 09.30 Călătoria lui Allen Strange (r) 10.00 În plină acţiune (s) 10.45 Tată, am încurcat-o! (s) 11.10 Din coasta Evei (r) 12.10 Reforma la bani mărunţi (r) 12.40 Plus 2002 (r) 13.25 Ştiri 13.30 Piramida (r) 14.00 D.a. 15.15 Televiziunea, dragostea mea! (r) 16.20 Camera de gardă 16.50 Primul pas 17.55 Ştiri 18.00 Apocalipsa de 3 ori 19.10 Drumul spre Avonlea (s) 20.00 Tată, am încurcat-o! (r) 20.30 Piramida (concurs) 21.15 Live. Campionatul European de patinaj artistic de la Laussane 23.15 Puterea din interior (acţ., SUA, '94) 00.50 Remix 01.50 Apocalipsa de 3 ori (r) 02.45 Afaceri la cheie (r)

TVR 1 ROMÂNIA

Luni, 14 ianuarie

07.00 Jurnalul de dimineaţă 07.30 Strict necesar 08.30 Bravo, bravissimo! (r) 10.00 Surprize, surprize... (r) 12.30 Ştirile de sâmbăta asta (r) 13.00 Teleenciclopedia(r) 14.00 Jurnalul de prânz 14.30 Istorie polemică 15.00 Pro Patria 16.00 Kronika 17.30 Interes general 18.30 Bărbaţi fatali (s) 19.15 Ştiri. Sport 19.35 Băiatul care aduce soare (s) 20.00 Jurnal. Meteo. Sport 20.30 Iartă-mă! 21.30 Niciodată nu este prea târziu! (s) 22.30 Faţă-n faţă 23.30 Jurnalul de noapte 00.51% Europa 00.45 Marele jazz 01.[illegible] Meteo. Sport (r)

Marţi, 15 ianuarie

07.00 Jurnalul de dimineaţă 07.30 Strict necesar 08.20 Domnişoara Zorro (r) 09.10 Iartă-mă! (r) 10.10 Niciodată nu e prea târziu (r) 11.00 TVR Timişoara 13.00 Ghici cine vine la tine? (r) 14.00 Jurnalul de prânz 14.30 Puncte cardinale 15.00 Faţă-n faţă (r) 16.00 Kronika 17.00 feminin 17.45 Geena Davis (s) 18.20 Corect 18.30 Soţia mea, copiii mei (s) 19.15 Ştiri. Sport 19.35 Becker (s) 20.00 Ştiri. Sport 20.30 Marinar fără voie (comedie, SUA, 1994) 22.00 Amprente 22.15 Frontal 23.15 Jurnalul de noapte 23.45 Lumea dansului 00.45 feminin (r) 01.30 Jurnal. Meteo (r)

Miercuri, 16 ianuarie

07.00 Jurnalul de dimineaţă 07.30 Strict necesar 08.20 Domnişoara Zorro (r) 09.10 Marinar fără voie (f/r) 10.35 Amprente (r) 10.50 TVR Cluj 13.00 Garantat 100% (r) 14.00 Jurnalul de prânz 14.30 Oameni ca noi 15.00 Bucuriile muzicii 16.00 Panorama 17.00 Medicina pentru toţi 17.45 Geena Davis (s) 18.20 Corect 18.30 Soţia mea, copiii mei (s) 19.15 Ştiri. Meteo. Sport 19.35 Becker (s) 20.00 Ştiri. Meteo. Sport 20.30 Teatru TV:Detectiv fără voie 21.30 Cu ochii'n 4 22.20 Recurs la morală 23.30 Jurnalul de noapte 00.00 Infomania 01.00 Poveste de dragoste (r) 01.45 Jurnal 02.15 Teatru TV (r)

Joi, 17 ianuarie

07.00 Jurnalul de dimineaţă 07.30 Strict necesar 08.20 Domnişoara Zorro (r) 09.10 Teatru TV (r) 10.10 Cu ochii'n 4 (r) 11.10 TVR Iaşi 13.00 Muzica e viaţa mea (r) 14.00 Jurnalul de prânz 14.30 51% Europa (r) 15.15 Eveniment. Magazin de actualitate culturală 16.00 Convieţuiri 16.30 Panorama 17.00 Vino să vezi! 17.45 Geena Davis (s) 18.20 Corect 18.30 Soţia mea, copiii mei (s) 19.15 Ştiri. Sport 19.35 Becker (s) 20.00 Jurnal. Meteo. Sport 20.30 Prinţul deşertului (avent., Germ.-It., 1989, p. a III-a) 22.20 Reflecţii rutiere 22.30 Euroatlantica 23.30 Jurnalul de noapte 00.00 Profesioniştii 01.00 Vino să vezi! (r) 01.45 Jurnal. Meteo. Sport (r) 02.15 Reflecţii rutiere (r)

Vineri, 18 ianuarie

07.00 Jurnalul de dimineaţă 07.30 Strict necesar 08.20 Domnişoara Zorro (r) 09.10 Prinţul deşertului (f/r) 10.55 Reflecţii rutiere (r) 11.05 TVR Craiova 13.00 Euroatlantica (r) 14.00 Jurnalul de prânz 14.30 Drepturile omului 15.30 Tribuna partidelor parlamentare 16.00 Convieţuiri 17.00 Poveste de dragoste 17.45 Geena Davis (s) 18.20 Corect 18.30 Soţia mea, copiii mei (s) 19.15 Ştiri. Sport 19.35 România politică 20.00 Jurnal. Meteo. Sport 20.30 Phenomenon (dramă, SUA, 1996) 22.35 Ştirile de sâmbăta asta 23.05 Amy (s) 23.50 Jurnalul de noapte 00.20 Amanţii secolului (dramă, Franţa, 1999) 02.40 Jurnal. Meteo. Sport (r) 03.10 Drepturile omului (r)

EUROSPORT

Luni, 14 ianuarie

09.30 Raliul Total Paris-Dakar (r) 10.00 Live. Tenis

14.00 Tenis (dec.) 19.00 Fotbal (rep.) 20.30 Live. Patinaj artistic. CE Elveţia 23.30 Tenis (rez.) 00.30 Ştirile Eurosport 00.45 Toate sporturile (r) 01.15 Patinaj artistic (r) 02.15 Ştirile Eurosport (r)

Marţi, 15 ianuarie

09.30 Live. Tenis 14.00 Tenis (dec.) 20.15 Live. Patinaj artistic CE 22.15 Box (rep.) 23.30 Tenis (rez.) 00.30 Ştirile Eurosport 00.45 Patinaj artistic (r) 02.15 Ştirile Eurosport (r)

Miercuri, 16 ianuarie

09.30 Live. Tenis 14.00 Tenis (dec.) 15.15 Live.

Biatlon. CM Germania 16.45 Tenis (dec.) 20.00 Live. Patinaj artistic. CE Elveţia 23.30 Tenis (rez.) 00.30 Ştirile Eurosport 00.45 Navigaţie (rep.) 01.15 Patinaj artistic (r) 02.15 Ştirile Eurosport (r)

Joi, 17 ianuarie

09.30 Live. Tenis 15.15 Live. Biatlon 17.00 Tenis (dec.) 20.30 Live. Patinaj artistic. CE Elveţia 23.30 Tenis (rez.) 00.30 Ştirile Eurosport 00.45 Patinaj artistic (dec.) 02.15 Ştirile Eurosport (r)

Vineri, 18 ianuarie

09.30 Live. Tenis 15.15 Live. Biatlon 16.30 Schi alpin masculin (dec.) 17.30 Tenis (dec.) 21.00 Live. Patinaj artistic. CE Elveţia 23.30 Tenis (rez.) 00:30 Ştirile Eurosport 00.45 Patinaj artistic CE 02.15 Ştirile Eurosport (r)

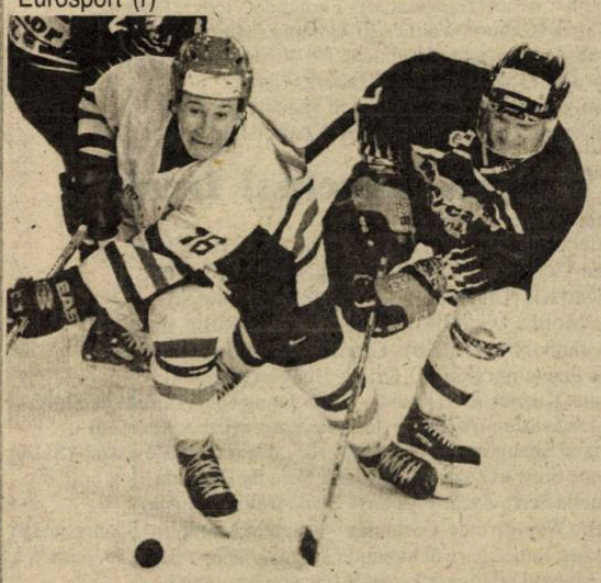

Ancheta Tribunei sporturilor la final!

Sibienii au votat: Sabina Cojocar, o gimnastă de... 610 puncte

Câteva sute de scrisori care au sosit în ultimele săptămâni, de la debutul anchetei Tribunei sporturilor pe anul 2001, au stabilit ierarhiile finale, în viziunea cititorilor şi iubitorilor de sport din judeţul Sibiu. Şi de această dată sibienii s-au dovedit buni cunoscători ai fenomenului sportiv local, naţional şi internaţional, ierarhiile întocmite în urma centralizării rezultatelor fiind obiective, în conformitate cu realitatea din sportul anului trecut. Au existat totuşi şi câteva cazuri în care patriotismul local sau naţional a urcat sportivi din Sibiu, respectiv România, în ierarhii naţionale sau internaţionale.

Sabina Cojocar a fost propulsată, aproape în unanimitate, pe primul loc în clasamentul celor mai buni sportivi ai judeţului pe anul trecut. Medaliata cu aur în clasamentul pe echipe la Campionatul Mondial de gimnastică desfăşurat la Genk, Belgia, i-a devansat pe aruncătoarea greutăţii, Elena Hila, şi pe baschetbalistul Benjamin Pelger, locul imediat următor podiumului revenindu-i lui Alexandru Caponi, judoca situat altfel, în clasamentul Direcţiei Judeţene pentru Tineret şi Sport Sibiu, pe locul secund.

În clasamentul celui mai bun fotbalist născut în judeţul Sibiu, dar care poate evolua oriunde în ţară sau peste hotare, "pole-position"-ul îl deţine Bogdan Mara. Transferat în vară de la FC Argeş la Deportivo Alaves, în Spania, atacantul sibian a avut un tur de campionat în Primera Division destul de bun, cu dese apariţii în primul "unsprezece" al finalistei Cupei UEFA de anul trecut. Mara a fost urmat de Radu Niculescu, de la FC Naţional, dar care este dorit în această iarnă de Viorel Hizo în "Giuleşti", şi de dinamovistul Ovidiu Tîlvan. Surprinde, oarecum, prezenţa în rândul primilor 10 fotbalişti locali pe anul 2001 a lui Titus Marcu de la FC AMSO, precum şi abundenţa de portari, trei la număr, Martin Tudor de la Steaua pe 6, cel care s-a născut la Avrig, Florin Cotora pe 8 şi Zoli Dangl pe 10.

Gimnasta Andreea Răducan a fost aleasă în fruntea clasamentului celui mai bun sportiv din România, locurile doi şi trei revenind altor doi gimnaşti, Marian Drăgulescu şi Marius Urzică, medaliaţi şi ei la Campionatele Mondiale de la Genk. În această ierarhie, oarecum surprinzător apare şi baschetbalistul Virgil Stănescu, pe locul 8, chemat de Mircea Vulc la echipa naţională în încercarea de a obţine calificarea la turneul semifinal al Campionatului European din anul 2003.

Cosmin Contra este primul în clasamentul celor mai buni fotbalişti români. Este urmat de Cristi Chivu şi Marius Niculae, cei trei jucători tineri devansându-i pe mai-titraţii Gheorghe Popescu, Gheorghe Hagi, Bogdan Stelea, Adrian Ilie sau Dorinel Munteanu.

Trei jucători de la Real Madrid au pătruns în rândul primilor 5 fotbalişti de pe mapamond. Luis Figo, Zinedine Zidane şi Raul Gonzales ocupă locurile 1, 2 şi 4, pe trei fiind preferat englezul Michael Owen. În Top Ten, pe ultimul loc este ales şi conaţionalul nostru, Cosmin Contra, cel care a trecut, în această vară, de la Deportivo Alaves, din Primera Division, la AC Milan, în II Calcio.

În fine, la capitolul cel mai bun sportiv din lume pe anul 2001 Michael Schumacher se află în "pole-position", fiind urmat, surprinzător oarecum, de gimnasta Andreea Răducan şi de Maurice Greene. Un alt român, Marian Drăgulescu, este situat de cititorii Tribunei şi Tribunei sporturilor pe locul al zecelea în acest clasament.

Pagină realizată de Ovidiu BOICA

"Cel mai bun sportiv al judeţului pe anul 2001"

- 38 de nominalizări -

1. Sabina Cojocar (gimnastică) - 610 puncte;
2. Elena Hila (atletism) - 170 puncte;
3. Benjamin Pelger (baschet) - 140 puncte;
4. Alexandru Caponi (judo) - 85 puncte;
5. Adrian Bleoca (box) - 80 puncte;
6. Cornel Alecu (baschet) - 60 puncte;
7. Monica Stoian (atletism) - 58 puncte;
8. Andreea Tâlvâc (handbal) - 52 puncte;
9. Claudia Isailă (atletism) - 51 puncte;
10. Iulia Lăcău-Rodean (şah) - 48 puncte.

"Cel mai bun fotbalist pe 2001 născut în judeţul Sibiu"

- 28 de nominalizări -

1. Bogdan Mara (Deportivo Alaves - Spania) - 430 puncte;
2. Radu Niculescu (FC Naţional) - 371 puncte;
3. Ovidiu Tîlvan (Dinamo) - 243 puncte;
4. Marius Baciu (Steaua) - 205 puncte;
5. Lucian Cotora (Extensiv Craiova) - 157 puncte;
6. Martin Tudor (Steaua) - 150 puncte;
7. Traian Marcu (FC AMSO Sibiu) - 98 puncte;
8. Florin Cotora (Minaur Zlatna) - 95 puncte;
9. Fl. Şomfălean (Gaz metan Mediaş) - 83 puncte;
10. Zoltan Dangl (FC AMSO Sibiu) - 48 puncte.

"Cel mai bun sportiv din România pe anul 2001"

- 41 de nominalizări -

1. Andreea Răducan (gimnastică) - 517 puncte;
2. Marian Drăgulescu (gimnastică) - 498 puncte;
3. Marian Urzică (gimnastică) - 489 puncte;
4. Violeta Beclea Szekely (atletism) - 455 puncte;
5. Cosmin Contra (fotbal) - 412 puncte;
6. Gabriela Szabo (atletism) - 393 puncte;
7. Andrei Pavel (tenis) - 234 puncte;
8. Virgil Stănescu (baschet) - 211 puncte;
9. Mihai Covaliu (scrimă) - 198 puncte;
10. Lidia Şimon (marş) - 187 puncte.

"Cel mai bun fotbalist român pe anul 2001"

- 21 de nominalizări -

1. Cosmin Contra (AC Milan - Italia) - 535 puncte;
2. Cristian Chivu (Ajax Amsterdam - Olanda) - 318 puncte;
3. Marius Niculae (Sporting Lisabona - Portugalia) - 312 puncte;
4. Gheorghe Popescu (Galatasaray - Turcia/ Lecce - Italia) - 286 puncte;
5. Adrian Ilie (Valencia - Spania) - 257 puncte;
6. Adrian Mutu (Verona - Italia) - 235 puncte;
7. Gheorghe Hagi (Galatasaray-Turcia) - 187 puncte;
8. Dorinel Munteanu (VfL Wolsburg - Germania) - 156 puncte;
9. Bogdan Lobonţ (Ajax Amsterdam - Olanda/ Dinamo Bucureşti) - 149 puncte;
10. Tiberiu Ghioane (Tractorul Braşov/ Dinamo Kiev - Ucraina) - 127 puncte.

"Cel mai bun fotbalist din lume pe anul 2001"

- 26 de nominalizări -

1. Luis Figo (Real Madrid - Spania) - 450 puncte;
2. Zinedine Zidane (Real Madrid - Spania) - 395 puncte;
3. Michael Owen (FC Liverpool - Anglia) - 391 puncte;
4. Raul Gonzales (Real Madrid - Spania) - 375 puncte;
5. Rivaldo (FC Barcelona-Spania) - 312 puncte;
6. David Beckham (Manchester United - Anglia) - 300 puncte;
7. Oliver Kahn (Bayern München - Germania) - 259 puncte;
8. Inzaghi (AC Milan - Italia) - 216 puncte;
9. Alessandro Del Piero (Juventus Torino - Italia) - 199 puncte;
10. Cosmin Contra (AC Milan - Italia) - 156 puncte.

"Cel mai bun sportiv din lume pe anul 2001"

- 49 de nominalizări -

1. Michael Schumacher (Formula 1) - 387 puncte;
2. Andreea Răducan (gimnastică) - 385 puncte;
3. Maurice Greene (atletism) - 333 puncte;
4. Tiger Woods (golf) - 296 puncte;
5. Haile Geerselassie (atletism) - 285 puncte;
6. Luis Figo (fotbal) - 264 puncte;
7. Michael Jordan (baschet) - 261 puncte;
8. Martina Hingis (tenis) - 249 puncte;
9. Violeta Beclea Szekely (atletism) - 237 puncte;
10. Marian Drăgulescu (gimnastică) - 201 puncte.

Victor Piţurcă: "Sper ca Iordănescu să nu ia nici un jucător stelist în Portugalia"

Antrenorul formaţiei Steaua Bucureşti, Victor Piţurcă, a declarat, sâmbătă, cu ocazia reunirii lotului echipei militare, că speră ca selecţionerul Anghel Iordănescu să nu convoace nici un jucător stelist pentru turneul din Portugalia, pentru a-i lăsa să efectueze pregătirea de iarnă cu echipa de club.

"Doresc să discut sâmbătă sau duminică cu selecţionerul să vedem cum rezolvăm această problemă delicată. Sper ca Iordănescu să înţeleagă şi să nu ia nici un jucător stelist în Portugalia", a spus Piţurcă, care a precizat că şase jucători, Florentin Dumitru, Iulian Miu, Mirel Rădoi, Pompiliu Stoica, Claudiu Răducanu şi Adrian Neaga, se află în lotul lărgit pentru turneul din Portugalia, care se va desfăşura în perioada 20-31 ianuarie.

Piţurcă a menţionat că dintre aceştia probabil numai doi vor face deplasarea în Portugalia şi că Dumitru, Rădoi şi Neaga nu sunt refăcuţi complet după problemele medicale pe care le-au avut la finalul anului trecut. Antrenorul stelist a precizat că, în perioada în care a fost selecţioner, a ţinut cont de programul de pregătire al echipelor de club şi nu a organizat acţiuni ale selecţionatei care să afecteze această pregătire.

"Nu sunt împotriva acţiunilor echipei naţionale, iar convocarea este o onoare pentru orice jucător, dar nu în această perioadă. Toată lumea are de pierdut dacă jucătorii nu participă la programul de pregătire", a adăugat Piţurcă.

Revanşa faţă de Universitatea

Jucătorul Silvian Cristescu, care a semnat la finalul anului trecut un contract pentru o perioadă de un an şi jumătate cu Steaua, a declarat că acest transfer reprezintă foarte mult pentru el. "Este o revanşă faţă de Universitatea Craiova, pentru că oficialii olteni m-au refuzat", a spus Cristescu, care a adăugat că Steaua are forţa necesară pentru a cuceri titlul naţional.

Tehnicianul stelist a spus că doreşte să mai achiziţioneze câte un jucător pentru fiecare compartiment al echipei, dar în special un atacant. Întrebat dacă Ioan Vlădoiu ar putea reveni la formaţia Steaua în următorul sezon, Piţurcă a precizat că orice este posibil. Antrenorul formaţiei Steaua a spus că îl doreşte pe fotbalistul formaţiei FC Naţional, Gabi Popescu. "Am discutat direct cu Gabi Popescu, deoarece el mi-a spus că îşi va rezolva singur problemele cu FC Naţional şi din acest motiv nu am luat legătura cu oficialii clubului bancar", a adăugat Piţurcă.

În legătură cu Erik Lincar, tehnicianul stelist a spus că jucătorul se află în Antalya, în cantonamentul formaţiei Spartak Moscova şi că, în cursul acestor zile, clubul rus se va decide dacă îl transferă sau nu.

Piţurcă a mai precizat că jucătorii Ionel Dănciulescu şi Valeriu Bordeanu, care au fost trecuţi pe lista de transferări, se vor pregăti cu echipa de tineret a clubului şi că pentru ei nu s-au primit nici un fel de oferte. De asemenea, Iulian Miu se va antrena cu formaţia de tineret, dacă nu îşi reziliază până luni (n.a. astăzi) înţelegerea cu ISM. "Miu nu este trecut pe lista de transferări şi dacă nu îşi va rezolva problema până luni se va antrena la tineret până când o va face", a spus Piţurcă.

Obiectivul rămâne titlul

Antrenorul stelist a menţionat că obiectivul formaţiei Steaua a rămas câştigarea titlului naţional şi că principalii adversari în realizarea acestuia sunt formaţiile Dinamo, FC Naţional şi Rapid. Piţurcă a spus că nu este de acord cu declaraţiile preşedintelui Comisiei Centrale a Arbitrilor, Nicolae Grigorescu, care a afirmat că România nu are arbitri la Cupa Mondială din cauza scandalurilor din arbitraj din campionatul intern. "Prima condiţie este valoarea, iar ca să nu fie scandaluri în campionatul intern ar trebui să existe corectitudine din partea arbitrilor", a subliniat tehnicianul stelist.

Piţurcă a mai spus că în turul campionatului au fost mai puţine partide aranjate decât în anii trecuţi. "Cred că au fost mai puţine decât în anii trecuţi, dar unele dintre ele au fost televizate şi s-a văzut", a spus Piţurcă, care a adăugat că în cazurile în care se vede că un meci este trucat trebuie "tăiat în carne vie".

La reunirea lotului stelist au luat parte 25 de fotbalişti, iar jucătorii Miu, Dănciulescu şi Bordeanu nu s-au antrenat cu restul echipei, ei discutând cu Piţurcă şi cu preşedintele Comitetului Director al grupării steliste, Viorel Păunescu.

Jucătorii stelişti vor efectua, în perioada 18-30 ianuarie, un stagiu de pregătire la Forban, urmând ca pe 3 februarie să plece în Italia, pentru a participa la turneul de la Norcia.

Fotbal/Divizia A

"Câinii" la Sinaia

Jucătorii echipei Dinamo Bucureşti, aflaţi de miercuri în cantonament la Sinaia, efectuează un program gimnastică aerobică sub îndrumarea profesoarei Alina Stoica.

Fotbaliştii au făcut ieri un singur antrenament, care a constat în urcarea pe jos din Sinaia până la Cota 1.400 m, escaladarea unei pante spre Cota 2.000 şi coborârea până în Sinaia în alergare uşoară. Antrenorul principal Ion Marin a apreciat această şedinţă de pregătire ca relaxantă, după cele două antrenamente zilnice făcute în timpul săptămânii trecute, dar atacantul Sabin Ilie a fost de altă părere: "Să alergi timp de două ore nu cred că este uşor", a declarat Ilie.

După antrenament, fotbaliştii au făcut recuperare la piscina din Hotelul "Sinaia", unde sunt cazaţi, iar după masa de prânz au avut program liber până la ora 20.30, câţiva dintre ei solicitând să ia masa alături de prietenele sau soţiile care au venit în staţiunea montană. Antrenorul Ion Marin s-a declarat foarte mulţumit de condiţiile de la Sinaia.

Din cantonamentul montan lipseşte în continuare portarul Florin Prunea, care şi-a prelungit şederea în Italia, la Perugia. El este aşteptat să sosească în ţară mâine, dacă nu va reuşi să se transfere la clubul din Peninsulă.

Jucătorii Aldea, Constantin şi Tîlpeanu au fost cedaţi, sub formă de împrumut, echipei Petrolul Ploieşti, în baza unei relaţii de colaborare între cele două cluburi.

Mijlocaşul Florentin Petre (foto) face pregătire, dar într-un program separat de ceilalţi jucători. Ion Marin a declarat, într-o conferinţă de presă susţinută, ieri, la Hotelul "Sinaia", că trebuie să se aibă mare grijă de acest jucător. "Florentin se antrenează numai sub supravegherea medicului Alin Dragomir. Săptămâna viitoare va ajunge de la cinci minute de efort intens la cincisprezece. Eu aş fi foarte mulţumit ca din toamnă să-l avem la dispoziţie, refăcut complet", a spus Ion Marin.

Tehnicianul principal al dinamoviştilor a precizat că nu este deloc deranjat de faptul că îi fi vor luaţi, la sfârşitul lunii ianuarie, jucători pentru cele două selecţionate, de seniori şi de tineret, ale României. "Avem obligaţia să îi cedăm. Ştiam de acest program al selecţionatelor şi de aceea am început pregătirea de iarnă mai repede", a declarat Ion Marin.

Pagină realizată de Ovidiu BOICA

Fotbal/Monden

"Maurul" de ceară

Mijlocaşul francez al formaţiei Real Madrid, Zinedine Zidane, va face parte din grupul de personalităţi care sunt reprezentate la Muzeul Figurilor de Ceară din Madrid, a anunţat cotidianul "Marca".

Potrivit publicaţiei citate, fotbalistul francez va fi prezent, astăzi, la muzeul din Madrid, pentru a i se lua măsurile exacte, în vederea realizării unei figuri de ceară în mărime naturală. Zidane va fi însoţit de directorul general al clubului Real Madrid, Jorge Valdano, şi de adjunctul acestuia, Emilio Butragueno. Mijlocaşul francez va oferi, de asemenea, responsabililor muzeului echipamentul oficial al echipei Real Madrid, pentru ca şi acesta să fie realizat în ceară.

Cotidianul "Marca" notează că oficialii muzeului din Madrid vor preciza, astăzi, motivele pentru care au decis ca Zidane să fie reprezentat în cadrul Galeriei Sportivilor, alături de figurile unor sportivi ca baschetbalistul american Michael Jordan, ciclistul spaniol Miguel Indurain, pilotul spaniol Carlos Sainz sau fostul fotbalist brazilian Pele.

Publicaţia citată mai notează că figurina de ceară reprezentându-l pe Zinedine Zidane va putea fi admirată de fani abia peste o lună şi jumătate.

Fotbal/Transfer

Labant la West Ham

Fundaşul slovac al echipei Sparta Praga, Vladimir Labant, a fost transferat la formaţia West Ham în schimbul sumei de 1,5 milioane de euro, s-a anunţat, vineri, pe site-ul oficial al clubului englez.

"Am văzut cum Vladimir Labant a evoluat în Liga Campionilor în meciul cu Feyenoord. Este un jucător polivalent. Poate evolua atât ca fundaş, cât şi ca mijlocaş. Labant doreşte o şansă de a evolua în Premier League", a declarat managerul echipei West Ham, Glenn Roeder.

Labant, în vârstă de 27 de ani, are 17 selecţii în naţionala Slovaciei. Fundaşul slovac a fost transferat în 1999 de la Slavia Praga la Sparta Praga.

Biblioteca „ASTRA"
- SIBIU -

600

Spre cititor

Cu numărul de azi, "Tribuna Sporturilor" a împlinit vârsta de 600 de numere. Am ajuns alături de tine, cititorule, la această cotă pe care vrem să o considerăm o treaptă pentru mai sus. Alături de tine, prin tine, şi pentru tine. Existăm. Am încercat şi, uneori, am reuşit, să-ţi trezim interesul, printr-o ştire, printr-o interpretare a evenimentului consumat, printr-un pronostic al evenimentului ce va să vie, printr-o poză, sau printr-o însemnare de suflet. Am scris despre acest miraculos ungher al sufletului tău, care este sportul, şi cu admiraţie şi cu dojană, dar, întotdeauna, cu dragoste. Am încurajat vechi şi frăţeşti colaborări, am vrut să-ţi facem un început de săptămână cât mai plăcut. Am avut şi neîmpliniri, despre care ne vom strădui să te convingem că au fost doar nişte accidente. Am făcut 600 de paşi. Noi înspre tine şi tu înspre noi. Mulţi înainte!

Tribuna Sporturilor

Tribuna sporturilor

Anul XII, nr. 600, 21 ianuarie - 27 ianuarie 2002

8 pagini 1500 lei

Debut în noul mandat pentru Puiu

Selecţionerul Anghel Iordănescu a condus, ieri, la baza sportivă Pro Rapid, pentru prima oară în noul mandat, o şedinţă de pregătire a echipei naţionale România B, la care au participat toţi cei 21 de jucători convocaţi pentru turneul din Portugalia.

PAGINA 2

Oltchim în turul patru

Formaţia vîlceană a învins, sâmbătă, în deplasare, cu scorul de 27-20 (13-7), gruparea cehă HC Novesta Zlin, în partida retur a turului trei. Pentru echipa Oltchim, cele mai multe goluri le-a înscris Steluţa Luca (nouă goluri).

În prima manşă, Oltchim a terminat la egalitate, scor 25-25, partida disputată în urmă cu o săptămână cu formaţia cehă.

A VENIT "MOŞU' "!

Pugilistul Leonard Doroftei, campion mondial la categoria semiuşoară, versiunea WBA, a sosit, ieri, în România, pe Aeroportul Internaţional Otopeni, cu o aeronavă a companiei KLM

PAGINA 3

Voinea s-a oprit în "optimi"

Tenismanul român Adrian Voinea a ratat calificarea în sferturile de finală ale turneului Australian Open, dotat cu premii în valoare totală de 8,6 milioane de dolari.

Voinea, numărul 107 în clasamentul ATP, a pierdut, cu scorul de 7-6 (10/8), 2-6, 0-6, 4-6, partida disputată, duminică, în optimile de finală, cu jucătorul suedez Thomas Johansson, cap de serie numărul 16.

Prin calificarea în optimile de finală, Adrian Voinea a egalat cea mai bună performanţă obţinută de un tenisman român la Australian Open.

Pentru calificarea în optimile de finală, Voinea va primi un cec în valoare de 32.365 de dolari şi 30 de puncte în clasamentul ATP. În urma eliminării lui Adrian Voinea, România nu mai are nici un reprezentant la Australian Open.

● Jucătorul român de tenis Andrei Pavel, cap de serie numărul 25, a ratat calificarea în optimile de finală ale turneului de Grand Slam Australian Open, dotat cu premii în valoare totală de 8,6 milioane de dolari.

Andrei Pavel a fost învins, sâmbătă, în turul al treilea al competiţiei, de spaniolul Albert Costa, cu scorul de 7-6 (7/4), 6-4, 6-4. Cea mai bună performanţă obţinută de Pavel la Australian Open a fost calificarea în optimi de finală în anul 1999.

Fotbal/ Divizia B, Seria a II-a

Transferul lui Andrei la Petrolul, în pericol

Datorită problemelor financiare apărute la prim-divizionara Petrolul Ploieşti, transferul fundaşului stânga medieşean Constantin Andrei este în pericol

Considerat ca şi rezolvat în urmă cu o săptămână, transferul fundaşului stânga Constantin Andrei de la Gaz metan Mediaş la divizionara A Petrolul Ploieşti este în pericol de a nu se mai finaliza. Formaţia pregătită de Costel Lazăr se confruntă cu o serie de probleme de ordin financiar, SNP Petrom anunţându-şi intenţia de a-şi retrage sprijinul. "S-ar putea să cadă transferul lui Andrei la Ploieşti, mai ales dacă Petromul îşi va retrage sprijinul financiar acordat Petrolului. În aceste condiţii, fundaşul, care în prezent se află cu echipa de pe prima scenă la Govora, în cantonament, s-ar putea întoarce la Mediaş", a afirmat preşedintele Gazului metan, Ilie Vlad.

În altă ordine de idei, medieşenii au avut liber ieri, iar astăzi vor efectua un singur antrenament. De mâine şi până vineri inclusiv, antrenorul Silviu Dumitrescu va conduce câte două antrenamente, dintre care unul preponderent fizic, la baza Exprogaz de la Bazna. După un ultim antrenament, sâmbătă, jucătorii formaţiei din oraşul de pe malurile Tîrnavei Mari vor pleca, pentru 12 zile, la Bazna, pentru obişnuitul cantonament centralizat.

Deşi se pregăteşte cu Gaz metan, mijlocaşul Lucian Tarcea are şanse minime de a rămâne la divizionara B. "În momentul de faţă avem 8 mijlocaşi la echipă. Nu cred că va fi necesară aducerea a încă unui mijlocaş. Cred că, în afara lui Dâmbean, Gazul metan nu va mai transfera pe nimeni", a mai afirmat Ilie Vlad.

Fotbal/Echipa naţională

Iordănescu a condus primul antrenament

Selecţionerul Anghel Iordănescu a condus, ieri, la baza sportivă Pro Rapid, pentru prima oară în noul mandat, o şedinţă de pregătire a echipei naţionale România B, la care au participat toţi cei 21 de jucători convocaţi pentru turneul din Portugalia.

Fotbaliştii s-au reunit, sâmbătă seară, la Hotelul "Best Western Parc" din Bucureşti. Din lot fac parte următorii jucători:

Portari: Bogdan Lobonţ (Dinamo Bucureşti), **Bogdan Vintilă** (FC Naţional)

Fundaşi: Daniel Chiriţă, Adrian Iencsi, Florin Şoavă, Răzvan Raţ (toţi Rapid Bucureşti), **Flavius Stoican** (Universitatea Craiova), **Iulian Miu** (Steaua Bucureşti), **Daniel Prodan** (FC Naţional)

Mijlocaşi: Pompiliu Stoica (Steaua Bucureşti), **Gabi Popescu, Gigel Coman** (ambii FC Naţional), **Florin Pîrvu, Iulian Tameş** (ambii Dinamo Bucureşti), **Gabriel Boştină** (Oţelul Galaţi), **Lucian Sînmărtean** (Gloria Bistriţa), **Dinu Todoran** (Petrolul Ploieşti)

Atacanţi: Adrian Mihalcea (Dinamo Bucureşti), **Daniel Pancu** (Rapid Bucureşti), **Cătălin Cursaru** (FCM Bacău), **Claudiu Răducanu** (Steaua Bucureşti).

Antrenamentul de la Pro Rapid a constat într-o încălzire, apoi o parte din lot a efectuat o alergare în jurul terenului mare, iar cealaltă s-a împărţit în două echipe şi au jucat un meci pe suprafaţa sintetică. Selecţionerul Anghel Iordănescu a evoluat în partida de pe terenul sintetic, fiind coechiper cu Lobonţ, Raţ, D.Chiriţă, Boştină şi Cursaru, în formaţia adversă evoluînd Vintilă, Prodan, Miu, G.Popescu, Mihalcea şi G.Coman. Victoria a revenit celor din urmă cu scorul de 3-1. La o deposedare a lui Prodan, selecţionerul, care nu a fost menajat de jucători, i-a replicat fundaşului: "Didi, fiţi-ar mâinile ale naibii!", iar la o pasă lungă primită de la Lobonţ i-a strigat: "Lobi, trebuia să mi-o dai cu tot cu preluare!".

După 45 de minute cei care au jucat fotbal au trecut la alergare, iar cei care au făcut pregătirea fizică au intrat pe terenul sintetic alcătuind formaţiile: Lobonţ, Todoran, Şoavă, Stoican Sînmărtean, Cl.Răducanu, de o parte, iar de cealaltă, Vintilă, Iencsi, Tameş, Pîrvu, P.Stoica şi Pancu.

Şedinţa de pregătire a durat două ore. La antrenament a asistat şi preşedintele Federaţiei Române de Fotbal, Mircea Sandu. După efectuarea unei recuperări (saună, bazin, masaj), s-a servit dejunul şi apoi lotul s-a deplasat la Aeroportul Otopeni, în vederea deplasării spre Lisabona.

Selecţionerul Anghel Iordănescu a declarat că jucătorii nu sunt încă într-o formă fizică foarte bună, deoarece au început pregătirile de curând. "Se cunoaşte că cei nou veniţi la lot sunt încă emoţionaţi. Vom încerca să lucrăm în Portugalia în plan tehnico-tactic şi al organizării jocului. Pentru a putea câştiga competiţia de acolo avem nevoie şi de ajutorul lui Dumnezeu", a spus Iordănescu.

Fotbal/ "Naţionala" de tineret

A lipsit Huţan

Portarul Sebastin Huţan a lipsit de la reunirea lotului de tineret al României, care a avut loc, ieri, la hotelul "Floreta de aur", deoarece se află deja în Italia cu echipa sa de club, UT Arad, a declarat selecţionerul reprezentativei de tineret a României, Ion Moldovan.

Huţan se va alătura echipei naţionale de tineret a României în această seară.

La reunirea lotului de tineret pentru turneul din Italia au fost prezenţi jucătorii **George Curcă** (Farul Constanţa), **Daniel Bălaşa** (FC Braşov), **George Galamaz, Ciprian Musteaţă, Octavian Chihaia, Costin Lazăr** (toţi Sportul Studenţesc), **Gabriel Tamaş** (Tractorul Braşov), **Marian Vătavu, Ianoş Vajda, Vlad Munteanu, Ianis Zicu, Alexandru Bălţoi** (toţi Dinamo Bucureşti), **Adrian Olah** (FC Naţional), **Stelian Stancu** (Astra Ploieşti), **Alin Cotan** (FC Bihor), **Ştefan Grigorie, Cristian Silvăşan** (ambii Universitatea Craiova), **Cristian Tudor** (Gloria Bistriţa). Jucătorul **Ciprian Tănasă** (FC Argeş) a fost înlocuit de antrenorul **Ion Moldovan** cu un fotbalist al echipei FC Bihor, Gado Ramses, ambii sportivi fiind prezenţi la reunirea lotului. Moldovan a renunţat la Tănasă, deoarece acesta a fost supus recent unei intervenţii chirurgicale la meniscul genunchiului stîng.

Ion Moldovan a declarat că are ca obiective atât calificarea la turneul final al Campionatului European din 2004, cât şi calificarea la Jocurile Olimpice. "De asemenea, obiectivul principal rămâne cel de a promova noi jucători, astfel încât echipa naţională de tineret să fie anticamera primei reprezentative a României", a spus Moldovan.

Lotul de tineret al României va mai efectua, în perioada 10-16 februarie, un turneu de pregătire la Gyula, în Ungaria. Moldovan a declarat că va convoca pentru turneul din Ungaria şi alţi jucători în afara celor care vor participa la stagiul de pregătire din Italia. "Vom acţiona astfel încât în luna mai să avem deja echipa cu care să plecăm la turneul de calificare", a precizat Ion Moldovan.

Echipa naţională de tineret a României va pleca, azi, în Italia, unde va disputa, miercuri, o partidă cu echipa Italiei "under 20" şi sâmbătă, un meci cu echipa "under 21" a diviziei B italiene.

Jocul de-a "omul negru"

Pelúza a III-a

În afară de bătutul mingii de cârpă, în copilărie ne mai jucam "Omul negru a venit", fără să ne gândim că, într-o zi, chiar va veni un om negru care să se amestece în "miuţa" dâmboviţeană şi să strice dispoziţia federaţiei române de miuţă cu balonul de "râză", care nu se sparge niciodată.

Omul negru a sosit de-adevăratelea, tocmai din Ghana, s-a aşezat în poarta Braşovului şi a strigat, să se audă până la Bucureşti: Blat! Nu se ştie dacă a strigat în limba maternă, în engleza paternă, sau în româna de adopţie, cert este că în orice limbă s-ar fi exprimat Mircea Sandu tot ar fi înţeles, dumnealui fiind poliglot sadea. După ce i-a tradus şi lui Mitică Dragomir cam cum devine cuvântul "blat", preşedintele FRF s-a supărat tare pe omul Ibrahim Dossey şi, fără să ţină seama că acesta fusese deja "certat" de braşovenii adoptivi, l-a mai certat şi el cu 6 etape de suspendare din acest campionat imaculat. Bietul Ibrahim, făcut sandwich între Romică Paşcu şi Mircea Sandu, probabil că n-a prea înţeles despre ce a fost vorba în şedinţa Comitetului Executiv al FRF, la care tocmai participase (şedinţa s-a disputat în limba română) şi s-a bucurat, declarând englezeşte că "totul este bine". Sau o fi auzit de pe la cineva că a fost la un pas de urmărire penală şi a zis bogdaproste că a scăpat fără cazier.

Preşedintele Mircea Sandu a dat o "pasă înapoi" şi a declarat că l-ar ierta de suspendare pe "omul negru", dacă acesta ar divulga numele celui vinovat de acest scandal. Păi, vinovat de acest scandal este însuşi Ibrahim Dossey, pentru că l-a scăpat gura.

Încercând o motivare a sentinţei, preşedintele Sandu a spus, printre altele: "Am luat în considerare faptul că el (Dossey, n.n.) a fost cinstit şi a avut o evoluţie corectă în teren şi că, mai

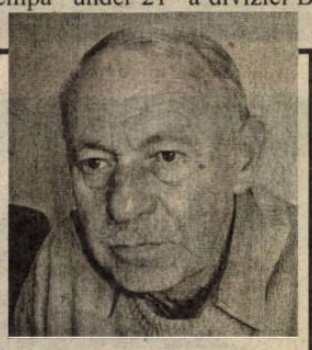

apoi, a fost presat de mai multe persoane în ceea ce priveşte declaraţiile lui". Sancţionăm cinstea?

Povestea cu "omul negru" nu s-a terminat încă, se va mai prelungi o bucată de vreme, dar, o concluzie se poate trage de pe acum: Ibrahim Dossey n-a reuşit să simtă "esenţa" campionatului nostru de fotbal, la care ia parte.

Mihai BRATU

Fotbal în Europa

Italia - etapa a XIX-a

Bologna - Chievo Verona 3-1 (1-0)
Au marcat: Zauli '41, '90+5, Cruz '70 / Beghetto '73
Internazionale Milano - AC Parma 2-0 (1-0)
Au marcat: Sensini '4 (a), Vieri '84
Juventus Torino - Atalanta Bergamo 3-0 (2-0)
Au marcat: Tacchinardi '4, Trezeguet '38, '73
Lazio Roma - Perugia 5-0 (2-0)
Au marcat: S.Inzaghi '9, Lopez '33, Fiore '52, Stankovici '57, Negro '64
Lecce - Piacenza 0-0
- Gheorghe Popescu (Lecce) a evoluat pe întreaga durată a meciului.
Udinese - AS Roma 1-1 (0-0)
Au marcat: Di Michele '48 / Batistuta '82
Hellas Verona - Venezia 1-0 (1-0)
Au marcat: Oddo '16.

Cupa Franţei - "şaisprezecimi"

Issy-les-Moulineaux (amatori) - Amiens (D2)	**0-1**
Change (D5) - Reims (D3)	**0-3**
St.Priest (D4) - Nancy (D2)	**0-2**
Montagnarde (amatori) - La Roche-sur-Yon (D3)	**4-2**
Lens - Marseille	**0-1**
Libourne St.Seurin (D4) - Metz	**2-1 după prelungiri**
Lusitanos (D3) - Bordeaux	**2-0**
Bastia - Sochaux	**2-1 după prelungiri**
Rennes - Lorient	**1-2**
Laval (D2) - Nîmes (D2)	**0-0, 3-5 la loviturile de departajare**
Louhans-Cuiseaux (D3) - Guingamp	**2-0**
Yzeure (D5) - PSG	**0-1**
Lyon - Chateauroux (D2)	**0-2**
Monaco - Montpellier	**2-1**

Partidele **Sedan - Ajaccio (D2)** şi **Strasbourg (D2) - Troyes** au fost amînate.

Tragerea la sorţi a optimilor de finală, care se vor disputa pe 9 şi 10 februarie, va avea loc pe 27 ianuarie.

Anglia - etapa a XXIII-a

Manchester United - Blackburn Rovers 2-1 (Van Nistelrooy '45 din penalti, Roy Keane '81 - Hignett '49)
Leicester City - Newcastle United 0-0
Liverpool - Southampton 1-1 (Owen '8 - Davies '46)
Middlesbrough - Bolton Wanderers 1-1 (Whelan '38 - Hansen '73)
Sunderland - Fulham 1-1 (Phillips '67 - Malbranque '15)
Tottenham Hotspur - Everton 1-1 (L.Ferdinand '5 - Weir '8)
Derby County - Ipswich Town 1-3 (Christie '79 - Bent '47, Peralta '67, Reuser '87).

Spania - etapa a XXI-a

Sociedad - Alaves 1-2 (Kovacevici '7 - Jordi Cruyff '78, Magno '87)
Malaga - Real Madrid 1-1 (Dely Valdes '25 - Morientes '68).
Clasament: 1.Real Madrid 39 puncte, 2.Deportivo Alaves 36 p (20 jocuri), 3.Athletic Bilbao 34 p (20 j).

Portugalia - etapa a XIX-a

Guimaraes - Farense 3-1 (Guga '45, Fangueiro '61, Romeu '87 - Flamarion '2 autogol)
Salgueiros - Benfica Lisabona 1-4 (Joao Pedro '46 - Julio Cesar '18, Jankauskas '49, '74, Simao Sabrosa '90).
Clasament: 1.Sporting Lisabona 37 puncte (18 jocuri), 2.Boavista Porto 36 p (18 j), 3.Benfica Lisabona 35 p.

Fotbal/ Turneu de sală

Cupa "Kaiser Beer", din 16 februarie

Palatul Sporturilor "Transilvania" va fi gazda, în perioada 16-17 februarie şi 2-3 martie, a primei ediţii a Cupei "Kasiser Beer" la fotbal, competiţie organizată de SC Marex Com SRL.

Competiţia este rezervată formaţiilor de amatori. Cei interesaţi se pot înscrie până la data de 11 februarie la Clubul LD (pe Casa de Cultură a Sindicatelor), taxa de participare fiind de 1.200.000 de lei. Fiecare lot va trebui să fie alcătuit din minim 8 jucători, fiind admişi şi doi jucători legitimaţi. În cazul în care se constată că o formaţie foloseşte mai mult de doi jucători profesionişti, aceasta va pierde toate partidele la masa verde cu scorul de 3-0.

Ocupantele primelor trei locuri la finele celor 4 zile de întreceri vor fi premiate de către SC Marex Com SRL.

Pagină realizată de Ovidiu BOICA

Tribuna sporturilor

Fondat în 1990
Str. G. Coşbuc, nr. 38, 2400
Tel. 21.12.81; 43.31.93
Tel./Fax. 21.41.41
Editat de Casa de Presă şi Editură Tribuna
ISSN 1220-3467
Tiparul executat la SC Tipotrib SRL

Consiliul de Administraţie
Emil David - director general
Mircea Biţu - director editorial
Colectivul redacţional
Ovidiu Boica - şef departament
N.I. Dobra, Octavian Rusu, Mihai Bratu - seniori editori
Marius Ionescu, Dragoş Bako - reporter
Ramona Popa, Victor Cociu, Gheorghe Răşinaru, Avram Besoiu - colaboratori
Fred Nuss, Daniel Bălţat - foto

Leonard Doroftei a sosit în România

Pugilistul Leonard Doroftei, campion mondial la categoria semiuşoară, versiunea WBA, a sosit, ieri, în România, pe Aeroportul Internaţional Otopeni, cu o aeronavă a companiei KLM, venirea sa fiind transmisă în direct de Pro TV.

Doroftei a coborât din microbuzul care l-a transportat de la avion înfăşurat într-un drapel tricolor şi ţinând centura de campion pe umăr. Pugilistul a fost întâmpinat de numeroşi oficiali, suporteri, jurnalişti, iar două tinere îmbrăcate în costume naţionale i-au oferit pâine şi sare, după ritualul tradiţional de bun venit. Leonard Doroftei a ridicat centura deasupra capului, după care a fost felicitat de cei prezenţi. Campionul mondial a fost întâmpinat de mama sa şi alţi membri ai familiei sale, de ministrul Tineretului şi Sportului, Georgiu Gingăraş, de secretarul de stat în MTS, Nicolae Mărăşescu, de preşedintele Federaţiei Române de Box (FRB), Iosif Armaş, de vicepreşedinţii FRB, Rudel Obreja şi Viorel Zamfir, de primarul municipiului Ploieşti, Emil Calotă, de coordonatorul lotului naţional de box, Francisc Vaştag şi de primul său antrenor, Titi Tudor.

Campionul mondial a făcut deplasarea în România alături de soţia sa, Monica, de cei doi fii, Alexandru şi Andrei, şi de Michel Yvon, preşedintele clubului canadian InterBox, unde activează campionul mondial. Cei peste 150 de suporteri, majoritatea veniţi din judeţul Prahova, au scandat: "Doroftei de la Ploieşti, campionul ţării eşti!". Doroftei a fost întâmpinat, la intrarea în Salonul oficial al Aeroportului Otopeni, de un preot care i-a oferit o icoană.

Vedete Playboy pentru "Moşu'"

Pugilistul a fost întâmpinat, de asemenea, de vedetele Playboy Gina Pistol şi Cosmina Păsărin, revista menţionată desemnându-l pe Doroftei "bărbatul anului 2002 în România".

În cadrul festivităţii organizate la Otopeni, Iosif Armaş a anunţat că FRB îl va premia pe Doroftei cu suma de 10.000 de dolari. Forul român de box i-a înmânat campionului mondial un cadou surpriză: o vază de mari dimensiuni, gravată cu argint vechi.

Leonard Doroftei a plecat spre Ploieşti în maşina patronului Box Club Lauruc, Mihai Lauruc, care s-a oferit să fie, ieri şi azi, şoferul campionului mondial. La urcarea în maşină, Mihai Lauruc i-a oferit, pe loc, lui Doroftei un premiu în valoare de 100 milioane de lei. Drumul spre Ploieşti s-a făcut în coloană oficială, Doroftei aflându-se în maşină alături de cei doi fii. Cât a durat deplasarea spre Ploieşti, campionul mondial a negociat cu Mihai Lauruc, ca pugiliştii Lucian Bute, Claudiu Rîşco, Adrian Naşcu şi Florin Stan, care evoluează la BC Lauruc, să treacă la profesionism.

Coloana oficială s-a oprit la intrarea în judeţul Prahova, unde oficialităţile prahovene au organizat o ceremonie de primire a campionatului mondial.

"Ce este mai frumos decât să porţi această centură şi să ai steagul pe tine, să reprezinţi România?"

După sosirea în România, Doroftei a declarat: "Ce este mai frumos decât să porţi această centură şi să ai steagul pe tine, să reprezinţi România? Sunt foarte mândru de reacţiile românilor din toate colţurile lumii, în special ale celor din locul unde am crescut şi unde vreau să-i cresc şi pe copiii mei. Vă mulţumesc pentru tot ceea ce faceţi pentru mine. Pot să disput revanşa chiar şi acum. Revanşa poate fi oriunde, chiar şi în România, aici îl voi bate pe Balbi prin abandon, poate chiar prin K.O.. Sunt într-o formă extraordinară. Vreţi să vă fac o probă?".

La un pas de abandon

Campionul mondial a declarat că de multe ori, în timpul meciului cu Balbi, a fost pe punctul să renunţe, dar a rezistat gândindu-se la admiratorii săi din ţară. "Am trecut prin situaţii grele, în special la sfârşitul reprizei a patra, când nu mai puteam vedea cu ochiul stâng. Am reuşit însă să revin, să lupt aşa cum trebuia şi să câştig meciul. Decât să pierzi timpul pe stradă, să te baţi pentru nimic, mai bine intri într-o sală de sport, te alături unui grup de băieţi de vârsta ta şi boxezi. Ai astfel o şansă în viaţă, aşa cum am avut şi eu, care am crescut într-o sală de box. Am avut norocul de a întâlni oameni buni şi am ajuns departe datorită boxului. Acum, că am devenit campion şi mă număr printre cei mai buni, sunt o dovadă a felului cum poţi reuşi prin box. Cîndva, voi face o sală de box la Ploieşti, o sală adevărată, însă îmi mai trebuie ceva bani, trebuie să mai lupt în câteva meciuri pentru a strânge suma necesară", a precizat Doroftei.

Preşedintele Federaţiei Române de Box (FRB), Iosif Armaş, a afirmat că speră ca forul pe care îl conduce să organizeze, anul acesta, la sala Polivalentă din Bucureşti, meciul revanşă cu Balbi. Preşedintele FRB a adăugat că titlul cucerit de Doroftei constituie un mare succes pentru boxul românesc.

Demersuri pentru partida revanşă

Yvon Michel a spus că este mândru de faptul că se află în România, alături de Leonard Doroftei, menţionând că va demara negocieri cu oficialii români, cu ocazia acestei vizite, în vederea disputării în România a partidei revanşă. "Imediat după venirea sa la Montreal, Leonard mi-a spus: 'Nu pot să mă întorc în România fără o centură de campion. Încă din acea zi, a început să muncească din greu, a făcut mari eforturi, a dat dovadă de multă voinţă, de mult curaj şi iată că a reuşit să-şi atingă ţelul şi să fie campion mondial", a afirmat responsabilul canadian.

Preşedintele clubului InterBox a declarat că în România există potenţial uman şi tehnic pentru a se organiza meciul cu Balbi. "Ştiu că oamenii de aici sunt capabili să organizeze evenimente sportive de anvergură, deci nu cred că sînt probleme în ce priveşte nivelul resurselor umane şi materiale pentru ca revanşa cu Balbi să aibă loc în România. Organizatorii români trebuie să facă însă o ofertă care să fie comparabilă cu ofertele pe care le-am putea primi din SUA sau Canada. De asemenea, trebuie să se discute despre condiţiile tehnice în care canalul HBO poate realiza transmisiunea în direct din România a acestui meci. Voi rămâne timp de o săptămână în România, pentru a negocia cu reprezentanţii părţii române", a adăugat Michel.

Oficialul canadian a afirmat că intenţionează să colaboreze şi cu alţi pugilişti români. "La noi activează deja, în afară de Doroftei, Adrian Diaconu, care a reprezentat România la Jocurile Olimpice de la Sydney. Sunt sigur că, după Olimpiada din anul 2004, mai mulţi pugilişti români vor fi tentaţi să treacă la profesionism, iar noi îi aşteptăm să-şi realizeze cele mai frumoase speranţe în cadrul clubului nostru", a menţionat Michel.

Mama lui Leonard Doroftei a declarat pentru MEDIAFAX că a fost foarte emoţionată atunci când a urmărit meciul în urma căruia fiul ei a cucerit titlul de campion mondial. "Este greu pentru o mamă să-şi vadă copilul plin de sânge. Mi-au dat lacrimile, când am vorbit cu el la telefon, după meci, dar el îmi spunea: 'Nu plânge, mamă, că sunt bine!'. Nu mi-am închipuit, atunci când era mic, că va ajunge campion mondial, m-am gândit la asta abia mai târziu, când el deja începuse să aibă rezultate în box. Ştiam că poate să fie campion, pentru că îi cunoşteam puterea şi ambiţia", a declarat mama lui Leonard Doroftei.

Soţia lui Leonard Doroftei a declarat că încurajările suporterilor români au contat foarte mult pentru soţul său. "Leonard este un sportiv tenace şi ştie ce vrea. Cred că fiul nostru mai mic va practica boxul", a spus soţia campionului mondial.

"Dacă revanşa s-ar disputa în România, Balbi nu ar rezista mai mult de şase reprize"

Pugilistul român Leonard Doroftei, campion mondial la categoria semiuşoară, în versiunea WBA, a declarat, ieri, în cadrul unei conferinţe de presă susţinute la sediul Prefecturii din Ploieşti, că intenţionează să lupte şi pentru titlul mondial în versiunea WBC, transmite trimisul MEDIAFAX.

"Niciodată nu am fost mulţumit de ceea ce am făcut, pentru că întodeauna mi-am dorit mai mult. Am avut o carieră bună la amatori, dar am vrut mai mult şi aşa am ajuns la profesionism. Niciodată însă nu voi considera că sunt cel mai bun pugilist din România. Din punctul meu de vedere, acest titlu îi revine lui Francisc Vaştag. Acum a venit vremea să fac bani", a afirmat campionul mondial.

Doroftei a adăugat că şi-ar dori foarte mult ca meciul pentru păstrarea centurii de campion la categoria uşoară, versiunea WBA, să aibă loc în România. "Fiind emigrant, a trebuit să accept, în contractul de meci pentru titlul mondial, ca, în caz de victorie, să-i acord revanşa lui Balbi. Dacă revanşa s-ar disputa în România, Balbi nu ar rezista mai mult de şase reprize", a afirmat pugilistul român.

Leonard Doroftei a fost întâmpinat, ieri, la Prefectura din Ploieşti, oraşul său natal, de peste o mie de concitadini. Sportivul român a semnat în Cartea de Aur a oraşului şi a primit de la primarul Ploieştiului, Emil Calotă, cheia municipiului şi o diplomă de excelenţă. "Cu această cheie, Leonard va putea deschide orice uşă din acest oraş", a spus Calotă.

Primarul municipiului Ploieşti a adăugat că, începând de pe data de 10 aprilie, când pugilistul român îşi aniversează ziua de naştere, Strada Cricov, pe care se află clubul unde a debutat actualul campion mondial, se va numi Strada "Leonard Doroftei". De asemenea, secţia de box a Clubului Sportiv Ploieşti va purta numele campionului român.

Leonard Doroftei, care a rămas înfăşurat în tricolor pe toată durata festivităţii de la Prefectura din Ploieşti, a menţionat că, înaintea partidei cu Balbi, s-a simţit încurajat ascultând melodia "România", interpretată de grupul B.U.G. Mafia. Sportivul român a adăugat că membrii acestei formaţii i-au propus să apară într-un viitor clip al trupei.

Primarul Emil Calotă a anunţat că primul antrenor al lui Doroftei, Titi Tudor, va primi titlul de cetăţean de onoare al oraşului Ploieşti. La ceremonia de la Prefectura din Ploieşti, au fost prezenţi reprezentanţi ai Ministerului Tineretului şi Sportului şi ai Federaţiei Române de Box, prefectul judeţului Prahova, Marian Săniuţă, şi alte autorităţi locale.

Municipalitatea din Ploieşti a dispus instalarea, în faţa Palatului Culturii, a unui ecran pe care a fost proiectată, ieri, de la ora 18.00, înregistrarea meciului în care sportivul român a obţinut titlul mondial în faţa argentinianului Raul Balbi. Doroftei şi fostul său antrenor, Titi Tudor, au comentat în direct această partidă, pentru publicul ploieştean.

Valeri Lobanovski mereu tânăr

Valeri Lobanovski, fost selecţioner al reprezentativei de fotbal a Ucrainei şi antrenor al echipei Dinamo Kiev, a împlinit pe 6 ianuarie 63 de ani. În ciuda vârstei, inima lui rămâne mereu tânără. Sub comanda lui Lobanovski evoluează şi doi internaţionali români, Tiberiu Ghioane şi Florin Cernat.

Cu Dinamo Kiev, Lobanovki a eliminat-o şi pe Steaua în actuala ediţie a Cupei UEFA

Ucraina a pierdut pe Andrei Şevcenko şi pe Serghei Rebrov, se chinuie să-şi recapete locul în Liga Campionilor. Cum poate Dinamo Kiev să-şi îmbunătăţească stilul de joc pentru a reveni din nou la forma care a consacrat-o în Europa?

- În actuala stare, strategia echipei Dinamo este de a dezvolta tinerele talente. Avem nevoie de unul sau doi ani pentru a reveni la nivelul ce ne-a consacrat pe plan mondial. Şi jucătorii valoroşi din trecut au avut nevoie de timp. Spre exemplu, Igor Belanov (n.r. - desemnat cel mai bun fotbalist european al anului 1986) a avut nevoie de doi ani pentru a deveni un fotbalist de valoare. Echipa Dinamo Kiev a terminat campionatul pe locul şapte în 1983 şi pe zece în 1984. Antrenorul era sub presiune, suporterii strigau "Ruşine!", dar oficialii clubului au avut încredere şi în 1986, Dinamo Kiev a câştigat Cupa UEFA, iar Belanov titlul de cel mai bun fotbalist european al anului. Acum se cere tehnicienilor să transforme în vedete fotbalişti de 18-20 de ani în numai trei luni. Nu pot face aeest lucru, chiar dacă vreau. Trebuie să se înţeleagă acest lucru. Deseori sunt întrebat: "De cât timp ai nevoie pentru a crea echipa pe care am avut-o în sezonul 1998/99?" (n.r. - Dinamo Kiev a ajuns în sferturile de finală ale Ligii Campionilor în sezonul 1998/1999). Nu ştiu. Din experienţa mea, cred că trebuie zece ani pentru a crea o echipă de valoare. De cât timp ai nevoie pentru a crea un nou tip de Mercedes?

- Aţi inventat la Dinamo un tip de fotbal cu totul nou. Cu teste speciale şi computere...

- Oamenii mă vor întreba întotdeauna: "De ce transformi fotbalul într-o ştiinţă? Ce încerci să faci? Joacă aşa cum am jucat întotdeauna". Dar nu este posibil să mai jucăm aşa cum obişnuiam să jucăm. Fotbalul se află într-un proces de dezvoltare în fiecare zi. Ultima revoluţie în fotbal a fost în 1974, când Olanda şi Germania de Vest ne-au făcut cadou o filosofie a fotbalului.

- Unii critică echipa pentru că nu practică un fotbal atractiv. Consideraţi că fotbalul trebuie să fie înainte de toate atractiv?

- Fotbal atractiv? Nu înţeleg această expresie. Nu cred că există vreun responsabil sau suporter al unui club care să accepte o "înfrângere atractivă". Fotbalul este război. Fiecare echipă are un scop: să câştige.

- Sacrificaţi spectacolul pentru rezultat?

- Cum se spune, un sculptor bun este cel care îndepărtează ceea ce nu este necesar. Anumite lucruri şi anumiţi fotbalişti trebuie îndepărtaţi. Tot ceea ce nu se potriveşte cu tactica mea este nefolositor. Spre exepmlu, unul dintre elementele jocului este să ştii să alergi cu mingea la picior. În fotbalul modern, acest lucru este rar utilizat. O echipă care se foloseşte de acest element de 140 de ori într-un meci este o echipă slabă. Echipa care face acest lucru de 30 de ori este o echipă de top. Cine nu va înţelege acest lucru va pierde.

- Se pare că aveţi principii stricte în ceea ce priveşte jocul de fotbal...

- Principiile sunt principii. Să nu le respecţi este neglijenţă. Principiile sunt strâns legate de evoluţia fotbalului. Dacă nu pot să-mi pun în practică ideile, nu este din cauză că ideea are ceva greşit, ci totul depinde de modul cum o pui în aplicare.

- În prezent, Dinamo Kiev foloseşte mulţi jucători străini. Mai mulţi decât a făcut-o vreodată. Ce se întâmplă?

- Dacă în Ucraina ar fi existat mai mulţi fotbalişti de clasă mondială şi am fi putut fi un adversar serios în Liga Campionilor şi fără ei, cred că am fi putut suprima aducerea unor jucători străini. Dar neavând destui jucători în ţară, trebuie să ne uităm şi peste graniţe.

- Aveţi încredere în noua echipă, formată din atâţia tineri şi atâţia fotbalişti străini?

- Da, am mare încredere în ei. Vorbim despre stabilitate. Trebuie să continuăm să construim echipa pe care o dorim indiferent de ceea ce se va întâmpla, chiar dacă vom pierde uneori. Un antrenor poate lucra numai dacă i se garantează postul pentru o anumită perioadă de timp. Numai atunci un antrenor îşi poate face treaba. Întotdeauna am spus că totul trebuie rezolvat treptat. Poţi face o echipă slabă dintr-o echipa foarte slabă şi o echipă excelentă dintr-o echipă bună. Există bineînţeles antrenori ca Daniel Passarella, care spun: "Pot să duc AC Parma pe locul patru în campionat". În cele din urmă joacă cinci meciuri, înregistrează cinci înfrângeri şi este demis. Pe de altă parte există antrenori care creează echipe. Antrenori ca Hector Cuper.

- Echipa Şahtior Donetk intenţionează să angajeze un antrenor străin. Ce credeţi despre acest lucru?

- Ce pot să spun? Dacă este un antrenor de talia lui Cuper, este nevoie de el. Dacă doreşte să vină, bineînţeles. Dar chiar dacă doreşte să vină, trebuie luată în calcul şi mentalitatea fotbaliştilor ucraineni. Dacă jucătorii ucraineni sunt trataţi ca cei din Vest, totul se prăbuşeşte. Acest lucru este inevitabil.

- Aţi demisionat din funcţia de selecţioner al naţionalei Ucrainei, după ce aceasta a fost învinsă de Germania în barajul de calificare la Cupa Mondială din Japonia şi Coreea de Sud. Ar fi putut Ucraina să elimine Germania?

- De ce nu? Dar din anumite motive am pierdut. Vina este a noastră. Unii jucători au jucat mai rău decât o fac de obicei. Ce şanse să fi avut dacă jucătorii din linia de mijloc au valorificat numai 55 la sută din pase în cele două meciuri cu Germania ?!

- Deşi aţi împlinit 63 de ani, sunteţi încă foarte activ. Cum reuşiţi?

- Omul este creat pentru a comunica. Nu trebuie să ţină numai pentru el ceea ce ştie. Nu am prea mult timp liber, dar pasiunea mea este de a discuta cu oameni interesanţi.

- Aţi avut parte de multe conflicte de-a lungul carierei?

- Am avut conflicte numai cu proştii. Nu vreau să am nimic în comun cu astfel de oameni. Hai să spunem că, după publicarea acestui interviu, cineva va scrie: «Lobanovski greşeşte». Nici o problemă. Fă ce vrei, dar munceşte. Le tot spun oamenilor că lucrurile noi nu trebuie să fie neapărat foarte populare. Cineva a spus odată: «Tot ceea ce nu înţelegem ni se pare suspect. Dar tratăm ceea ce nu înţelegem cu multă neînţelegere».

- Care sunt planurile de viitor? După ce aţi demisionat din funcţia de selecţioner, s-a zvonit că veţi părăsi şi Dinamo Kiev. Este adevărat?

- Toată viaţa mea este legată de Dinamo Kiev. Am o înţelegere cu preşedintele clubului, Grigori Surkis. Am decis amândoi că voi munci atâta timp cât pot. Când voi simţi că nu mai pot, voi fi primul care voi spune acest lucru. Nu sunt un actor şi, mai mult, nu sunt un clovn, ca mulţi dintre colegii mei. Mulţi dintre ei aleargă la marginea terenului, urlă şi chiar încearcă să intre pe teren. Şi totul pentru a arăta cît de mult ţin ei la echipă. Încearcă să înşele oamenii. Nu-îmi place această metodă.

D-ale fotbalului

- Mascotele a 16 cluburi de fotbal, printre care Manchester United, Arsenal Londra şi Celtic Glasgow, se vor întrece într-o competiţie de executat lovituri de la 11 metri. Preliminariile competiţiei vor fi transmise pe 25 ianuarie de postul Disney Channel TV. Se anunţă un spectacol "dramatic" când se vor întrece mascota echipei Wimbledon, Womble, cu Herbie the Hammer de la West Ham şi Cat and Dog de la Charlton, Broxi Bear (Glasgow Rangers) şi Hoopy de Hound (Celtic Glasgow), mascotele marilor rivale din Scoţia. În competiţie, Fred the Red Devil (Manchester United) îl va avea ca adversar pe Moonchester the Alien (Manchester City).

- Un politician a fost suspendat pentru că a urinat în timpul unui meci de fotbal dintre două echipe australiene de amatori. Matthew Bonson, care făcea parte dintr-o echipă, nu mai are dreptul de a juca timp de două săptămâni. Bonson era rezervă pentru formaţia Darwin Buffalos. În timpul meciului, Bonson a dispărut de pe teren şi s-a ascuns în spatele unui tufiş. Mai târziu, cineva l-a pârât. Purtătorul de cuvânt al ligii de amatori, Chris Natt, a declarat că Bonson a încălcat regulile jocului. Jucătorul a fost suspendat şi de echipa sa.

- BBC pregăteşte un curs de pronunţare, care urmează să fie folosit de comentatori în timpul Cupei Mondiale din Coreea de Sud şi Japonia. La redactarea cursului respectiv lucrează trei lingvişti. Cursul va conţine scrierea fonetică a numelor celor 800 de fotbalişti participanţi la Cupa Mondială, ale membrilor delegaţiilor, ale arbitrilor şi asistenţilor. BBC speră că în acest fel nu vor mai exista plângeri din partea spectatorilor nemulţumiţi că un nume nu a fost pronunţat corect. Russell Travenen Jones, care lucrează în cadrul BBC, a declarat: "Este important ca cei ce comentează meciurile la BBC să pronunţe corect numele jucătorilor, deoarece postul este urmărit în întreaga lume. Cel mai greu va fi cu numele jucătorilor sud-africani care au nume ce provin din dialectul Zulu".

Pagină realizată de Ovidiu BOICA

Suporteriţe de lux

Că fotbalul naşte de-a lungul şi de-a latul planetei patimi ieşite din comun nu mai e nici un secret pentru nimeni. Vă prezentăm, în cele ce urmează, un grupaj compus din suporteriţe dispuse la orice pentru echipele lor favorite. Aceste frenetice susţinătoare - nu întâmplător, aproape toate provin din spaţiul latin, acolo unde sângele e mai fierbinte ca nicăieri - sunt gata să-şi lepede straiele de dragul formaţiei favorite. Şi tot ca o curiozitate, faima multora dintre ele rivalizează cu cea a fotbaliştilor pentru care suspină.

Daniela Cardone a făcut pasiune pentru River Plate

Este un supermodel faimos în Argentina (91-63-91 sunt impresionantele ei măsuri), dar şi o binecunoscută actriţă. Are 35 de ani, este căsătorită şi e mama a doi copii, Brenda (13 ani) şi Junior (6 ani). A făcut o mare pasiune pentru formaţia River Plate, ale cărei partide le urmăreşte preponderent la televizor, din cauza agendei încărcate. N-a ezitat să pozeze în revista "Ole" înveşmântată în culorile formaţiei River Plate. Soţul ei este impresarul argentinian Gustavo Mascardi, cel care îi are sub contract pe jucătorii Pablo Aimar şi Javier Saviola, unii dintre cei mai în formă fotbalişti argentinieni ai momentului. La transferul lui Aimar, de la River Plate la Valencia, pe o sumă care a depăşit 30 de milioane de dolari, Daniela Cardone s-a opus din răsputeri dar până la urmă idolul echipei a trecut oceanul la "lilieci".

Sabrina Ferilli s-a despuiat la Roma

Promisese că avea să alerge goală în faţa celor 80.000 de spectatori prezenţi pe stadionul "Olimpico" din Roma dacă formaţia romană avea să câştige "lo scudetto". Cum Totti, Batistuta şi Delvechio s-au ţinut de cuvânt în ediţia trecută de campionat, era de aşteptat ca modelul italian să-şi onoreze promisiunea. La banchetul echipei - la care au luat parte şi mii de fani şi care s-a ţinut la circul "Massimo" din Roma - diva a prezentat un spectacol de striptease parţial, iar apoi s-a înfăşurat în steagul Romei. Sabrina are 37 de ani, 1,70 şi 53 kg.

Măsurile sale ar face invidioasă orice femeie (94-60-94) şi a jucat în peste 20 de filme sau seriale. Tatăl ei a fost un mare simpatizant al Partidului Comunist. Inspirată de temperamentala italiancă, voluptuoasa Pamela Anderson a promis că se va dezbrăca şi ea dacă echipa americană de baschet Los Angeles Lakers va cuceri din nou titlul în NBA. Focoasa blondă este susţinătoare a celor din Lakers încă din fragedă pruncie, deşi e greu de crezut că şi-o mai poate imagina cineva pe Pam ca fetiţă.

Batalia Graciano varsă lacrimi amare când pierde Boca Juniors

S-a bucurat enorm când Boca Juniors a câştigat, în 2000, Cupa Intercontinentală în faţa celor de la Real Madrid, iar în urmă cu două luni, după cum au relatat apropiaţii ei, a plâns cu sughiţuri când gruparea argentiniană a pierdut acelaşi trofeu în dauna nemţilor de la bayern München. Este unul dintre modelele cele mai apreciate din America de Sud, iar măsurile sale (85-60-88) sunt de invidiat. Atunci când timpul îi permite, se afişează alături de VIP-uri în tribuna oficială a stadionului "La Bombonera", arenă unde Boca Juniors îşi dispută meciurile de acasă. A făcut reclame de televiziune pentru ciocolată, bere, dar şi pentru autoturisme şi calculatoare. Pentru a-şi păstra condiţia fizică merge la săli specializate, iar în timpul liber joacă baschet şi nu ezită să-şi încalţe patinele cu rotile pentru adevărate slalomuri pe străzile din Buenos Aires.

"Baby Spice" e cu Manchester de când avea coşuri

Este soţia cunoscutului fotbalist englez David Beckham. Fosta componentă a faimoasei formaţii "Spice Girls", Victoria este nelipsită de la meciurile grupării de pe "Old Trafford" şi este receptată ca unul dintre simbolurile echipei Manchester United. La pubertate a avut probleme cu acneea juvenilă, motiv pentru care nu era foarte simpatizată, ceea ce ne-a împiedicat-o să se ataşeze de echipa viitorului soţ. Tatăl său a fost patronul unei companii de electronice, şi când era mică o ducea la şcoală cu un Rolls Royce. Căsătoria cu David Beckham s-a oficiat pe 4 iulie 1999, iar petrecerea s-a dat într-un castel irlandez. Au un fiu, Brooklyn Joseph, născut la data de 4 martie 1999. Victoria are 1,68 m şi 50 kg. Cuplul trăieşte într-o luxoasă vilă din Manchester, păzită de numeroase forţe de ordine care asigură liniştea şi intimitatea familiei Beckham.

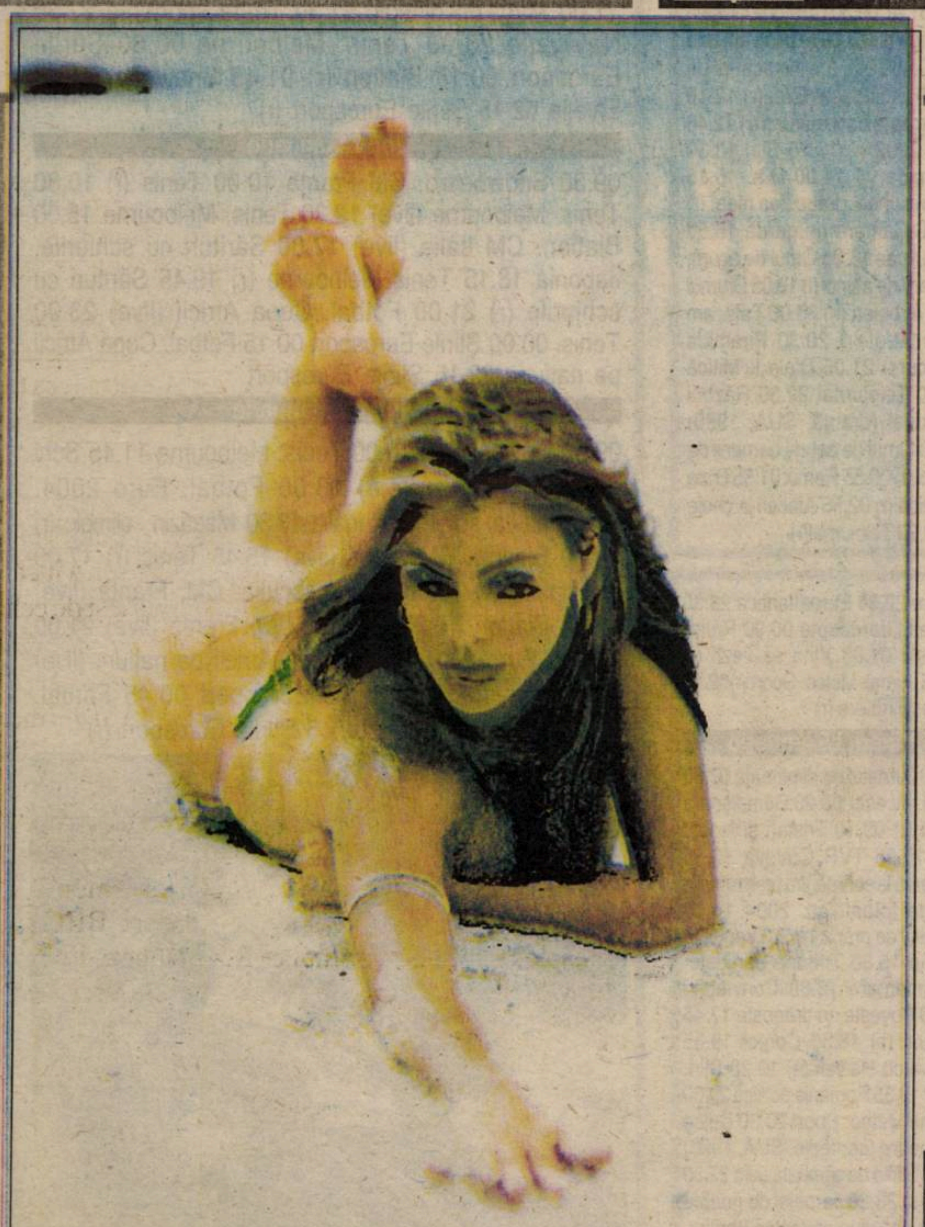

Sofia Vergara, "bomba sexy" lansată de Columbia

Este sex-simbolul naţionalei de fotbal a Columbiei. A câştigat inimile tuturor latino-americanilor după ce prestigioasa revistă "People" a situat-o într-un clasament al celor mai frumoase femei, înaintea celebrei Jennifer Lopez. A participat alături de echipa Columbiei la Coppa America, turnei desfăşurat anul trecut şi câştigat chiar de "naţionala" respectivă. Frumoasa doamnă sud-americană a realizat spotul principal al întrecerii. Are 29 de ani şi un fiu, Manolo, în vârstă de 8 ani. Toată lumea o consideră "bomba sexy" a Americii de Sud.

Pagină realizată de Ovidiu BOICA

PRO TV

Luni, 21 ianuarie

07.00 Bună dimineaţa! 08.00 Ştirile Pro TV 09.00 Tânăr şi neliniştit (r) 10.00 Melrose Place (s) 11.00 Parte de carte (r) 12.00 Părinţi la Hollywood (s) 12.30 Cei mai frumoşi ani (s) 13.30 Expertul (s) 14.15 Ghinionista (f/r) 16.00 Tânăr şi neliniştit (s) 17.00 Ştirile Pro TV 17.45 Teo 19.00 Ştirile Pro TV 20.00 Frăţia cu întunericul (poliţist, SUA, 1992) 22.00 Ştirile Pro TV 22.40 .Ro 22.45 Sentinţa (thriller, SUA, 1996) 00.30 Marcă înregistrată (r) 01.00 Războiul siliconului (dramă, SUA, 1997) 02.45 Fotbal din Divizia A (r) 04.30 Cei mai frumoşi ani (r) 05.15 Expertul (r) 06.00 Teo (r)

Marţi, 22 ianuarie

07.00 Bună dimineaţa! 08.00 Ştirile Pro TV 09.00 Tânăr şi neliniştit (r) 10.00 Melrose Place (s) 11.00 Profeţii despre trecut (r) 12.00 Părinţi la Hollywood (s) 12.30 Cei mai frumoşi ani (s) 13.30 Expertul (s) 14.15 Frăţia cu întunericul (f/r) 16.00 Tânăr şi neliniştit (s) 17.00 Ştirile Pro TV 17.45 Teo 19.00 Ştirile Pro TV 20.00 Urmărire generală 21.00 Războinare fără limite (s) 22.00 Ştirile Pro TV 22.40 .Ro 22.45 Controversele unui caz celebru (dramă, SUA, 1995) 00.30 Să înceapă petrecerea (comedie, SUA, 1994) 02.00 Fotbal din Divizia A (r) 03.45 Profeţii despre trecut (r) 04.30 Cei mai frumoşi ani (r) 05.15 Expertul (r) 06.00 Teo (r)

Miercuri, 23 ianuarie

07.00 Bună dimineaţa! 08.00 Ştirile Pro TV 09.00 Tânăr şi neliniştit (r) 10.00 Melrose Place (s) 11.00 Gândeşte liber (r) 12.00 Cei mai frumoşi ani (s) 13.00 Expertul (s) 14.00 Răzbunare fără limite (r) 15.00 Urmărire generală 16.00 Tânăr şi neliniştit (s) 17.00 Ştirile Pro TV 17.45 Teo 19.00 Ştirile Pro TV 20.00 Motociclistul rebel (thriller, Canada, 1994) 22.00 Ştirile Pro TV 22.40 .Ro 22.45 Marea conspiraţie (SF, SUA, 1994) 00.30 Preţul celebrităţii (dramă, SUA, 1950) 02.00 Fotbal din Divizia A (r) 04.00 Cei mai frumoşi ani (r) 05.00 Expertul (r) 06.00 Teo (r)

Joi, 24 ianuarie

07.00 Bună dimineaţa! 08.00 Ştirile Pro TV 09.00 Tânăr şi neliniştit (r) 10.00 Melrose Place (s) 11.00 Promotor (r) 11.30 Oxigen (r) 12.00 Cei mai frumoşi ani (s) 13.00 Expertul (s) 14.00 Motociclistul rebel f/r) 16.00 Tânăr şi neliniştit (s) 17.00 Ştirile Pro TV 17.45 Teo 19.00 Ştirile Pro TV 20.00 Aş face orice (com. romantică, SUA, 1994) 22.00 Ştirile Pro TV 22.40 .Ro 22.45 Instincte criminale (thriller Canada 2000) 00.30 În spatele ferestrei (thriller, SUA, 1998) 02.00 Fotbal din Divizia A (r) 04.00 Cei mai frumoşi ani (r) 05.00 Expertul (r) 06.00 Teo (r)

Vineri, 25 ianuarie

07.00 Bună dimineaţa! 08.00 Ştirile Pro TV 09.00 Tânăr şi neliniştit (r) 10.00 Melrose Place (s) 11.00 ProVest (r) 12.00 Cei mai frumoşi ani (s) 13.00 Expertul(s)14.00 Aş face orice (f/r) 16.00 Tânăr şi neliniştit (s) 17.00 Ştirile Pro TV 17.30 Tânăr şi neliniştit (s) 18.15 PRO TV special 19.00 Ştirile Pro TV 20.00 Fălci: Răzbunarea (suspans, SUA,1987) 21.45 .Ro 22.00 Albă ca Zăpada-poveste contemporană (horror, SUA, 1997) 23.45 Prinţul tenebrelor (s) 00.30 Billy Budd (dramă, SUA - M. Britanie, 1962) 02.30 Fotbal. Meci din Divizia A (r) 03.30 Fălci (r) 05.00 ProVest (r)

TELEVIZIUNEA antena

Luni, 21 ianuarie

07.00 Observator 07.50 Sport 08.00 Cafeaua cu sare 10.00 Bette! (s/r) 10.30 7 zile (r) 11.00 Îmbrăţişări pătimaşe (s) 12.00 Misiune imposibilă (s/r) 13.00 Ştiri 13.20 Amintirile unui pelerin (do) 14.00 Magnolii de oţel (f/r) 16.00 Un bărbat pe zi (s) 17.00 Ştiri 17.20 Milagros (s) 19.00 Observator 19.50 Sport 20.00 Comando spaţial (acţiune SF, SUA, 1996) 22.00 Observator 22.30 Sport 22.35 Marius Tucă Show 00.00 Noaptea târziu cu Mircea Badea 01.30 Amintirile unui pelerin (r) 02.00 Observator (r) 03.00 Cafeaua cu sare (r) 05.00 Milagros (s/r)

Marţi, 22 ianuarie

07.00 Observator 07.50 Sport 08.00 Cafeaua cu sare 10.00 Un bărbat pe zi (r) 11.00 Îmbrăţişări pătimaşe (s) 12.00 Marius Tucă Show (r) 13.20 Amintirile unui pelerin (do) 14.00 Comando spaţial (f/r) 16.00 Un bărbat pe zi 17.00 Ştiri 17.20 Milagros (s) 19.00 Observator 19.50 Sport 20.00 Brigada mobilă 20.30 Piraţii din Caraibe (aventuri, SUA, partea a III-a) 22.00 Observator 22.30 Sport 22.35 Marius Tucă Show 00.00 Noaptea târziu cu Mircea Badea 01.30 Amintirile unui pelerin (do/r) 02.00 Observator 03.00 Cafeaua cu sare (r) 05.00 Milagros (s/r)

Miercuri, 23 ianuarie

07.00 Observator 07.50 Sport 08.00 Cafeaua cu sare 10.00 Un bărbat pe zi (r) 11.00 Îmbrăţişări pătimaşe (s) 12.00 Marius Tucă Show (r) 13.20 Amintirile unui pelerin (do) 14.00 Brigada mobilă (r) 14.30 Piraţii din Caraibe (f/r) 16.00 Un bărbat pe zi 17.00 Ştiri 17.20 Milagros (s) 19.00 Observator 19.50 Sport 20.00 Talkshow: Strict autentic 22.00 Observator 22.30 Sport 22.35 Marius Tucă Show 00.00 Noaptea târziu cu Mircea Badea 01.30 Amintirile unui pelerin (r) 02.00 Observator 03.00 Cafeaua cu sare (r) 05.00 Milagros (s/r)

Joi, 24 ianuarie

07.00 Observator 07.50 Sport 08.00 Cafeaua cu sare 10.00 Un bărbat pe zi (r) 11.00 Îmbrăţişări pătimaşe (s) 12.00 Marius Tucă Show (r) 13.30 Amintirile unui pelerin (do) 14.00 Talkshow: Strict autentic (r) 16.00 Un bărbat pe zi 17.00 Ştiri 17.20 Milagros (s) 19.00 Observator 19.50 Sport 20.00 Capcanele oceanului (acţ., SUA, 1991) 22.00 Observator 22.30 Sport 22.35 Marius Tucă Show 00.00 Noaptea târziu cu Mircea Badea 01.30 Amintirile unui pelerin (r) 02.00 Observator 03.00 Cafeaua cu sare (r) 05.00 Milagros (s/r)

Vineri, 25 ianuarie

07.00 Observator 07.50 Sport 08.00 Cafeaua cu sare 10.00 Un bărbat pe zi (r) 11.00 Îmbrăţişări pătimaşe (s) 12.00 Marius Tucă Show (r)13.30 Amintirile unui pelerin (do) 14.00 Capcanele oceanului (f/r) 17.00 Ştiri 17.15 Milagros (s) 18.00 Un bărbat pe zi 19.00 Observator 19.50 Sport 20.00 Gong Show 22.00 Observator 22.30 Sport 22.35 Revolverul (acţiune, SUA, 1992) 00.30 Amintirile unui pelerin (r) 01.00 Observator (r) 02.00 Cafeaua cu sare (r) 04.00 Îmbrăţişări pătimaşe (s/r) 05.00 Milagros (r)

tvr2

Luni, 21 ianuarie

08.30 Cafeaua de dimineaţă 09.30 Călătoria lui Allen Strange (s) 10.00 Lumea lui Chiţ-Chiţ 10.45 Tată, am încurcat-o! (s) 11.10 Pop Club (r) 12.10 Cronici votive (r) 12.40 Călătorind prin ţară (r) 13.30 Piramida (r) 14.00 D.a. 15.15 Toţi, împreună 16.15 Oprirea obligatorie 16.30 Medalion de interpret (r) 17.00 Cracovia şi universitatea sa (do) 17.25 Răscruci 18.05 Palete 18.35 Inima Amsterdamului 19.10 Drumul spre Avonlea (s) 20.00 Tată, am încurcat-o! (r) 20.30 Piramida (concurs) 21.00 Puls 2002 21.30 Reforma la bani mărunţi 22.30 Teatru TV: O femeie drăguţă cu o floare şi ferestre spre nord 00.40 Splendorile naturii 01.00 CE de patinaj artistic (r)

Marţi, 22 ianuarie

08.00 D.a. 09.30 Călătoria lui Allen Strange (s) 10.00 Prietenii lui Piticot 10.45 Tată, am încurcat-o! (s) 11.10 Bărbaţi, la cratiţă! 12.05 Răscruci (r) 12.35 Afaceri la cheie (r) 13.25 Ştiri 13.30 Piramida (r) 14.00 D.a. 15.15 Toţi, împreună 16.00 Tribuna partidelor... 16.30 Ferma (r) 17.30 E dreptul tău! 17.55 Ştiri 18.05 Cinematograful, o istorie vie 19.05 Drumul spre Avonlea (s) 20.00 Tată, am încurcat-o! (r) 20.30 Piramida (concurs) 21.10 În plină acţiune (s) 22.00 Telejurnal 22.30 Coroana de foc (dramă, Rom., 1990) 01.10 Cinematograful... (r) 01.05 Palete (r)01.35 Teatru TV (r) 03.45 Telejurnal (r)

Miercuri, 23 ianuarie

07.00 Drumul spre Avonlea (r) 08.00 D.a. 09.30 Călătoria lui Allen Strange (s) 10.00 În plină acţiune (s) 10.45 Tată, am încurcat-o! (s) 11.10 Televiziunea, dragostea mea (r) 12.10 Camera de gardă 12.40 E dreptul tău! (r) 13.25 Ştiri 13.30 Piramida (r) 14.00 D.a. 15.15 Toţi, împreună 16.00 Clepsidra cu imagini 16.30 Sport plus 17.30 Mit şi istorie 18.05 Civilizaţia tibetană (do) 19.10 Drumul spre Avonlea (s) 20.00 Tată, am încurcat-o! (r) 20.30 Piramida (concurs) 21.10 În plină acţiune (s) 22.00 Telejurnal 22.30 Copiii Paradisului (dramă, Fr., 1945, p. a II-a) 00.00 Civilizaţia tibetană (r) 00.50 Atlas (r) 01.10 Tradiţii (r) 01.40 Remix 02.40 Puls 2002 (r) 03.10 Cronici votive

Joi, 24 ianuarie

07.00 Drumul spre Avonlea (r) 08.00 D.a. (r) 09.30 Călătoria lui Allen Strange (s) 10.00 În plină acţiune (r) 10.45 Tată, am încurcat-o! (s) 11.10 Sport plus (r) 12.10 Paradisul de lângă noi (r) 12.40 Mit şi istorie (r) 13.30 Piramida (r) 14.00 D.a. 15.15 Toţi, împreună 16.00 Tribuna partidelor... 16.30 Din coasta Evei 17.30 Afaceri la cheie 17.55 Ştiri 18.00 Gata cu fumurile! 18.05 Copiii Terrei 19.10 Drumul spre Avonlea (s) 20.00 Tată, am încurcat-o! (r) 20.30 Piramida (concurs) 21.10 În plină acţiune (s)22.30 Willa (dramă, SUA, 1999) 00.00 Copiii Terrei (r) 00.50 Inima Amsterdamului (r) 01.20 Arca lui Noe (r) 01.50 Bărbaţi, la cratiţă! (r) 02.40 Clepsidra cu imagini (r)

Vineri, 25 ianuarie

07.00 Drumul spre Avonlea (r) 08.05 D.a. 09.30 Călătoria lui Allen Strange (r) 10.00 În plină acţiune (s) 10.45 Tată, am încurcat-o! (s) 11.10 Din coasta Evei (r) 12.10 Reforma la bani mărunţi (r) 12.40 Puls 2002 (r) 13.25 Ştiri 13.30 Piramida (r) 14.00 D.a. 15.15 Televiziunea, dragostea mea! (r) 16.20 Camera de gardă 16.50 Primul pas 18.05 Omul de acum, oamenii de atunci (l) 19.05 Drumul spre Avonlea (s) 20.00 Tată, am încurcat-o! (r) 20.30 Piramida (concurs) 21.05 D'ale lu'Mitică 22.00 Telejurnal 22.30 Război personal (dramă, SUA, 1998) 00.00 Omul de acum, oamenii de atunci (r) 00.55 Remix 01.55 D'ale lu'Mitică (r) 02.55 Afaceri la cheie (r) 03.20 Telejurnal(r)

TV ROMANIA

Luni, 21 ianuarie

07.00 Jurnalul de dimineaţă 07.30 Strict necesar 08.30 Bravo, bravissimo! (r) 10.00 Filajul (f/r) 12.00 Spectacolul lumii (r) 12.30 Ştirile de sâmbăta asta (r) 13.00 Teleenciclopedia(r) 14.00 Jurnalul de prânz 14.30 Istorie polemică 15.00 Pro Patria 16.00 Kronika 17.30 Eu, cetăţeanul 18.30 Soţia mea, copiii mei (s) 19.15 Ştiri. Sport 19.35 Becker (s) 20.00 Jurnal. Meteo. Sport 20.30 Iartă-mă! 21.30 Niciodată nu este prea târziu! (s) 22.30 Faţă-n faţă 23.30 Jurnalul de noapte 00.00 TVR Cinema prezintă: "Arca" din Dumbrava Sibiului 00.45 Marele jazz 01.45 Jurnal. Meteo. Sport (r)

Marţi, 22 ianuarie

07.00 Jurnalul de dimineaţă 07.30 Strict necesar 08.20 Domnişoara Zorro (r) 09.10 Iartă-mă! (r) 10.10 Niciodată nu e prea târziu (r) 11.00 TVR Timişoara 13.00 Ghici cine vine la tine? (r) 14.00 Jurnalul de prânz 14.30 Puncte cardinale 15.00 Faţă-n faţă (r) 16.00 Kronika 17.00 Feminin 17.45 Geena Davis (s) 18.20 Corect 18.30 Soţia mea, copiii mei (s) 19.15 Ştiri. Sport 19.35 Becker (s) 20.00 Ştiri. Sport 20.30 Powder (dramă, SUA, 1995) 22.25 Amprente 22.35 Frontal 23.35 Jurnalul de noapte 00.05 Lumea dansului 01.05 Feminin (r) 01.50 Jurnal. Meteo (r)

Miercuri, 23 ianuarie

07.00 Jurnalul de dimineaţă 07.30 Strict necesar 08.20 Domnişoara Zorro (r) 09.10 Powder (f/r) 11.00 TVR Cluj 13.00 Garantat 100% (r) 14.00 Jurnalul de prânz 14.30 Oameni ca noi 15.00 Bucuriile muzicii 16.00 Panorama 17.00 Medicina pentru toţi 17.45 Pasiuni (s) 18.30 Corect 18.35 Baywatch Hawaii (s) 19.20 Ştiri. Meteo. Sport 19.35 Becker (s) 20.00 Ştiri. Meteo. Sport 20.30 Teatru TV:Detectiv fără voie 21.30 Cu ochii'n 4 22.30 Recurs la morală 23.30 Jurnalul de noapte 00.00 Infomania 01.00 Poveste de dragoste (r) 01.45 Jurnal 02.15 Teatru TV (r)

Joi, 24 ianuarie

07.00 Jurnalul de dimineaţă 07.30 Strict necesar 08.20 Domnişoara Zorro (r) 09.10 Teatru TV (r) 10.10 Cu ochii'n 4 (r) 11.10 TVR Iaşi 12.00 Repere sacre 14.00 Jurnalul de prânz 15.00 Prinţul Unirii 15.20 Eveniment. Magazin de actualitate culturală 16.00 Convieţuiri 16.30 Panorama 17.00 Vino să vezi! 17.45 Pasiuni (s) 18.30 Corect 18.35 Baywatch Hawaii (s) 19.20 Ştiri. Sport 19.35 Becker (s) 20.00 Jurnal. Meteo. Sport 20.30 Tristan şi Isolda (dragoste, Fr.,-Germ.-It., 1998) 22.15 Reflecţii rutiere 22.30 Euroatlantica 23.30 Jurnalul de noapte 00.00 Profesioniştii 01.00 Vino să vezi! (r) 01.45 Jurnal. Meteo. Sport (r)02.15 Reflecţii rutiere (r)

Vineri, 25 ianuarie

07.00 Jurnalul de dimineaţă 07.30 Strict necesar 08.20 Domnişoara Zorro (r) 09.10 Tristan şi Isolda (f/r) 10.55 TVR Craiova 12.55 Tragerea la sorţi pentru preliminariile CE de fotbal, ed. 2004 14.00 Jurnalul de prânz 14.30 Drepturile omului 15.30 Tribuna partidelor parlamentare 16.00 Convieţuiri 17.00 Poveste de dragoste 17.45 Pasiuni (s) 18.30 Corect 18.35 Baywatch Hawaii (s) 19.20 Ştiri. Sport 19.35 România politică 20.00 Jurnal. Meteo. Sport 20.30 Dulce răzbunare (comedie, SUA, 1990) 22.00 Ştirile de sâmbăta asta 22.30 Amy (s) 23.20 Jurnalul de noapte 23.50 Uită ziua de mâine (thriller, SUA, 1999)

EUROSPORT

Luni, 21 ianuarie

09.30 Tenis. Melbourne (live) 13.30 Tenis (decalat)

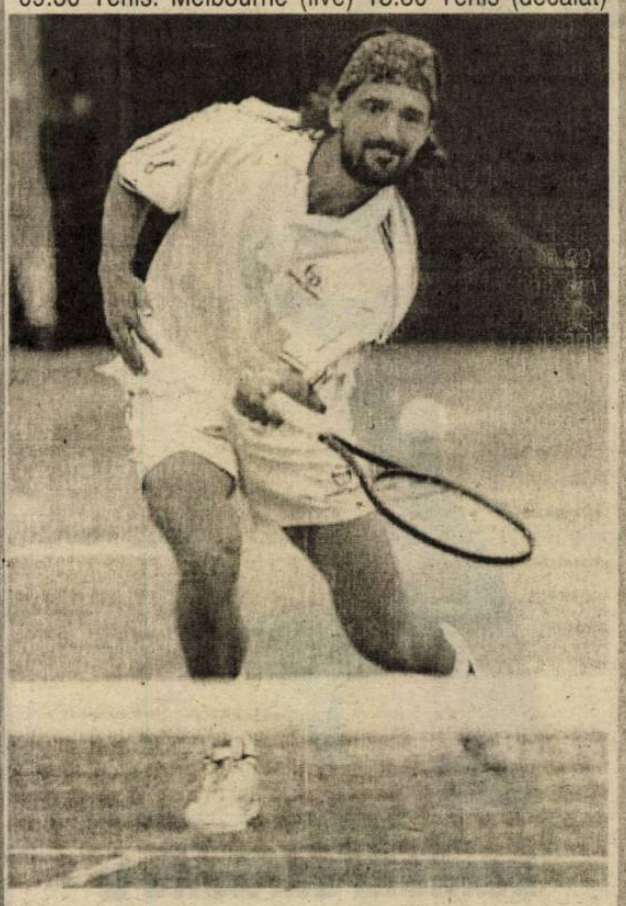

18.00 Fotbal. Cupa Africii pe naţiuni (live) 20.00 Fotbal. Eurogoluri (rep.) 21.00 Fotbal. Cupa Africii pe naţiuni (live) 23.00 Tenis. Melbourne 00.00 Ştirile Eurosport 00.15 Raliuri 01.15 Biatlon. CM Germania (r) 01.45 Toate sporturile (r) 02.15 Ştirile Eurosport

Marţi, 22 ianuarie

09.30 Tenis. Melbourne (live) 13.30 Tenis. Melbourne 20.00 Raliuri (r) 21.00 Box. Polonia (live) 23.00 Tenis. Melbourne 00.00 Ştirile Eurosport 00.15 Schi alpin. CM Austria 01.15 Fotbal. Cupa Africii pe naţiuni (r) 02.15 Ştirile Eurosport.

Miercuri, 23 ianuarie

09.30 Raliuri. CM Monte Carlo (r) 10.30 Tenis. Melbourne (live) 14.00 Tenis. Melbourne 15.00 Biatlon. CM Italia 16.30 Tenis. Melbourne 20.00 Biatlon (r) 21.00 Magazin olimpic 21.30 Toate sporturile 22.30 Navigaţie 23.00 Tenis. Melbourne 00.00 Ştirile Eurosport 00.15 Biatlon (r) 01.45 Snowboard. CM Elveţia 02.15 Ştirile Eurosport (r)

Joi, 24 ianuarie

09.30 Snowboard. CM Franţa 10.00 Tenis (r) 10.30 Tenis. Melbourne (live) 12.30 Tenis. Melbourne 15.00 Biatlon. CM Italia (live) 17.00 Sărituri cu schiurile. Japonia 18.15 Tenis Melbourne (r) 19.45 Sărituri cu schiurile (r) 21.00 Fotbal. Cupa Africii (live) 23.00 Tenis. 00.00 Ştirile Eurosport 00.15 Fotbal. Cupa Africii pe naţiuni. 02.15 Ştirile Eurosport

Vineri, 25 ianuarie

09.30 Navigaţie (r) 10.00 Tenis. Melbourne 11.45 Schi alpin. CM Italia (live) 13.00 Fotbal. Euro 2004. Tragerea la sorţi, Portugalia 13.30 Magazin olimpic (r) 14.00 Biatlon. CM, Italia (live) 15.45 Tenis (r) 17.00 Schi alpin (r) 18.00 Bob masculin. CM, Franţa (live) 19.00 Biatlon (r) 20.00 Bob. CM, Franţa (live) 21.00 Fotbal. Euro 2004 21.30 Cupa Africii pe naţiuni (live) 23.30 Tenis. 00.30 Ştirile Eurosport 00.45 Fotbal. Cupa Africii pe naţiuni 02.15 Ştirile Eurosport (r)

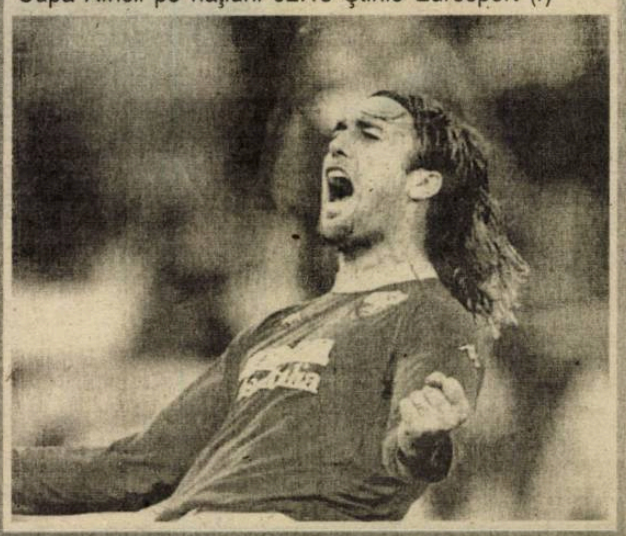

Ieri, în Sala sporturilor "Transilvania"

După o finală incandescentă Sporting Tulcea a cucerit Cupa memorială "Gh. Ola" la fotbal

Moderna sală a sporturilor "Transilvania" din municipiul nostru a găzduit, în condiţii excelente - în perioada 18 - 20 ianuarie a.c. - întrecerile finale ale Cupei memoriale "Gh. Ola", atribuită de către FRF tinerilor fotbalişti născuţi în anul 1989. La actuala etapă finală au participat toate cele 8 câştigătoare ale fazelor zonale, împărţite în două grupe: L.P.S. Aripile Piteşti, Sporting Tulcea, CSŞ Şoimii Sibiu (grupa I), Farul Constanţa, Iuventus V.S. 95 Bistriţa, CSS Olimpia Piatra Neamţ şi Sârbeanca Giuchici Timişoara (seria a II-a).

Vineri şi sâmbătă s-au desfăşurat partidele din cele două grupe. După confruntări de bună calitate, dârze, atractive, cu răsturnări surprinzătoare şi spectaculoase de situaţii, Sporting Tulcea şi Sârbianca Giuchici (câştigătoarele grupelor îşi dispută trofeul, iar CSŞ Şoimii Sibiu şi Farul Constanţa, vor lupta pentru cucerirea locului trei în clasamentul fibal.

Rezultatele şi autorii golurilor: Seria I: ✶ LPS Aripile - Sporting Tulcea 9 - 7 (6 - 2). S. Pârjol (3), D. Marin (3), A. Lungu (2) şi I. Marin, respectiv C. Leonte (4), T. Goga, P. Paris şi C. ... coloiu (autogol) ✶ CSŞ Şoimii S. - FC Bihor 7 - 1 (5 - 1). A. Greavu (6), C. Gancea pentru sibieni şi O. Rucaciu ✶ Sporting Tulcea - FC Bihor 11-1 (6-1) C. Leonte (5), I. Nane (6), respectiv R. Cuciora ✶ LPS Aripi - CSŞ Şoimii 4 - 8 (2 - 3).

Evoluţie excelentă a sibienilor care au punctat prin A. Hadăr (4), R. Hientz (2), C. Gancea şi A. Greavu . Pentru Aripi au marcat I. Marin (2), S. Pârjol şi A. Lungu ✶ Sporting Tulcea - CSŞ Şoimii 7 - 5 (7 - 3). O primă repriză mai puţin inspirată a Şoimilor, a permis formaţiei din Tulcea să

câştige şi să ocupe suprinzător primul loc în grupă. Autorii golurilor: I. Nane (3), C. Tarălungă (2), C. Leonte, C. Misălaricu, respectiv A. Hadăr (3), R. Iliuţă, A. Greavu ✶ LPS Aripile - FC Bihor 6 - 4 (4 - 2). S. Pârjol (5), V. Voicu pentru piteşteni, D. Achim (2), G. Cioca şi R. Ardelean.

Seria a II-a: Farul C. - Iuventus V.S. 95 Bistriţa 9 - 3 (4 - 1), Ciobănel (4), Boritz (5), respectiv F. Gotea (2) şi I. Tărâţă ✶ CSŞ Olimpia SPN - Sârbianca Ghiuchici Tim. 4 - 8 (1 - 3). I. Popa (3) şi L. Codreanu pentru învinşi, G. Torje (3), A. Zaluschi (2), S. Petruş, C. Daminuţă A. Ilie pentru timişoreni ✶ Farul C. - CSŞ Olimpia P.N. 13 - 2 (8 - 1). A. Ciobanu (3), I. Călin (2), S. Barzu (2), C. Stere (2), F. Armeanu, D. Mătel, C. Sapera şi B. Boritz, respectiv I. Popa (2) ✶ Iuventus V.S. 95 B. - Sârbianca Giuchici T. 5 - 7 (2 - 3). A. Rus (3), F. Goţea (2), respectiv G. Torje (3), A. Ilie (2) şi A. Zaluschi (2) ✶ CSŞ Olimpia P.N. - Iuventus V.S. 95 B 12 - 6 (6 - 1), au punctat: I. Popa (5), A. Gheorghiu (4), C. Codreanu (2) şi R. Pascaru, în contul învingătorilor, G. Tărâţă (3), F. Goţea (2) şi C. Fechete pentru bistriţeni ✶ Farul C. - Sârbianca Giuchici T. 2 - 3 (2 - 1). Cea mai frumoasă şi aprig disputată partidă în serii. După o primă repriză controlată de constănţeni, perioadă când aceştia au punctat de două ori prin B. Boritz, bănăţenii - mai proaspeţi şi incisivi în al doilea mitan - au cucerit meritat dreptul de a-şi disputa finala cu Sporting, golurile lor fiindrealizate de G. Torje, A. Ilie şi A. Zaluschi.

Clasamente:

Seria I:						
1. Sporting T.	3	2	0	1	25-15	8
2. CSŞ Şoimii	3	2	0	1	20-12	8
3. LPS Aripile P.	3	2	0	1	19-19	8
4. FC Bihor	3	0	0	3	6-24	0
Seria a II-a:						
1. Sârbianca Giuchici	3	3	0	0	18-11	12
2. Farul Constanţa	3	2	0	1	24-8	8
3. CSŞ Olimpia PN	3	1	0	2	18-27	4
4. Iuventus V.S. 95 B.	3	0	0	3	14-28	0

În prima partidă desfăşurată duminică, formaţia Clubului Sportiv Şcolar Şoimii din municipiul nostru, după remiza cu Farul (6 - 6), i-a depăşit pe constănţeni la loviturile de departajare cucerind meritat locul trei pe tavă. Au punctat, pentru sibieni, A. Hadăr (4) şi R. Hientz (de două ori), golurile rivalilor fiind marcate de A. Ciobănaşu (2), B. Boritz (2), A. Mătel şi A. Armeanu.

Şi disputa finală dintre Sporting Tulcea şi Sârbianca Giuchici Timişoara s-a încheiat la egalitate după scurgerea celor 40 minute de joc: 5 - 5, după ce la pauză, bănăţenii conduceau cu 3 - 2. Au înscris I. Nane (2), C. Leonte, C. Danilescu, M. Samoilă, respectiv C. Torje (3), A. Zaluschi şi Burduhănos.

FRF a înmânat cupe şi premii celor 4 echipe finaliste. Cel mai bun portar a fost declarat D. Florţa (Sârbianca Giuchici), cel mai tehnic jucător a fost A. Ilie de la aceiaşi formaţie. Au fost premiaţi şi cei trei golgeteri ai competiţiei: A. Hadăr (CSŞ Sibiu), I. Leonte şi I. Nane, ambii de la Sporting Tulcea, fiecare cu 11 reuşite.

Clasamentele campionatelor naţionale de juniori - seria Sibiu

Juniori B 1						
1. Gaz metan M.	10	9	1	0	73-4	37
2. FC Inter I Sibiu	8	7	0	1	63-10	28
3. CSŞ Şoimii Sibiu	8	7	0	1	53-13	28
4. CSŞ Mediaş	9	5	1	3	29-19	21
5. CSŞ Agnitex Ag.	7	4	0	3	22-15	16
6. AMSO Sibiu	9	4	0	5	18-45	16
7. Viitorul Bazna	10	4	0	6	17-51	16
8. CSU Ela Sibiu	7	2	2	3	20-28	10
9. Progresul T. Sibiu	10	2	0	8	18-54	8
10. Romipel Sibiu	9	1	0	8	12-45	4
11. FC Inter II Sibiu	9	1	0	8	5-48	3
Juniori C						
1. CSŞ Şoimii Sibiu	8	8	0	0	68-3	32
2. FC Inter I Sibiu	8	8	0	0	59-2	32
3. CSŞ Mediaş	9	7	0	2	70-11	28
4. Gaz metan Mediaş	10	6	0	4	28-14	24
5. CSŞ Agnitex Ag.	7	5	0	2	36-15	20
6. AMSO Sibiu	9	4	1	4	25-19	17
7. CSU Ela Sibiu	7	3	0	4	16-19	12
8. Progresul Terezian	10	2	2	6	25-48	10
9. FC Inter II Sib.	9	2	0	7	13-62	8
10. Viitorul Bazna	10	1	1	8	9-73	5
11. Romipel Sibiu	9	0	0	9	1-84	0

Partidele restante: FC Inter I - CSŞ Şoimii, FC Inter II - CSU Ela, CSŞ Mediaş - AMSO, CSŞ Agnitex - CSŞ Şoimii, Romipel - CSU Ela, CSU Ela - CSŞ Agnitex şi CSŞ Agnitex - FC Inter II, se vor disputa în primăvară.

Fotbal/ Divizia D.

Notaţii pe marginea sezonului autumnal

2. Ca un permanent şi fidel spectator ce-a urmărit, mai bine de 35 ani, perseverent, cu atenţie, dragoste, pasiune, deosebit interes şi suficient simţ critic, evenimentele şi evoluţiile soccerului judeţean, simt nevoia de a releva iubitorilor sportului cu balonul rotund, că în trecuta toamnă, absolut toate cele 17 combatante ale acestui eşalon fotbalistic, de-a lungul primelor 19 runde, judicios orânduite şi corect organizate de AJFS - în pofida multiplelor dificultăţi de ordin material cu care s-au confruntat - şi - au apărat cu demnitate, devotament, dârzenie - şi ceea ce este esenţial - corect şi sportiv şansele, oferind, nu de puţine ori, partide de certă calitate, atractive, dinamice şi spectaculoase, elogios apreciate şi generos răsplătite de publicul prezent, cu numeroase şi motivate aplauze.

Îmbucurător şi extrem de elocvent, în acest sens, este faptul că faţă de trecutul sezon competiţional, când pe parcursul a doar 17 etape, un număr de 247 jucători acumulaseră 574 de cartonaşe galbene, 21 din ei văzându-l în cadrul aceleiaşi întâlniri şi pe al doilea, în actuala ediţie de campionat - cu toate că s-au consumat deja cu două etape mai mult - s-au contabilizat numai 234 beligeranţi, ce au colecţionat 521 avertismente, dintre ei, doar 14 primind al doilea cartonaş galben. O situaţie similară întâlnim şi la capitolul eliminărilor de pe teren, unde faţă de cei 33 recalcitranţi ai anterioarei ediţii, în cea actuală au fost cu 10 mai puţini, lucru pentru care conducerile administrative, mentorii tehnici ai tuturor competitoarelor şi majoritatea protagoniştilor merită toate felicitările pentru maniera strict regulamentară în care şi-au tratat adversarii.

Cifră record de "galbene"

Cifra record de avertismente s-a înregistrat în etapa a opta (39), urmată de rundele cu nr. 14 şi 19, care au contabilizat 37, respectiv 36 cartonaşe galbene. Cele mai puţine avertismente s-au consemnat în rundele 12 şi 17 în rubricile cărora găsim acelaşi cifră 18. Suficient de calme din acest punct de vedere, s-au dovedit cele cu numerele 10 cu 10 şi 21 cu 21.

Din punct de vedere disciplinar, cea mai liniştită etapă s-a dovedit cea de a 12-a. Nici un eliminat şi doar 18 cartonaşe galbene acordate în 8 confruntări. Cele mai multe duble avertizări s-au dat în etapa inaugurală (3). Câte doi recidivişti s-au găsit în rundele cu numărul 9 şi 18, iar câte unul în etapele 6, 10, 13, 14, 15 şi 19, restul de 7 au fost albe la acest capitol.

Au văzut de două ori cartonaşul galben în cadrul aceleiaşi partide, urmat firesc şi regulamentar de cel roşu, jucătorii: G. Schwahhofer (ASA), P. Zamfir şi N. Oliu (CS Agnitex), A. Stoica (Carpaţi Mecanica Mârşa), N. Radu (Fl. Roşie Cârţa), V. Peptănuş (Progresul Dumbrăveni), L. Szabo (Progresul Terezian), P. Peptănar (Romdor), G. Vlaicu (Sticla Avrig), E. Bujac (Sevişul Şelimbăr), N. Mihăilă (Textila Cisnădie), A. Aron (CSU Telecom) şi I. Petcu (Romipel Cordia Sibiu) de două ori în rundele 9 şi 18.

Au fost expediaţi la vestiare înaintea scurgerii timpului regulamentar de joc 23 de combatanţi. Cei mai numeroşi (5) în etapa a şasea, câte 3 în prima şi a cincea rundă, doi în a şaptea, iar câte unul în etapele cu numărul 4, 10, 11, 13, 14, 15, 17 şi 19. Cei 23 eliminaţi, în afara unor amenzi, au efectuat - pentru faptele comise pe teren 33 etape de suspendare. Amenzi au primit şi cumularzii, în afara rundei automate de suspendare.

Campion de necontestat al avertismentelor s-a dovedit percutantul şi talentatul vârf de lance al şelimbărenilor, I. Grigore, cu 10 cartonaşe primite, care pentru cumul n-a evoluat în formaţia de bază în rundele 6, 11 şi 19.

Liderii avertismentelor

Iată, de fapt, liderii avertismentelor de la fiecare combatantă a campionatului: ASA (L. Ştefănescu, 8), Avântul Dârlos (N. Medeşan, Cip. Peter şi G. Medeşan, fiecare cu câte 4), CS Agnitex (P. Zamfir, 6), Carpaţi Mecanica M. (C. Baltag şi G. Gherase, amândoi câte 6), Progresul Dumbrăveni (R. Blaga, 5), Progresul Terezian (N. Voicu, 6), Fl. Roşie Cârţa (M. Stângă, 5), Gaz Metan II (N. Sămărtinean, 5), Romipel Cordia (T. Petcu, 9 - două duble), Romanofir Tălmaciu (G. Rus, 5), Romdor (M. Mutu, 4), Sparta (Al. Manta, 5), Sticla Avrig (D. Ionuţ, 6), Sevişul (alături de campion se află E. Bujac, cu 7, din care o dublă), Textila Cisnădie (N. Mihăilă, 4, o dublă), Unirea Ocna Sibiului (D. Gal, 4), FC "U" Telecom (V. Sabău, 4).

Cele mai multe avertismente s-au strâns în caseta tehnică a echipei Sevişul Şelimbăr, 48 împărţite pe 15 jucători, urmată la mare distanţă de tânăra garnitură a Gazului Metan din Mediaş (38 la 15) şi apoi de unsprezecele campioanei "en titre" Carpaţi Mecanica Mârşa (37/14). Cele mai puţine le-a contabilizat formaţia Unirea Ocna Sibiului, tânăra garnitură agonisind doar 16, secondată de Progresul Terezian şi Avântul Dârlos, fiecare cu 24, sibienii având avantajul ca şi cei din Ocna că n-au nici un eliminat.

Romdor, 5 jucători eliminaţi

La capitolul eliminărilor, campioană de toamnă s-a dovedit echipa sibiană Romdor, cu 5 jucători eliminaţi, secondată de CS Agnitex cu 4, Romanofir şi Romipel Cordia, fiecare cu câte 3, Sevişul cu 2, cu câte unul lăudându-se Avântul Dârlos, Carpaţi Mecanica, Fl. Roşie Cârţa, Gaz Metan II, Sticla Avrig şi lidera sezonului autumnal Textila Cisnădie.

Cea mai disciplinată echipă a eşalonului divizionar judeţean în această toamnă a fost lanterna clasamentului, în unsprezecele ocnerilor evoluând foarte mulţi juniori. Alături de aceştia pot fi aliniaţi şi tinerii jucători ai Progresului Terezian, ca şi revelaţia sezonului Avântul Dârlos. Au impresionat plăcut comportările excelente ale Spartei Mediaş, precum şi evoluţiile corecte ale studenţilor telefonişti sibieni. *(va urma).*

Pagină realizată de A.T.

Fotbal/Declaraţii

Adrian Ilie: "Vreau să rămân la Valencia!"

Atacantul român Adrian Ilie a declarat că vrea să rămână la echipa CF Valencia, precizând că, dacă va continua să fie titular, are mai multe şanse să-şi prelungească acordul cu gruparea spaniolă, a informat, vineri, site-ul "Libredirecto.com".

"Dorința mea este să joc în continuare la formația Valencia. Vreau să rămân aici. Responsabilii clubului spaniol nu mi-au spus încă nimic despre viitorul meu la această grupare, dar cred că au vorbit cu impresarul meu, Giovanni Becali. Dacă voi avea evoluții bune, opțiunea mea este să-mi prelungesc acordul cu CF Valencia. Totul depinde de mine. Nu mă simt presat de faptul că în vară îmi expiră contractul", a spus Ilie.

Jucătorul român a adăugat că așteaptă ca oficialii grupării din Valencia să-i propună, din timp, semnarea unui nou contract, în care să fie stipulate obiective clare şi pe care să-l poată analiza şi discuta cu agentul său.

În articolul difuzat de "Libredirecto.com" se arată că internaționalul român, care a fost absent de pe teren mai mult timp din cauza unei accidentări, a recunoscut că nu este refăcut, încă, în proporție de sută la sută. "Trebuie să joc mai mult şi să-mi intru în ritm. Mi-aş dori să pot fi prezent pe teren timp de 90 de minute, dar antrenorul este cel care decide. Îi sunt recunoscător lui Rafael Benitez (n.r. - antrenorul echipei CF Valencia) pentru că a avut încredere în mine şi m-a folosit în ultimele partide", a afirmat Ilie.

Conform site-ului spaniol, fotbalistul român a declarat că se află în relații foarte bune cu Benitez. "Discut zilnic cu el şi încerc să joc aşa cum îmi recomandă. Consider că modul în care ştie să comunice cu toți jucătorii săi este calitatea cea mai importantă a acestui antrenor. Sper să fiu din ce în ce mai bun pentru a-i răsplăti încrederea", a spus Adrian Ilie.

Potrivit "Libredirecto.com", Rafael Benitez a declarat că este mulțumit de prestațiile lui Ilie din ultimele meciuri, precizând că jucătorul român ar putea deveni în curând titular permanent în formația CF Valencia. "Adrian se simte bine la echipa noastră. Nu este restabilit complet, după accidentare, dar are mult talent şi poate să progreseze rapid. Dacă îşi va păstra ritmul actual, adică se va lupta în continuare pentru un loc în echipă, va fi întodeauna titular", a afirmat Benitez.

Box/Eveniment

Monica Turner a înaintat o cerere de divorţ

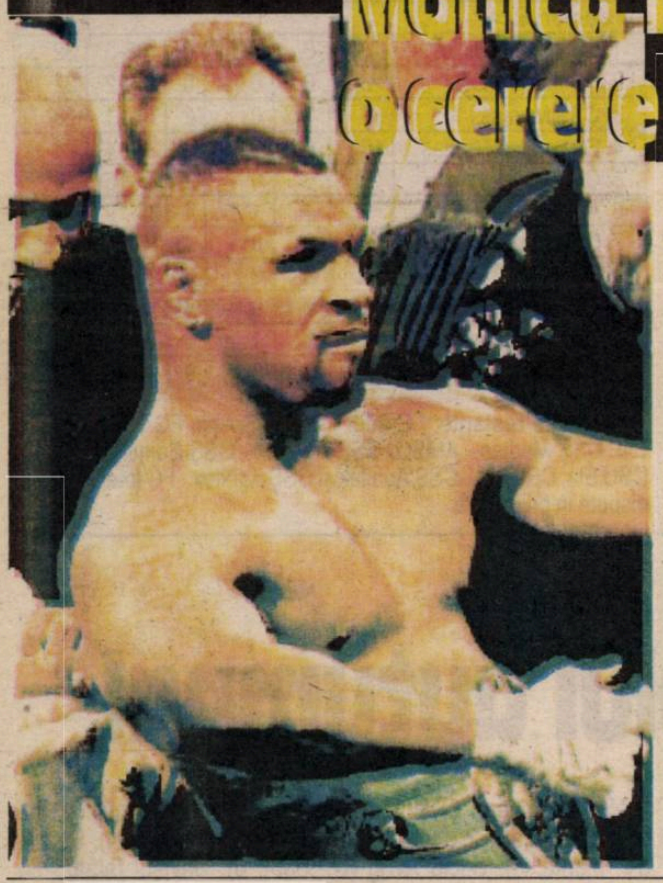

A doua soție a pugilistului american Mike Tyson, Monica Turner, a înaintat o cerere de divorţ, acuzându-l de adulter pe fostul campion mondial la categoria grea, au anunțat surse judiciare, citate de AFP.

Soția lui Tyson a înaintat cererea de divorţ, joi, tribunalului din Montgomery (Maryland), susținând că nu este dispusă "nici să admită, nici să ierte adulterul". Monica Turner, studentă la Facultatea de Medicină din cadrul Universității Georgetown, a solicitat custodia celor doi copii ai săi şi ai lui Tyson, Rayna, în vârstă de 5 ani, şi Amir, în vârstă de 4 ani.

"Considerăm că obținerea custodiei nu va fi o problemă, deoarece Monica a afirmat că Mike Tyson şi-a dat deja acordul în acest sens", a spus avocatul soției pugilistului american, Sanford Ain.

Monica Turner şi Mike Tyson, a căror reşedință se află în cartierul rezidențial Bethesda, de lângă Washington, s-au cunoscut în anul 1990. Relația dintre ei a durat şi în perioada celor trei ani de detenție (1992-1995) efectuați de Tyson pentru viol asupra unei tinere de 18 ani. Cununia religioasă dintre Tyson şi cea de-a doua lui soție a avut loc pe data de 19 aprilie 1997.

Sanford Ain a afirmat că Monica Turner şi Mike Tyson s-au separat, în urmă cu câteva luni, sportivul american stabilindu-se în Las Vegas (Nevada).

Prima soție a lui Tyson a fost actrița Robin Givens, care a cerut divorțul în anul 1988, după numai opt luni de căsnicie.

Fotbal/Propunere

Semifinalistele Cupei Africii se califică direct la Cupa Mondială?

Preşedintele FIFA, Joseph Blatter, a aprobat, sâmbătă, ideea unei simplificări a calendarului competițiilor africane, prin calificarea directă a semifinalistelor Cupei Africii pe națiuni (CAN) la turneul final al Cupei Mondiale, începând cu anul 2006, informează AFP.

Confederația Africană de Fotbal (CAF) a decis, joi, în cadrul Adunării Generale, să propună FIFA ca echipele semifinaliste ale Cupei Africii pe națiuni să fie considerate calificate pentru turneul final al Cupei Mondiale, fără a se mai disputa preliminarii pentru această competiție.

"Ideea ca cele patru echipe semifinaliste să se califice direct la Cupa Mondială este una binevenită. Importantă este simplificarea calendarului internațional. Jucătorii nu trebuie să fie nevoiți să călătorească la fiecare cincisprezece zile, cu riscul de a-şi pierde poziția în cadrul echipelor de club", a declarat Blatter, în cadrul unei conferințe de presă care a avut loc, sâmbătă, la Bamako, înainte de meciul inaugural al Cupei Africii pe națiuni, dintre reprezentativele statelor Mali şi Liberia.

Preşedintele FIFA a adăugat că este posibil ca exemplul Confederației Africane de Fotbal să fie urmat şi de alte confederații.

"Ediția din anul 2006 a Cupei Mondiale de fotbal se va desfăşura, cel mai probabil, în luna iunie. În cazul în care Cupa Africii pe națiuni va avea loc în ianuarie sau februarie, am putea amâna tragerea la sorți a grupelor Cupei Mondiale pentru a cunoaşte şi reprezentativele africane calificate", a mai precizat Baltter.

Conducătorul forului fotbalistic internațional nu a exclus posibilitatea creşterii numărului țărilor africane calificate la Cupa Mondială, în prezent continentul african având cinci locuri la turneul final al competiției mondiale. "Locurile acordate fiecărui continent nu sunt bătute în cuie. Câştigătoarea ediției din anul 2002 a Cupei Mondiale nu mai este calificată din oficiu la CM-2006. A mai rămas deci un loc la dispoziție", a adăugat preşedintele FIFA.

Fotbal/Retragere

Bierhoff se retrage după "mondiale"

Atacantul internațional german Oliver Bierhoff a declarat că se va retrage din echipa națională după Cupa Mondială din Japonia şi Coreea de Sud, informează AFP.

Bierhoff, component al echipei AS Monaco, a făcut această declarație într-un interviu ce va fi difuzat, sâmbătă, de postul de televiziunea Sat.1. "Este punctul final. Rudi Voller mi-a spus că voi fi un jucător important pentru echipă la Cupa Mondială", a afirmat Bierhoff, în vârstă de 33 deani.

Fost atacant al echipei AC Milan, Bierhoff a fost foarte puțin utilizat de selecționerul Rudi Voller în partidele disputate de selecționata Germaniei.

Fotbal/Eveniment

Ionuţ Lupescu şi-a reziliat contractul cu Al Hilal

Jucătorul Ionuț Lupescu a declarat că şi-a reziliat contractul cu gruparea saudită Al Hilal.

Fostul jucător dinamovist a precizat că a făcut acest lucru deoarece la formația saudită mai erau trei jucători ce evoluau pe acelaşi post ca al lui.

"Nu am oferte concrete încă, dar sunt în discuții cu câteva echipe. Nu intenționez să mă întorc la Dinamo", a spus Lupescu, care nu a dorit să precizeze dacă formațiile cu care discută sunt din țară sau din străinătate.

Ionuț Lupescu a semnat, la sfârşitul lunii octombrie, un contract pe o perioadă de şase luni cu gruparea Al Hilal.

Pagină realizată de Ovidiu BOICA

Biblioteca ASTRA

Biblioteca „ASTRA"
- SIBIU -

Tribuna sporturilor

Anul XII, nr. 601, 28 ianuarie - 3 februarie 2002

8 pagini 1500 lei

Puteam învinge!

Deşi reprezentativa noastră a condus, la începutul sfertului al treilea, cu 37-30, la finele partidei israelienii s-au impus net

Reprezentativa masculină de baschet a României a pierdut, cu scorul de 56-72 (30-26), partida cu selecționata Israelului, disputată, sâmbătă, la Cluj-Napoca, în cadrul turneului semifinal al Campionatului European din 2003.

Cei mai buni marcatori ai echipei României au fost Bogdan Popescu (16 puncte), Toni Alexe (11 puncte) și Virgil Stănescu (10 puncte). Pentru selecționata israeliană, cele mai multe puncte le-a înscris Burstein (18 puncte) și Safar (15 puncte).

România se află pe locul al patrulea în grupa semifinală B, cu șapte puncte.

Antrenorul selecționatei României, Mircea Vulc, a declarat că jucătorii români mai au nevoie de experiență, iar cei israelieni sunt, incontestabil, o mare putere. Vulc a recunoscut că unii jucători români au făcut multe greșeli individuale.

Tenis/Australian Open

Abandon înaintea finalei

Perechea română Horia Tecău/Florin Mergea a renunțat la disputarea finalei de dublu rezervate juniorilor în cadrul turneului Australian Open.

Tenismenii români s-au retras din cauza unei întinderi musculare suferite de Horia Tecău în zona abdomenului.

Perechea română, care a primit un wild-card pentru a participa la Australian Open, ar fi trebuit să dispute finala împotriva cuplului australian Ryan Henry/Todd Reid, cap de serie numărul 3.

Câştigători, Capriati şi Johansson

Jucătoarea americană Jennifer Capriati a câștigat, sâmbătă, finala turneului feminin din cadrul Internaționalelor de tenis ale Australiei, după victoria, cu scorul de 4-6, 7-6 (9/7), 6-2, înregistrată în fața elvețiencei Martina Hingis, cap de serie numărul trei.

Tenismanul suedez Thomas Johansson a câștigat, ieri, finala turneului Australian Open, obținând astfel primul titlu de Mare Slam din carieră.

Johansson, cap de serie numărul 16, s-a impus, cu scorul de 3-6, 6-4, 6-4, 7-6 (7/4), în fața rusului Marat Safin, cap de serie numărul 9, într-un meci care a durat două ore și 53 de minute.

PAGINA 8

Cupa Consulatului General German la schi alpin

Pe pârtia Onceşti din Păltiniş s-a desfăşurat, sâmbătă, cea de-a 7-a ediţie a Cupei Consulatului General al Republicii Federale Germania la schi alpin.

PAGINA 3

CSM Kirschbaum pe marginea prăpastiei!?

PAGINA 3

Elena Hila a câştigat încă un concurs

PAGINA 3

Slavişa Mitrovici: "Aş fi bucuros să evoluez în <<naţionala>> României contra Bosniei"

PAGINA 5

Peluza a III-a

Lingura de lemn

Turneul portughez "Vale do Tejo", pe care anul trecut echipa României (antrenor Ladislau Bölöni) l-a câştigat cu două victorii, fără să primească nici un gol, s-a terminat înţepenind echipa generalului Iordănescu pe ultimul loc. A doua înfrângere neau administrat-o skyorii norvegieni. Nu putem spune că generalul a pornit cu dreptul "înainte marş". Ne pare bine însă că a fost de faţă şi Mircea Sandu.

Organizatorii au pregătit o cupă şi pentru ultima clasată - un fel de "lingură de lemn" - şi l-au desemnat pe Loţi să i-o înmâneze căpitanului Daniel Prodan. Ale vieţii valuri!

Delegaţia română va mai zăbovi pe meleagurile iberice până mâine, când naţionala generalului va da piept cu Sporting Lisabona, echipă pregătită de Bölöni. Unii speră că Loţi al nostru, cel acuzat de Mircea Sandu că ar fi lipsit de patriotism, îşi va aşeza echipa în teren în mod "patriotic", aşa încât să plece şi trupa generalului măcar cu un meci egal din toată plimbarea prin Portugalia. După cum îl cunoaştem noi, Bölöni va juca corect şi nu credem că s-a molipsit de "blatită", deşi a stat câteva zile în preajma preşedintelui Sandu.

În legătură cu "norocul" care ar fi putut să dea peste noi nimerind în grupă cu Slovenia la Campionatul European din 2004, ca să le arătăm noi adevărata valoare, n-a fost să fie. Va trebui să i-o arătăm danezilor, norvegienilor, bosniecilor şi luxemburghezilor. Aşa au

vrut sorţii. Poate dacă făcea Piţurcă tragerea la sorţi...

Pentru că tot a venit vorba de "lingura de lemn", să notăm că englezii au făcut colectă de echipament sportiv pentru colegii lor români, care, cu toată sărăcia, ar vrea să joace rugby. Milos albionul. Răsfăţaţii noştri fotbalişti, cu toată bogăţia, nu vor să joace fotbal.

Mihai BRATU

Handbal/ Divizia B (m)

ASA Sibiu are şanse la promovare!

Campionatul Diviziei B de handbal se va relua pe data de 3 martie. Singura formaţie înscrisă în această divizie, ASA Sibiu (antrenor Teodor Ciuhureanu) şi-a reluat, recent, pregătirile.

"Ne-am reluat pregătirile pe 15 ianuarie, cu antrenamente uşoare. Am încheiat turul pe locul II, de aceea dorim ca în continuarea sezonului să ne comportăm la fel de bine şi să ne conservăm şansele de promovare", ne-a declarat antrenorul Teodor Ciuhureanu.

Vor promova, din această serie, primele două clasate. "Cu toate că la capitolul financiar lucrurile stau ca peste tot, vom încerca, totuşi, să promovăm în Divizia A", ne-a mai declarat "principalul" sibian.

M. IONESCU

Baschet/Divizia B, tineret

Speranţe pentru CSŞ Felam Mediaş

Campionatul Diviziei B, tineret, se va relua pe 1 februarie, odată cu el începând şi returul diviziei şcolare la baschet.

Singura echipă din judeţ înscrisă în această divizie, CSŞ Felam Mediaş, se află într-o situaţie financiară dezarmantă. Până în momentul de faţă s-au obţinut bani doar pentru primele două etape. Totuşi, atmosfera din sânul echipei este optimistă, în privinţa acestei probleme făcându-se eforturi ca partea financiară să fie rezolvată până la începerea campionatului. Într-o altă ordine de idei, componenţa lotului medieşean a rămas aceeaşi. Prima etapă, elevii antrenorului Octavian Şerban o vor avea acasă, în compania unei echipe mai modeste, CSŞ Odorheiu Secuiesc, în timp ce un adevărat examen va fi susţinut tot de ei în etapa a II-a a returului, când se vor deplasa la Arad pentru a întâlni echipa satelit a West Petrom Arad.

M. I.

Fotbal/Turneul "Fox Kids"

Organizatorii promit un regal fotbalistic

Săptămâna viitoare oraşul nostru va găzdui un interesant turneu de fotbal în sală, rezervat juniorilor, dotat cu Cupa "Fox Kids". Vor participa 8 echipe, calificate în urma a patru etape de zonă care au avut loc la Bucureşti, Sibiu, Ploieşti şi Constanţa.

Echipele calificate pentru acest turneu final sunt: Elpis Constanţa, Aripi Piteşti, CSŞ Bacău, Rapid Bucureşti, Olimpia Piatra Neamţ, Inter Sibiu, CSŞ Star 90 Medgidia şi ICIM Bucureşti.

Miză mare...

Miza turneului este foarte mare. Echipa care se va clasa pe primul loc va primi dreptul de participare la turneul final din acest an (luna aprilie) la Barcelona, Spania. Pe lângă aceasta întreg turneul va fi televizat de canalul Fox Kids.

Intrarea este liberă!

Intrarea în Palaltul Sporturilor "Transilvania" pentru vizionarea partidelor va fi liberă. În plus, organizatorii AJF Sibiu şi SC Visit SA Bucureşti s-au gândit la o metodă pentru atragerea a cât mai mulţi spectatori. Această constă în distribuirea gratuită a unor bilete de tombolă. Extragerea câştigătorilor acestui concurs se va face în fiecare zi. Premiul cel mare al acestei tombole este o super-bicicletă Mountain Bike.

Program încărcat

Prima zi a turneului va fi vineri, 1 februarie. Programul partidelor este următorul:

vineri, 1 februarie:
ora 10 - ceremonia de deschidere
10.30-13.30 - partide
15.30-18.30 - partide
sâmbătă, 2 februarie
10-13.30 - partide
15.30-18.30 - partide
duminică, 3 februarie
ora 10 - finala.

Marius IONESCU

Atletism/Pregătiri

Mariana Szabo se pregăteşte alături de lotul naţional

În luna decembrie a anului trecut, Federaţia Română de Atletism a organizat un trial la nivelul juniorilor din întreaga ţară. În urma acestei selecţii, atleta medieşeană Mariana Szabo a fost inclusă în lotul lărgit, care va participa la toate concursurile internaţionale din acest an. În virtutea acestui fapt, medieşeanca, pregătită de prof. Vasile Herman, a fost convocată şi pentru un cantonament centralizat la Băile Felix. Acesta se va încheia în 23 februarie, dată la care forul superior va organiza un al doilea trial pentru formarea lotului ce va participa la Campiontul Balcanic, care va avea loc în Turcia, în perioada 2-3 martie. Mariana Szabo participă ca favorită în proba de 3000 m.

I.M.

Fotbal/Divizia D

Notaţii pe marginea sezonului autumnal

3. Din rândul celor 5-6 îndreptăţite pretendente la cucerirea actualei ediţii a campionatului şi implicit a dreptului de a reprezenta judeţul nostru în confruntarea de baraj pentru promovarea în eşalonul fotbalistic superior, cea mai frumoasă, convingătoare, rodnică şi constantă evoluţie a prestat, toamna trecută, echipa care a şi iernat meritat, confortabil şi fără grijă, în fotoliul de lideră autoritară a clasamentului, Textila Cisnădie. Confruntată în ultimul deceniu cu multiple discontinuităţi, incertitudini şi teribile dificultăţi de ordin material, existând şi vegetând ani buni doar pe baza amintirii prestaţiilor glorioase din trecut şi dragostei înfocate a vechilor combatanţi, aflată practic în pragul disoluţiei, acest team de tradiţie al soccerului sibian, a renăscut miraculos - precum pasărea Phoenix - în acest sezon, odată cu implicarea totală în activitatea şi viaţa lui a sponsorului şi totodată preşedintelui clubului, dl. Vasile Polgar (patron al firmei Soft Ware), care oferind jucătorilor optime condiţii de pregătire, joc, refacere şi răsplătindu-le generos eforturile, i-a obligat pe aceştia să ofere, în compensaţie, celor peste 1500 de cisnădieni prezenţi din nou în tribunele cochetului lor stadion, partide de certă calitate, cu faze alerte, materializate practic într-o linie de clasament, alcătuită din 16 victorii, nici o remiză, două înfrângeri, 58 goluri date şi doar 21 primite.

Unsprezecele textilist - pregătit cu calm, discreţie şi pricepere de Vasile Comănean - având trei linii sensibil echilibrate ca valoare, a practicat frecvent un fotbal judicios elaborat, suficient de rapid, cu dese schimbări de direcţie a şarjelor ofensive, fără prea multe înfloriturişi extrem de pragmatic, deşi a plătit greu tribut numeroaselor ratări din unele importante confruntări. Echipa având un dispecer activ şi tehnic (D. Zămăcău), un veritabil şi abil maestru al contraatacului, un masiv şi penetrant vârf (I. Precup), dar şi însufleţită prin exemplul personal de încă tânărul I. Ionuş şi sobrul M. Popescu, a debutat furtunos la Sibiu, întrecând fără drept de apel (4-0) o adversară total debusolată (Romipel Cordia) ce-i va crea multiple greutăţi la Cisnădie, în partida retur. Şirul victoriilor s-a întrerupt în runda a opta, când tot în municipiul de pe Cibin va ceda la limită (2-3) în faţa formaţiei studenţesco-telefoniste. Al doilea eşec l-a înregistrat în întrecerea cu militarii sibieni, când pe terenul denivelat al acestora, după o întâlnire dominată cu autoritate, de la un capăt la celălalt, în care s-au ratat uriaşe şi rarisime ocazii la buturile rivale, cisnădienii au înclinat steagul în faţa unei partenere ce-a speculat şi taxat prompt singurele două erori ale defensivei din faţă.

Un pas important s-a făcut şi la capitolul disciplinar. 15 componenţi ai lotului au colectat - în cele 18 runde - 30 cartonaşe galbene. Unul din aceştia (N. Mihăilă) a primit, în etapa cu numărul 18, al doilea cartonaş galben, urmat conform regulamentului de cel roşu. N-a avut nici un jucător eliminat, dar în runda a 12-a aceluiaşi jucător (N. Mihăilă) i s-a reţinut carnetul, motiv pentru care el a fost suspendat de către Comisia de disciplină cu o etapă de suspendare. Alţi 5 jucători au cumulat până în prezent câte 3 avertismente, la primul cartonaş galben urmând automat suspendarea pentru o etapă.

Cele 58 goluri reuşite au fost înscrise de către 10 realizatori. Golgeterul formaţiei este masivul I. Precup, cu 15 reuşite, urmat de D. Zămăcău şi S. Avram, fiecare cu câte 12, M. Popescu (5), M. Burdulea (4), A. Bârgan şi N. Gănuci, fiecare cu câte 3, I. Ionuş două şi G. Ciobanu cu M. Cupcea cu câte una.

Iată lotul, extrem de restrâns numeric, din care antrenorul V. Comănean şi-a structurat de obicei unsprezecele introdus în teren şi care - în ciuda faptului că s-a dovedit cel mai nimerit pentru a fi victorios de 16 ori - se cuvine a fi lărgit şi îmbogăţit valoric pentru sesiunea ce va debuta în martie a.c.: F. Achim şi M. Mihăescu portari, S. Avram, A. Bârgan, M. Burdulea, G. Ciobanu, M. Copcea, N. Gănuci, I. Ionuş, M. Liţa, N. Mihăilă, N. Pop, M. Popescu, I. Precup, F. Stan, G. Vizante şi D. Zămăcău.

O dovadă elocventă că în orăşelul străjuit de Măgura pasiunea pentru fotbal a renăscut, atingând chiar cote superioare, o constituie faptul că partidele găzduite de propriul teren se desfăşoară de obicei în faţa unor tribune întesate de spectatori, ce-şi încurajează frenetic şi permanent favoriţii, aplaudându-le generos reuşitele şi succesele.

Merită, de asemenea, relevată grija şi atenţia deosebită dovedite de conducerea clubului pentru creşterea, informarea şi promovarea tinerei generaţii de fotbalişti. Demn de reţinut faptul că în acest sezon şi formaţia de juniori - luând exemplul celei mari, a evoluat excelent, reuşind 14 victorii, două remize (cu FC "U" Telecom la Sibiu şi Avântul la Dârlos), suferind numai două eşecuri, în disputele cu Sparta acasă şi Romipel Cordia la Sibiu. Cisnădienii ocupă în clasament un onorant loc 4, la 7 puncte de lidera Sparta (cu o puternică şi de tradiţie pepinieră proprie), 4 p. de Avântul Dârlos (reprezentată în campionat de echipa CSŞ Mediaş pregătită de prof. I. Pănăzan) şi doar două de Carpaţi Mecanica Mârşa, vestită pentru şcoala de fotbal ce a produs ani în şir tineri jucători de elită. Ţinând cont că victoriile la juniori sunt răsplătite cu 4 puncte, se întrevăd serioase şanse ca tinerii textilişti să ajungă pe podiumul de premiere al topului. Pentru ca acest lucru să se împlinească, se cuvine ca antrenorul ce se ocupă de pregătirea juniorilor, să acorde o atenţie sporită aspectului disciplinar. Fără a avea jucători eliminaţi, lotul a totalizat numărul cel mai mare de cartonaşe galbene 25, trei tineri fotbalişti fiind avertizaţi de câte două ori cu timpul celor 90 de minute al unei partide. *(va urma)* **(A.T.)**

Tribuna sporturilor

Fondat în 1990
Str. G. Coşbuc, nr. 38, 2400
Tel. 21.12.81; 43.31.93
Tel./Fax. 21.41.41
Editat de Casa de Presă şi Editură Tribuna
ISSN 1220-3467
Tiparul executat la SC Tipotrib SRL

Consiliul de Administraţie
Emil David - director general
Mircea Biţu - director editorial
Colectivul redacţional
Ovidiu Boica - şef departament
N.I. Dobra, Octavian Rusu, Mihai Bratu - seniori editori
Marius Ionescu, Dragoş Bako - reporteri
Ramona Popa, Victor Cociu, Gheorghe Răşinaru, Avram Besoiu - colaboratori
Fred Nuss, Daniel Bălţat - foto

Sâmbătă, pe pârtia Onceşti

Cupa Consulatului General German la schi alpin

Pe pârtia Onceşti din Păltiniş s-a desfăşurat, sâmbătă, cea de-a 7-a ediţie a Cupei Consulatului General al Republicii Federale Germania la schi alpin. Cei 163 de schiori care s-au înscris în competiţie au concurat pentru 7 categorii:- ♦ **copii "Speranţe"**, născuţi 1991 şi mai mici ♦ **copii II**, născuţi 1990 şi 1989, fete şi băieţi ♦ **copii I**, născuţi 1988 şi 1987, fete şi băieţi ♦ **juniori II**, născuţi 1986 şi 1985, fete şi băieţi ♦ **juniori I**, născuţi 1984, 1983 şi 1982, fete şi băieţi ♦ **senioare şi seniori**, născuţi 1981, 1973, inclusiv ♦ **senioare şi seniori,** născuţi 1972 şi mai în vârstă.

Primii clasaţi la toate aceste categorii au primit premii în bani şi obiecte.

Vom reveni cu rezultatele oficiale şi alte amănunte. **(S.M.)**

Foto: Daniel Bălţat

Williams-BMW şi Sauber-Petronas şi-au prezentat monoposturile

Echipa anglo-germană Williams-BMW a prezentat, vineri, pe circuitul de la Silverstone, noul monopost, FW24, cu care va concura în sezonul 2002 al Campionatului Mondial de Formula 1.

"Avem speranţe mari că vom obţine rezultate deosebite cu acest nou monopost şi cu cea mai bună echipă de piloţi. Germanul Ralf Schumacher şi columbianul Juan Pablo Montoya constituie un duo redutabil. Sunt personalităţi diferite, cu comportamente diferite, dar scopul lor este acelaşi", a declarat Frank Williams, patronul echipei Williams.

La rândul său, directorul BMW Motorsport, Gerhard Berger, a precizat că echipa de piloţi va fi un catalizator pentru dezvoltarea scuderiei Williams-BMW. "Juan Pablo Montoya va fi mai bun pe anumite circuite, Ralf Schumacher pe altele, dar amândoi au demonstrat că pot câştiga multe Grand Prix-uri", a adăugat Gerhard Berger.

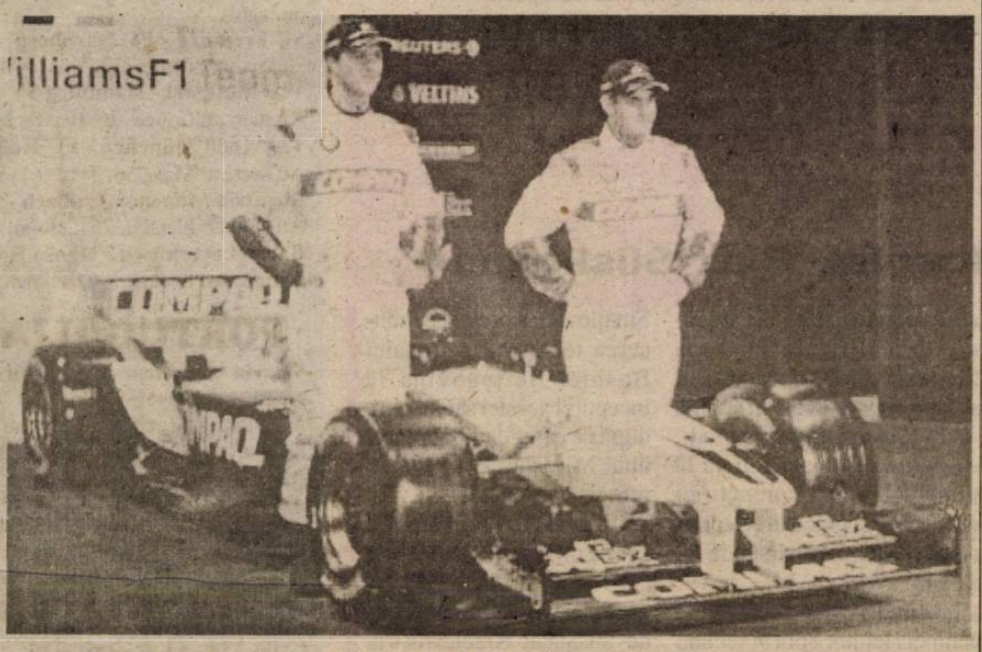

Echipa Williams-BMW a ocupat locul trei în clasamentul constructorilor din anul 2001, fiind devansată de Ferrari şi McLaren-Mercedes.

Tot vineri, în Elveţia, echipa Sauber-Petronas a prezentat oficial monopostul C21, pe care îl va folosi în cadrul ediţiei din acest an a Campionatului Mondial de Formula 1.

"Este vorba despre un monopost total schimbat faţă de cel de anul trecut. El este construit din aluminiu, este mai uşor, cântărind 600 de kg atunci când pilotul este la bord, şi consumă mai puţin combustibil", a declarat directorul tehnic al echipei, germanul Willy Rampf.

În noul sezon, pentru echipa Sauber-Petronas vor concura pilotul german Nick Heidfeld (24 de ani) şi brazilianul Felipe Massa (20 de ani).

Natație/Etapă de Cupă Mondială

"Argint" pentru Beatrice Cîşlaru

Înotătoarea română Beatrice Cîşlaru a ocupat, sâmbătă, locul al doilea în proba de 200 metri mixt din cadrul etapei de Cupă Mondială de la Berlin, în bazin scurt.

Cîşlaru, cronometrată cu timpul de 2 minute, 10 secunde şi 99 de sutimi, a fost devansată de sportiva ucraineană Iana Klochkova (2:09.24).

Dragoş Coman s-a clasat al treilea în proba de 400 metri liber, cu timpul de 3 minute, 44 de secunde şi 47 de sutimi. Primele locuri au fost ocupate de italianul Massimiliano Rosolino (3:43.38) şi de sud-coreeanul Kyu Chul Han (3:43.98).

Înotătoarea română Camelia Potec a sosit a treia în proba de 800 metri liber, fiind cronometrată cu timpul de 8 minute, 41 de secunde şi 43 de sutimi. Românca a fost devansată de Hana Netrefova, din Cehia (8:38.94) şi de sportiva italiană Elisa Pasini (8:40.91). În proba de 200 metri liber, Camelia Potec a ocupat locul al patrulea, cu timpul de un minut, 57 de secunde şi 98 de sutimi.

Vittorio Mero a fost înmormântat

Mii de suporteri au fost prezenţi, vineri, la înmormântarea jucătorului echipei Brescia Vittorio Mero, care a decedat, miercuri, la vîrsta de 27 de ani, în urma unui accident rutier.

La înmormântare au participat toţi componenţii echipei italiene, responsabili ai clubului, precum şi antrenorul Carlo Mazzone. Corpul neînsufleţit al fostului jucător a fost înhumat în localitatea Ravenne.

Vittorio Mero a decedat în urma unui accident rutier, care s-a produs pe autostrada A1 între localităţile Ospitaletto şi Rovato.

Fostul fundaş italian a fost transferat la echipa Brescia la începutul sezonului 1998/1999 de la formaţia Ravenne, la care a evoluat timp de trei ani.

Rugby/Pregătiri

CSM Kirschbaum pe marginea prăpastiei!?

Divizionara A, CSM Kirschbaum Sibiu, şi-a reluat pregătirile pentru începerea turului din 17 ianuarie. Confruntată de mai multă vreme cu o criză financiară acută, echipa a înregistrat în tur mai multe eşecuri, de neconceput în urmă cu un an. În momentul de faţă ea a retrogradat în grupa valorică 9-16 şi se zbate pentru evitarea retrogradării. Se pare că acum, în al 12-lea ceas, diriguitorii CSM-ului, club ce patronează echipa, s-au gândit să facă ceva ca rugby-ul sibian să nu moară. În acest sens, marţi, 29 ianuarie, va avea loc o şedinţă a conducerii clubului, în care se va încerca să se salveze ceea ce mai este de salvat. **M. IONESCU**

Atletism/Grand Prix

Elena Hila a câştigat încă un concurs

Weekend-ul trecut s-a desfăşurat, la Bucureşti, în complexul "Lia Manoliu", un regal atletic intitulat generic Grand Prix Altrom. Acest concurs este considerat de majoritatea specialiştilor din domeniu ca fiind un preambul pentru Campionatul Naţional ce va avea loc peste două săptămâni şi în care se va stabili, pe lângă ierarhia naţională, şi lotul de atletism care va participa în concursurile internaţionale de gen.

La startul competiţiei de sâmbătă s-au aliniat cei mai buni atleţi din ţara noastră, printre care şi aruncătoarea greutăţii, Elena Hila. După un parcurs excelent, ea a reuşit să câştige proba cu o aruncare ce a măsurat 17,54 m, mult mai bună decât precedenta. Elena Hila a reuşit să-şi devanseze principala contracandidată, dinamovista Lucia Ciobanu, vicecampioană europeană anul trecut la tineret. Bucureşteanca a aruncat doar 17,30 m.

"Acest rezultat ne îndreptăţeşte să credem că Elena va avea toate şansele să prindă un loc în lotul naţional. Ea se află pe o pantă ascendentă, dovadă şi rezultatele obţinute în ultima perioadă", ne-a declarat antrenorul Petre Manu. **M. IONESCU**

Handbal(f)/Liga Campionilor

Egal cu Besancon

Echipa română Silcotub Zalău a terminat la egalitate, scor 26-26, meciul disputat, sâmbătă, în compania formaţiei franceze Besancon, în etapa a III-a a Ligii Campionilor la handbal feminin.

În următorul meci din Grupa A a Ligii Campionilor, echipa Silcotub Zalău va întâlni, pe data de 9 februarie, formaţia ucraineană Motor Zaporodje.

Fotbal/Echipa de tineret

Egal cu Italia

Reprezentativa de tineret a României a terminat la egalitate, scor 0-0, partida disputată sâmbătă, la Viterbo, cu o selecţionată italiană formată din jucători ce evoluează în Serie B, în cadrul stagiului de pregătire din Italia.

Antrenorul Ion Moldovan a folosit următorii jucători: Curcă - Stancu, Tamaş (Galamaz '57), Bălaşa, Vătavu - Gado (Lazăr '46), Vajda (Zicu '46), Nalaţi (Grigorie '46), Munteanu - Bălţoi, Silvăşan (Chihaia '46).

Stelea a revenit în România

Portarul Bogdan Stelea, împrumutat de echipa spaniolă UD Salamanca formaţiei Rapid Bucureşti până la finalul acestui sezon, a revenit, sâmbătă, în România.

Stelea a declarat că nu a acceptat acest transfer numai pentru a fi selecţionat în echipa naţională, ci, în primul rând, pentru a ajuta echipa Rapid.

Statistica întâlnirilor dintre România şi adversarele din grupa a doua a preliminariilor CE 2004

Adversarele echipei naţionale de fotbal a României în preliminariile Campionatului European din anul 2004, din Portugalia, care au fost stabilite, vineri, la Porto, în urma unei trageri la sorţi, sunt reprezentativele Danemarcei, Norvegiei, Bosniei-Herţegovina şi Luxemburgului.

În clasamentul reprezentativelor care au participat, până în prezent la turneele finale ale Campionatului European, România figurează cu 3 prezenţe, Danemarca cu 6 prezenţe şi Norvegia cu o prezenţă.

Poziţiile reprezentativelor României, Norvegiei şi Danemarcei în ierarhia primelor 24 de echipe, sunt următoarele:

10.Danemarca	6	20	5	3	12	25-32	18
16.România	3	10	1	2	7	7-14	5
18.Norvegia	1	3	1	1	1	1-1	4

Danemarca a câştigat ediţia din 1992 a Campionatului European şi a ocupat locul trei la Campionatul European din anul 1984, din Franţa.

Palmaresul reprezentativei României cu echipele din grupa a doua preliminară a Campionatului European din Portugalia:

Palmaresul cu Danemarca:	6	3	1	2	11-7
Danemarca cu olimpicii:	5	4	0	1	13-7
Norvegia şi Danemarca cu olimpicii:	2	0	0	2	3-5

În cele patru meciuri ale adevărului, dintre cele şase ale primelor reprezentative (două pentru Campionatul European şi două pentru Cupa Mondială):

4	2	1	1	9-5

Reprezentativa României a eliminat echipa Danemarcei atât în preliminariile ediţiei a V-a a Campionatului European (1974/1975), cît şi în preliminariile Cupei Mondiale din anul 1990. De asemenea, România a eliminat Danemarca în 1963 şi 1975 din cursa pentru calificarea la Jocurile Olimpice. Reprezentativa tricoloră a întâlnit echipa naţională a Danemarcei în două meciuri amicale, fiind învinsă la Copenhaga, în 1981, cu scorul de 1-2, şi învingând la Bucureşti, în anul 1982, cu 1-0.

Palmaresul României cu Norvegia:

9	4	4	1	10-5

Din cele nouă meciuri, şapte au fost amicale. Reprezentativa României a suferit o singură înfrângere în faţa Norvegiei, în 1991, într-o partidă amicală disputată la Oslo, scor 1-0. România a mai întâlnit Norvegia în două partide din cadrul preliminariilor Cupei Mondiale: în anul 1980, la Oslo, scor 1-1 şi în 1981, la Bucureşti, scor 1-0.

Numai trei dintre cele nouă partide disputate în compania reprezentativei Norvegiei s-au jucat la Bucureşti:

3	3	0	0	6-1

Echipa naţională a României nu a întâlnit pînă în prezent reprezentativele statelor Luxemburg şi Bosnia-Herţegovina.

România ocupă locul 19 în clasamentul ţărilor participante la turneele finale al Cupei Mondiale, Danemarca clasându-se pe poziţia a 27-a şi Norvegia pe locul 35.

Palmaresul României în Campionatul European:

85	39	23	23	144-88

"Ştiu că nu suntem consideraţi favoriţi, dar cred că suntem capabili să producem o surpriză"

● afirmă selecţionerul Bosniei, Blaz Sliskovici ●

Selecţionerul Bosniei-Herţegovina, Blaz "Baka" Sliskovici, a declarat că reprezentativa României este favorita grupei a doua a preliminariilor Campionatului European din 2004, din Portugalia, din care mai fac parte Norvegia, Danemarca şi Luxemburg, informează agenţia de ştiri Onefootball.

Potrivit sursei citate, Sliskovici a admis, totuşi, că şi echipele Norvegiei şi Danemarcei vor fi nişte adversari redutabili.

Selecţionerul Bosniei-Herţegovina a adăugat că echipa sa ar putea provoca o surpriză în preliminariile Euro 2004, deşi a fost repartizată în această grupă.

"Ştiu că nu suntem consideraţi favoriţi, dar cred că suntem capabili să producem o surpriză. Este adevărat că nu am avut o foarte bună campanie de calificare la Cupa Mondială din Coreea de Sud şi Japonia, dar avem în echipă mulţi jucători experimentaţi, cu dorinţa de a se califica la turneul final al competiţiei europene", a precizat selecţionerul bosniac, în vîrstă de 42 de ani.

Sliskovici, fost antrenor el echipei Hajduk Split şi secund al fostului selecţioner Miso Smajlovici, a preluat conducerea tehnică a naţionalei Bosniei-Herţegovina la începutul acestei săptămâni, după ce candidatul numărul unu, Miroslav Blazevici, a refuzat acest post.

Bosnia-Herţegovina a încheiat campania de calificare la CM-2002 pe poziţia a patra, fiind devansată de Israel, Austria şi Spania.

Fotbal/Stranieri

Radu Niculescu la tineret

Jucătorul român Radu Niculescu a evoluat, sâmbătă, timp de 45 de minute, într-o partidă amicală disputată de echipa de tineret a clubului Galatasaray cu formaţia Bakirkoyspor, scor 1-0, a anunţat cotidianul "Fanatik".

"Atacantul român are o serie de lipsuri din cauza faptului că nu s-a antrenat o lungă perioadă de timp. Consider că în zece zile va fi pregătit suficient. Niculescu va putea evolua astfel în meciul cu Fenerbahce, din cadrul etapei a XXIII-a a campionatului Turciei", a declarat antrenorul secund al echipei Galatasaray, Yasin Ozdenak.

Potrivit cotidianului "Star", conducerea grupării Galatasaray va depune, luni, suma de 50.000 de dolari în contul Federaţiei Turce de Fotbal, pentru a obţine licenţa jucătorului român Radu Niculescu.

Cotidianul "Sabah" notează că vicepreşedintele clubului Galatasaray, Fatih Altayli, l-a criticat pe Mircea Lucescu pentru că l-a adus la clubul din Istanbul pe Radu Niculescu. "Aceasta este o achiziţie de calitate proastă. Ar fi trebuit ca Lucescu să-şi aducă şi fiul aici, ca să joace împreună. Nu înţeleg ce caută la Galatasaray un jucător care nu se afla în lotul de bază al propriei sale echipe", a spus Altayli.

Fotbal/Stranieri

Ionel Ganea a marcat în poarta Hamburgului

Echipa Dinamo Kiev, cu **Tiberiu Ghioane** pe teren în a doua repriză, a câştigat pentru a patra oară Cupa CIS, învingând în finală, cu scorul de 4-3, formaţia rusă Spartak Moscova.

Ghioane a intrat pe teren în minutul 58, în locul lui Kosovsky. Celălalt jucător român al echipei Dinamo Kiev, **Florin Cernat**, nu a evoluat.

Fotbalistul român al formaţiei VfB Stuttgart, **Ionel Ganea**, a marcat un gol în minutul 26 al meciului pe care formaţia sa l-a cîştigat, sâmbătă, pe teren propriu, cu scorul 3-0, în faţa grupării SV Hamburg, în etapa a XIX-a a campionatului Germaniei. Ganea a evoluat pe întreaga durată a meciului. **Dorinel Munteanu** a jucat 81 de minute pentru formaţia VfL Wolfsburg în meciul pe care aceasta l-a pierdut, sâmbătă, cu scorul de 1-3, în deplasarea la gruparea St.Pauli. Jucătorul român a fost schimbat cu R.Tau.

În etapa a XIX-a a diviziei a doua germane, **Daniel Ciucă** a jucat toate minutele în meciul pierdut de echipa sa, Oberhausen, vineri, în deplasare, cu scorul de 1-3, în faţa formaţiei Union Berlin.

Jucătorul român al echipei Anderlecht, **Alin Stoica**, a intrat pe teren în minutul 74 al partidei pe care gruparea sa a câştigat-o, vineri, pe teren propriu, cu scorul de 1-0, în faţa formaţiei GB Anvers, în etapa a XX-a a campionatului Belgiei. Stoica l-a înlocuit pe Nenad Jestrovici.

Adrian Ilie nu a jucat în meciul câştigat de CF Valencia, sâmbătă, în deplasare, cu scorul de 1-0, în faţa echipei Las Palmas, în etapa a a XXII-a a campionatului Spaniei, jucătorul român fiind accidentat.

Formaţia Sporting Lisabona, antrenată de românul **Ladislau Bölöni**, a câştigat, în deplasare, cu scorul de 3-1, partida dispuată cu echipa Alverca, în etapa a XX-a a campionatului Portugaliei.

Fotbal în Europa

ITALIA - etapa a XX-a

Lecce - Brescia 1-3 (1-1)
Au marcat: Chevanton '27 / Toni '7 şi '64, E.Filippini '90
-Gheorghe Popescu (Lecce), care a evoluat pe întreaga durată a meciului, a primit în minutul 49 un cartonaş galben.

Milan - Udinese 2-3 (2-1)
Au marcat: Şevcenko '6 (penalti), Serginho '14, / Muzzi '34, Scarlato '52, Jorgensen '78
-Cosmin Contra (AC Milan) a fost înlocuit în minutul 72 cu Laursen.

Perugia - Verona 3-1 (0-1)
Au marcat:Rezai '58, Ahn '67, Tedesco '85 / Frick '17
-Adrian Mutu (Verona) a evoluat 70 de minute, fiind înlocuit cu Salvetti.

Roma - Piacenza 2-0 (1-0)
Au marcat: Assuncao '14, Batistuta '77

Torino - Lazio 1-0 (1-0)
A marcat: C.Lucarelli '62

Venezia - Internazionale 1-1 (0-1)
Au marcat: Maniero '70 (penalti) / Vieri '28

Atalanta - Fiorentina 2-0 (1-0)
Au marcat: Inacio Pia '35, Doni '75

Parma - Bologna 2-1
Au marcat: Nervo '6 (autogol) şi Hakan Şukur '16, /Pecchia '52.

GERMANIA- etapa a XIX-a

Schalke 04 - Bayern München 5-1 (2-0)
Au marcat: Mpenza '34, Sand '35, Boehme '54, Van Hoogdalem '75, Oude Kamp '90 / Scholl '48

St.Pauli - VfL Wolfsburg 3-1 (0-1)
Au marcat: Meggle '52, Rath '75, Bajramovici '83 / Kientz '10 (autogol)

SC Freiburg - FC Nürnberg 2-0 (1-0)
Au marcat: Bruns '42, Yaşvili '49

VfB Stuttgart - Hamburg SV 3-0 (2-0)
Au marcat: Ganea '26, Hertzsch '32 (autogol), Bordon '77

TSV 1860 München - FC Köln 3-0 (0-0)
Au marcat: Max '56, Tyce '61, Suker '80

Borussia Monchengladbach - FC Kaiserslautern 0-2 (0-0)
Au marcat: Pletsch '76 (autogol), Pettersson '90

Bayer Leverkusen - Hansa Rostock 2-0 (0-0)
Au marcat: Brdaric '76, Ballack '80 (p.)

PORTUGALIA- etapa a XX-a

Vitoria Guimaraes - Salgueiros Porto 3 - 0 (2-0)
Au marcat: Rogerio Matias '41, Romeu '43, Ceara '73

FC Porto - Maritimo Funchal 2 - 1 (2-0)
Au marcat: Briguel '20 (autogol), Postiga '44 / Alan '53

Alverca - Sporting Lisabona 1 - 3 (0-1)
Au marcat: Caju '55 / Jardel '26, '50 şi '81 (p.).
Clasamentul primei divizii portugheze: 1. Sporting Lisabona (43 puncte), 2. Boavista Porto (39 p), 3.FC Porto (36 p)

SPANIA- etapa a XXII-a

Celta Vigo - Real Sociedad 3-1 (0-1)
Au marcat: Mostovoi '58 şi '65, Edu '90 / Khokhlov '25

Las Palmas - CF Valencia 0-1 (0-1)
A marcat: Mista '7

OLANDA- etapa a XX-a

Sparta Rotterdam - Heerenveen	1 - 4
PSV Eindhoven - NAC Breda	3 - 1
Roda JC Kerkrade - FC Twente	2 - 1
AZ'67 Alkmaar - FC Groningen	3 - 2
De Graafschap - Fortuna Sittard	5 - 0

Primele trei poziţii din clasamentul campionatului Olandei sînt ocupate de următoarele echipe: 1. PSV Eindhoven - 37 puncte, 2. Ajax Amsterdam - 36 p, 3. Feyenoord Rotterdam - 35 p.

BELGIA- etapa a XX-a

Anderlecht Bruxelles - GB Anvers	1 - 0
Saint-Trond - Charleroi	2 - 1
La Louviere - RC Genk	0 - 0
Antwerp - Lierse	1 - 4
Beveren - FC Bruges	0 - 4
Lokeren - Alost	1 - 0
Westerlo - La Gantoise	3 - 1.

Primele locuri din clasamentul campionatului belgian sînt ocupate de formaţiile: 1. RC Genk - 43 puncte, 2. FC Bruges - 43 p, 3. Anderlecht Bruxelles - 42 p.

Cupa Angliei

Echipa Manchester United a fost învinsă, sâmbătă, în deplasare, cu scorul de 0-2, de formaţia Middlesbrough, în cadrul şaisprezecimilor de finală ale Cupei Angliei.

În celelalte partide disputate, sâmbătă, în cadrul Cupei Angliei, s-au înregistrat următoarele rezultate:

Charlton - Walsall (D2)	1 - 2
Everton - Leyton Orient (D4)	4 - 1
West Bromwich (D2) - Leicester City	1 - 0
Millwall (D2) - Blackburn	0 - 1
York City (D4) - Fulham	0 - 2
Rotherham (D2) - Crewe (D2)	2 - 4
Preston (D2) - Sheffield United (D2)	2 - 1.

Meciul dintre formaţiile Chelsea Londra şi West Ham United, scor 1-1, va fi rejucat, în timp ce partidele Tottenham - Bolton şi Gillingham (D2) - Bristol Rovers (D4) au fost amânate, deoarece terenurile unde urmau să aibă loc au devenit impracticabile din cauza ploii.

Pagină realizată de Ovidiu BOICA

Atenţie la Bosnia!

Mijlocaşul Dorinel Munteanu a declarat că echipa României trebuie să înveţe din greşelile pe care le-a făcut în campania de calificare la Cupa Mondială din Japonia şi Coreea de Sud, altfel riscă să aibă surprize şi în preliminariile Campionatului European din 2004, informează agenţia de ştiri Onefootball.

În urma tragerii la sorţi, România a fost repartizată în grupa a doua de calificare la Campionatul European din 2004, alături de selecţionatele Norvegiei, Danemarcei, Bosniei-Herţegovina şi Luxemburgului.

Munteanu consideră că "naţionala" României trebuie să fie atentă şi la echipa Bosniei-Herţegovina, nu numai la selecţionatele Norvegiei şi Danemarcei. "Toată lumea vorbeşte despre Danemarca şi Norvegia. Ambele echipe sunt puternice şi noi ştim acest lucru. Eu spun că trebuie totuşi să fim atenţi şi la echipa Bosniei, pe care nu o cunoaştem foarte bine. Cred că ar fi o mare greşeală să intrăm pe teren şi să jucăm ca şi cum deja am fi câştigat meciul. Ar fi fatal pentru noi. Bosnia are câţiva jucători de valoare şi va fi greu să-i învingem la ei acasă. Trebuie să câştigăm puncte la fiecare meci, dar nu trebuie să ne gândim că luptăm numai cu Norvegia şi Danemarca", a spus Munteanu.

Atacantul român Adrian Ilie a adăugat că se simte responsabil pentru calificarea la turneul final al Euro 2004 după ratarea calificării la Cupa Mondială. "Trebuie să avem ochii larg deschişi când vom juca împotriva echipei Bosniei. Eu evoluez în Spania şi ştiu cât de buni sunt atacanţii Boljici şi Baljici, de la Rayo Vallecano. Nu avem de ales. Trebuie să câştigăm grupa şi o vom face. Am dezamăgit pe toată lumea în meciurile de baraj cu Slovenia şi trebuie să ne răzbunăm. Este o grupă grea, cu două echipe valoroase, dar avem forţa şi inteligenţa necesare pentru a depăşi obstacolele", a precizat Ilie.

Fundaşul Cosmin Contra consideră că echipa României nu are motive să se plângă, dar nici să fie fericită. "Ştiu că Danemarca şi Norvegia sunt obstacole dificile, dar avem o echipă bună şi nu ne temem de nimeni. Am ratat o şansă extraordinară de a fi la Cupa Mondială şi acum este momentul de a reveni. Cunoaştem faptul că norvegienilor şi danezilor le place să joace cu mingi lungi. Sunt echipe bune, mai ales Danemarca", a menţionat Contra.

Fundaşul Gheorghe Popescu consideră că este în avantajul României faptul că joacă împotriva echipelor Norvegiei şi Danemarcei. "Este o grupă dificilă, dar putem fi mulţumiţi că vom juca împotriva unor echipe nordice. Este mai uşor să folosim ca armă imaginaţia în meciuri împotriva unor echipe ce preferă să joace în forţă", a spus Popescu.

Pentru Adrian Mutu ocuparea primului loc într-o grupă cu Norvegia, Danemarca şi Bosnia-Herţegovina este o misiune grea, dar atacantul român este sigur că naţionala României îşi va lua revanşa pentru dezamăgirea provocată în barajul cu Slovenia. "După ce am pierdut în faţa Sloveniei, a devenit clar faptul că trebuie să considerăm fiecare meci ca fiind important. Echipele Danemarcei şi Norvegiei sînt periculoase, dar la fel este şi selecţionata României. Bosnia ne poate face probleme, deoarece are câţiva jucători de valoare şi nu va fi uşor pentru nici o echipă să le ia puncte. Dar a venit timpul ca echipa României să arate că este încă o forţă în Europa. Suntem datori suporterilor şi ne vom plăti datoria", a spus Mutu.

"Nu am avut noroc nici de data asta"

• afirmă antrenorul Danemarcei, Morten Olsen •

Selecţionerul reprezentativei de fotbal a Danemarcei, Morten Olsen, a estimat că echipa sa a avut ghinion atunci când s-au stabilit, vineri, la Porto, prin tragere la sorţi, grupele preliminare pentru Campionatul European din anul 2004, din Portugalia, informează agenţia de presă Onefootball.

Selecţionata Danemarcei face parte din grupa a doua, alături de echipele naţionale ale României, Norvegiei, Bosniei-Herţegovinei şi Luxemburgului.

"Nu am avut noroc nici de data asta. Nu doar pentru că ne aflăm în aceeaşi grupă cu echipa României, care este foarte puternică, ci şi pentru că vom avea ca adversare selecţionatele Norvegiei şi Bosniei, care pot crea probleme. Aspectul pozitiv este că oricare dintre echipele din grupa a doua - cu excepţia Luxemburgului - o poate învinge pe oricare dintre celelalte componente al grupei, dacă prinde o zi bună. Astfel, dacă suntem constanţi în evoluţii, avem şanse să ne clasăm pe primul loc", a declarat Olsen, citat de Onefootball.

Potrivit agenţiei menţionate, selecţionerul reprezentativei Norvegiei, Nils Johan Semb, a apreciat că echipa naţională a Danemarcei este cel mai dificil adversar din grupa a doua. "Lupta va fi foarte strânsă, în această grupă, dar cred că Norvegia, Danemarca şi România îşi vor disputa primele două locuri în clasament. (...) Echipa României se află într-o situaţie asemănătoare cu a noastră, pentru că a ratat calificarea la Cupa Mondială din 2002. Toate selecţionatele din grupa a doua au jucători tineri şi ambiţioşi. Bătălia pentru calificare va fi dură, dar consider că vom putea face faţă", a afirmat Semb.

Mitrovici: "Aş fi bucuros să evoluez în <<naţionala>> României contra Bosniei"

Jucătorul echipei FC Naţional, bosniacul Slavişa Mitrovici, a declarat, că ar fi bucuros să evolueze în reprezentativa României contra selecţionatei Bosniei-Herţegovina, în preliminariile Campionatului European din anul 2004, din Portugalia, dacă va obţine cetăţenia română, iar antrenorul Anghel Iordănescu îl va convoca la lotul naţional.

"Echipa care va fi mai valoroasă, aceea să câştige. Cred că reprezentativa României este mai puternică decît cea a Bosniei. Aştept să-mi sosească din Bosnia actele necesare obţinerii cetăţeniei române şi să încep demersurile necesare. Deocamdată, nu am prea avut timp să mă ocup de problema asta, pentru că sunt în pregătiri cu FC Naţional", a spus Mitrovici.

Impresarul Ioan Becali a declarat acă România poate termina pe primul loc în clasamentul grupei sale în cadrul preliminariilor Campionatului European 2004 din Portugalia.

"Ne aflăm într-o grupă puternică, cu adversari incomozi, ca Norvegia şi Danemarca. Cred însă că vom termina pe primul loc primii", a spus Becali.

Adversarele echipei naţionale de fotbal a României în preliminariile Campionatului European - 2004 din Portugalia, care au fost stabilite, vineri, la Porto, în urma unei trageri la sorţi, sînt reprezentativele Danemarcei, Norvegiei, Bosniei-Herţegovina şi Luxemburgului.

Dick Advocaat va deveni selecţionerul Olandei din1 iulie

Antrenorul Dick Advocaat, actualul manager al echipei scoţiene Glasgow Rangers, va prelua conducerea tehnică a echipei naţionale a Olandei începând cu data de 1 iulie, au anunţat, vineri, oficiali ai Federaţiei Olandeze de Fotbal (KNVB).

Responsabilii federaţiei olandeze şi cei ai clubului scoţian au ajuns la un acord, potrivit căruia Dick Advocaat va fi la dispoziţia selecţionatei Olandei timp de patru zile pe săptămână, urmând ca după vara anului 2003, cînd îi va expira contractul cu Glasgow Rangers, să se ocupe numai de pregătirea reprezentativei Olandei.

Advocaat, care îi succede în această funcţie olandezului Louis van Gaal, îl va avea ca asistent pe Wim van Hanegem, care va asigura interimatul la conducerea tehnică a reprezentativei Olandei pînă pe data de 1 iulie 2002. Colaboratorul tehnicianului olandez la echipa Glasgow Rangers, Bert van Lingen, va deveni cel de-al doilea secund al noului selecţioner.

Louis Van Gaal a anunţat, pe 30 noiembrie 2001, că demisionează din funcţia de selecţioner, declarând că a luat această decizie deoarece echipa Olandei a ratat calificarea la Cupa Mondială din Japonia şi Coreea de Sud.

Pagini realizate de Ovidiu BOICA

PRO TV

Luni, 28 ianuarie

07.00 Bună dimineaţa! 08.00 Ştirile Pro TV 09.00 Tânăr şi neliniştit (r) 10.00 Melrose Place (s) 11.00 Nebun după tine (s) 11.30 Cei mai frumoşi ani (s) 12.30 Expertul (s) 13.30 Băieţi buni (f/r) 16.00 Tânăr şi neliniştit (s) 17.00 Ştirile Pro TV 17.45 Teo 19.00 Ştirile Pro TV 20.00 Martor din umbră (thriller, SUA, 1993) 22.00 Ştirile Pro TV 22.40 .Ro 22.45 Pericol în cartier (thriller, SUA, 1996) 00.30 Marcă înregistrată (r) 01.00 Simfonie funebră (horror, Marea Britanie, 1972) 02.45 Fotbal din Divizia A (r) 04.30 Cei mai frumoşi ani (r) 05.15 Expertul (r) 06.00 Teo (r)

Marţi, 29 ianuarie

07.00 Bună dimineaţa! 08.00 Ştirile Pro TV 09.00 Tânăr şi neliniştit (r) 10.00 Melrose Place (s) 11.00 Profeţii despre trecut (r) 12.00 Nebun după tine (s) 12.30 Cei mai frumoşi ani (s) 13.30 Expertul (s) 14.15 Martor din umbră (f/r) 16.00 Tânăr şi neliniştit (s) 17.00 Ştirile Pro TV 17.45 Teo 19.00 Ştirile Pro TV 20.00 Urmărire generală 21.00 Războinare fără limite (s) 22.00 Ştirile Pro TV 22.40 .Ro 22.45 Promisiunea unui frate (dramă, SUA, 1996) 00.45 Crimă şi pedeapsă (dramă, SUA, 1998) 02.45 Fotbal din Divizia A (r) 04.15 Profeţii despre trecut (r) 05.00 Expertul (r) 06.00 Teo (r)

Miercuri, 30 ianuarie

07.00 Bună dimineaţa! 08.00 Ştirile Pro TV 09.00 Tânăr şi neliniştit (r)10.00 Profesioniştii (s) 11.00 Gândeşte liber (r) 12.00 Nebun după tine (s) 12.30 Cei mai frumoşi ani (s) 13.30 Expertul (s) 14.15 Războinare fără limite (r) 15.00 Urmărire generală 16.00 Tânăr şi neliniştit (s) 17.00 Ştirile Pro TV 17.45 Teo 19.00 Ştirile Pro TV 20.00 Copacul lui Joshua (thriller, SUA, 1992) 22.00 Ştirile Pro TV 22.40 .Ro 22.45 Preotul păcatului (dramă, SUA, 1990) 00.30 Mirajul puterii (dramă, SUA, 1992) 02.00 Fotbal din Divizia A (r) 03.30 Profesioniştii (r) 04:30 Cei mai frumoşi ani (r) 05.15 Expertul (r) 06.00 Teo (r)

Joi, 31 ianuarie

07.00 Bună dimineaţa! 08.00 Ştirile Pro TV 09.00 Tânăr şi neliniştit (r) 10.00 Profesioniştii (r) 11.00 Promotor (r) 11.30 Oxigen (r) 12.00 Nebun după tine (s) 12.30 Cei mai frumoşi ani (s) 13.00 Expertul (s) 14.00 Copacul lui Joshua f/r) 16.00 Tânăr şi neliniştit (s) 17.00 Ştirile Pro TV 17.45 Teo 19.00 Ştirile Pro TV 20.00 Aproape liber (comedie, SUA, 1990) 22.00 Ştirile Pro TV 22.40 .Ro 22.45 Instincte criminale 2 (thriller, Canada, 2000) 00.30 Evadare din gulag (dramă, Marea Britanie, 1985) 02.45 Fotbal din Divizia A (r) 04.15 Nebun după tine (r) 04.45 Cei mai frumoşi ani (r)

Vineri, 1 februarie

07.00 Bună dimineaţa! 08.00 Ştirile Pro TV 09.00 Tânăr şi neliniştit (r) 10.00 Profesioniştii (s) 11.00 ProVest (r) 12.00 Nebun după tine (s) 12.30 Cei mai frumoşi ani (s)13.00 Expertul (s) 14.00 Aproape liber (f/r) 16.00 Tânăr şi neliniştit (s) 17.00 Ştirile Pro TV 17.30 Punct şi de la capăt (dramă, SUA, 1999) 19.00 Ştirile PRO TV 20.00 Focul ucigaş (acţiune, SUA, 1991) 22.20.Ro 22.30 Alien (SF, SUA, 1979) 00.30 Dovezi de curaj (dramă, SUA, 1995) 02.00 Fotbal. Meci din Divizia A (r) 03.30 Focul ucigaş (f/r) 05.30 ProVest (r) 06.15 Nebun după tine (r) 06.45 Expertul (r)

EUROSPORT

Luni, 28 ianuarie

09.30 Schi alpin feminin (r) 10.30 Schi alpin masculin

(r) 11.30 Toate sporturile (r) 12.00 Sărituri cu schiurile (r) 13.30 Sanie 15.00 Fotbal (r) 17.00 Sărituri cu schiurile (r) 18.30 Fotbal 20.00 Fotbal. Cupa Africii pe naţiuni (live) 22.00 Toate sporturile (r) 22.30 Fotbal 00.00 Ştirile Eurosport 00.15 Fotbal (r) 01.45 Toate sporturile (r) 02.15 Ştirile Eurosport (r)

Marţi, 29 ianuarie

09.30 Fotbal (r) 11.00 Magazin olimpic (r) 11.30 Fotbal (r) 13.30 Toate sporturile (r) 14.00 Fotbal (r) 15.30 Fotbal (r) 17.30 Sporturi extreme. YOZ 18.00 Fotbal. Cupa Africii pe naţiuni (live) 20.00 Fotbal 22.00 Box (live) 00.00 Ştirile Eurosport 00.15 Fotbal 02.15 Ştirile Eurosport (r)

Miercuri, 30 ianuarie

09.30 Sanie. CM (r) 10.30 Fotbal (r) 12.00 Fotbal (r) 14.00 Snowboard. CM 14.30 Sărituri cu schiurile(r)16.00 Fotbal (r) 18.00 Fotbal. Cupa Africii pe naţiuni (live) 20.00 Fotbal 21.45 Fotbal 22.30 Golf 00.00 Navigaţie (r) 00.30 Ştirile Eurosport 00.45 Aventură 01.45 Snowboard 02.15 Ştirile Eurosport (r)

Joi, 31 ianuarie

09.30 Toate sporturile (r) 10.30 Golf(r) 12.00 Navigaţie (r) 12.30 Magazin olimpic (r)13.00 Fotbal (r) 15.00 Tenis. Turneul masculin de la Milano (live) 18.00 Fotbal. Cupa Africii pe naţiuni (live) 20.00 Fotbal 21.30 Schi alpin

feminin (live) 22.30 Box (r) 00.00 Ştirile Eurosport 00.15 Raliuri. CM FIA 00.45 Fotbal 01.15 Fotbal (r) 02.15 Ştirile Eurosport (r)

Vineri, 1 februarie

09.30 Navigaţie (r) 10.00 Fotbal (r) 11.30 Raliuri (r) 12.00 Fotbal (r) 14.00 Schi alpin feminin (live) 15.00 Tenis (live) 18.00 Schi alpin feminin (r) 19.00 Tenis 20.15 Fotbal 22.15 Fitness (r) 23.15 Fitness 00.15 Ştirile Eurosport 00.30 Sporturi extreme (r) 01.00 Raliuri. CM FIA 01.30 Tenis (r) 02.15 Ştirile Eurosport (r)

TELEVIZIUNEA antena 1

Luni, 28 ianuarie

07.00 Observator 07.50 Sport 08.00 Cafeaua cu sare 10.00 Bette! (s/r) 10.30 7 zile (r) 11.30 Îmbrăţişări pătimaşe (s) 13.00 Ştiri 13.30 Amintirile unui pelerin (do) 14.00 Echipa fantastică (r) 16.00 Un bărbat pe zi 17.00 Ştiri 17.20 Milagros (s) 19.00 Observator 19.50 Sport 20.00 Invazia roşie (acţiune, SUA, 1984) 22.00 Marius Tucă Show 23.00 Observator 23.30 Sport 23.40 Păcatele unui tată (dramă, SUA, 1985) 01.00 Observator (r) 02.00 Amintirile unui pelerin (r) 02.30 Cafeaua cu sare (r) 04.30 Marius Tucă Show (r) 05.30 Milagros (s/r)

Marţi, 29 ianuarie

07.00 Observator 07.50 Sport 08.00 Cafeaua cu sare 10.00 Îmbrăţişări pătimaşe (s) 11.00 Păcatele unui tată (f/r) 13.20 Amintirile unui pelerin (do) 14.00 Invazia roşie (f/r) 16.00 Un bărbat pe zi 17.00 Ştiri 17.20 Milagros (s) 19.00 Observator 19.50 Sport 20.00 Brigada mobilă 20.30 Piraţii din Caraibe (aventuri, SUA, 1998) 22.00 Marius Tucă Show 23.00 Observator 23.30 Sport 23.40 Misiune la Berlin (acţiune, SUA-Germania, 1998) 01.00 Observator 02.00 Amintirile unui pelerin (do/r) 02.30 Cafeaua cu sare (r) 04.30 Marius Tucă Show(r)

Miercuri, 30 ianuarie

07.00 Observator 07.50 Sport08.00 Cafeaua cu sare 10.00 Îmbrăţişări pătimaşe (s) 11.00 Misiune la Berlin (f/r) 13.20 Amintirile unui pelerin (do) 14.00 Brigada mobilă (r) 14.30 Piraţii din Caraibe (f/r) 16.00 Un bărbat pe zi 17.00 Ştiri 17.20 Milagros (s) 19.00 Observator 19.50 Sport 20.00 Talk-show: Strict autentic 22.00 Marius Tucă Show 23.00 Observator 23.30 Sport 23.40 Liceul de fete (comedie, SUA, 1991) 01.00 Observator 02.00 Amintirile unui pelerin (r) 02.30 Cafeaua cu sare (r) 04.30 Marius Tucă Show (r) 05.30 Milagros (s/r)

Joi, 31 ianuarie

07.00 Observator 07.50 Sport 08.00 Cafeaua cu sare 10.00 Îmbrăţişări pătimaşe (s) 11.00 Liceul de fete (f/r) 13.20 Amintirile unui pelerin (do) 14.00 Talk-show: Strict autentic (r) 16.00 Un bărbat pe zi 17.00 Ştiri 17.20 Milagros (s) 19.00 Observator 19.50 Sport 20.00 Câinii războiului (aventuri, SUA - Marea Britanie, 1980) 22.00 Marius Tucă Show 23.00 Observator 23.30 Sport 23.40 Ninja se răzbună (dramă, SUA, 1990) 01.00 Observator 02.00 Amintirile unui pelerin (r) 02.30 Cafeaua cu sare (r) 04.30 Marius Tucă Show (r)

Vineri, 1 februarie

07.00 Observator 07.50 Sport 08.00 Cafeaua cu sare 10.00 Îmbrăţişări pătimaşe (s) 11.00 Ninja se răzbună (f/r) 13.20 Amintirile unui pelerin (do) 14.00 Câinii războiului (f/r) 16.00 Amazon (s)17.00 Ştiri 17.15 Milagros (s) 18.00 Un bărbat pe zi 19.00 Observator 19.50 Sport 20.00 Gong Show 22.00 Observator 22.30 Sport 22.35 Creatura (thriller, SUA, 1998) 00.30 Observator 01.30 Amintirile unui pelerin (r) 02.00 Cafeaua cu sare (r) 04.00 Îmbrăţişări pătimaşe (s/r) 05.00 Milagros (s/r)

tvr 2

Luni, 28 ianuarie

08.30 Cafeaua de dimineaţă 09.30 Călătoria lui Allen Strange (s) 10.00 Lumea lui Chiţ-Chiţ 10.45 Tată, am încurcat-o! (s) 11.10 Pop club (r) 12.10 Cronici votive (r) 12.40 Călătorind prin ţară 13.30 Piramida (r) 14.00 D.a. 15.15 Toţi, împreună 16.05 Oprirea obligatorie 16.25 Medalion de interpret (r) 16.55 Pieţe şi bazare (do) 17.25 Răscruci 18.05 Palete 18.35 Designul olandez 18.50 Aleea cu ghimpi 19.10 Drumul spre Avonlea (s) 20.00 Tată, am încurcat-o! (r) 20.30 Piramida (concurs) 21.00 Puls 2002 21.30 Reforma la bani mărunţi 22.30 Teatru TV: File din cronica Unirii 00.05 Corpul uman (r) 01.10 Splendorile naturii 02.00 Iubire neîmplinită (f/r) 03.35 Telejurnal (r)

Marţi, 29 ianuarie

08.05 D.a. 09.30 Călătoria lui Allen Strange (s) 10.00 Prietenii lui Piticot 10.45 Tată, am încurcat-o! (s) 11.10 Bărbaţi, la cratiţă! 12.10 Răscruci (r) 12.40 Afaceri la cheie (r) 13.25 Ştiri 13.30 Piramida (r) 14.00 D.a. 15.15 Toţi, împreună 16.00 Tribuna partidelor... 16.30 Ferma (r) 17.30 E dreptul tău! 17.55 Ştiri 18.05 Cinematograful, o istorie vie 19.05 Drumul spre Avonlea (s) 20.00 Tată, am încurcat-o! (r) 20.30 Piramida (concurs) 21.10 În plină acţiune (s) 22.00 Telejurnal 22.30 Mircea (dramă, România, 1989) 00.45 Cinematograful... (r)01.45 Teatru TV (r) 03.20 Telejurnal (r) 04.00 Mircea (f/r)

Miercuri, 30 ianuarie

07.00 Drumul spre Avonlea (r) 08.05 D.a. 09.30 Călătoria lui Allen Strange (s) 10.00 În plină acţiune (s) 10.45 Tată, am încurcat-o! (s) 11.10 Televiziunea, dragostea mea (r) 12.10 Camera de gardă 12.40 E dreptul tău! (r) 13.25 Ştiri 13.30 Piramida (r) 14.00 D.a. 15.15 Toţi, împreună 16.00 Clepsidra cu imagini 16.30 Sport plus 17.30 Mit şi istorie 18.00 Civilizaţia Tibetului (do) 19.05 Drumul spre Avonlea (s) 20.00 Tată, am încurcat-o! (r) 20.30 Piramida (concurs) 21.10 În plină acţiune (s) 22.00 Telejurnal 22.30 Adevăruri uitate (dramă, Rusia, 2000) 00.35 Civilizaţia Tibetului (r) 01.25 Atlas (r) 02.00 Remix (r) 03.00 Telejurnal (r) 03.30 Călătoria lui Allen Strange (r)

Joi, 31 decembrie

07.00 Drumul spre Avonlea (r) 08.05 D.a. 09.30 Călătoria lui Allen Strange (s) 10.00 În plină acţiune (r) 10.45 Tată, am încurcat-o (s) 11.10 Sport plus (r) 12.10 Paradisul de lângă noi (r) 12.40 Mit şi istorie (r) 13.30 Piramida (r) 14.00 D.a. 15.15 Toţi, împreună 16.00 Tribuna partidelor... 16.30 Din coasta Evei 17.30 Afaceri la cheie 17.55 Ştiri 18.05 Culisele celui de-al doilea război mondial 19.05 Drumul spre Avonlea (s) 20.00 Tată, am încurcat-o (r) 20.30 Piramida (concurs) 21.10 În plină acţiune (s)22.00 Telejurnal 22.30 Schimbări majore (dramă, SUA, 1992) 00.10 Culisele celui de-al doilea război mondial (r) 01.00 Designul olandez (r) 01.10 Arca lui Noe (r) 01.40 Bărbaţi, la cratiţă (r) 02.40 Clepsidra cu imagini (r)

Vineri, 1 februarie

07.00 Drumul spre Avonlea (r) 08.05 D.a. 09.30 Călătoria lui Allen Strange (s) 10.00 În plină acţiune (r) 10.45 Tată, am încurcat-o (s) 11.10 Din coasta Evei (r) 12.10 Reforma la bani mărunţi (r) 12.40 Puls 2002 (r) 13.25 Ştiri 13.30 Piramida (r) 14.00 D.a. 15.15 Televiziunea, dragostea mea (r) 16.20 Camera de gardă 16.50 Primul pas 18.05 Omul de acum, oamenii de atunci (l) 19.05 Drumul spre Avonlea (s) 20.00 Tată, am încurcat-o! (r) 20.30 Piramida 21.00 D'ale lu' Mitică 22.00 Telejurnal 22.30 În numele dreptăţii (dramă, SUA, 1998) 00.05 Omul de acum, oamenii de atunci (r) 00.55 Remix (r) 01.55 D'ale lu' Mitică (r) 02.55 Afaceri la cheie (r) 03.20 Telejurnal (r)

TV ROMÂNIA

Luni, 28 ianuarie

07.00 Jurnalul de dimineaţă 07.30 Strict necesar 08.30 Bravo, bravissimo! (r) 10.00 Valul ucigaş (f/r) 12.00 Spectacolul lumii (r) 12.30 Ştirile de sâmbăta asta (r) 13.00 Teleenciclopedia (r) 14.00 Jurnalul de prânz 14.30 Istorie polemică 15.00 Pro Patria 16.00 Kronika 17.30 Eu, cetăţeanul 18.30 Corect 18.35 Soţia mea, copiii mei (s) 19.20 Ştiri. Sport 19.35 Becker (s) 20.00 Jurnal. Meteo. Sport 20.30 Iartă-mă! 21.30 Oraşul îngerilor (s) 22.30 Faţă-n faţă 23.30 Jurnalul de noapte 00.00 Memorialul durerii 00.45 Marele jazz 01.45 Jurnal. Meteo. Sport (r)

Marţi, 29 ianuarie

07.00 Jurnalul de dimineaţă 07.30 Strict necesar 08.20 Domnişoara Zorro (r) 09.10 Iartă-mă! (r) 10.10 Oraşul îngerilor (r) 11.00 TVR Timişoara 13.00 Ghici cine vine la tine? (r) 14.00 Jurnalul de prânz 14.30 Puncte cardinale 15.00 Faţă-n faţă (r) 16.00 Kronika 17.00 Feminin 17.45 Geena Davis (s) 18.30 Corect 18.35 Baywatch Hawaii (s) 19.20 Ştiri. Sport 19.35 Becker (s) 20.00 Ştiri. Sport 20.30 Iubirea din vis (dramă, SUA, 1991) 22.20 Amprente 22.30 Frontal 23.30 Jurnalul de noapte 00.00 Lumea dansului 01.00 Feminin (r) 01.45 Jurnal. Meteo (r)

Miercuri, 30 ianuarie

07.00 Jurnalul de dimineaţă 07.30 Strict necesar 08.20 Domnişoara Zorro (r) 09.10 Iubirea din vis (f/r) 10.55 Amprente (r) 11.05 TVR Cluj 13.00 Garantat 100% (r) 14.00 Jurnalul de prânz 14.30 Oameni ca noi 15.00 Bucuriile muzicii 16.00 Panorama 17.00 Medicina pentru toţi 17.45 Pasiuni (s) 18.30 Corect 18.35 Baywatch Hawaii (s) 19.20 Ştiri. Meteo. Sport 19.35 Becker (s) 20.00 Ştiri. Meteo. Sport 20.35 Teatru TV: Detectiv fără voie. Ep.2 21.35 Cu ochii'n 4 22.35 Recurs la morală 23.35 Jurnalul de noapte 00.05 Infomania 01.05 Poveste de dragoste (r) 01.50 Jurnal. Meteo. Sport (r)

Joi, 31 ianuarie

07.00 Jurnalul de dimineaţă 07.30 Strict necesar 08.20 Domnişoara Zorro (r) 09.10 Teatru TV (r) 10.10 Cu ochii'n 4 (r) 11.10 TVR Iaşi 13.00 Muzica e viaţa mea (r) 14.00 Jurnalul de prânz 14.30 Memorialul durerii (r) 15.15 Eveniment. Magazin de actualitate culturală 16.00 Convieţuiri 16.30 Panorama 17.00 Vino să vezi! 17.45 Pasiuni (s) 18.30 Corect 18.35 Baywatch Hawaii (s) 19.20 Ştiri. Sport 19.35 Becker (s) 20.00 Jurnal. Meteo. Sport 20.35 Tristan şi Isolda (dragoste, Franţa - Germania - Italia, 1998, partea a II-a) 22.25 Reflecţii rutiere 22.35 Euroatlantica 23.35 Jurnalul de noapte 00.05 Profesioniştii 01.05 Vino să vezi! (r)01.50 Jurnal. Meteo. Sport (r) 02.20 Reflecţii rutiere (r)

Vineri, 1 februarie

07.00 Jurnalul de dimineaţă 07.30 Strict necesar 08.20 Domnişoara Zorro (r) 09.10 Tristan şi Isolda (f/r) 10.55 Reflecţii rutiere (r) 11.05 TVR Craiova 13.00 Euroatlantica (r) 14.00 Jurnalul de prânz 14.30 Drepturile omului 15.30 Tribuna partidelor parlamentare 16.00 Convieţuiri 17.00 Poveste de dragoste 17.45 Pasiuni (s) 18.30 Corect 18.35 Baywatch Hawaii (s) 19.20 Ştiri. Sport 19.35 România politică 20.00 Jurnal. Meteo. Sport 20.35 Blaze (dragoste, SUA, 1989) 22.35 Ştirile de sâmbăta asta 23.05 Amy (s) 23.55 Jurnalul de noapte 00.25 Fraţii (thriller, SUA, 1998)

Sven Goran Eriksson nu-i va alege pe băieţii răi

Antrenorul reprezentativei de fotbal a Angliei, suedezul Sven Goran Eriksson,(foto dreapta) i-a avertizat pe jucătorii englezi că nu va mai tolera ca aceştia să ajungă subiecte de primă pagină în presa locală din cauza comportamentului necorespunzător şi că va lua măsuri drastice împotriva lor. Tehnicianul suedez îşi explică decizia prin faptul că, în opinia sa, reputaţia fotbalului englez a avut mult de suferit, în ultimele luni, din cauza multiplelor scandaluri în care au fost implicaţi diverşi fotbalişti.

"Săriţi pragul şi nu vă voi mai primi în echipă. Am o soluţie foarte simplă pentru orice jucător care nu are un comportament corespunzător. Îl voi exclude din lotul pentru Cupa Mondială din Coreea de Sud şi Japonia. Nu voi căuta soluţii mai dificile, când am la îndemână unele foarte simplu de pus în practică", a declarat Eriksson.

Antrenorul reprezentativei Angliei a decis, deja, să nu-l selecţioneze pe fundaşul echipei Chelsea Londra, John Terry, până când procesul în care acesta este acuzat de "vătămare corporală" nu se va încheia.

John Terry (Chelsea), în vârstă de 21 de ani, şi fotbalistul irlandez Desmond Byrne (Wimbledon), în vârstă de 20 de ani, au fost acuzaţi de agresiune şi vătămare corporală, după ce au fost implicaţi într-un conflict care a avut loc în Wellington Club, din centrul Londrei. Un angajat al barului de noapte, în vârstă de 28 de ani, a fost lovit în faţă, el având nevoie de îngrijiri medicale. John Terry se afla în barul de noapte pentru a sărbători naşterea copilului unui coechipier, Jody Morris.

Eriksson trebuie să decidă, de asemenea, împreună cu preşedintele Federaţiei de Fotbal din Anglia, Adam Crozier, ce măsuri să fie luate împotriva jucătorilor echipei Leeds United, Lee Bowyer şi Jonathan Woodgate, în perspectiva meciului amical pe care selecţionata engleză îl va disputa cu Olanda, la Amsterdam, pe data de 13 februarie.

Fundaşul englez Jonathan Woodgate, în vârstă de 21 de ani, a fost condamnat de Tribunalul din Hull la 100 de ore de muncă în serviciul comunităţii, fiind găsit vinovat de "comportament agresiv" în timpul unui incident căruia i-a căzut victimă un tânăr de orgine asiatică. Woodgate a fost, de asemenea, sancţionat de clubul său cu plata unei amenzi, echivalentă cu salariul pe opt săptămâni.

În ceea ce-l priveşte pe celălalt component al formaţiei Leeds inculpat în acest proces, Lee Bowyer (24 de ani, foto stânga), fost căpitan al selecţionatei de tineret a Angliei, toate capetele de acuzare reţinute împotriva acestuia au fost retrase. Cu toate acestea, responsabilii clubului Leeds l-au amendat pe Bowyer cu o sumă echivalentă salariului pe patru săptămâni

şi l-au obligat pe jucător să participe la programe de caritate pentru a rămâne la echipa engleză. Iniţial, Bowyer a refuzat să se supună acestor sancţiuni, dar în final a acceptat pentru a nu risca să fie transferat de la echipa din Leeds.

Cei doi fotbalişti, împreună cu alţi doi prieteni, Paul Clifford (21 de ani) şi Neal Caveney, l-au agresat pe Sarfraz Najeib, un tânăr de origine asiatică, incident produs lângă o discotecă din Leeds. Studentul agresat, care a suferit fracturi la nas, la oasele feţei şi la un picior, a fost găsit în stare de inconştienţă de către fratele său.

"Chiar dacă eşti managerul unui club sau antrenorul unei echipe naţionale, ştii cum îţi doreşti să evolueze şi să se comporte jucătorii tăi. Dacă atunci când ai preluat o echipă, îţi dai seama că unii jucători nu se comportă aşa cum trebuie, atunci ai o problemă şi trebuie să o rezolvi foarte repede. Jucătorii care au o atitudine necorespunzătoare, pot reprezenta un pericol pentru toţi ceilalţi componenţi ai echipei", a mai spus tehnicianul suedez.

Eriksson a adăugat că antrenorul unei echipe naţionale nu poate să vândă sau să cumpere fotbalişti, dar are la îndemână o soluţie mult mai uşoară, neselecţionarea acelor jucători pe care nu-i doreşti în echipă.

"Jucătorii nu pot şti ceea ce-mi doresc de la ei, dacă nu le spun eu. Deci, de fiecare dată când se reuneşte lotul, le spun "acestea sînt regulile în echipa mea". Acum, oriunde ar juca selecţionata Angliei, este important ca toată lumea să ştie cine suntem. Reprezentăm Anglia şi suntem cineva. Trebuie să acţionăm întotdeauna la înălţimea reputaţiei noastre", a mai precizat Eriksson.

Antrenorul suedez a mai adăugat că, totuşi, deşi doreşte să fie înconjurat numai de oameni respectabili, nu ar accepta să stea în faţa jucătorilor şi să citească o listă de 200 de reguli, deoarece, în opinia sa, aceştia trebuie să dea dovadă de bun-simţ.

"Nu mi-aş critica niciodată jucătorii în public. Voi fi întotdeauna alături de fotbalişti, chiar dacă unii dintre ei nu au avut o evoluţie extraordinară", a precizat Eriksson.

Întrebat dacă, în opinia sa, fotbaliştii englezi sunt recunoscuţi ca fiind nişte consumatori înrăiţi de băuturi alcoolice, Eriksson a răspuns că lumea vorbeşte foarte mult despre acest subiect, dar că el nu a văzut nici o dovadă a acestui lucru în echipa sa.

Un jucător de fotbal australian şi-a amputat un deget pentru a-şi salva cariera

Cel mai bun jucător al echipei de fotbal australian Hawthorn Hawks, Daniel Chick, a fost nevoit să-şi amputeze parţial degetul inelar pentru a-şi salva cariera.

Potrivit publicaţiei australiene "The Age", Chick, în vârstă de 25 de ani, s-a accidentat la degetul inelar în urmă cu trei ani, dar vindecarea nu a fost niciodată completă, jucătorul suferind repetate fracturi. Chirurgii i-au spus acestuia că are două alternative: fie acceptă unirea articulaţiilor degetului, fie amputarea parţială. Potrivit sursei citate, dacă jucătorul ar fi optat pentru prima alternativă, ar fi fost dificil pentru el să prindă şi să paseze mingea.

"Nu este o privelişte prea frumoasă, dar nu mă îngrijorează acest lucru. Am avut două alternative, dar dacă aş fi acceptat unirea articulaţiilor nu aş fi putut juca aşa cum îmi doresc", a declarat jucătorul australian, care şi-a reluat deja antrenamentele şi ar putea reveni pe teren în luna februarie.

Poliţia japoneză va folosi plase pentru a-i prinde pe huligani

Poliţiştii japonezi au creat o armă specială, denumită "Spiderman gun", care va fi folosită pentru prinderea huliganilor în timpul Cupei Mondiale de fotbal ce va avea loc în această vară.

Această armă arată ca un pistol obişnuit, dar atunci când este acţionată, aruncă o plasă cu o dimensiune de 5 metri pătraţi.

Poliţiştii japonezi, care sunt specialişti în artele marţiale, au simţit nevoia unei arme suplimentare pentru a-i putea controla mai bine pe huliganii europeni, care sunt mult mai înalţi decât japonezii.

"Tinerii japonezi sunt mai înalţi decât generaţiile trecute, dar, totuşi, nu se pot compara cu europenii. Artele marţiale sunt importante în pregătirea poliţiştilor, dar dacă iei în considerare înălţimea şi puterea, plasele ar putea fi mai eficiente", a declarat Masatsugu Oi, un responsabil cu securitatea.

Un fost fotbalist a lovit un arbitru, la zece ani după ce a fost eliminat de pe teren

Un fost fotbalist german a fost arestat, deoarece a agresat un arbitru pentru a se răzbuna că l-a eliminat de pe teren în urmă cu zece ani.

Surse din cadrul poliţiei au precizat că fostul jucător, în vârstă de 34 de ani, l-a lovit pe arbitru în timpul unui meci de fotbal amator, ce s-a desfăşurat în Viernheim. El şi-a justificat gestul prin faptul că arbitrul respectiv l-a eliminat într-un meci decisiv, care avusese loc în urmă cu 10 ani.

Arbitrul a fost transportat la spital, pentru a primi îngrijiri medicale.

Poliţia nu a dat publicităţii identitatea celor doi.

Pagină realizată de Ovidiu BOICA

Thomas Johansson a câştigat finala masculină la Australian Open

Tenismanul suedez Thomas Johansson a câştigat, ieri, finala turneului Australian Open, obţinând astfel primul titlu de Mare Slam din carieră.

Johansson, cap de serie numărul 16, s-a impus, cu scorul de 3-6, 6-4, 6-4, 7-6 (7/4), în faţa rusului Marat Safin, cap de serie numărul 9, într-un meci care a durat două ore şi 53 de minute

Ultimul titlu într-un turneu de Mare Slam a fost adus Suediei în 1992, de Stefan Edberg, care a câştigat US Open. Cel mai important turneu câştigat de Thomas Johansson în cariera sa este cel de Masters Series de la Montreal, în 1999. De la Mats Wilander în 1988, Johansson este primul suedez care câştigă Australian Open.

"Trăieşti un vis când câştigi un titlu cum este cel de la Australian Open. Este bine ca noi tenismeni să câştige turnee de Mare Slam, deoarece dacă aceste competiţii sunt câştigate de aceeaşi jucători tenisul va muri. Câştigarea acestui turneu îmi va da mai multă încredere şi curaj să-i înfrunt pe cei mai buni tenismeni. Condiţia mea fizică, ce era unul dintre punctele slabe, a devenit una dintre principalele mele forţe. Poate că pentru mine a fost un avantaj că am avut două zile de repaus, în timp ce Marat Safin a disputat un meci dificil cu Tommy Haas şi a avut o singură zi pentru a se odihni. Cred că Safin a fost puţin obosit la jumătatea setului al treilea. La tie-break, picioarele au început să-mi tremure. Fără suporterii mei, nu aş fi ajuns aici. Vom sărbători şi le voi face cinste cu bere", a declarat Johansson. Tenismanul suedez a adăugat, zâmbind, că a fost aproape de a rata finala turneului Australian Open, deoarece antrenorul său, Magnus Tideman, a uitat să comande o maşină pentru deplasarea la Melbourne Park, dintre cele care sunt puse la dispoziţia jucătorilor de organizatorii competiţiei. Johansson a ajuns la arenele de la Melbourne Park cu un taxi.

"Nu am practicat cel mai bun tenis. Când a luat gameul pe serviciul meu în setul al doilea, s-a schimbat total jocul. Johansson a dominat şi eu nu am putut reveni. Era prea puternic, a jucat foarte bine. Jocul meu de pe fundul terenului nu a funcţionat deloc. Poate că dacă aş fi câştigat setul al patrulea aş fi reuşit să înving. Dar astăzi (n.r. - duminică) împlinesc 22 de ani şi trebuie să fiu bucuros", a spus Marat Safin.

S-a impus marea favorită

Jucătoarea americană Jennifer Capriati a câştigat, sâmbătă, finala turneului feminin din cadrul Internaţionalelor de tenis ale Australiei, după victoria, cu scorul de 4-6, 7-6 (9/7), 6-2, înregistrată în faţa elveţiencei Martina Hingis, cap de serie numărul trei.

Capriati, cap de serie numărul unu, a reuşit să-şi păstreze titlul obţinut anul trecut tot în faţa Martinei Hingis, care a înregistrat, astfel, cea de-a treia înfrângere consecutivă în finala turneului de la Melbourne. Jucătoarea americană a câştigat cel de-al treilea turneu de Grand Slam din carieră, după ce anul trecut a câştigat şi Internaţionalele de tenis ale Franţei, de la Roland Garros.

Capriati, în vârstă de 25 de ani, a solicitat, fără succes, înlocuirea unui arbitru de linie, în momentul în care era condusă cu scorul de 4-0 în cel de-al doilea set.

În urma acestei victorii, Capriati a obţinut suma de 585.800 de euro, în timp ce Martina Hingis, în vârstă de 21 de ani, a primit numai jumătate.

"Acesta a fost cel mai dificil meci pe care l-am jucat vreodată. Temperatura a fost foarte ridicată, era greu numai să respiri. Presiunea a fost enormă. Trebuia să-mi apăr titlul de anul trecut şi prima poziţie în clasamentul mondial. Este adevărat că la început nu am jucat foarte bine, dar până la urmă am luptat mult pe teren", a declarat Capriati.

În finala de dublu masculin a turneului Australian Open, perechea Mark Knowles/Daniel Nestor (Bahamas/Canada, nr.9) a dispus, cu scorul de 7-6 (7/4), 6-3, de cuplul Michael Llodra/Fabrice Santoro (Franţa).

"Moşu" va avea apartament la Băile Herculane

Primarul localităţii Băile Herculane, Ion Popovici, a promis că îi va oferi pugilistului român Leonard Doroftei, campion mondial la categoria semiuşoară, versiunea WBC, un apartament în acest oraş.

Doroftei, care s-a aflat, în aceste zile, la Băile Herculane, a decis să mai rămână două săptămâni în această staţiune balneară, alături de familia sa, pentru tratament.

Preşedintele Federaţiei Române de Box (FRB), Iosif Armaş, i-a înmânat, sâmbătă, lui Doroftei, suma de 10.000 de dolari, ca recompensă pentru cucerirea titlului mondial. Armaş a anunţat, cu această ocazie, că denumirea clubului de box profesionist pe care l-a înfiinţat în Reşiţa va fi schimbată din "Vaştag - Argirom" în "Vaştag - Doroftei". La prima gală de box organizată de această grupare, programată în perioada 5-15 ferbruarie, vor participa echipele de juniori şi seniori ale României şi Ucrainei.

Autorităţile din Băile Herculane au organizat, sâmbătă seară, la Hotelul "Roman", "Balul campionului Doroftei", la care au fost prezente peste 200 de persoane, accesul făcându-se pe bază de bilete. Restaurantul care a pregătit meniul servit la acest bal a lansat un preparat inedit, denumit "muşchiuleţ a la Doroftei".

Pagină realizată de Ovidiu BOICA

Box/Internaţionalele Ungariei

Trei medalii pentru România

Delegaţia României a obţinut trei medalii de aur la Internaţionalele de box al Ungariei, prin sportivii Marian Velicu, Waldemar Cucereanu şi Flori Băncescu.

Pugilistul român Marian Velicu a cîştigat, sîmbătă, medalia de aur la categoria 51 de kilograme din cadrul Internaţionalelor de box ale Ungariei, desfăşurate la Debrecin. Tot medalie de aur a obţinut şi Waldemar Cucereanu, la categoria 55 de kilograme. În acelaşi timp, Cucereanu a fost declarat cel mai tehnic boxer al competiţiei. A treia medalie de aur a fost adusă delegaţiei române de Flori Băncescu, la categoria 63 de kilograme din cadrul concursului feminin.

Medicul echipei României nu i-a permis pugilistului Claudiu Rîşco să boxeze în finala categoriei 88 de kilograme, deoarece sportivul a avut probleme de sănătate. La competiţie a arbitrat şi românul Alexandru Balaj.

Pugiliştii români vor participa, începând de miercuri, la un turneu la Belgrad. Printre cei care vor fi prezenţi la Belgrad se numără şi fraţii Marian şi Dorel Simion, Lucian Bute şi Bogdan Dobrescu, care nu au participat la Internaţionalele Ungariei.

Biblioteca „ASTRA" — SIBIU —

Biblioteca „ASTRA" SIBIU

Tribuna sporturilor

Anul XII, nr. 602, 4 februarie - 10 februarie 2002 — 8 pagini 1500 lei

"Briliantul" a strălucit din nou

Atacantul formaţiei italiene Hellas Verona, Adrian Mutu, a reuşit să înscrie, ieri, un nou gol într-o partidă de campionat. Mutu a transformat un penalti cu două minute înainte de pauză, ridicând scorul la 2-0 pentru formaţia sa în întâlnirea cu Atalanta Bergamo. Cu această reuşită, atacantul român a ajuns la cota 8 în clasamentul golgeterilor în actuala ediţie de campionat. Fundaşul Gică Popescu nu a evoluat nici un minut pentru Lecce în confruntarea cu Juventus, fiind suspendat, în vreme ce Pătraşcu nu a fost convocat la Perugia pentru meciul cu Udinese. Partida Lazio - AC Milan, cu Contra anunţat titular la oaspeţi, s-a terminat după închiderea ediţiei.

Victorie cu Portugalia

Reprezentativa de rugby a României a cîştigat, duminică, cu scorul de 44-17 (15-14), partida cu selecţionata Portugaliei, disputată pe stadionul "Steaua II", în prima etapă a Cupei Europene a Naţiunilor.

Pentru reprezentativa României au punctat: eseuri - Bejan

'24, Brezoianu '31, Dumitru '35, Maftei '52, Bălan '57, Gontineac '69 şi Petrache '76, lovitură de pedeapsă - Tofan '44, transformări - Tofan '52, '57, '69.

Antrenorul Bernard Charreyre a trimis în teren următorii jucători: Gabriel Brezoianu - Vasile Ghioc, Valentin Maftei, Romeo Gontineac, Ioan Teodorescu - Remus Lungu (Iounţ Tofan '41), Petre Mitu (Lucian Sîrbu '73) - Alin Petrache, Florin Corodeanu, Marius Bejan (Alexandru Manta '41) - Cristian Petre, Sorin Socol (Răzvan Samuil '71) - Mihai Dumitru (Petre Bălan '41), Răzvan Mavrodin, Dragoş Dima (Marius Tincu '68).

Într-o altă partidă din Cupa Europeană de Naţiunilor, Rusia s-a impus, cu scorul de 35-25, în faţa reprezentativei Spaniei.

Adrian Bleoca a bătut tot ce i-a ieşit în cale

Pugilistul sibian Adrian Bleoca, legitimat la CSM-ul local, a fost reconfirmat ca titular al categoriei 59 kg la lotul naţional de tineret. Selecţionat în urma unui trial desfăşurat în luna decembrie a anului 2001, sportivul sibian a confirmat încrederea care i s-a acordat la primul meci de verificare al lotului, în care i-a învins la puncte pe toţi trei adversarii cu care a boxat.

Un alt sportiv de la CSM, pugilista Paula Vesa, a remizat, la categoria 48 kg, cu Mariana Răducan, în cadrul unei gale desfăşurate la Bucureşti, intitulată "Show Box", găzduită de Casa de Cultură a Ministerului de Interne şi organizată de Clubul Sportiv Lăcătuş Europa.

PAGINA 7

Aripile Piteşti merge la Barcelona

Impunându-se cu 3-0 în finala mare a turneului final al Cupei "Fox Kids" în faţa formaţiei CSŞ Bacău, CSŞ Aripile Piteşti s-a calificat pentru turneul final european, care se va desfăşura în luna mai, la Barcelona.

În confruntarea rezervată fetelor, echipa "Mica Sirenă" şi-a adjudecat şi ea biletele pentru Spania.

PAGINA 3

Gaziştii pleacă la Bazna

După ce vor servi masa de prânz în oraşul de pe malurile Tîrnavei Mari, echipierii Gazului metan vor pleca la Bazna, pentru obişnuitul cantonament centralizat, ce se va întinde pe durata a 11 zile. Miercuri, 6 februarie, elevii antrenorului Silviu Dumitrescu se vor deplasa la Tîrnăveni, pentru un nou meci de pregătire în compania Chimicii, formaţie pregătită de Adrian Văsii, şi pe care au învins-o ambăta trecută cu 2-0.

PAGINA 7

Alexandru Barbu caută adversari

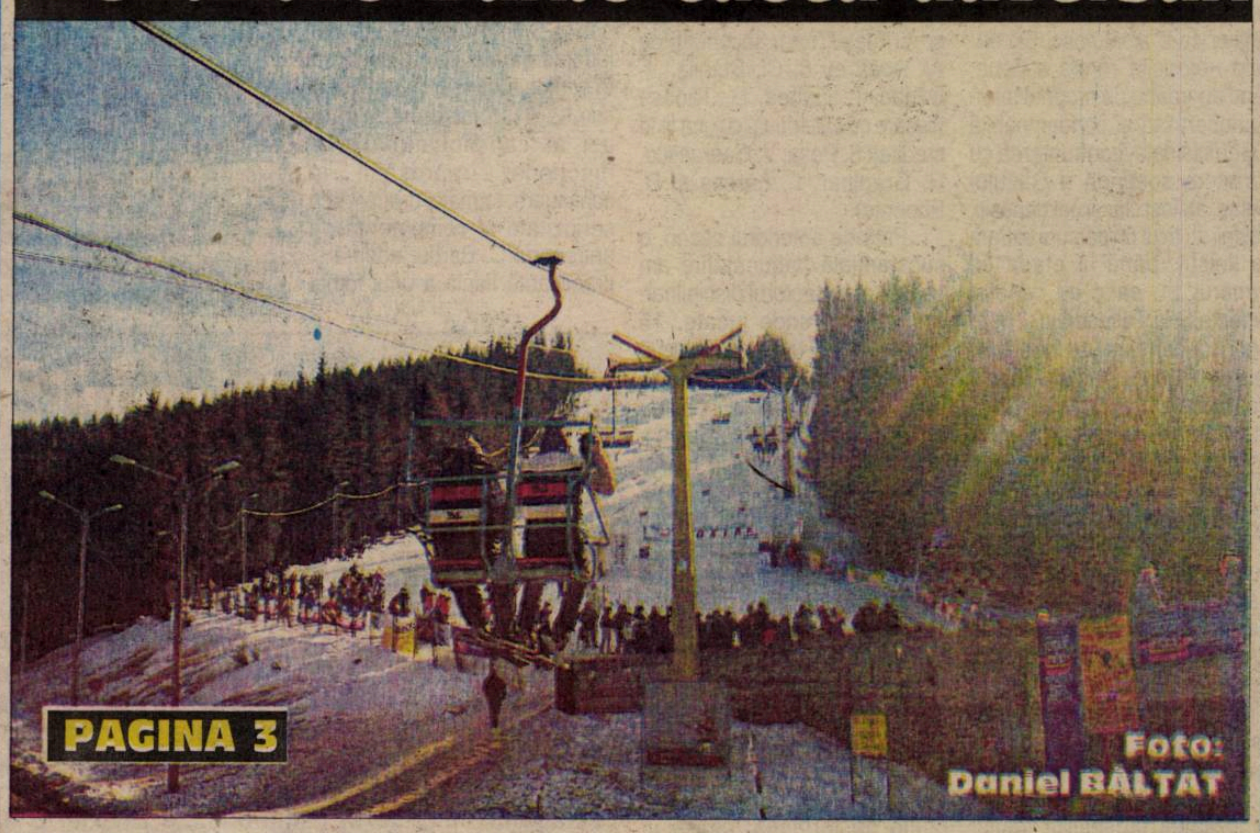

Schiorul sibian Alexandru Barbu a reuşit să se claseze, şi la Cupa "Şoimii", găzduită de pârtia Oncești din Păltiniş, la mijlocul săptămânii trecute, pe cea mai înaltă treaptă a podiumului. Concursul a contat pentru cea de-a XIX-a etapă a Campionatului Naţional. Cum sibianul ţine, de ceva vreme, ocupată prima treaptă a podiumului, putem afirma că Alex este în căutare de adversari pe măsură.

Handbal/Turneu

CSM Sibiu se află în grafic cu pregătirea

În acest weekend a avut loc, la Bistriţa, un turneu de pregătire la care şi-au anunţat, iniţial, prezenţa 5 echipe. Din păcate, doar lidera seriei B, CSM Sibiu şi echipa gazdă RAAL Bistriţa, s-au aliniat la startul turneului.

În consecinţă, cele două echipe au disputat două partide, ambele pierdute de sibience la limită, 28 - 27, în primul meci, şi 24 - 23, în cel de al doilea.

De-a lungul acestor partide s-au remarcat, de la echipa condusă de cuplul Marcel Şerban şi Lucian Albu, jucătoarele Postolache, Mocanu şi Tudorache.

Au lipsit din lotul sibian Tâlvâc şi Deliceanu, ultima fiind indisponibilă pentru 4 săptămâni datorită accidentului auto suferit cu câteva zile în urmă.

Pregătirea continuă...

După acest turneu se are în vedere iniţierea unei noi serii de meciuri amicale.

Până joi, 7 februarie, fetele se vor pregăti în sala "Transilvania", urmând ca în weekend să se deplaseze la Sebeş, pentru câteva partide cu echipa din localitate.

În aceeaşi ordine de idei, conducerea echipei sibiene va încerca, în săptămâna 11 - 17 februarie, organizarea, la Sibiu, a unui turneu de pregătire. Printre echipele participante s-ar putea număra formaţiile din Bistriţa, Corabia şi, eventual, Braşov.

"În momentul de faţă suntem în grafic cu pregătirea. Încercăm pe parcursul acestor amicaluri să ne rodăm cât mai mult noile jucătoare şi să <<cristalizăm>> noua formulă de start cu care vom aborda partidele din returul campionatului", ne-a declarat antrenorul **Lucian Albu.**

M. IONESCU

Rugbi/Pregătiri

CSM Kirschbaum se pregăteşte pentru ce-i mai rău

Anunţată iniţial ca fiind o întrunire la finele căreia să se ia unele decizii importante pentru rugbiul sibian, întrunirea factorilor de conducere de la CSM Sibiu care a avut loc în această săptămână nu s-a soldat decât cu o amânare a problemelor grave în care se scaldă de un timp sportul sibian cu balonul oval.

Printre problemele arzătoare se numără şi cea financiară, în speţă căutarea de noi surse de finanţare a echipei. Din păcate, şi după această săptămână, problema rămâne în actualitate.

În ceea ce priveşte echipa, aceasta şi-a reluat, din 14 ianuarie, pregătirile. La apelul antrenorului Florin Troancă au răspuns convocării doar o parte dintre coechipieri, ceilalţi rămânând în expectativă.

În altă ordine de idei trebuie spus că reluarea campionatului se va face pe 13 aprilie. Echipa sibiană va avea prima partidă pe teren propriu în compania puternicei formaţii Precizia Săcele.

I. MARIUS

Peluza a III-a

Gongul de vacanţă

Turneul portughez al lotului Iordănescu a luat sfârşit cu o victorie. Finis coronat opus! Generalul s-a bucurat, preşedintele Mircea Sandu s-a bucurat şi el, singurul care ar avea motive să fie trist rămânând Ladislau Bölöni, pentru că, deşi a trimis în teren nu mai puţin de 4 titulari, a trebuit să se recunoască învins. Aşadar, Puiu-Loţi 2 - 1! Succesul l-a îmbătat atât de tare pe preşedintele Sandu, încât a început să vorbească imediat despre calificarea la europenele 2004, despre victoriile inevitabile ale fotbaliştilor noştri, despre felul cum "îi vom îneca pe norvegieni şi pe danezi în Bergenbier". Adevărat este că nordicii sunt învăţaţi cu "tăriile" care nu fac spume, aşa că împărtăşim şi noi previziunea domnului preşedinte al FRF.

Pe acasă, vreme caldă şi frumoasă. Campionii lui Cornel Dinu au făcut un turneu de patru meciuri în Bulgaria. Primele trei le-au pierdut, nefiind acomodaţi cu terenul din sudul Dunării şi cu arbitrii bulgari părtinitori. Abia în ultima partidă au jucat la adevărata lor valoare, obţinând un răsunător 0 - 0 în dauna cunoscutei formaţii Cernomoreţ din staţiunea balneo-climaterică Varna, eterna rivală a litoralului românesc.

Cel mai important eveniment sportiv al săptămânii trecute a fost întâlnirea lui Leonard Doroftei (62 kg) cu Prea Fericitul Patriarh Teoctist. Întâlnirea s-a bucurat şi de prezenţa doamnei Monica, soţie (soţia lui Doroftei). Marele nostru campion i-a adus în dar Patriarhului Bisericii Ortodoxe Române, cartea "Doroftei cel Mare" (nu Dosoftei, cum greşit au înţeles unii) operă a scriitorilor bucureşteni Adrian Fetecău şi Viorel Sima. Prea Fericitul Teoctist i-a înmânat campionului un volum de predici, iar doamnei o carte de rugăciuni.

Cam atât despre evenimentele sportive ale săptămânii trecute. Lista fotbaliştilor care ne-au părăsit, o vom publica îndată ce vom dispune de un spaţiu mai mare.

Mihai BRATU

Fotbal/Divizia D

Notaţii pe marginea sezonului autumnal

4. La 7 puncte distanţă de lidera autoritară a topului, cu o linie de clasament alcătuită din 13 biruinţe, două egaluri, trei eşecuri, 42 goluri înscrise şi 25 primite, proaspătul **FC Universitatea Telecom,** realizat cu puţin timp înaintea deschiderii stagiunii, în urma fuziunii celor două puternice teamuri sibiene, a ocupat meritat locul secund, după o evoluţie caracteristică majorităţii formaţiilor studenţeşti, avântata, boema, exuberanta, dar parcă prea sturlubatica mixtură universitaro-telefonistă alternând prestaţiile foarte bune, răsplătite firesc cu victorii comode şi aplaudate (Textila, Carpaţi Mecanica, CS Agnitex, Romipel Cordia, Progresul Terezian, Sevişul, Progresul Dumbrăveni, Unirea ş.a.), cu altele nefiresc de terne, apatice şi total neconcludente pentru valoarea combatanţilor ce-o alcătuiesc. Exceptând nefericita rundă a doua, când abordând pe propriul teren cu nepermisă şi condamnabilă superficialitate, confruntarea cu garnitura secundă a Gazului metan, au fost clar şi net depăşiţi, sibienii au avut un parcurs extrem de liniştit, până la etapa cu numărul 11, când au capotat lamentabil la Tălmaciu (0 - 5) în faţa unor parteneri de întrecere, care de obicei nu le creau în trecut prea multe griji şi probleme. După alte două runde faste (victorii la Agnita şi Mârşa în faţa campioanei "en titre"), tot atâtea remize (una acasă cu Sparta, alta la Cârţa), zburdalnica formaţie studenţească va furniza una din marile surprize ale sezonului autumnal, pierzând fără drept de apel (2 - 4), pe excelentul ei gazon, partida cu unsprezecele militarilor sibieni, pentru ca peste trei zile să-şi ia la Mediaş o binemeritată revanşă, întrecând cu 1 - 0 pe Gaz metan II. Seriozitatea prestaţiilor lotului telefonisto-universitar - păstorit de domnii I. Barac şi ing. T. Gusan, pregătit tehnico-tactic de mentorul C. Bâra - poate fi explicată doar prin structura puţin eclectică a echipei, în rândurile acesteia intrând adeseori, foarte mulţi tineri, unii din ei aflaţi încă la vârsta junioratului. În ciuda acestei oscilante evoluţii, echipa practică, în general, un fotbal de bună calitate, avântat, judicios gândit, dar nu suficient de pragmatic şi eficace. Ţinând cont de faptul că în teren a beneficiat de serviciile unor tunari veritabili (A. Aron, A. Fuşle-Ţană, A. Apafi) şi a câtorva jucători cu vechi state de serviciu (V. Sabău, D. Popenţa), formaţia a rămas corigentă la capitolul finalizării, multe ocazii fiind ratate cu nonşalanţă şi totală naivitate. A primit un gol cadou de la N. Medeşan (Avântul Dârlos). Celelalte 41 au fost înscrise de 11 jucători. La egalitate, cu câte 12 reuşite fiecare, se află A. Aron şi A. Fuşle-Ţana, secondaţi de Al. Apafi cu 6, Cl. Stănilă, V. Sabău, L. Ganea, G. Tănase (fiecare cu câte două, cu una fiind creditaţi S. Poşa, V. Georgescu, H. Grădinar, L. Fărcaş şi D. Popenţa).

Faţă de anteriorul sezon, o substanţială îmbunătăţire am constatat în sectorul disciplinar. În cele 18 runde jucate, 15 componenţi ai lotului au încasat 34 avertismente. Din ei, vârful de atac A. Aron văzându-l în prima etapă de două ori pe cel galben, motiv ce l-a obligat să-şi urmărească o dată colegii de pe marginea terenului. Pentru cumul de cartonaşe V. Sabău nu va juca în prima etapă a primăverii. În afara lui, cei mai zeloşi strângători de avertismente s-au dovedit R. Stănilă, G. Tănase, C. Stănilă, S. Poşa, A. Aron şi D. Popenţa, fiecare cu câte trei. N-a avut nici un jucător eliminat de pe teren.

Iată lotul din care conducerea tehnică şi-a structurat de cele mai multe ori formaţia trimisă în teren: I. Simulescu cu A. Cozma (portari), A. Apafi, A. Aron, L. Barna, O. Briciu, R. Demian, L. Fărcaş, D. Filip, A. Fuşle-Ţana, L. Ganea, V. Georgescu, H. Grădinar, R. Istvan, R. Klein, A. Mierluţ, D. Popenţa, O. Poşa, V. Săbău, Cl. Stănilă, R. Stănilă, G. Tănase şi A. Tiria, jucători de câmp.

Bun şi parcursul efectuat de echipa de juniori clasată pe un onorabil loc 7, cu 10 victorii, două remize, 6 înfrângeri, cu un golaveraj pozitiv 44 - 42; fără nici un eliminat şi doar 11 cartonaşe galbene primite.

Campioana en-titre, pe doi

Bazându-se pe acelaşi lot restrâns, dar omogen de jucători, utilizat şi în anteriorul sezon competiţional, campioana "en-titre" **Carpaţi Mecanica Mârşa,** în pofida startului total nefericit - înfrângere la Cârţa, în faţa echipei locale, proaspăt venită pe scena eşalonului divizionar judeţean, căreia i-a administrat în partida revanşă, un umilitor şi sec 12 - 0 (scorul record de până azi al campionatului) - a funcţionat ireproşabil în continuare, formaţia pregătită cu seriozitate şi competenţă de antrenorul C. Barbu, adeptă şi practicantă fidelă a unui fotbal judicios gândit şi elaborat, avântat, viguros şi spectaculos, dar în acelaşi timp riguros, pragmatic şi extrem de eficient (dovadă elocventă cele 69 de goluri înscrise), parcurgând nonşalant un traseu de mare regularitate, trecând cu succes peste 12 dificile obstacole, ce i-au permis să se instaleze confortabil în fruntea clasamentului. Degringolada a început odată cu runda a 14-a, când pe propriul teren clachează în faţa studenţilor, pentru ca peste o săptămână, aceeaşi formaţie - vizibil marcată de eşec - să cedeze suprinzător la Dârlos. Deşi va trece în etapa următoare de eterna rivală Sparta, declinul va continua, căderea psihică a jucătorilor de asemenea, fosta campioană pierzând derbiul de la Cisnădie cu lidera topului, iar apoi la Sibiu confruntarea cu Romipet Cordia, cedând după acest ultim eşec şi locul secund din clasament unsprezecelui universitaro-telefonist.

Dacă nu se pot aduce reproşuri stilului de joc, calităţilor fizice şi tehnice ale jucătorilor, sau pregătirii tactice a fiecărei partide indiferent de rezultatul afişat pe tabela de scor, lacune serioase s-au înregistrat într-un sector în care, până în prezent, teamul din Mârşa, n-a avut probleme: cel disciplinar. Pe fondul dificultăţilor materiale cu care echipa s-a confruntat în această perioadă - de-alungul celor 18 meciuri disputate, 14 componenţi ai lotului au colecţionat 37 cartonaşe galbene (a treia cifră a sezonului, după Sevişul - 48) şi Gaz metan II (38). În runda numărul 14, jucătorului A. Stoica i s-a arătat de două ori cartonaşul galben şi apoi cel roşu. Trei din cei mai recalcitranţi, C. Baltag cu G. Gherase (fiecare cu câte 6) şi C. Iliescu (cu 4) efectuând, pentru cumul, câte o etapă de suspendare. Alt component al lotului eliminat de pe teren, în runda a şaptea, a fost sancţionat de Comisia de Disciplină, cu două etape de suspendare.

Abordând fiecare întâlnire cu gândul la victorie şi mizând exclusiv pe cartea atacului, metalurgiştii au înscris cele mai multe goluri din actualul campionat. Golgeter autoritar a devenit vicleanul vârf ofensiv I. Ionuţ, cu 21 de reuşite. Este urmat de rutinatul V. Burcia, cu 16, C. Roată - 8, A. Stoica şi M. Grigore (fiecare cu câte 5), M. Andronic (4), G. Gherase (3), C. Baltag, G. Spătaru şi A. Nedelcu (cu câte două), I. Stoişor (1).

Iată lotul din care antrenorul C. Barbu, secundat pe banca tehnică de Armenean, şi-a structurat, de obicei, unsprezecele de debut al fiecărei partide de: E. Urian, V. Iosub, I. Onişor, C. Baltag, C. Iliescu, M. Băzăvan, G. Gherase, A. Nedelcu, M. Grigore, Cl. Roată, I. Ionuţ, V. Burciu, A. Stoica, M. Ciobotariu, G. Spătaru, M. Andronic.

Acordând în continuare aceeaşi atenţie deosebită depistării, formării şi educării viitorilor jucători crescuţi în pepiniera proprie, confirmând tradiţia, juniorii din Mârşa - în ciuda dificultăţilor serioase cu care s-au confruntat - s-au impus şi în actualul sezon autumnal printre echipele fruntaşe, ocupând locul trei în clasament, după 15 victorii şi 3 înfrângeri (la Dârlos, reprezentată de CSS Mediaş, Textila Cisnădie şi Romipel Cordia), 97 goluri înscrise, 21 primite, cu o foarte bună comportare disciplinară. (Doar 6 avertismente şi un eliminat: G. Iscru suspendat pentru fapta comisă cu două etape de suspendare).

(Va urma). **(A.T.)**

De la Asociaţia Judeţeană de Fotbal

La solicitarea expresă a unor formaţii din soccerul sibian, dornice să-şi desăvârşească pregătirile în vederea reluării - în condiţii optime - a sezonului de primăvară, Biroul AJFS intenţionează să organizeze, în sala Sporturilor "Transilvania", din municipiul nostru, un turneu de fotbal deschis tuturor echipelor înscrise în campionatele Diviziei D şi judeţean.

Cluburile care vor să participe se pot înscrie la Secretariatul AJFS până la 20 februarie a.c.

Tribuna sporturilor

Fondat în 1990
Str. G. Coşbuc, nr. 38, 2400
Tel. 21.12.81; 43.31.93
Tel./Fax. 21.41.41
Editat de Casa de Presă şi Editură Tribuna
ISSN 1220-3407
Tiparul executat la SC Tipotrib SRL

Consiliul de Administraţie
Emil David - director general
Mircea Biţu - director editorial
Colectivul redacţional
Ovidiu Boica - şef departament
N.I. Dobra, Mihai Bratu - seniori editori
Marius Ionescu, Dragoş Bako - reporteri
Ramona Popa, Octavian Rusu, Victor Cociu, Gheorghe Răşinaru, Avram Besoiu - colaboratori
Fred Nuss, Daniel Bălţat - foto

Ieri în Palatul Sporturilor "Trans

CSS Aripile P a cucerit Cupa "Fox K fotbal

Moderna sală a sporturilor "Transilvania" din municipiul nostru s-a dovedit, timp de 3 zile, o excelentă gazdă pentru cele 8 teamuri de băieţi şi două de fete, ce şi-au disputat între 1 şi 3 februarie a.c., faza finală a competiţiei "Fox Kids Cup", rezervată tinerilor fotbalişti născuţi în anul 1990. În urma tragerilor la sorţi, cele opt câştigătoare ale turneelor zonale ale băieţilor - desfăşurată anterior în diverse localităţi din ţară - au fost împărţite în două serii, A şi B. În una s-au întrecut formaţiile Aripile Piteşti, CSŞ Bacău, AS Star 90 Medgidia şi FC Inter Sibiu, în cealaltă disputându-şi întâietatea echipele Elpis Constanţa, Olimpia Piatra Neamţ, Rapid şi ICSIM, ambele din Bucureşti.

La fotbalul feminin - la aceeaşi categorie de vârstă - în confruntarea finală s-au întâlnit Mica Sirenă şi Prinţesa Sissy, două formaţii din capitală, special pregătite pentru competiţie de către Fox Kids, ţinându-se cont de faptul că învingătoarele de la Sibiu, atât la băieţi, cât şi la fete, urmează să ne reprezinte ţara la Barcelona, unde între 28 martie şi 2 aprilie 2002 se va desfăşura primul Campionat Mondial de fotbal al copiilor.

Spectatorii care au luat loc în aceste zile în tribunele sălii au fost martorii unor confruntări de foarte bună calitate, sensibil echilibrate, aprig, viu şi dârz disputate, dar în limitele stricte ale fair-playului, cu numeroase şarje ofensive la cele două buturi, cu parade inspirate şi miraculoase, mulţi tineri jucători dovedind, în afara unei excelente pregătiri fizice, apetenţă, dăruire totală şi frumoase disponibilităţi tehnico-tactice, ce le vor deschide larg poarta afirmării în fotbalul de performanţă. Au impresionat în mod deosebit, portarul Alex Neagu (ICSIM), A. Maxim şi M. Fătu (Olimpia Piatra Neam iche (Rapid), C. Cara ormete (Elpis Const an (ICSIM), M. Marcu ipi Piteşti), A. Dincă eiu şi C. Dobre (AS Sta şi A. Panaite (CSS E

Iată r r la jocurile din ser

Seria A: Elpis Constanţa - ICSIM Buc. 4- 2 (1 - 2). D. Caraiola 2, D. Forminte şi I. Sandu, respectiv G. Voican (2) ✶ **Rapid Buc. - Olimpia Piatra Neamţ 1 - 3 (0 - 2).** A. Matei - A. Maxim (2), cu M. Fătu ✶ **Elpis Constanţa - Olimpia PN 3 - 2 (1 - 0).** Au punctat, C. Carapcea, M. Gombar şi A. Irimia (autogol) pentru învingători, A. Maxim şi M. Fătu în contul nemţenilor ✶ **Rapid Buc. - ICSIM Buc. 1 - 2 (1 - 0).** A. Dumitrache pentru feroviari, respectiv B. Vlădulescu cu G. Voican ✶ **Elpis Constanţa - Rapid Buc. 2 - 1 (2 - 0).** M. Gombar şi C. Carapcea pentru marinari, A. Grigore ✶ **Olimpia PN - ICSIM Buc. 1 - 2 (0 - 2).** A. Maxim, L. Venter şi M. Lazăr.

Seria B: Aripi Piteşti - AS Star 90 Med. 2 - 2 (2 - 0). M. Marcu (2) pentru piteşteni, respectiv C. Giurgiu şi C. Dobre ✶ **CSŞ Bacău - FC Inter 2 - 0 (1 - 0).** S. Ciortan şi A. Hurdubei ✶ **Aripi P. - FC Inter 4 - 2 (2 - 0).** Cr. Jigaru (3), M. Marcu, respectiv A. Dincă şi V. Pistol ✶ **CSŞ Bacău - AS Star 90 Med. 5 - 0 (2 - 0).** A. Hurdubei (2), A. Panaite (2) şi I. Chirilă ✶ **Aripi Piteşti - CSŞ Bacău 3 - 1 (1 - 0).** Au punctat, M. Marcu, V. Trandafir şi M. Albu pentru piteşteni, respectiv A. Hurdubei ✶ **FC Inter - CS Star 90 Medgidia 5 - 1 (2 - 0).** I. Pantea (2), P. Dragomir, C. Cârstea şi A. Dincă pentru sibieni, D. Husciu pentru învinşi.

Clasamente:

Seria A

1. Elpis Constanţa	3	3	0	0	9-5	12
2. ICSIM Buc.	3	2	0	1	6-6	8
3. Olimpia PN	3	1	0	2	6-6	4
4. Rapid Buc.	3	0	0	3	3-7	0

Seria B

1. Aripi Piteşti	3	2	1	0	9-5	9
2. CSS Bacău	3	2	0	1	8-3	8
3. FC Inter S.	3	1	0	2	7-7	4
4. CS Star 90 Med.	3	0	1	2	3-12	1

În prima confruntare dintre cele două teamuri feminine, echipa Prinţesa Sissy a dispus cu 3 - 2 (2 - 2) de formaţia Mica Sirenă, graţie golurilor reuşite de Alina Gheorghişor (min. 1, 12, 22), respectiv, Luminiţa Grădinaru (min. 2 şi 5).

În partida a doua de fotbal feminin, Mica Sirenă şi-a luat o binemeritată revanşă învingându-şi partenera de întrecere, Prinţesa Sissy, cu 4 - 1 (2 - 1) în urma golurilor marcate de Nicolae Daniela (min. 2 şi 20), Andrei Oana (min. 21) şi Marcu Daniela (min. 28), pentru învinse punctând Alina Gheorghişor, minutul 16.

În semifinalele disputate între ocupantele primelor două locuri din ambele serii s-au înregistrat următoarele rezultate: **Elpis Constanţa - CSŞ Bacău 1 - 2 (1 - 1).** Au punctat, S. Ciortan (min. 2) şi A. Hurdubei (min. 30) în contul învingătorilor şi D.Caracola pentru constănţeni ✶ **Aripile Piteşti - ICSIM Buc. 4 - 1 (2 - 1).** Autorii golurilor: M. Marcu, M. Albu, B. Geantă şi A. David, respectiv L. Venter.

Finala mică dintre Elpis Constanţa şi ICSIM Bucureşti s-a desfăşurat şi departajat doar pe baza loviturilor de la 7 metri. Locul trei al competiţiei a fost câştigat de echipa constănţeană care a învins cu 3 - 2.

CSŞ Aripile - CSŞ Bacău 3 - 0 (0 - 0)

În finala mare, după o primă repriză echilibrată în care piteştenii au ratat două excelente situaţii prin talentatul M. Marcu, în minutele 5 (bară) şi 18, formaţia antrenorului Laurenţiu Iordache îşi va sufoca pur şi simplu adversara, în cel de-al doilea mitan, când prin combinaţii rapide şi spectaculoase se detaşează net pe tabela de marcaj, graţie golurilor înscrise de M. Albu (min. 23), Mihai Marcu (min. 28) şi B. Geantă.

Formaţiile aliniate: **CSŞ Aripi:** V. Drăghici, B. Geantă, C. Popa, M. Albu, M. Marcu, D. Andrei, Cr. Jigaru, V. Trandafir, A. Popa şi V. Chirigiu. **CSŞ Bacău**: A. Ariton, A. Vieru, A. Panaite, A. Hurdubei, S. Ciortan, L. Bălăiţă, G. Pontoş, I. Chiriţă, C.Lupu şi A. Pal.

Golgeter al competiţiei M. Marcu (CSŞ Aripi Piteşti) cu 6 reuşite, urmat de A. Hurdubei (CSŞ Bacău) cu 5, A. Maxim (Olimpia Piatra Neamţ) cu 4 şi G. Voican (ICSIM) cu 3. **(A.T.)**

Săptămâna trecută, pârtia Onceşti a găzduit

Cupa "Şoimii" la schi alpin

✶ concursul contează pentru cea de-a XIX-a etapă a Campionatului Naţional de schi alpin ✶ "abonat" la locul I, sibianul Alexandru Barbu a reuşit să se claseze din nou pe cea mai înaltă treaptă a podiumului ✶

La mijlocul săptămânii trecute, pârtia "Onceşti" din staţiunea Păltiniş, a găzduit **Cupa "Şoimii"** la schi alpin, întrecere contând pentru cea de-a XIX-a etapă a Campionatului Naţional de Schi Alpin.

Desfăşurat sub egida Federaţiei Române de Schi şi Biatlon, concursul a fost organizat de CSŞ Şoimii Sibiu, în colaborare cu Comisia Judeţeană de Schi.

Cu toate că zăpada n-a fost chiar cel mai bun aliat - dovadă şi abandonurile înregistrate - întrecerea a stârnit interesul multor schiori, la startul competiţiei aliniindu-se peste 80 de sportivi legitimaţi de la 15 cluburi de profil din ţară.

Miercuri, 30 ianuarie, în prima zi a concursului, desfăşurat în două manşe, slalom special, startul s-a dat de la altitudinea de 1635 metri, iar după parcurgerea unei diferenţe de nivel de 120 metri până la sosire (cota 1515), arbitrii au decis: ✶ **Fete - născute în 1987 - 1988,** locul I - **Agnes Nagy** (CSŞ Gheorgheni), locul II - **Raluca Todaşca** (CSŞ Baia Sprie) şi locul III - **Alexandra Dranca** (CSŞ Vatra Dornei). **La categoria băieţi, născuţi în 1987 - 1988,** cel mai bun timp l-a obţinut **Gligor Bogdan** (CSŞ Câmpeni), urmat de **Paul Chira** din Baia Sprie şi **Alexandru Teuşan** (Edelweiss Braşov).

La categoria Fete, născute în 1989, 1990 şi 1991, locul I a fost ocupat de **Kinga Boşte** (favorit Miercurea-Ciuc), pe doi s-a clasat **Georgiana Sântimbreanu**, din Petroşani, iar cea de-a treia treaptă a podiumului a revenit **Rekăi Ambruş**, din Miercurea-Ciuc. Şi la **Băieţi, născuţi în 1989, 1990 şi 1991**, podiumul a fost ocupat tot de "musafiri", clasamentul primelor trei locuri fiind următorul: **I Andrei Blendea,** din Petroşani, II - **Mihai Marinescu**, de la Braşovia, III - **Cătălin Zaharescu** (Braşovia).

Joi, 31 ianuarie, în cea de-a doua zi a concursului, startul s-a mutat la altitudinea de 1654 metri, iar sosirea la cota 1510 metri, cu o diferenţă de nivel de 144 metri. **La categoria Fete, născute în 1987 - 1988, Agnes Nagy** a mai urcat o dată pe cea mai înaltă treaptă a podiumului, fiind urmată de **Alexandra Dranca** şi **Claudia Oşlobanu** (Braşovia). În cadrul aceleiaşi categorii, la băieţi, locul I a revenit sibianului **Alexandru Barbu,** schior aflat în continuare în căutare de adversari pe măsură. Pe doi a venit **Bogdan Gligor,** din Câmpeni, iar pe trei braşoveanul **Răzvan Stinghe** (Braşovia). **La Fete, 1989 -1991,** locul I a fost ocupat de **Bianca Petrea,** din Braşov, **Georgiana Sântimbreanu** s-a clasat pe locul al doilea, iar **Kinga Boşte** pe al treilea. La băieţi, întrecerea a fost câştigată de **Laszlo Kund Kopacz,** din Miercurea-Ciuc, pe locurile doi şi trei sosind petroşeneanul **Dan Vlăduceanu**, respectiv **Ciprian Lakatos,** de la Edelweiss Braşov. Comisia de arbitri care a vegheat la buna desfăşurare a Cupei "Şoimii" la Schi Alpin a fost formată din **Augustin Christinean** (preşedintele Comisiei Judeţene de Arbitri), **Anton Şinka, Horia Branişte, Iulian Roşa, Constanţa Mierluşcă, Liliana Mărginean, Sanda Kendöfi, Sighit Kendöfi, Niculae Almăşan, Ovidiu Croitoru, Dorin Nan** (delegat tehnic), **Viorel Adamache, Liviu Clenci, Adrian Pica, Iuliu Paţa, Tiberiu Bino, Andrei Gyorok şi Victor Munteanu.**

Pe durata desfăşurării concursului, un echipaj aparţinând Serviciului Salvamont a fost prezent pe pârtie, însă nu s-au înregistrat accidente în cadrul Cupei "Şoimii".

Rareş BIŢU

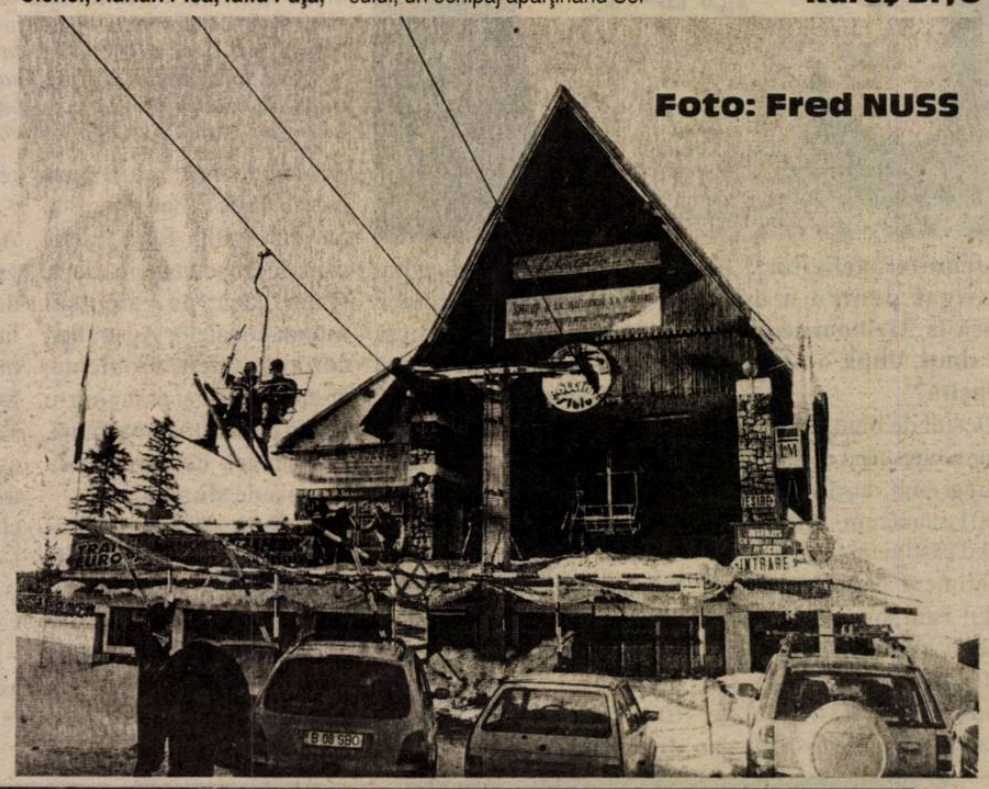

Războiul lui "Iron Mike"

"M-am luat la trântă cu un aligator, m-am încăierat cu o balenă,
Am încătuşat fulgerul, am aruncat tunetul după gratii,
Am ucis o stâncă, am zdrobit o piatră, am băgat în spital o cărămidă.
Sunt atât de rău că îi îmbolnăvesc pe doctori".
(Muhammad Ali, poezie compusă înainte de meciul cu George Foreman, din 1974)

Nu trebuie neapărat să ai studii de medicină ca să-ţi dai seama că Mike Tyson nu stă tocmai bine cu psihicul. Porecla de "Mad Mike" ("Mike Nebunul"), pe care i-au aplicat-o ziarele de scandal fostului campion mondial la categoria grea, este pe deplin motivată - aşa susţin unii psihiatri consultaţi de presa britanică. După recentul incident de la New York, când Tyson a intrat în conflict cu actualul lider al "greilor", britanicul Lennox Lewis, bănuiala că pugilistul american nu se află în deplinătatea facultăţilor mintale s-a transformat, pentru mulţi, în certitudine.

Cotidianul britanic "Daily Telegraph" a publicat opiniile unui specialist, psihiatrul Rosemary Leonard, cu privire la sănătatea psihică a lui Tyson. Pugilistul american este diagnosticat cu grave tulburări de personalitate, cauzate, printre altele, de un nivel ridicat de testosteron. El are un "comportament antisocial, deviant, agresiv", este indiferent faţă de ceilalţi, acţionează iresponsabil, fără să ţină cont de regulile societăţii. "Astfel de persoane nu se simt niciodată vinovate de nimic, pedepsele nu au nici un efect asupra lor, nu-şi asumă responsabilitatea pentru propriile greşeli, ci aruncă vina pe ceilalţi, susţinând că au fost provocaţi. Este adevărat că unii oameni au tendinţa să fie mai agresivi decât alţii, poate că Tyson a fost programat genetic să aibă un comportament violent. Dar asta nu reprezintă o scuză. Mulţi pugilişti profesionişti au înscris în codul genetic un potenţial de agresivitate mai mare decât cel normal, dar îşi controlează aceste predispoziţii şi le folosesc numai când boxează. Tyson însă se comportă, în orice împrejurare, ca şi cum s-ar afla pe ring", se subliniază în articolul apărut în "Daily Telegraph".

Semnatara materialului respectiv este de părere că tranchilizantele nu sunt o soluţie pentru a-l calma pe Tyson, care are cel mai mult nevoie de psihoterapie. "Dar şedinţele de psihoterapie nu ar da nici un rezultat, dacă lui Tyson i se va permite să boxeze în continuare, pentru că i-ar oferi acestuia o scuză pentru a-şi justifica crizele de nervi. Este ca şi cum i-ai prescrie ţigări lights unui pacient care are o boală de plămâni şi încearcă să se lase de fumat", a opinat Rosemary Leonard.

Un alt jurnal britanic, "The Sun", a publicat fragmente din raportul unei comisii de experţi, alcătuită din neurologi, psihologi, psihanalişti şi psihiatri, cu privire la sănătatea psihică a lui Tyson. Acest raport a fost înaintat, cu titlu consultativ, Comisiei de sport din statul Nevada, care trebuie să decidă dacă îi va acorda sau nu licenţa pugilistului american, în vederea meciului cu Lewis, programat pentru data de 6 aprilie, la Las Vegas. Conform acestui raport, "Iron Mike" prezintă toate simptomele unui maniaco-depresiv: căderi nervoase, bulimie, autoculpabilizare. Totul se petrece ca într-un meci dintre Michael Gerard Tyson, o persoană obişnuită, cu defectele şi calităţile unei persoane obişnuite, şi "Iron Mike", cel blamat sau adulat de mulţime.

Tyson a protestat împotriva dezvăluirii analizelor psihiatrice făcute asupra sa, susţinând că se simte umilit să fie astfel expus, ca un obiect de studiu, opiniei publice. Dar speranţa că îşi va recăpăta licenţa l-a determinat să accepte ca fişa sa clinică să fie remisă Comisiei din Nevada.

"Nu am respect faţă de propria mea persoană, dar am cel mai mare ego din lume. Nu mă împac cu statutul de celebritate, nu vreau să fiu tratat ca un superstar", le-a spus medicilor pugilistul care, la 20 de ani, devenea cel mai tînăr deţinător al titlului mondial la categoria grea. Specialiştii au ajuns la concluzia că Tyson suferă de traume psihice şi fizice, care explică exploziile de furie, violenţa lui frenetică, alternată cu stările depresive. Nu are încredere în ceilalţi, se teme că aceştia îl vor trăda. Se supără şi pe el însuşi, suspicios că se lasă folosit de alţii, se autovictimizează, se consideră nedreptăţit. De aceea, adoptă o atitudine defensivă şi se comportă agresiv, pentru a-i îndepărta pe ceilalţi. Evaluează sumar situaţiile de viaţă şi se comportă impulsiv. De cele mai multe ori, îşi justifică gesturile violente prin faptul că îi este greu să suporte presiunile de ordin financiar şi emoţional.

"Are tendinţa să ceară prea mult de la ceilalţi, să se bazeze prea mult pe alţii, de fapt este un naiv, în relaţiile lui cu alte persoane", se arată în fişa de observaţie clinică a pugilistului american. Tyson se află în divorţ cu cea de-a doua sa soţie, care l-a acuzat de adulter, şi i-a intentat proces fostului său promotor, Don King, pe motiv că acesta nu i-a apărat interesele financiare. "Toţi mă părăsesc, mă lasă oameni pentru care mi-aş fi dat viaţa", a clamat Tyson. În faţa psihiatrilor, fostul campion mondial a mărturisit că nu-şi aminteşte prea multe lucruri din copilărie, din cauza loviturilor primite în zona capului, în timpul bătăilor de stradă.

Concluzia specialiştilor este că Tyson s-a aflat, toată viaţa, în căutarea unei figuri reprezentative, un substitut al tatălui, care să-i inspire forţă şi încredere. Centrul lumii lui Tyson a fost, un timp, antrenorul Cus D'Amato, care l-a cules de pe străzi pe puştiul de 12 ani şi l-a dus într-o sală de box. Dar lumea lui "Iron Mike" a fost cutremurată din temelii atunci când D'Amato a murit. Nimeni nu a putut să-l înlocuiască pe legendarul antrenor, iar Tyson s-a aflat de atunci în derivă psihică. A încercat să-şi formeze o familie, dar a înregistrat două eşecuri. Între timp, cariera sportivă cunoaşte o fază de declin. În timp ce "Iron Mike" este chemat în ring de mulţime, Michael Gerard Tyson încă nu şi-a revenit după K.O. înregistrat în meciul cu propria viaţă.

Capriati - în sfârşit, regină

Copilul-minune al tenisului feminin de la începutul anilor '90 a atins, în sfîrşit, maturitatea. Precocitatea a fost pentru Jennifer Capriati o lamă cu două tăişuri. Prea devreme răsfăţată de presă şi de public, a trebuit să treacă prin infernul drogurilor, prin purgatoriul uitării, pentru a regăsi gloria pe care atât de uşor a risipit-o la 18 ani.

Născută pe data de 29 martie 1976, la New York, Capriati a bătut toate recordurile din tenisul feminin în materie de precocitate: la vârsta de 14 ani şi două luni, se califica în finala turneului de la Roland Garros, la 14 ani şi 235 de zile, devenea cea mai tînără jucătoare clasată în primele zece poziţii ale ierarhiei WTA. La vârsta de 16 ani, o învingea pe germanca Steffi Graf în finala turneului olimpic de la Barcelona, din 1992. La acea dată, sportiva americană deja câştigase peste un milion de dolari din premii.

Cea în care mulţi o vedeau pe viitoarea regină a tenisului a ezitat să-şi ia coroana în primire, optând pentru rolul de eternă infantă, rătăcind prin clinicile de dezintoxicare şi cabinetele de psihoterapie. Între anii 1994-1995, Capriati a abandonat practic sportul. Revenirea în arenele de tenis a fost dificilă, Capriati părea să se fi resemnat la a fi propria sa umbră. În anul 1998, jucătoarea americană nu se mai afla pe unul dintre primele 100 de locuri ale clasamentului mondial. După ce a câştigat, în anul 2002, pentru a doua oară consecutiv, proba de simplu a turneului de la Melbourne. Jennifer a confirmat că nu mai are rău de înălţime, ca în adolescenţă, şi a urcat până în vârful ierarhiei mondiale. Deşi cearcănele de fostă toxicomană se şterg încet de pe chipul campioanei, Capriati pare să ştie că trecutul încă o urmăreşte, întipărit în memorie ca o lecţie bine învăţată.

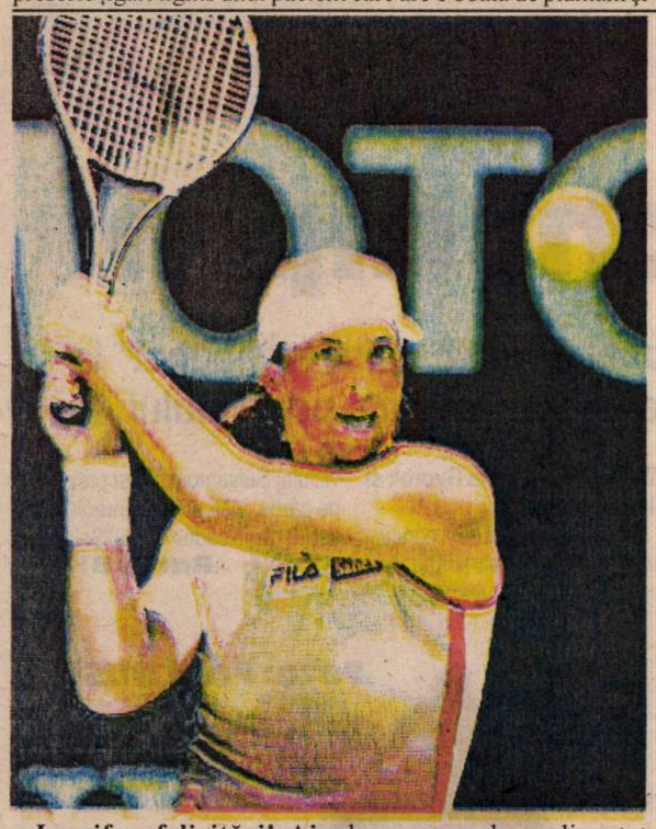

- Jennifer, felicitări! Ai cîştigat pentru a doua oară la Melbourne. Cum te simţi, după o astfel de reuşită?

- Destul de bine. Dar nu-mi dau seama când m-am bucurat mai mult, după victoria din 2001 sau acum. Prima dată când câştigi un turneu, ai un sentiment deosebit, dar şi felul cum am câştigat anul acesta este special. Nu mă aşteptam să fiu în finală, dar m-am calificat. Meciul cu Martina Hingis a fost cel mai dur pe care l-am disputat vreodată, în condiţii deosebit de grele. Totuşi am reuşit să trec peste asta şi acum mă simt cât se poate de bine.

- Când ai venit în Australia, pentru acest turneu, te gândeai că îţi vei păstra titlul cucerit anul trecut?

- Întotdeauna am avut încredere în mine. Poate că alţii au îndoieli în legătură cu mine, dar eu consider că nimeni nu trebuie subestimat, nu trebuie judecat după aparenţe. În ce mă priveşte, sunt mult mai puternică decît dau impresia, am mai multă forţă interioară decât se vede în afară. Chiar dacă, pe parcursul Internaţionalelor Australiei, am avut unele probleme, le-am depăşit şi eram într-o formă din ce în ce mai bună, pe măsură ce turneul se apropia de sfîrşit.

- Apropo de forţa interioară, finala cu Hingis te-a solicitat foarte mult la acest capitol, nu-i aşa?

- A fost cea mai grea partidă a mea. În timpul finalei, mi-a trecut prin minte, de cîteva ori, că îmi voi da sufletul pe teren. Dar nici lui Hingis nu i-a fost uşor, simţeam asta. Am avut noroc că am câştigat al doilea set, care a fost decisiv, cred că atunci s-a întors situaţia în favoarea mea. Eram hotărâtă să dau tot ce am mai bun în mine, să dau totul, îmi spuneam asta tot timpul. Ştiam că trebuia să lupt până la capăt, chiar dacă apoi nu aş mai fi fost în stare nici să mă târăsc şi m-ar fi cărat pe targă la vestiare.

- Îţi vei aminti mereu de această finală atât de tensionată, nu-i aşa?

- Da, sigur, cum să nu-ţi rămână în memorie unul dintre cele mai frumoase meciuri pe care le-ai jucat vreodată?

- Ce contează mai mult pentru tine: cîştigarea Internaţionalelor Australiei sau ocuparea primului loc în clasamentul mondial?

- Nu ştiu. Greu de spus. Nu prea se poate compara una cu alta, fiecare dintre aceste reuşite este specială în felul ei.

- Jennifer, anul trecut ai spus că vei aşeza în holul casei tale trofeul pe care l-ai cucerit la Internaţionalele Australiei. Unde vei pune trofeul câştigat anul acesta?

- Îi voi găsi probabil un loc în camera mea. Aşa voi avea trofeul dinaintea ochilor tot timpul.

- Vei găsi loc şi pentru o Cupă de la Roland Garros?

- Nu ştiu, e prea devreme să mă gândesc la asta. Mai întâi vreau să mă bucur de acest trofeu, să-mi iau o vacanţă de o săptămână, după care îmi voi relua antrenamentele.

Pagină realizată de Ovidiu BOICA

"O tâmpenie sinistră"

Preşedintele Comisiei Naţionale Antidoping, Ioan Drăgan, a declarat, că acuzaţia de dopaj adusă echipei României care a participat la Campionatul Mondial din 1998 este "o tâmpenie sinistră".

"Acuzaţiile sunt nefondate, iar articolul din L'Equipe nu este în regulă. În primul rând, una dintre substanţele care spun ei că a fost folosită de cele 19 echipe naţionale, şi anume dihidrocodeina, nu este considerată substanţă dopantă şi nu se află pe lista interzisă", a spus Ioan Drăgan, fost director al Institutului Naţional de Medicină Sportivă (INMS).

Drăgan a precizat că INMS a aprobat lista substanţelor ce urmau să fie folosite de fotbaliştii români pe durata Campionatului Mondial din Franţa. "Eu am văzut lista propusă de medicul Pompiliu Popescu, înainte de a pleca la Mondialele din Franţa. Acea listă a fost avizată de INMS şi apoi trimisă autorităţilor franceze spre aprobare. Francezii şi-au dat acordul pentru importul medicamentelor respective, ceea ce nu ar fi fost posibil dacă pe listă figurau substanţe interzise. În plus, jucătorii români au fost supuşi unor controale antidoping şi nu s-a depistat nimic", a adăugat preşedintele Comisiei Naţionale Antidoping.

Preşedintele Federaţiei Române de Fotbal, Mircea Sandu, a declarat, vineri, că informaţiile publicate de cotidianul francez nu sunt adevărate. "Noi suntem curaţi. Nici un jucător român nu a fost depistat pozitiv. Voi studia presa franceză şi apoi voi decide în ce mod vom acţiona, pentru că afirmaţiile lor sunt false", a precizat preşedintele FRF.

Cotidianul "L'Equipe" a scris, în numărul de joi, că 19 delegaţii participante la Cupa Mondială de fotbal din 1998, printre care se află şi cea a României, au primit autorizaţii de a introduce pe teritoriul Franţei diverse produse farmaceutice, unele dintre acestea fiind interzise de Comitetul Internaţional Olimpic.

"L'Equipe" precizează că Agenţia pentru medicamente din Franţa a trimis Ministerului francez al Tineretului şi Sportului, în timpul Cupei Mondiale, o scrisoare însoţită de copii ale autorizaţiilor

primite de cele 19 delegaţii pentru a introduce pe teritorului Franţei diverse produse farmaceutice, destinate jucătorilor şi responsabililor delegaţiilor. Cele 19 delegaţii care au primit aceste autorizaţii sunt cele ale Arabiei Saudite, Austriei, Belgiei, Bulgariei, statului Chile, Coreei de Sud, Danemarcei, Spaniei, Statelor Unite, Scoţiei, Iranului, Italiei, Japoniei, Marocului, Nigeriei, Norvegiei, Olandei, Angliei şi României.

Fabio Capello este interesat de CF Barcelona

Antrenorul echipei AS Roma, Fabio Capello, a recunoscut că este interesat să preia conducerea tehnică a formaţiei spaniole CF Barcelona, informează agenţia Onefootball.

Potrivit anumitor informaţii, Capello l-ar putea înlocui pe banca tehnică a echipei Barcelona pe Carles Rexach, având în vederea rezultatele slabe al echipei catalane din ultima perioadă.

"Nimeni nu poate spune ce echipă voi antrena în viitor. Sunt sigur însă că nu mă voi întoarce niciodată la AC Milan. Am un contract cu AS Roma, dar mă interesează să preiau conducerea tehnică a formaţiei Barcelona", a spus Capello.

Preşedintele clubului AS Roma, Franco Sensi, a declarat recent că doreşte să prelungească acordul lui Capello. Contractul lui Fabio Capello cu AS Roma expiră în anul 2003.

Capello, care a antrenat pentru un sezon gruparea Real Madrid, consideră că vor exista speculaţii privind numirea sa ca antrenor al unora dintre cele mai valoroase echipe din Europa. "Când munceşti serios şi rezultatele se văd, este normal ca multe cluburi să fie interesate de tine", a spus tehnicianul.

Capello a declarat că unul dintre obiectivele echipei AS Roma este câştigarea Ligii Campionilor, dar mult mai importantă este câştigarea campionatului Italiei. "Dacă vom ajunge în semifinalele Ligii Campionilor, voi fi mulţumit. Ne aflăm într-o grupă echilibrată şi este greu de crezut că echipe ca Barcelona şi Liverpool vor ieşi din competiţie înainte de sferturile de finală", a afirmat Capello.

Fotbal/Declaratii

Cătălin Munteanu "Sunt foarte mulţumit că am revenit la Espanol"

Jucătorul român al formaţiei Espanol Barcelona, Cătălin Munteanu, a declarat că este foarte mulţumit de faptul că va reveni în lotul echipei spaniole, după ce argentinianul Andres Martin Posse a primit cetăţenia spaniolă, a anunţat cotidianul "Marca".

"Sunt foarte mulţumit. Ştiam că după ce Martin Posse va primi actele necesare obţinerii cetăţeniei spaniole, responsabilii clubului vor fi de acord să revin în lot. Nu am încetat să mă antrenez, deoarece ştiam că voi avea şansa mea", a declarat Munteanu.

Cotidianul "Marca" notează că, după ce antrenorul Paco Flores a decis, în mod nedrept, în luna decembrie, să renunţe la Munteanu pentru a-l înscrie pe argentinianul Mauro Navas, jucătorul român va putea ocupa din nou unul dintre locurile pentru extracomunitari, alături de Mauro Navas, Pablo Rotchen şi Francisco Palencia.

"Nu va fi uşor pentru mine să fiu titularizat, dar acum am posibilitatea să joc mai mult şi să câştig încrederea antrenorului. Am discutat de multe ori cu Paco Flores în această perioadă şi m-a încurajat mereu. El mi-a dat asigurări că atunci când Posse sau Navas vor primi cetăţenia voi putea reveni în lot", a mai precizat Munteanu.

Referitor la poziţia echipei în clasament, locul 17 după 22 de etape, jucătorul român a declarat că situaţia nu este îngrijorătoare, deoarece Espanol, cu 26 de puncte, se află la numai un punct diferenţă de formaţiile de la mijlocul clasamentului.

Mircea Sandu doreşte să-i înece în bere pe norvegieni şi danezi în preliminariile CE 2004

Preşedintele Federaţiei Române de Fotbal (FRF), Mircea Sandu, a declarat, în glumă, vineri, la lansarea campaniei "Bergenbier - Fii mereu alături de Naţională! Fii în galben!", că doreşte să înece în bere Bergenbier reprezentativele Norvegiei şi Danemarcei, adversarele României în preliminariile Campionatului European 2004.

La conferinţa de presă organizată cu acest prilej la Hotelul Marriott au participat fostul antrenor Angelo Niculescu, selecţionerul Anghel Iordănescu şi jucătorii Daniel Prodan, Gabi Popescu, Daniel Pancu şi Bogdan Lobonţ.

Daniel Prodan a spus că speră să fie reînnodat firul calificărilor naţionalei, în timp ce Gabi Popescu a declarat că suporterii români merită să se bucure de calificarea tricolorilor la Euro 2004. În cadrul conferinţei a fost lansat site-ul www.bergenbier.ro.

Echipa României face parte din grupa a II-a a preliminariilor Campionatului European din anul 2004, alături de Danemarca, Norvegia, Bosnia-Herţegovina şi Luxemburg.

Galatasaray şi-a achitat datoria faţă de Gavril Balint

Gruparea Galatasaray şi-a achitat datoria faţă de fostul antrenor secund al echipei turce Gavril Balint, a anunţat cotidianul "Fotomac".

Clubul turc i-a plătit lui Balint suma de 226.000 de dolari. De asemenea, gruparea din Istanbul şi-a achitat şi o parte din datoriile faţă de Gheorghe Hagi şi Gheorghe Popescu, plătindu-le acestora câte 198.000 de dolari. Restul sumelor restante către Hagi şi Popescu vor fi plătite de Galatasaray după data de 5 aprilie, când clubul turc va primi de la UEFA o a doua tranşă, de 2.195.000 de dolari, pentru participarea în Liga Campionilor.

Galatasaray a plătit, de asemenea, 3.800.000 de dolari grupării Real Sociedad, pentru transferul atacantului Arif Erdem, şi 200.000 de dolari clubului Sturm Graz, pentru împrumutul jucătorului Fleurquin.

Gruparea turcă a reuşit să-şi achite aceste datorii din prima tranşă, de 1.636.000 de dolari, primită de la UEFA pentru participarea în Liga Campionilor şi din suma de 3.750.000 de dolari, primită de clubul din Istanbul de la AC Milan pentru transferul lui Umit Davala.

Pagină realizată de Ovidiu BOICA

PRO TV

Luni, 4 februarie

07.00 Bună dimineaţa! 08.00 Ştirile Pro TV 09.00 Tânăr şi neliniştit (r) 10.00 Profesioniştii (s) 10.45 Parte de carte (r) 11.30 Nebun după tine (s) 12.00 Cei mai frumoşi ani (s) 13.00 Expertul (s) 13.45 Sfera (r) 16.00 Tânăr şi neliniştit (s) 17.00 Ştirile Pro TV 17.45 Teo 19.00 Ştirile Pro TV 20.00 Războiul sexelor pe Wall Street (co. SUA, 1996) 22.00 Ştirile Pro TV 22.40 .Ro 22.45 Scandal la baza militară (thriller, SUA, 1994) 00.30 Marcă înregistrată (r) 01.00 Pizzeria lui Sal (dramă SUA 1989) 02.45 Fotbal din Divizia A (r) 04.15 Cei mai frumoşi ani (r) 05.00 Nebun după tine (r) 05.30 Expertul (r)

Marţi, 5 februarie

07.00 Bună dimineaţa! 08.00 Ştirile Pro TV 09.00 Tânăr şi neliniştit (r) 10.00 Profesioniştii (s) 11.00 Profeţii despre trecut (r) 12.00 Nebun după tine (s) 12.30 Detectivi în Oraşul Îngerilor (s) 13.15 Expertul (s) 14.00 Războiul sexelor pe Wall Street (r) 16.00 Tânăr şi neliniştit (s) 17.00 Ştirile Pro TV 17.45 Teo 19.00 Ştirile Pro TV 20.00 Urmărire generală 21.00 Răzbunare fără limite (s) 22.00 Ştirile Pro TV 22.40 .Ro 22.45 Povestea unei mame (dramă SUA 1998) 00.45 Destinul sfânt (biogr. SUA 1996) 02.45 Fotbal din Divizia A (r) 04.15 Profeţii despre trecut (r) 05.00 Nebun după tine (r) 05.30 Expertul (r)

Miercuri, 6 februarie

07.00 Bună dimineaţa! 08.00 Ştirile Pro TV 09.00 Tânăr şi neliniştit (r) 10.00 Profesioniştii (s) 11.00 Gândeşte liber (r) 12.00 Nebun după tine (s) 12.30 Detectiv în Oraşul Îngerilor (s) 13.30 Expertul (s) 14.15 Răzbunare fără limite (r) 15.00 Urmărire generală 16.00 Tânăr şi neliniştit (s) 17.00 Ştirile Pro TV 17.45 Teo 19.00 Ştirile Pro TV 20.00 Kung Fu: Legenda continuă (ac. SUA 1992) 22.00 Ştirile Pro TV 22.40 .Ro 22.45 Crimă în lumea avocaţilor (ac. SUA 1993) 00.45 Pierdut în Yonkers (co. SUA 1993) 02.30 Fotbal din Divizia A (r) 04.00 Profesioniştii (r) 04.45 Detectiv în Oraşul Îngerilor (r)

Joi, 7 februarie

07.00 Bună dimineaţa! 08.00 Ştirile Pro TV 09.00 Tânăr şi neliniştit (r) 10.00 Profesioniştii (r) 11.00 Promotor (r) 11.30 Oxigen (r) 12.00 Nebun după tine (s) 12.30 Detectiv în Oraşul Îngerilor (s) 13.00 Expertul (s) 14.00 Kung Fu: Legenda continuă (r) 16.00 Tânăr şi neliniştit (s) 17.00 Ştirile Pro TV 17.45 Teo 19.00 Ştirile Pro TV 20.00 Un bărbat pentru două femei (dramă SUA 1992) 22.00 Ştirile Pro TV 22.40 .Ro 22.45 Vis de dragoste (thriller M. Brit. 1991) 00.30 Grace şi Glorie (dramă SUA 1998) 02.15 Fotbal din Divizia A (r) 03.30 Profesioniştii (r) 04.15 Nebun după tine (r)

Vineri, 8 februarie

07.00 Bună dimineaţa! 08.00 Ştirile Pro TV 09.00 Tânăr şi neliniştit (r) 10.00 Profesioniştii (s) 11.00 ProVest (r)12.00 Nebun după tine (s) 12.30 Detectiv în Oraşul Îngerilor (s) 13.15 Expertul (s) 14.00 Un bărbat pentru două femei (r) 16.00 Tânăr şi neliniştit (s) 17.00 Ştirile Pro TV 17.30 Tânăr şi neliniştit (s) 18.30 Împreună pentru copii 19.00 Ştirile PRO TV 20.00 Dosarul Pelican (triller SUA 1993) 22.20 .Ro 22.35 Focul ucigaş Backdraft (ac. SUA 1991) 00.50 Nimic nou pe frontul de vest (război 1930) 03.15 Fotbal. Meci din Divizia A (r) 04.45 Biloxi Blues (co. SUA 1988) 06.15 ProVest (r)

antena 1

TELEVIZIUNEA

Luni, 4 februarie

07.00 Observator 07.50 Sport 08.00 Cafeaua cu sare 10.00 Bette! (s/r) 10.30 7 zile (r) 11.30 Îmbrăţişări pătimaşe (s) 13.00 Ştiri 13.20 Clanul Popeştilor (s) 14.00 Hacker-ul (r) 16.00 Un bărbat pe zi 17.00 Ştiri 17.20 Milagros (s) 19.00 Observator 19.50 Sport 20.00 Maestrul samurai/ My Samurai (acţiune, SUA, 1992) 22.00 Marius Tucă Show 23.00 Observator 23.30 Sport 23.40 Dorinţa de libertate/ Freedom Fighter (dramă, SUA, 1988) 01.00 Observator (r) 02.00 Clanul Popeştilor (s.r) 02.30 Cafeaua cu sare (r) 04.30 Marius Tucă Show (s/r)

Marţi, 5 februarie

07.00 Observator 07.50 Sport 08.00 Cafeaua cu sare 10.00 Un bărbat pe zi (r) 11.00 Dorinţa de libertate (r) 13.20 Clanul Popeştilor (s) 14.00 Maestrul samurai (r) 16.00 Un bărbat pe zi 17.00 Ştiri 17.20 Milagros (s) 19.00 Observator 19.50 Sport 20.00 Brigada mobilă 20.30 Riscurile meseriei (ac. SUA 1992) 22.00 Marius Tucă Show 23.00 Observator 23.30 Sport 23.40 Nopţi în Tennessee (thriller SUA 1989) 01.00 Observator 02.00 Clanul Popeştilor (r) 02.30 Cafeaua cu sare (r) 04.30 Marius Tucă Show (r)

Miercuri, 6 februarie

07.00 Observator 07.50 Sport08.00 Cafeaua cu sare 10.00 Un bărbat pe zi (r) 11.00 Nopţi în Tennessee (r) 13.20 Clanul Popeştilor (s) 14.00 Brigada mobilă (r) 14.30 Riscurile meseriei (r) 16.00 Un bărbat pe zi 17.00 Ştiri 17.20 Milagros (s) 19.00 Observator 19.50 Sport 20.00 Talkshow: Strict autentic 22.00 Marius Tucă Show 23.00 Observator 23.30 Sport 23.40 Probleme de familie (dramă SUA 1991) 01.00 Revizie tehnică

Joi, 7 februarie

07.00 Observator 07.50 Sport 08.00 Cafeaua cu sare 10.00 Un bărbat pe zi (r) 11.00 Probleme de familie (r) 13.20 Clanul Popeştilor (s) 14.00 Talk-show: Strict autentic (r) 16.00 Un bărbat pe zi 17.00 Ştiri 17.20 Milagros (s) 19.00 Observator 19.50 Sport 20.00 Atac rapid (ac. SUA 1997) 22.00 Marius Tucă Show 23.00 Observator 23.30 Sport 23.40 Muschetarii zilelor noastre (ac. SUA 1998) 01.00 Observator 02.00 Clanul Popeştilor (r) 02.30 Cafeaua cu sare (r) 04.30 Marius Tucă Show (r)

Vineri, 8 februarie

07.00 Observator 07.50 Sport 08.00 Cafeaua cu sare 10.00 Un bărbat pe zi (r) 11.00 Muschetarii zilelor noastre (r) 13.20 Clanul Popeştilor (s) 14.00 Atac rapid (r) 16.00 Amazon (s) 17.00 Ştiri 17.15 Milagros (s) 18.00 Un bărbat pe zi 19.00 Observator19.50 Sport 20.00 Gong Show 22.00 Observator 22.30 Sport 22.35 Creatura (thriller, SUA, 1998) 00.30 Observator 01.30 Clanul Popeştilor (s.r) 02.00 Cafeaua cu sare (r) 04.00 Milagros (s.r) 05.00 Un bărbat pe zi (r)

tvr2

Luni, 4 februarie

08.30 Cafeaua de dimineaţă 09.30 Călătoria lui Allen Strange (s) 10.00 Lumea lui Chiţ-Chiţ 10.45 Tată, am încurcat-o! (s) 11.10 Pop club (r) 12.10 Cronici votive (r) 12.40 Călătorind prin ţară 13.30 Piramida (r) 14.00 D.a. 15.15 Toţi, împreună 16.05 Oprirea obligatorie 16.25 Medalion de interpret (r) 16.55 Festivalul "forţei" în ţara bascilor (dó) 17.25 Răscruci 18.05 Palete (do. s) 19,05 Drumul spre Avonlea (s) 20.00 Tată, am încurcat-o! (r) 20.30 Piramida (concurs) 21.00 Puls 2002 21.30 Reforma la bani mărunţi 22.30 Teatru TV: Un deţinut la Auschwitz 00.00 Corpul uman (r) 01.05 Splendorile naturii 02.00 Visul disperării (r) 03.35 Telejurnal (r)

Marţi, 5 februarie

08.05 D.a. 09.30 Călătoria lui Allen Strange (s) 10.00 Prietenii lui Piticot 10.45 Tată, am încurcat-o! (s) 11.10 Bărbaţi, la cratiţă! 12.10 Răscruci (r) 12.40 Afaceri la cheie (r) 13.25 Ştiri 13.30 Piramida (r) 14.00 D.a. 15.15 Toţi, împreună 16.00 Tribuna partidelor... 16.30 Ferma (r) 17.30 E dreptul tău! 17.55 Ştiri 18.05 Cinematograful, o istorie vie 19.15 Drumul spre Avonlea (s) 20.05 Tată, am încurcat-o! (r) 20.30 Piramida (concurs) 21.10 În plină acţiune (s) 22.00 Telejurnal 22.30 Lunga călătorie cu trenul (dramă România 1997) 00.10 Cinematograful... (r) 01.15 Teatru TV (r) 02.40 Palete 03.40 Telejurnal (r)

Miercuri, 6 februarie

07.00 Drumul spre Avonlea (r) 08.05 D.a. 09.30 Călătoria lui Allen Strange (s) 10.00 În plină acţiune (s) 10.45 Tată, am încurcat-o! (s) 11.10 Televiziunea, dragostea mea (r) 12.10 Camera de gardă 12.40 E dreptul tău! (r) 13.25 Ştiri 13.30 Piramida (r) 14.00 D.a. 15.15 Toţi, împreună 16.00 Tribuna partidelor... 16.30 Sport plus 17.30 Mit şi istorie 18.05 Civilizaţia Tibetului (do) 19.10 Drumul spre Avonlea (s) 20.00 Tată, am încurcat-o! (r) 20.30 Piramida (concurs) 21.10 În plină acţiune (s) 22.00 Telejurnal 22.30 Însoţitori periculoşi (w. SUA 1961)) 00.35 Civilizaţia Tibetului (r) 01.25 Atlas (r) 02.00 Puls 2002 (r) 02.30 Remix (r) 03.30 Aleea cu ghimpi (r) 03.45 Telejurnal (r)

Joi, 7 februarie

07.00 Drumul spre Avonlea (r) 08.05 D.a. 09.30 Călătoria lui Allen Strange (s) 10.00 În plină acţiune (r) 10.45 Tată, am încurcat-o (s) 11.10 Sport plus (r) 12.10 Paradisul de lângă noi (r) 12.40 Mit şi istorie (r) 13.30 Piramida (r) 14.00 D.a. 15.15 Toţi, împreună 16.00 Tribuna partidelor... 16.30 Din coasta Evei 17.30 Afaceri la cheie 17.55 Ştiri 18.05 Culisele celui de-al doilea război mondial 19.05 Drumul spre Avonlea (s) 20.00 Tată, am încurcat-o (r) 20.30 Piramida (concurs)21.10 În plină acţiune (s) 22.00 Telejurnal 22.30 Masca de ceară (dramă lt. 1997) 00.05 Culisele celui de-al doilea război mondial (r) 01.10 Arca lui Noe (r) 01.45 Bărbaţi, la cratiţă (r) 02.45 Clepsidra cu imagini (r)

Vineri, 8 februarie

07.00 Drumul spre Avonlea (r) 08.05 D.a. 09.30 Călătoria lui Allen Strange (s) 10.00 În plină acţiune (r) 10.45 Tată, am încurcat-o (s) 11.10 Din coasta Evei (r) 12.10 Reforma la bani mărunţi (r) 12.40 Puls 2002 (r) 13.25 Ştiri 13.30 Piramida (r) 14.00 D.a. 15.15 Televiziunea, dragostea mea (r) 16.20 Camera de gardă 16.50 Primul pas 18.05 Evadare de pe Terra 19.05 Drumul spre Avonlea (s) 20.00 Tată, am încurcat-o! (r) 20.30 Piramida 21.00 D'ale lu' Mitică 22.00 Telejurnal 22.30 Pericol iminent (dramă SUA 1995) 00.00 Evadare de pe Terra (r) 00.55 Remix (r) 01.55 D'ale lu' Mitică (r) 02.55 Afaceri la cheie (r) 03.20 Telejurnal (r)

TV ROMÂNIA

Luni, 4 februarie

07.00 Jurnalul de dimineaţă 07.30 Strict necesar 08.40 Bravo, bravissimo! (r) 10.10 Cop Land (r) 12.00 Spectacolul lumii (r) 12.30 Ştirile de sâmbăta asta (r) 13.00 Teleenciclopedia (r) 14.00 Jurnalul de prânz 14.30 Istorie polemică 15.00 Pro Patria 16.00 Kronika 17.30 Interes general 18.30 Corect 18.35 Baywatch Hawaii (s) 19.20 Ştiri. Sport 19.35 Becker (s) 20.00 Jurnal. Meteo. Sport 20.30 Curat Caragiale! 20.35 Iartă-mă! 21.45 Oraşul îngerilor! (s) 22.45 Faţă-n faţă 23.45 Jurnalul de noapte 00.00 Memorialul durerii 00.45 Marele jazz 01.45 Jurnal. Meteo. Sport (r)

Marţi, 5 februarie

07.00 Jurnalul de dimineaţă 07.30 Strict necesar 08.20 Domnişoara Zorro (r) 09.10 Iartă-mă! (r) 10.10 Oraşul îngerilor (r) 11.00 TVR Timişoara 13.00 Ghici cine vine la tine? (r) 14.00 Jurnalul de prânz 14.30 Puncte cardinale 15.00 Faţă-n faţă (r) 16.00 Kronika 17.00 Feminin 17.45 Pasiuni (s) 18.30 Corect 18.35 Baywatch Hawaii (s) 19.20 Ştiri. Sport 19.35 Becker (s) 20.00 Ştiri. Sport 20.40 Curat Caragiale! Parol! 20.45 Sunt cu toţii bine! (dramă lt. 1990) 22.50 Frontal 23.50 Jurnalul de noapte 00.05 Lumea dansului 01.05 Feminin (r) 01.45 Jurnal. Meteo (r) 02.40 Puncte cardinale (r) 03.10 Istorie polemică (r)

Miercuri, 6 februarie

07.00 Jurnalul de dimineaţă 07.30 Strict necesar 08.20 Domnişoara Zorro (r) 09.10 Sunt cu toţii bine (r) 11.15 TVR Cluj 13.00 Garantat 100% (r) 14.00 Jurnalul de prânz 14.30 Oameni ca noi 15.00 Bucuriile muzicii 16.00 Panorama 17.00 Medicina pentru toţi 17.45 Pasiuni (s) 18.30 Corect 18.35 Baywatch Hawaii (s) 19.20 Ştiri. Meteo. Sport 19.35 Becker (s) 20.00 Ştiri. Meteo. Sport 20.40 Curat Caragiale! Parol! 20.45 Teatru TV: Detectiv fără voie. Ep.2 21.45 Cu ochii'n 4 22.45 Recurs la morală 23.45 Jurnalul de noapte 00.00 Infomania 01.00 Poveste de dragoste (r) 01.50 Jurnal. Meteo. Sport (r)

Joi, 7 februarie

07.00 Jurnalul de dimineaţă 07.30 Strict necesar 08.20 Domnişoara Zorro (r) 09.10 Teatru TV (r) 10.10 Cu ochii'n 4 (r) 11.10 TVR Iaşi 13.00 Muzica e viaţa mea (r) 14.00 Jurnalul de prânz 14.30 Memorialul durerii (r) 15.15 Eveniment. Magazin de actualitate culturală 16.00 Convieţuiri 16.30 Panorama 17.00 Vino să vezi! 17.45 Pasiuni (s) 18.30 Corect 18.35 Baywatch Hawaii (s) 19.20 Ştiri. Sport 19.35 Becker (s) 20.00 Jurnal. Meteo. Sport 20.40 Curat Caragiale! Parol! 20.45 Prinţesa şi cerşetorul (dragoste Ger. - lt. 1997, p. I) 22.25 Reflecţii rutiere 22.40 Euroatlantica23.40 Jurnalul de noapte 23.55 Profesioniştii 00.55 Vino să vezi! (r) 01.40 Jurnal. Meteo. Sport (r) 02.25 Eveniment (r) 03.25 Reflecţii rutiere (r)

Vineri, 8 februarie

07.00 Jurnalul de dimineaţă 07.30 Strict necesar 08.20 Domnişoara Zorro (r) 09.10 Prinţesa şi cerşetorul (r) 10.45 Reflecţii rutiere (r) 11.00 TVR Craiova 13.00 Profesioniştii (r) 14.00 Jurnalul de prânz 14.30 Drepturile omului 15.30 Tribuna partidelor parlamentare 16.00 Convieţuiri 17.00 Poveste de dragoste 17.45 Pasiuni (s) 18.30 Corect 18.35 Baywatch Hawaii (s) 19.20 Ştiri. Sport 19.35 România politică 20.00 Jurnal. Meteo. Sport 20.40 Curat Caragiale! Parol! 20.45 Fă-i inimii pe plac (co. SUA 1994) 22.15 Ştirile de sâmbăta asta 22.45 Amy (s) 23.40 Jurnalul de noapte 23.55 A fost odată un asasin (co. neagră SUA 1997)

EUROSPORT

Luni, 4 februarie

09.30 Schi alpin feminin (r) 10.30 Schi alpin masculin (r) 11.30 Fotbal (r) 13.30 Raliuri 14.00 Toate

sporturile (r) 14.30 Ciclocros 15.30Fotbal (r) 16.00 Fotbal (r) 18.00 Fotbal (live) 20.00 Toate sporturile (r) 20.30 Fotbal (r) 21,00 Fotbal (live) 23.00 Fotbal (r) 00.30 Raliuri 01.30 Ştirile Eurosport 01.45 Toate sporturile (r) 02.15 Ştirile Eurosport (r)

Marţi, 5 februarie

09.30 Toate sporturile (r) 10.00 Jocurile Olimpice (r) 11.00 Fotbal. Cupa Africii (r) 13.00 Fotbal. Eurogoluri (r) 14.30 Toate sporturile (r) 15.00 Fotbal. Cupa Africii (r) 17.00 Fotbal. Eurogoluri (r) 18.30 Sporturi extreme. YOZ 19.00 Curse de maşini pe gheaţă 20.00 Trial 21.00 Raliuri (r) 22.00 Box 00.00 Ştirile Eurosport 00.15 Trial 01.15 Fotbal (r) 02.15 Ştirile Eurosport (r)

Miercuri, 6 februarie

09.30 Ciclocros (r) 10.30 Aventură (r) 11.30 Fotbal (r) 13.00 Trial (r) 14.00 Raliuri (r) 15.00 Magazin

olimpic 15.30 Sărituri cu schiurile (r) 17.30 Sărituri cu schiurile (r) 19.00 Jocurile Olimpice (r) 20.00 Trial 21.00 Fotbal. UEFA (r) 22.00 Sumo 22.30 Golf 00.00 Ştirile Eurosport 00.15 Trial 01.15 Jocurile Olimpice (r) 02.15 Ştirile Eurosport (r)

Joi, 7 februarie

09.30 Navigaţie (r) 10.00 Golf (r) 11.30 Magazin olimpic (r) 12.30 Magazin olimpic 13.00 Snowboard 14.00 Patinaj artistic (r) 15.30 Sărituri cu schiurile (r) 18.00 Fotbal (live) 20.00 Fotbal (r) 21.00 Fotbal (live) 23.00 Box (r) 00.00 Ştirile Eurosport 00.15

Fotbal (r) 01.45 Sporturi extreme YOZ (r) 02.15 Ştirile Eurosport (r)

Vineri, 8 februarie

09.30 Snowboard (r) 10.00 Snowboard (r) 10.30 Fotbal (r) 12.30 Fotbal (r) 13.30 Fotbal (r) 15.30 Sărituri cu schiurile (r) 17.00 Jocurile Olimpice (r) 18.00 Fotbal (r) 20.00 Jocurile Olimpice (r) 20.30 Sărituri cu schiurile 22.00 Jocurile Olimpice (r) 00.00 Ştirile Eurosport 00.15 Sărituri cu schiurile (r) 01.45 Jocurile Olimpice (r) 02.15 Ştirile Eurosport (r)

Box/ Juniori

Adrian Bleoca a bătut tot ce i-a ieşit în cale

După cum am anunţat la vremea respectivă, în luna decembrie a anului trecut a avut loc un trial de selecţie pentru formarea noului lot naţional de juniori, trial la care a participat şi sportivul Adrian Bleoca de la Clubul Sportiv Municipal Sibiu (antrenori Emil Bihorean şi Gheorghe Niţă). La această competiţie Adrian Bleoca a trecut, rând pe rând, de pugiliştii Sorin Tufă (Muscelul Câmpului Muscel), Nicolae Mehedinţeanu (Dacia Piteşti), Marian Panait (Petroul Ploieşti) şi Belghin Mustafa (Dinamo Bucureşti) învingându-i pe toţi la puncte. În urma acestei frumoase prestaţii boxerul nostru a fost cooptat în lot la categoria 60 kg. Acest nou lot de juniori s-a reunit în data de 7 ianuarie a.c. la Reşiţa, de unde a plecat la Semenic pentru a face pregătirile de iarnă la munte.

La acest nou lot a fost schimbată şi conducerea tehnică, în locul lui Relu Auraş fiind numit antrenor principal Grigore Bondavali, care îi are ca secunzi pe Ion Moroiţă şi Costel Burlacu.

Sâmbătă, 2 februarie a.c., a avut loc la Ploieşti primul meci de verificare al noului lot. La această verificare componenţii lotului au boxat numai între ei. Astfel, la categoria 59 kg (după noul regulament internaţional, categoria 60 kg a devenit categoria 59 kg) pe lângă Adrian Bleoca mai fac parte din lot pugiliştii Florin Avramescu (SC Bacău) şi Andrei Culac (SC Lauruc Sighet). Aceşti sportivi au boxat "în trei" luptând câte două reprize fiecare cu fiecare. În urma prestaţiei sale, Adrian Bleoca a fost îndelung aplaudat de publicul ploieştean, mare cunoscător al nobilei arte a pugilatului, el fiind totodată remarcat şi de antrenorul federal Alec Năstac, fosta mare glorie a boxului românesc. De menţionat că Adrian Bleoca a fost asistat la colţ de antrenorul Emil Bihorean care a ştiut cum să-şi "trimită" elevul la luptă şi că sportivul nostru a devenit "liderul" acestei categorii.

Dăm mai jos palmaresul sportivului Adrian Bleoca: are 16 ani, practică boxul de 4 ani şi jumătate, a susţinut 42 de meciuri câştigând 38 (9 înainte de limită), finalist la campionatele naţionale din anii 1998, 1999, 2000 şi 2001, vicecampion naţional în anul 1998, campion naţional în anii 1999 şi 2001, fost component al lotului naţional de cadeţi şi actual component al lotului naţional de juniori.

După acest meci de verificare, lotul îşi va relua pregătirile la Reşiţa, căutând să perfecteze cât mai multe meciuri interne şi internaţionale în vederea participării la campionatele europene şi mondiale de juniori ce vor avea loc în acest an.

În încheiere, vrem să mulţumim, şi pe această cale, domnului

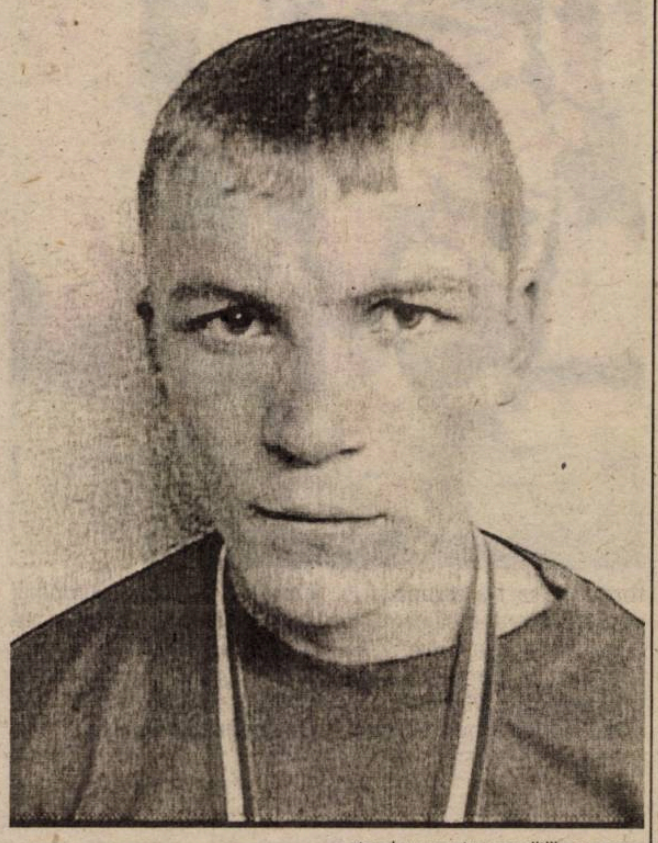

Dorin Matei, de la magazinele Rebel, sponsorul lui Adrian Bleoca, precum şi conducerii şi profesorilor de la Grupul Şcolar "Avram Iancu", unde acest sportiv este elev, pentru condiţiile pe care i le-au asigurat acestui pugilist de excepţie pentru a putea participa la pregătirile de la lot.

Victor COCIU

Baschet/ Divizia B - tineret

Debut de sezon furtunos

CSŞ Felam Mediaş - Optica Tg. Secuiesc 102 - 46 (52 - 28)

Sâmbăta trecută au avut loc partidele contând pentru prima etapă din cadrul returului diviziei B - tineret de baschet.

Singura echipă din judeţul nostru înscrisă în acest campionat, CSŞ Felam Mediaş, a disputat meciul din această etapă, pe teren propriu, în compania formaţiei similare Optica Tg. Secuiesc.

La capătul unui meci frumos, antrenant şi plin de spectaculozitate, elevii antrenorului Octavian Şerban au reuşit să se impună net în faţa unor baschetbalişti veniţi din Tg. Secuiesc.

Datorită acumulărilor din perioada de pregătire ce a precedat reluarea campionatului, medieşenii au câştigat întâlnirea la o diferenţă de 56 de puncte! Aceştia au trecut la cârma jocului încă din primele minute şi au continuat să ţină frâiele meciului până la final. La pauză, tabela indica scorul de 52 - 28 în favoarea echipei gazdă.

S-au evidenţiat din echipa medieşeană: Radu Bogdan (32 p), Suczucs (16), Agapie (17), Teleabă (9), Nicolară (8) şi Ploscar (6).

De asemenea, au lăsat o impresie bună şi juniorii Tocilă, Gligor şi Oprişor, care au fost folosiţi pentru prima dată într-un meci oficial.

"A fost bine. Cred că un asemenea rezultat este bun şi pentru moralul băieţilor, care au de trecut în acest sezon de câteva echipe puternice cum ar fi West Petrom II Arad sau Herlitz II Tg. Mureş", afirma antrenorul Octavian Şerban.

În etapa următoare CSŞ Felam Mediaş va juca în deplasare, la Arad, cu puternica formaţie din localitate.

M. IONESCU

Fotbal/ Pregătiri

A doua victorie

Chimica Tîrnăveni - Gaz metan Mediaş 0-2

Medieşenii au obţinut, vineri, cea de-a doua victorie din tot atâtea meciuri de pregătire. "Victima" s-a numit, de această dată, Chimica Tîrnăveni, formaţie pregătită de sibianul Adrian Văsii. Elevii antrenorului Silviu Dumitrescu s-au impus cu scorul de 2-0 după un autogol al lui Florea şi o reuşită a lui Bunea, în a doua parte a meciului.

Gaz metan a început cu "unsprezecele" D. Roşca - Nicolau, Fl. Şomfălean, Ciurar - Cosmin Stoica, Pogăcean, Cl. Moldovan, Boroncoi, Miclăuş - Fr. Popescu, Boaru, în partea secundă mai intrând portarul Paul Rus şi jucătorii de câmp Bunea, Drăgulin, Hanc şi Vilmoş Stoica.

În altă ordine de idei, formaţia medieşeană a renunţat la serviciile mijlocaşului Lucian Tarcea, considerându-se că "este inferior valoric jucătorilor din linia mediană medieşeană".

În ceea ce-l priveşte pe portarul Florin Filip, cel care nu a prins nici un minut în poarta prim-divizionarei Astra Ploieşti în turul de campionat şi care ar fidorit să revină la Mediaş, acesta se va prezenta, începând de astăzi, la antrenamentele echipei din oraşul aurului negru.

Cantonament la Bazna

Astăzi, după servirea prânzului în localitatea de pe malurile Tîrnavei Mari, lotul medieşean va pleca în cantonament centralizat, la Bazna, unde va rămâne până vineri, 15 februarie. Următoarea partidă de pregătire elevii antrenorului Silviu Dumitrescu o vor susţine, miercuri, 6 februarie, tot la Tîrnăveni.

Ovidiu Boica

Volei (f)/ Divizia A

O nouă înfrângere

Amicii Bacău - CSŞ Astral Sibiu 3-0 (9, 8, 13)

Sibiencele de la CSŞ Astral au înregistrat, sâmbătă, o nouă înfrângere, de această dată la Bacău. Gazdele nu au avut nici un pic de emoţii în a-şi apropia victoria, impunându-se în trei seturi, la 9, 8 şi 13. "Am jucat contra unei formaţii modeste, pe care am învins-o mult mai uşor decât în tur, la Sibiu. Cu părere de rău, cred că Astralul va retrograda", a afirmat după meci antrenorul secund al formaţiei băcăuane, Nelu Manta.

Baschet (m)/ Divizia A

CSU Sibiu joacă miercuri

Datorită turneului final al Cupei "Fox Kids", care a ţinut ocupat Palatul Sporturilor "Transilvania" de vinerea trecută până ieri inclusiv, partida dintre CSU Sibiu şi Herlitz Mobex Tg. Mureş contând pentru etapa a XIV-a a Campionatului Naţional de baschet masculin a fost reprogramată pentru miercuri, 6 februarie, de la ora 18.00.

Box/Gală feminină

Remiză pentru sibianca Paula Vesa

Casa de Cultură a Ministerului de Interne a găzduit, sâmbătă, o gală de box feminin, intitulată "Show Box", organizată în colaborare cu Clubul Sportiv Lăcătuş Europa.

În cadrul galei, sportiva Alina Lenghel (CSM Baia Mare - 91 de kg), care a întâlnit-o pe Carmen Constantin (CS Lăcătuş Europa - 72 de kg), a disputat primul meci oficial. Din cauza diferenţei de categorii, nu s-a dat nici o decizie la acest meci.

Antrenorul coordonator al lotului naţional feminin de box, Adrian Lăcătuş, a declarat că cele două sportive au boxat împreună deoarece nu au adversare pentru catregoriile la care participă şi pentru că dorea să le verifice pentru a vedea cum se comportă în ring. "Lenghel s-a comportat neaşteptat de bine pentru primul ei meci oficial", a spus Lăcătuş, care a adăugat că sportiva din Baia Mare poate ocupa un loc pe podiumul mondial, dacă se va pregăti bine în continuare.

Alina Lenghel (1,85 m - 91 kg) a practicat timp de nouă ani aruncarea discului, iar în toamna trecută a decis să treacă la box. "După nouă ani petrecuţi la atletism am considerat că boxul este o nouă şansă pentru mine. Este un sport greu, dar o să-l învăţ. Îmi doresc să particip la Campionatele Mondiale din acest an, iar după ce ajung acolo mă voi gândi şi la locul pe care vreau să-l ocup", a spus Lenghel, care a precizat că lovitura ei favorită este croşeul de stânga. Ea a recunoscut că a fost speriată de primul ei meci, dar a precizat că este mulţumită de modul în care a evoluat.

Lăcătuş a declarat că selecţia pentru lotul naţional feminin de box se va face până în luna septembrie, când sunt programate Campionatele Naţionale. În funcţie de rezultatele obţinute la această competiţie se va stabili lotul pentru Campionatele Mondiale din luna noiembrie, din Antalya. Următoarea competiţie este Cupa României programată în perioada 18-24 februarie.

În cadrul galei "Show Box" au susţinut momente artistice Marina Scupra, Fuego, Marian Nistor, Carmen Rădulescu şi ansamblul artistic "Primavera".

Rezultate înregistrate în cadrul galei de box:

- categoria 48 kg: Clara Patrugan (CS Lăcătuş Europa) a învins-o la puncte pe Steluţa Duţă (CSM Buzău)
- categoria 48 de kg: Paula Vesa (CSM Sibiu) - Mariana Răducan (CSM Buzău) meci nul
- categoria 60 de kg: Anca Ioniţă (BC Patrik Ivana) - Laura Ştefănescu (CFR Iaşi) meci nul
- categoria 63,5 kg: Flori Pancescu (Rapid Bucureşti) a învins-o la puncte pe Vasilica Hondaru (CS Lăcătuş Europa)
- categoria 67 de kg: Iordana Tone (BC Patrik Ivana) a învins-o prin abandon pe Ileana Vasile (Voinţa Bucureşti)

Masculin

- categoria 60 de kg: Stan Eugen (CS Lăcătuş Europa) l-a învins la puncte pe Marius Constantin (CS Lăcătuş Europa)

Vicepreşedintele clubului CF Barcelona a decedat în timpul meciului cu Tenerife

Vicepreşedintele clubului CF Barcelona, Francesc Ventura, a încetat din viaţă, la vârsta de 71 de ani, sâmbătă, în timp ce asista la meciul dintre formaţia catalană şi echipa Tenerife, în urma unei crize cardiace, informează site-ul "Datasport".

Potrivit site-ului citat, jucătorii echipei din Barcelona, care au fost anunţaţi de decesul lui Ventura după terminarea partidei respective, au renunţat să sărbătorească victoria obţinută, cu scorul de 6-0, în faţa formaţiei Tenerife.

Cotidianul "Marca" a notat că Ventura, responsabil al departamentului social al clubului catalan, şi-a început activitatea la această grupare ca director al secţiei de handbal. Potrivit cotidianului citat, preşedintele FC Barcelona, Joan Gaspart, a declarat că regretă decesul lui Ventura, adăugând că acesta a fost "un adevărat ambasador" al grupării catalane.

Fotbal/Stranieri

Ionel Ganea a marcat din nou

✶ Jucătorul român al echipei AS Monaco, **Florin Răducioiu,** a evoluat în partida pe care formația sa a pierdut-o, sâmbătă, în deplasare, cu scorul de 0-1, în fața grupării RC Lens, în etapa a XXIV-a a campionatului Franței. Răducioiu a intrat pe teren în minutul 66, în locul lui Farnerud.

✶ **Ionel Ganea** a marcat un gol în minutul 62 al meciului câștigat de VfB Stuttgart, sâmbătă, în deplasare, cu scorul de 2-1, în fața echipei Werder Bremen, în etapa a XX-a a primei divizii germane. Ganea a evoluat pe întreaga durată a meciului. Echipa VfL Wolfsburg, cu românul **Dorinel Munteanu** titular, a terminat la egalitate, scor 1-1, meciul disputat, sâmbătă, pe teren propriu, cu formația Borussia Dortmund. Munteanu a obținut penaltiul în urma căruia Wolfsburg a egalat scorul prin Marici. **Vasile Miriuță** a jucat toate minutele în partida în care gruparea Energie Cottbus a fost învinsă, cu scorul de 2-0, în deplasare la Nürenberg. **Laurențiu Reghecampf** nu a evoluat pentru Energie Cottbus.

✶ În etapa a XXIII-a a primei divizii a campionatului Spaniei, jucătorul român al echipei Deportivo Alaves, **Bogdan Mara**, a intrat pe teren în minutul 90+3 al meciului pe care formația sa l-a câștigat, sâmbătă, în deplasare, cu scorul de 1-0, în fața grupării Deportivo La Coruna. Mara l-a înlocuit pe Jordi Cruyff.

✶ **Constantin Gîlcă** a jucat pe toată durata meciului pierdut de echipa sa, Villarreal, sâmbătă, în deplasare, cu scorul de 1-2, în fața formației Real Socieded. **Gheorghe Craioveanu** nu a evoluat pentru Villarreal.

✶ În etapa a XXV-a a diviziei secunde a campionatului spaniol, jucătorul român al echipei UD Salamanca, **Lucian Marinescu,** a fost trimis pe teren în minutul 50 al meciului cu formația Elche, scor 1-4, în locul lui Mario. **Constantin Barbu** a evoluat 63 de minute în meciul pe care echipa sa, Numancia, l-a pierdut, pe teren propriu, cu scorul de 1-2, în fața formației Badajoz. Barbu a fost înlocuit cu Iznata, în timp ce **Laurențiu Roșu** nu a jucat pentru Numancia.

✶ Jucătorul român al echipei Vitesse Arnhem, **Ștefan Nanu,** a evoluat toate minutele în meciul pe care

formația sa l-a terminat la egalitate, scor 0-0, sâmbătă, în deplasare, cu gruparea AZ'67 Alkmaar, în etapa a XX-a a campionatului Olandei.

✶ Echipa Southampton, fără **Dan Petrescu,** a terminat la egalitate, scor 1-1, meciul disputat, sâmbătă, în deplasare, cu gruparea Arsenal Londra, în etapa a XXV-a a campionatului Angliei.

Hochei/Liga Națională

Un egal și o victorie pentru Steaua

Echipa Steaua București a terminat la egalitate, scor 3-3 (1-2, 1-0, 1-1), a doua partidă, disputată ieri, cu formația SC Miercurea Ciuc, în cadrul ultimei etape a Ligii Naționale de hochei pe gheață, transmite trimisul MEDIAFAX.

Pentru Steaua au marcat Nicolescu (2 goluri) și Kostandi, în timp ce pentru echipa SC Miercurea Ciuc au înscris Elekeș, Kertesz și Rusz.

Steaua a terminat sezonul regulat pe primul loc în clasament, în timp ce SC Miercurea Ciuc a ocupat poziția secundă. În semifinalele play-off-ului Ligii Naționale, care vor debuta sâmbătă, Steaua va întâlni echipa Sportul Studențesc, care a încheiat pe locul al patrulea sezonul regulat, iar SC Mircurea Ciuc va juca împotriva formației Progym Gheorghieni, clasată pe locul al treilea.

"Consider că rezultatul este echitabil, având în vedere că meciul a fost echilibrat. Am venit la Miercurea Ciuc să jucăm hochei și am reușit acest lucru. Am făcut două meciuri bune și acest lucru va conta în perspectiva finalei cu Miercurea Ciuc. Sper ca Sportul Studențesc să ne dea o replică bună în semifinale, pentru că am constatat că, în campionat ne lipsesc confruntările dificile", a declarat antrenorul echipei Steaua, Marius Gliga.

Tehnicianul formației din Miercurea Ciuc, Șandor Gall, consideră că rezultatul meciului de ieri nu este echitabil. "Am fost în superioritate numerică pentru mult timp, dar nu am reușit să profităm de acest lucru. A fost un meci spectaculos și bărbătesc, desfășurat în limitele sportivității", a spus Gall.

La partidă au asistat aproximativ 2.500 de spectatori.

În primul meci Steaua s-a impus cu 5-2.

Fotbal în Europa

Italia - etapa a XXI-a

Bologna - Venezia 1-1 (0-1)
Au marcat: Bellucci '59 / Maniero '23
Brescia - Parma 1-4 (0-3)
Au marcat: Toni '68 / Micoud '5, Șukur '7, Di Vaio '19 și '90
Fiorentina - Roma 2-2 (2-0)
Au marcat: Morfeo '16, Adriano '18 / Cassano '54, Emerson '75
Juventus - Lecce 3-0 (1-0)
Au marcat: Conte '14, Trezeguet '57, Del Piero '60 (p)
-Jucătorul Gheorghe Popescu (Lecce) nu a evoluat în această partidă, fiind suspendat.
Piacenza - Chievo 2-2 (1-1)
Au marcat: Hubner '45 (p), Di Francesco '62 / Marazzina '32, Cossato '83
Udinese - Perugia 0-0 (0-0)
Verona - Atalanta 3-1 (2-0)
Au marcat: Italiano '9, Mutu '43 (p), Oddo '90+1 (p) / Doni '80
Meciul Internazionale Milano - AC Torino, disputat sâmbătă, s-a terminat cu scorul de 0-0.

Germania - etapa a XX-a

VfL Wolfsburg - Borussia Dortmund 1-1 (1-1)
Au marcat: Maric '36 (p) / Heinrich '3
Hertha Berlin - SC Freiburg 1-1 (0-1)
Au marcat: Alves '57 / Iașvili '37
Nürenberg - Energie Cottbus 2-0 (0-0)
Au macrat: Rink '60, Krzynowek '87 (p)
Werder Bremen - VfB Stuttgart 1-2 (1-0)
Au marcat: Bode '39 / Ganea '62, Tiffert '84
SV Hamburg - TSV München 1860 2-1 (0-0)
Au marcat: Praeger '60, Romeo '81 / Weissenberger '89
FC Köln - Kaiserslautern 0-1 (0-0)
A marcat: Klose '57
Schalke 04 - Borussia Monchengladbach 2-0 (1-0)
Au marcat: Wilmots '1, Asamoah '90+2.

Spania - etapa a XXIII-a

Real Sociedad - Villarreal 2-1 (0-0)
Au marcat: Aranburu '75, De Paula '84 / Arruabarrena '79
Real Mallorca - Celta Vigo 0-1 (0-1)
A marcat: Jesuli '26
Deportivo La Coruna - Deportivo Alaves 0-1 (0-1)
A marcat: Astudillo '42
Rayo Vallecano - FC Sevilla 2-1 (2-1)
Au marcat: Quevedo '25, Bolic '34 / Reyes '3
Tenerife - CF Barcelona 0-6 (0-2)
Au marcat: Puyol '13, Kluivert '45, '49, '66, '70, David Charcos '72 (a).

Anglia - etapa a XXV-a

Manchester United - Sunderland 4-1 (4-1)
Au marcat: P.Neville '6, Beckham '25, van Nistelrooy '28, '44 (p) / Phillips '12
Arsenal Londra - Southampton 1-1 (1-0)
Au marcat: Wiltord '40 / Tessem '80
Newcastle - Bolton 3-2 (2-2)
Au marcat: Shearer '23, '43, Bellamy '79 / Gardner '19, Southall '34
Leicester - Chelsea Londra 2-3 (1-0)
Au marcat: Scowcroft '24, '68 / Hasselbaink '62, '90, Zola '79
Fulham - Aston Villa 0-0
Everton - Ispwich 1-2 (1-2)
Au marcat: Unsworth '28 (p) / Peralta '11, Holland '44
West Ham - Blackburn 2-0 (1-0)
Au marcat: Sinclair '17, Kanoute '56
Derby County - Tottenham 1-0 (1-0)
A marcat: Morris '43.

Portugalia - etapa a XXI-a

Boavista Porto - Alverca 2-0 (0-0)
Au marcat: Silva '65, Sanchez '90+5
Sporting Lisabona - Uniao Leiria 4-1 (2-0)
Au marcat: Jardel '21, '48 (p), '89, Quaresma '25 / Silas '79
Sporting Braga - Vitoria Guimaraes 0-0.

Franța - etapa a XXIV-a

Montpellier - Paris Saint-Germain 0-0
Lens - AS Monaco 1-0 (1-0)
A marcat: Sibierski '9
Bastia - Lille 1-0 (0-0)
A marcat: Beneforti '54
Girondins Bordeaux - Lorient 2-1 (1-1)
Au marcat: Pauleta '16 (p.) și '90 / Darcheville '45 (p.)
Guingamp - Auxerre 0-0
Olympique Lyon - FC Metz 4-1 (1-1)
Au marcat: Carriere '11, Govou '60, Anderson '87, Luyindula '90 / Baticle '9
Sedan - Sochaux 2-1 (1-1)
Au marcat: Poueys '45, Asuar '56 (p.) / Crucet '30
Troyes - Rennes 1-1 (1-1)
Au marcat: Loko '16 / Le Roux '36 (p.).

Olanda - etapa a XXI-a

NEC Nimegue - Sparta Rotterdam 1 - 1
FC Den Bosch - RKC Waalwijk 1 - 0
Fortuna Sittard - PSV Eindhoven 0 - 1
FC Twente Enschede - De Graafschap 0 - 0
AZ'67 Alkmaar - Vitesse Arnhem 0 - 0.
Primele locuri din clasamentul campionatului olandez sunt ocupate de următoarele echipe: 1. PSV Eindhoven - 40 de puncte, 2. Ajax Amsterdam - 39 p, 3. Feyenoord Rotterdam - 36 p.

Pagină realizată de Ovidiu BOICA

Biblioteca „ASTRA" - SIBIU -

BIBLIOTECA „ASTRA"
SIBIU

Marian Velicu: "Nu renunţ la box chiar dacă voi fi suspendat"

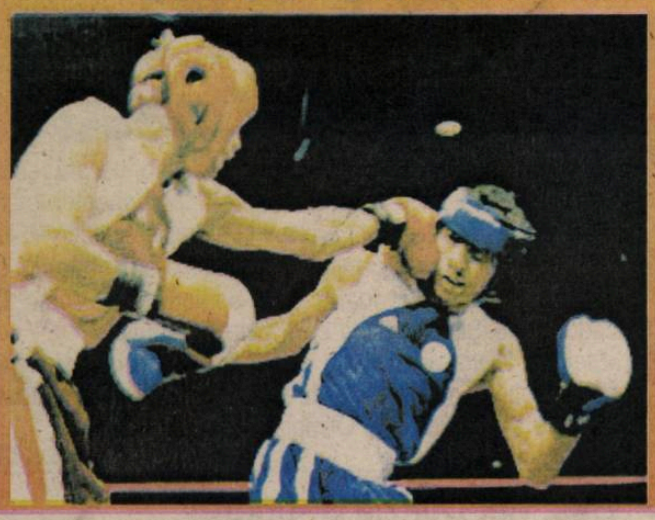

Pugilistul român Marian Velicu, care a fost depistat pozitiv cu furosemid la un test antidoping, a declarat că nu va renunţa la box, chiar dacă va fi suspendat pentru o perioadă de doi ani.

Velicu, vicecampion mondial la categoria 48 kg, a fost depistat pozitiv cu furosemid, un diuretic care ajută, în principal, la o slăbire rapidă, în urma unui test efectuat la Jocurile Bunăvoinţei, desfăşurate, anul trecut, la Brisbane (Australia). Marian Velicu este primul pugilist român depistat pozitiv şi, conform unei hotărâri a Comitetului Olimpic Român, el va fi suspendat pe viaţă din lotul olimpic al României.

PAGINA 7

Iliescu îl atacă pe Gigi Becali

Preşedintele Ion Iliescu a apreciat, vineri, drept "inadmisibil" faptul că principalul finanţator al echipei de fotbal Steaua Bucureşti, Gigi Becali, l-a ameninţat cu moartea pe jurnalistul Cristian Tudor Popescu.

Preşedintele Iliescu a declarat că este de acord cu poziţia presei faţă de acest caz.

Redactorul-şef al cotidianului "Adevărul", Cristian Tudor Popescu, a fost insultat şi ameninţat cu moartea, duminica trecută, de către principalul finanţator al clubului Steaua Bucureşti, Gigi Becali, în prezenţa a aproximativ 40 de persoane aflate într-o cafenea din centrul Capitalei.

Asociaţia Presei Sportive (APS) din România a calificat drept gravă şi huliganică atitudinea lui Becali.

Tribuna sporturilor

Anul XII, nr. 603, 11 februarie - 17 februarie 2002

8 pagini 1500 lei

"Rapsozii" atacă Franţa!

Ieri seară, jucătorii din campionatul intern convocaţi pentru amicalul cu Franţa, programat a se desfăşura pe "Parc des Princes" miercuri, 13 februarie, s-au reunit la hotelul bucureştean Best Western Parc. Astăzi, la ora 11.15, "tricolorii" se vor îmbarca într-o aeronavă cu destinaţia Paris, urmând ca la orele amiezii să se facă joncţiunea cu ceilalţi componenţi ai lotului, care activează în alte campionate din Europa. Tensiunea în jurul partidei de miercuri, programată a se desfăşura începând cu orele 20.45, şi care va fi transmisă în direct de postul de televiziune TV România 1, a fost creată de trecerea, pe afişul întâlnirii, a unui lăutar care - chipurile - ne reprezintă. Mai mult sau mai puţin scandalizaţi de comparaţia făcută, "tricolorii" Generalului au promis că vor interpreta cea mai bună... partitură de atac. Să aibă "cocoşeii galici" pe ce juca!

Spectacol la minus zece grade

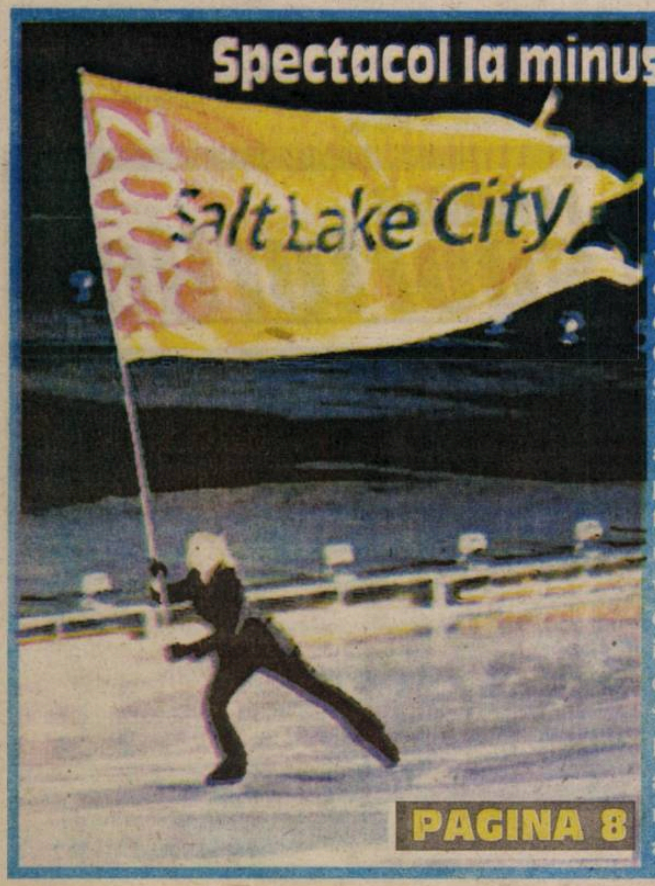

Echipa americană de hochei pe gheaţă, medaliată cu aur la Jocurile Olimpice din anul 1980, a aprins vasul olimpic în cadrul ceremoniei de deschidere a celei de-a 19-a ediţii a Olimpiadei de iarnă, de la Salt Lake City.

Organizatorii acestei ediţii a JO au păstrat secretul privind ultimul purtător al flăcării olimpice până în ultima clipă. Aprinderea vasului olimpic de către o echipă este o premieră în istoria JO de iarnă. În timp ce spectatorii strigau "USA, USA", Mike Eruzione, căpitanul echipei americane, şi ceilalţi membri ai acesteia au aprins vasul olimpic.

PAGINA 8

A marcat "Puştiu'"!

Mijlocaşul formaţiei belgiene Anderlecht Bruxelles, Alin Stoica, a marcat două goluri în partida de campionat pe care echipa sa a câştigat-o cu scorul de 7-1 în faţa grupării Lierse. Evoluţiile fotbaliştilor români care evoluează în campionatele Europei în

PAGINA 7

Un nou egal

Elevii antrenorului Silviu Dumitrescu au susţinut, sâmbătă, la Bazna, o nouă partidă de pregătire, în compania colegei din Seria a II-a a diviziei secunde, Apulum Alba Iulia. Oaspeţii au deschis scorul în prima repriză, medieşenii egalând din penalti în partea a doua a meciului.

"Unsprezecele" de start al Gazului metan a fost Roşca - Drăgulin, Nicolau, Cazangiu, Fl. Şomfălean, Vilmoş Stoica - Pogăcean, Cl. Moldovan, Boroncoi - Fr. Popescu, Boaru, în partea secundă fiind rulat întreg lotul.

Cu arbitrii la Comisie!

Prestaţia lamentabilă a brigăzii de arbitri Dabija - Nicoară şi evoluţia sub aşteptări a sibienilor a privat formaţia pregătită de Mircea Vulc de o victorie la Braşov, în meciul cu Romradiatoare. Drept urmare, oficialii clubului sibian intenţionează să facă un memoriu în atenţia federaţiei de specialitate, cerând pedepsirea "fluieraşilor".

PAGINA 3

Box/Ştiri

Calendarul sportiv intern pe anul 2002

Calendarul sportiv intern la box pe anul 2002 aprobat de Federaţia Română de Box este următorul: ● Cupa României pentru seniori masculin, iar la feminin, atât pentru junioare, cât şi pentru senioare, se va desfăşura în perioada 18-24 februarie ● Campionatul Naţional pentru cadeţi masculin, se va desfăşura în perioada 15-21 aprilie ● Campionatul Naţional pentru juniori masculin se va desfăşura în perioada 15-21 iulie ● Cupa României la cadeţi masculin se va desfăşura în luna iulie ● Concursul naţional pentru copii se va desfăşura în perioada 5-10 august ● Campionatul Naţional feminin, atât pentru junioare, cât şi pentru senioare, se va desfăşura în perioada 9-15 septembrie ● Campionatul Naţional pentru seniori masculin se va desfăşura în perioada 7-13 octombrie ● Campionatul Naţional pe echipe la seniori masculin se va desfăşura în perioada 15 octombrie-15 decembrie ● Campionatul Naţional pentru tineret masculin se va desfăşura în perioada 4-10 noiembrie ● Cupa României pentru juniori masculin se va desfăşura în perioada 18-24 noiembrie ● Criteriul de selecţie "Cupa Speranţelor" pentru cadeţi şi juniori masculin se va desfăşura în perioada 2-7 decembrie.

Schimbarea categoriilor de greutate

Urmare a circularei nr.75 emisă de forul european de box EABA, începând cu data de 1 ianuarie 2002, categoriile de greutate la box pentru cadeţi- fete, juniori şi seniori - s-au modificat, noile categorii de greutate fiind: ● Pentru cadeţi şi fete: 45 kg, 48 kg, 51 kg, 55 kg, 59 kg, 63 kg, 67 kg, 71 kg, 76 kg, 82 kg şi 88 kg ● Pentru juniori şi seniori: 48 kg, 51 kg, 55 kg, 59 kg, 63 kg, 67 kg, 71 kg, 76 kg, 82 kg, 88 kg şi 95 kg.

De menţionat că fetele şi cadeţii participanţi la categoria 45 kg trebuie să aibă minim 42 kg, iar juniorii şi seniorii participanţi la categoria 48 kg trebuie să aibă minim 45 kg.

Victor COCIU

Gimnastică/Lotul naţional

Steliana Nistor şi-a luat "zborul" spre Deva, via Oneşti

Gimnasta sibiancă Steliana Nistor a fost convocată recent la un trial la Oneşti pentru stabilirea componenţei lotului naţional de junioare. Ea participă la această selecţie alături de alte 18 gimnaste. Şansele ca sibianca să ocupe un loc în lotul naţional sunt foarte mari, conform unor surse din cadrul CSŞ Sibiu, club la care este legitimată.

Steliana Nistor are 13 ani, vârstă la care se face trecerea de la copii la juniori. De asemenea, sibianca are toate şansele să participe la Olimpiada din anul 2004.

M. IONESCU

Handbal/Pregătiri

A început seria amicalelor

Lidera seriei A, CSM Sibiu, a disputat în acest weekend un joc de pregătire în compania puternicei formaţii Ciserom Sebeş pe terenul acesteia din urmă. La finele partidei, tabela de marcaj indica scorul de 41-39 pentru echipa sibiană, în timp ce la pauză scorul era egal, 16-16.

Conducerea echipei sibiene s-a declarat extrem de mulţumită de acest rezultat, constatând totodată un progres în faza de atac. S-au remarcat majoritatea jucătoarelor sibiene, în special Tâlvâc (procentaj de reuşite de 90%), care a revenit de curând la echipă.

Programul partidelor de pregătire va continua şi-n această săptămână cu două meciuri în compania formaţiei RAL Bistriţa. Acestea vor avea loc vineri şi sâmbătă în Palatul Sporturilor "Transilvania" din Sibiu.

M. IONESCU

Atletism/Pregătiri

Daniela Cârlan vrea o medalie

În acest weekend se vor desfăşura, la Bucureşti, finalele primului Campionat Naţional de atletism din acest an. Este vorba despre Campionatul Naţional de atletism pe teren acoperit. Sibianca Daniela Cârlan, care va participa la proba de marş, va încerca să facă o figură frumoasă, ţintând ocuparea unui loc pe podium.

"Pentru acest concurs nu avem nici un obiectiv, deoarece este pe o distanţă mai scurtă decât proba în aer liber. Îl considerăm ca pe un bun prilej de pregătire, ceea ce nu exclude încercarea de a ocupa o poziţie pe podium", ne-a declarat antrenoarea Danielei Cârlan, prof. Delia Bădescu.

În momentul de faţă, Daniela se pregăteşte la Băile Felix, alături de lotul naţional. După participarea la Campionatul Naţional de sală, sibianca va încerca obţinerea baremului de punctaj pentru participarea la Campionatul European şi cel Mondial din acest an. Acest lucru îl va face la un concurs ce va avea loc în Ungaria, în perioada 8-9 aprilie.

I.M.

Baschet/Divizia B - tineret

La 8 puncte de lider

West Petrom Arad - CSŞ Felam Mediaş 82-74 (42-35)

Sâmbătă a avut loc la Arad întâlnirea dintre formaţia din localitate, West Petrom II, şi CSŞ Felam Mediaş, contând pentru a doua etapă a returului Diviziei B - tineret de baschet.

Echipa gazdă, care a folosit 4 jucători de la echipa de Divizia A, a reuşit să câştige întâlnirea, greu, la 8 puncte diferenţă.

S-au remarcat de la Felam R. Bogdan (28 p), Ov. Teleabă (16 p), C. Agapie (14 p), Sazcs (9 p) şi Mateuţ (6 p). Următoarea partidă pentru echipa medieşeană va avea loc peste două săptămâni în compania adversarei Mobex Tg. Mureş, pe terenul acesteia din urmă.

I. Marius

Fotbal, Divizia D

Notaţii pe marginea sezonului autumnal

5. Singurele echipe din Mediaş rămase în cadrul acestui eşalon de elită al fotbalului judeţean - Sparta şi Gaz metan II - având deopotrivă, evoluţii de foarte bună calitate, atractive, spectaculoase şi unanim apreciate, au ocupat la încheierea sezonului autumnal, firesc şi absolut meritat, treptele patru şi cinci ale clasamentului. Dacă prestaţia şi poziţia primei formaţii erau previzibile şi scontate, ţinând cont de faptul că team-ul Spartei a fost în ultimii ani un permanent ocupant al podiumului de premiere, a surprins plăcut dezinvoltura, curajul şi maturitatea cu care fragezii cadeţi ai divizionarei B, Gaz metan, proveniţi în totalitate din rândurile propriilor juniori, au abordat fiecare confruntare şi mai ales fotbalul etalat de aceştia în marea majoritate a partidelor.

Apărare ermetică

Sparta - una din vechile şi tradiţionalele echipe de fotbal din bătrânul burg situat pe malurile Târnavei Mari - beneficiind de un lot destul de puţin numeros, dar extrem de omogen, solid structurat şi bine sudat, instruit cu discernământ şi competenţă de harnicul antrenor I. Duma, fără a dovedi constanţa şi strălucirea anterioarelor ediţii a reuşit, pe parcursul celor 18 runde, 12 victorii, două remize, 4 eşecuri, 53 goluri înscrise partenerilor de întrecere (la acest capitol ţinând cont de atacanţii utilizaţi a rămas repetentă) şi 14 primite (în acest domeniu dovedindu-se cea mai ermetică şi impenetrabilă apărare din tot judeţul).

A pierdut - oarecum scontat - la Mârşa şi Cisnădie şi surprinzător la Dârlos şi Sibiu, în faţa Avântului şi Progresului Terezian. O remiză albă a obţinut la Sibiu, în compania studenţilor telefonişti, cealaltă pe propriul teren în disputa cu cadeţii Gazului metan.

Conform tradiţiei şi previziunilor, o notă bună şi la capitolul disciplinar. În 18 etape, 12 componenţi ai lotului au agonisit 32 cartonaşe galbene, nici un jucător neprimind într-o partidă al doilea avertisment. N-a avut nici un jucător eliminat de pe teren. Pentru cumulare de cartonaşe galbene, jucătorii A. Manta (5) şi M. Popa (4) au efectuat câte o etapă de suspendare. La primul avertisment din retur, Radu Negru, O. Cârstici şi E. Carculea (fiecare cu câte 3 cartonaşe galbene) vor avea aceeaşi soartă. Din păcate, în etapa a cincea, antrenorul I. Duma, eliminat de pe banca tehnică de centralul partidei, a fost suspendat de Comisia de disciplină pe o etapă şi amendat cu 100.000 lei.

A primit cadou un gol de la jucătorul N. Rognean, component al formaţiei CS Agnitex. Celelalte 52 de goluri au fost marcate de 11 jucători. În fruntea lor se află C. Rău cu 17 reuşite, urmat de Seb. Szasz cu 11 (mult faţă de prestaţia anteriorului sezon), Radu Negru (7), V. Cristea (6), E. Carculea (3), M. Popa şi O. Noian (mai puţin inspiraţi şi ei), fiecare cu câte două, cu câte una apărând în caseta tehnică T. Dabai, I. Sas, I. Bârlea şi V. Tănase.

Iată şi lotul din care antrenorul I. Duma şi-a alcătuit, de obicei, "unsprezecele" aruncat în cele 18 bătălii: I. Nicolae, V. Mako, V. Tănase, O. Noian, A. Manta, E. Carculea, K. Szöke, M. Popa, C. Rău, S. Szasz, R. Negru, V. Cristea, C. Jiga, A. Varodi, I. Bîrlea, T. Laţcu, A. Török, D. Deteşan, I. Sas, O. Cârstici.

Juniorii, peste seniori

Excelentă evoluţia formaţiei de juniori, care după 18 runde s-a clasat pe primul loc cu un bilanţ de invidiat: 16 victorii, un egal şi o înfrângere, 123 goluri înscrise rivalelor şi doar 8 primite. O dovadă elocventă şi extrem de grăitoare a grijii deosebite pe care conducerea asociaţiei sportive o acordă tinerilor fotbalişti, viitoarele cadre de nădejde ale formaţiei sale fanion. Singura înfrângere a juniorilor (0-1) a survenit în runda cu numărul 16, în partida de la Mârşa, cu Carpaţi Mecanica.

Deşi proaspăt venită pe scena acestui eşalon, tânăra formaţie secundă a divizionarei B - Gaz metan Mediaş - aşa cum am mai spus, prin evoluţia sa în ansamblu, a constituit una din frumoasele surprize ale acestei ediţii de campionat, pe care a încheiat-o cu o linie de clasament alcătuită din 11 biruinţe, 3 egaluri, 4 înfrângeri, 43 goluri înscrise şi 18 primite, bilanţ excelent pentru o proaspăt promovată, ce a simţit, în special la debut, şocul impactului şi care a depăşit prin comportare şi rezultate echipe mult mai titrate şi cu vechi state de serviciu în elita soccerului judeţean.

În pofida unei trageri la sorţi total nefavorabile, ce i-a hărăzit, în chiar primele trei etape, tot atâtea dificile confruntări cu echipele cele mai galonate şi puternice ale fotbalului judeţean (concitadina Sparta, FC "U" Telecom şi campioana "en titre" Carpaţi Mecanica Mârşa), exemplar mobilizată, formaţia a abordat temerar şi dezinvolt competiţia, însă acuzând starea precară a câmpului de joc pe care şi-au disputat la început partidele din Mediaş, cadeţii au pierdut întâlnirile din prima şi a treia rundă (de fapt, singurele eşecuri din tur în propriul fief), pentru ca în a doua etapă, pe largul şi excelentul gazon al stadionului "Independenţa" din Sibiu, să zburde năvălnic, administrând - după o confruntare incitantă, antrenantă şi spectaculoasă, controlată fizic şi tactic de la un cap la celălalt - un surprinzător 3-0 teamului universitar telefonic, pur şi simplu debusolat de aplombul, tupeul, acurateţea paselor, promptitudinea apărării, impetuoasele şarje ofensive declanşate la buturile lor de foarte tinerii fotbalişti, minuţios şi metodic instruiţi de pretenţiosul şi severul antrenor Constantin Ceran. Mutarea jocurilor de acasă la Copşa Mică s-a dovedit salutară, cadeţii medieşeni - în condiţiile unui teren bun - puteau traduce corect în întrecere schemele tactice predate de antrenor la antrenamentele elevilor săi, majoritatea acestora fiind pregătiţi pentru a putea intra oricând în lotul divizionar. Au impresionat plăcut evoluţiile sigure, elegante, precum şi dăruirea totală a celor doi portari (I. Aleman şi B. Nicolae), dar şi prestaţiile excelente aproape de fiecare dată ale lui L. Fărcaş, I. Mosora, C. Bănceu, R. Ferenţ Popescu, C. Bunea, M. Miclăuş şi C. Cenan (fiul antrenorului).

Repetenţi la disciplină

Corigent în toamnă a rămas teamul cădeţilor la capitolul disciplinar. În cele 18 întreceri, 15 jucători ai lotului au colecţionat 38 avertismente. N-a avut nici un jucător avertizat de două ori într-un meci, dar în etapa a şasea, în confruntarea de la Mediaş cu Romdor Sibiu, jucătorul R. Ferenţ Popescu a fost eliminat de pe teren. Pentru fata comisă Comisia de Disciplină l-a suspendat pe o perioadă de două etape, fiind penalizat şi cu o amendă de 100.000 lei. Pentru cumul de cartonaşe jucătorii N. Sămărtinean (5), I. Popa şi C. Cenan (fiecare cu câte 4) au efectuat câte o etapă de suspendare. Echipa din Mediaş a beneficiat de un autogol, oferit de T. Zoldi de la Progresul Terezian. Celelalte 42 goluri poartă semnăturile a 11 jucători. Cel mai productiv s-a dovedit L. Fărcaş cu 12 goluri marcate. Este urmat de R. Ferenţ Popescu (8), N. Sămărtinean (5), M. Miclăuş (4), C. Cenan şi I. Haşegan (fiecare cu câte 3), I. Buzean, C. Dragoman (câte două), câte unul realizând A. Briciu, I. Popa şi C. Bunea.

Iată şi lotul pe care antrenorul C. Cenan l-a rulat de-a lungul celor 18 runde autumnale: I. Aleman şi B. Nicolae (portari), I. Buzean, C. Bănceu, A. Precup, M. Mera, I. Mosora, M. Miclăuş, C. Dragoman, O. Calo, L. Fărcaş, N. Sămărtinean, C. Cenan, O. Porime, M. Grădinar, I. Briciu, Fl. Munteanu, I. Popa, A. Grecu, I. Demian, R. Ferenţ Popescu, I. Dolcoş, C. Bunea, I. Haşegan, T. Iortopan şi N. Bogdan - jucători de câmp. Total neconcludentă evoluţia formaţiei de juniori, reprezentată se pare, ţinând cont de vârsta cadeţilor medieşeni, de o grupă a Centrului de copii ai Gazului metan, care în 18 confruntări n-a reuşit decât 4 victorii, o remiză, 13 eşecuri, marcând 21 de goluri şi încasând 75, aflând-se pe poziţia a 13-a a topului, la egalitate de puncte cu cele de pe următoarele două locuri (CS Agnitex şi Progresul Dumbrăveni), pe care le-a devansat graţie golaverajului, dar cu o foarte bună situaţie disciplinară, doar 4 avertismente primite în cele 18 meciuri disputate. (va urma)

A.T.

Tribuna sporturilor

Fondat în 1990
Str. G. Coşbuc, nr. 38, 2400
Tel. 21.12.81; 43.31.93
Tel./Fax. 21.41.41
Editat de Casa de Presă şi Editură Tribuna
ISSN 1220-3467
Tiparul executat la SC Tipotrib SRL

Consiliul de Administraţie
Emil David - director general
Mircea Biţu - director editorial
Colectivul redacţional
Ovidiu Boica - şef departament
N.I. Dobra, Mihai Bratu - seniori editori
Marius Ionescu, Dragoş Bako - reporteri
Ramona Popa, Octavian Rusu, Victor Cociu, Gheorghe Răşinaru, Avram Besoiu - colaboratori
Fred Nuss, Daniel Bălţat - foto

Baschet/ Divizia A masculin

Rezultat viciat de incalificabila prestaţie a cuplului de arbitri Dabija - Nicoară

Romradiatoare Braşov - CSU Sibiu 76-70 (40-40) 18-15; 22-25; 17-18; 19-22

Au trecut aproape 15 ani de când nu l-am mai văzut pe antrenorul emerit Mircea Vulc atât de afectat de maniera incalificabilă de arbitraj a cuplului Dabija - Nicoară, doi cavaleri ai fluierului (?!) care au viciat rezultatul de la Braşov. De altfel, reputatul tehnician sibian, care este şi membru al Biroului Federaţiei Române de Baschet, este decis să supună atenţiei acestui for cele întâmplate la Braşov. Aşa după cum ne-a declarat, în exclusivitate, pentru TRIBUNA SPORTURILOR, această decizie a sa se motivează prin pericolul grav pe care astfel de maniere de arbitraj îl reprezintă vizavi de desfăşurarea normală a unui campionat, cu atât mai mult cu cât revenirea după foarte mulţi ani în importantele competiţii europene de baschet impune creşterea calitativă reală a baschetului practicat în campionatul intern.

Antrenorul Mircea Vulc recunoaşte - cu fair-play-ul care îl caracterizează - prestaţia slabă a jucătorilor săi, dar concluzionează - în mod just şi obiectiv - că, şi în aceste condiţii, rezultatul partidei a fost viciat de către cuplul de arbitri, în special de către Dabija, care, din păcate, s-a dovedit a fi al şaselea jucător în teren pentru echipa gazdă. Faulturi acordate jucătorilor sibieni care nici măcar nu se aflau în zona de contact (ex. Alecu), sancţionarea unor greşeli imaginare, totul culminând cu faza din min.38, când braşovenii conduceau cu două puncte, minut în care Spânu - care alături de Vergu au fost cei mai buni jucători ai oaspeţilor - interceptează o minge, pleacă pe contraatac, este literalmente trântit pe jos, dar nu se fluieră nimic. În plus, ca şi cum toate aceste hoţii n-ar fi fost suficiente, cronometrorul a impus două măsuri de timp pentru derularea celor 24 de secunde de atac. Când sibienii aveau mingea, imediat după repunere, cronometrul "sărea" la 10 secunde, dar dacă braşovenii erau în atac şi cele 24 de secunde expirau, aceştia primeau - pe motive de-a dreptul rizibile - un atac nou. Un exemplu este edificator. Când mai erau 55 secunde de joc şi gazdele conduceau cu 4 puncte, sibienii se apără foarte bine şi braşovenii nu pot arunca la coş în timpul regulamentar de 24 de secunde. Dar, stupoare, se acordă atac nou pentru braşoveni, inventându-se un fault inexistent. Pentru a încheia aceste câteva considerente vom spune că rar, foarte rar, poate fi văzut un astfel de arbitraj pe un teren de baschet.

Revenind la derularea partidei vom spune că elevii antrenorului Mircea Vulc au avut o prestaţie modestă, constatată, din păcate, la piesele de bază ale echipei. Pivoţii au jucat slab, Bubanja şi Kovacs aproape necontând în joc. În aceste condiţii, oaspeţii au apelat, excesiv, la aruncările de 3 puncte, 43 de încercări, cu 11 reuşite. Scorul a fost strâns pe parcursul întregii partide, cea mai mare diferenţă - 7 puncte - fiind înregistrată în dreptul echipei oaspete, în sfertul al treilea.

O partidă pierdută pe nedrept de CSU Sibiu, un semnal de alarmă pentru conducerea Federaţiei Române de Baschet.

Pentru CSU Sibiu au înscris: Spânu (27), Vergu (12), Bubanja (12), Morar (6), Pelger (5), Kovacs (5) şi Crăciun (3).

Următoarea partidă a sibienilor se va desfăşura sâmbătă, 16 februarie, de la ora 11, în Sala "Transilvania" din Sibiu, în compania echipei Rapid Bucureşti.

Octavian RUSU

Peluza a III-a

Sonata în şoc minor

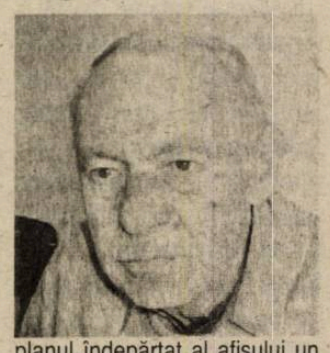

Uşurinţa cu care unii oameni se simt jigniţi spune multe despre aceştia şi plimbă prin sălile de judecată o grămadă de lume, de cele mai multe ori cu totul gratuit. Cu ani în urmă, înaintea unui meci de fotbal Ungaria - România, a răsunat în difuzoarele stadionului un imn al României care fusese abandonat. Ce se putea spune? Că am fost jigniţi, că trebuia să părăsim terenul şi să ducem incidentul în sferele diplomaţiei, de unde ne trezeam cu nişte scuze care, oricum, stingeau jignirea. Se mai putea spune - variantă mai diplomatică şi mai puţin consumatoare de nervi - că gazdele noastre habar n-au ce se petrece prin lume, că au încurcat benzile, că sunt neglijente şi că le primim scuzele dacă eventual le vor cere. Dacă incidentul s-ar fi petrecut în Senegal, de exemplu, am fi zâmbit îngăduitori.

De curând am văzut drapelul României, prevăzut cu stema din care am făcut gaură la vremea potrivită, înălţat pe un catarg olimpic. Ne-am mulţumit cu explicaţia că, fiind Olimpiada de iarnă pe unde nu prea suntem băgaţi în seamă, a fost o neglijenţă împărţită între organizatori şi conducătorii delegaţiei române. Nu va fi nici un scandal, n-o să zicem că suntem jigniţi. Dacă chiar am vrea să zicem ceva, am pune o întrebare: cum de am deplasat o delegaţie atât de numeroasă la Salt Lake City, când onoarea de a participa era asigurată, oricum, printr-un număr rezonabil de sportivi, oricum, fără vreo şansă la medalii.

Ultima "jignire" a fost resimţită de unii dintre noi când au văzut, sau au auzit că, pe afişul amicalului de miercuri de pe "Stade de France", prietenii şi "avocaţii" României, consecvenţi în ideea că suntem ţigani, au plasat în planul îndepărtat al afişului un lăutar, un violonist, drept simbol al României. Un prilej de "jignire" care a izbucnit imediat. Unul dintre cei mai atinşi în onoare a fost fotbalistul Viorel Moldovan, care a şi cerut intervenţia Guvernului României şi contramandarea amicalului. Alţii au tratat subiectul în glumă, după cum se şi cuvenea. Frumoase, lucide şi spirituale au fost comentariile pe tema dată, pe care le-au făcut Cristian Bivolaru, Mădălin Voicu şi chiar Mircea Sandu. Totuşi, cel mai corect comentariu l-am auzit la şedinţa de analiză de la Bufetul Răşinari, din gura unui respectabil peluzist, vechi abonat la Stadion şi la Filarmonică. Acesta a observat că violonistul ţinea picioarele uşor depărtate, semn că interpreta muzică clasică. Analizând poziţia arcuşului, se vede clar că interpretul n-are nimic cu fotbalul, a mai zis peluzistul, atrăgându-ne atenţia că artistul n-are ghiuluri pe degete, ceea ce spune foarte multe. Ne-a promis că o să procure un afiş original, la ieşirea de la meci, ca să-şi dea seama ce bucată anume interpreta virtuozul.

Aţi înţeles că peluzistul nostru avea biletul de meci şi de tren în buzunar. Bilet de avion n-a putut să obţină, pentru că erau rezervate pentru Federaţie. Plec şi cu trenul, a încheiat el, deşi mă simt oarecum jignit.

Mihai BRATU

Fotbal/Juniori

Sibienii doresc revanşa

● ocupanta locului I la întrecerea între CSŞ-uri şi a locului III pe echipe la Memorialul "Gh. Ola", CSŞ Şoimii (n. '89) va încerca, în primăvară, să-şi ia revanşa la un turneu asemănător, care se va disputa în aer liber ●

După ce ecourile Memorialului "Gh. Ola" s-au stins şi cortina spectacolului a căzut până la anul, este timpul tragerii unor concluzii. Cu toate că echipa de juniori, condusă de prof. Virgil Lăcătuş (născuţi '89), s-a clasat pe cea de-a treia treaptă a podiumului de premiere, performanţa obţinută de tinerii fotbalişti de la CSŞ Şoimii este cu atât mai mare cu cât Sibiul nu se mai numără de o bună bucată de vreme în topul fotbalului românesc. Cu toate acestea, echipa sibiană a reuşit să ocupe locul I în concursul CSŞ-urilor din cadrul aceluiaşi turneu.

"Conform specialiştilor prezenţi la turneu, performanţa noastră este extraordinară deoarece fotbalul sibian nu mai are prea mare importanţă la FRF. Considerăm că performanţele echipelor de juniori sunt de bun augur, existând şansa ca pe viitor dintre acestea să renască o echipă la fel ca FC Inter în perioada de glorie", ne-a declarat prof. Virgil Lăcătuş.

Planuri îndrăzneţe pentru acest an

Pentru acest an, echipa de juniori '89 doreşte continuarea tradiţiilor din anii precedenţi. În primul rând, echipa sibiană va juca în campionatul de juniori, alături de divizionara C, FG AMSO Sibiu. În plus, se va încerca participarea la câteva turnee de tradiţie. Primul dintre acestea ar putea fi în Iugoslavia, în luna iunie. În vară, sibienii au fost invitaţi la un turneu în Italia. La sfârşitul anului se va încerca participarea la câteva meciuri amicale în compania formaţiilor de juniori ale clubului spaniol Alaves, la care activează şi internaţionalul român, crescut în pepiniera sibiană, Bogdan Mara.

O replică mărită a Memorialului "Gh. Ola"

Conform unor surse din cadrul FRF, în preajma vacanţei şcolare din perioada Sărbătorilor de Paşti se va încerca organizarea unui turneu, replică a Memorialului "Gh. Ola" de fotbal în sală, în aer liber.

Se încearcă organizarea a două asemenea turnee, la Tulcea, pentru fotbalişti născuţi în '89, şi la Constanţa, pentru fotbalişti născuţi în '90, conform aceloraşi surse.

În concluzie, este posibil ca peste puţin timp, echipa sibiană să încerce să-şi ia revanşa prin câştigarea acestei replici a turneului de sală.

M. IONESCU

Gimnastică/Competiţii

Sabina Cojocar şi-a reluat pregătirile

Sabina Cojocar şi-a reluat recent pregătirile în vederea

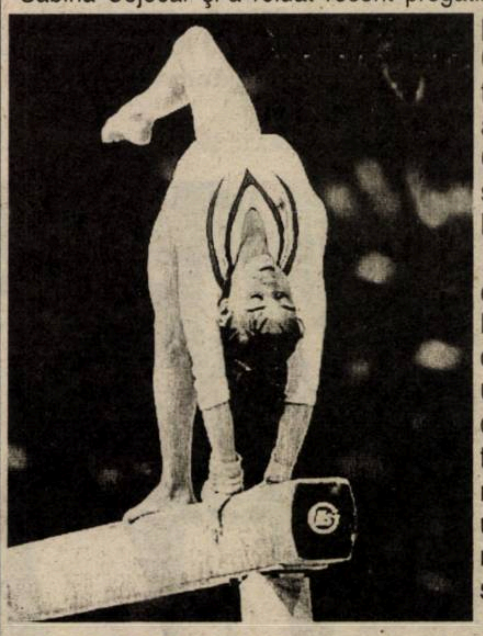

participării la CE de gimnastică, care va avea loc în Grecia, la sfârşitul lunii aprilie.

Sibianca, componentă a lotului naţional de senioare, a urmat până de curând un tratament de recuperare în urma unei operaţii la umărul stâng.

Două întâlniri internaţionale

Martie va constitui, pentru gimnastele sibiene de la CSŞ, o lună plină. În acest context, sibiencele vor concura în două întâlniri internaţionale. Prima va avea loc în Franţa, în cadrul unui concurs internaţional, iar cea de-a doua întâlnire va avea loc la Sibiu, unde este aşteptată o delegaţie de gimnaste din Germania.

M. IONESCU

Sâmbătă şi duminică, la Bâlea Lac

Snowboarding şi schi extrem

A doua ediţie a Bâlea Freeride Open 2002 va avea loc în căldarea alpină a lacului Bâlea, din Munţii Făgăraş, sâmbătă şi duminică, 16-17 februarie

Competiţia internaţională de snowboard şi schi extrem în munţi înalţi va înregistra participarea celor mai buni concurenţi din ţara noastră, dar şi a unor importanţi invitaţi, campioni din Ungaria, Bulgaria, Austria, SUA. Evenimentul este la a doua ediţie şi este organizat prin colaborarea asociaţiilor sportive Surmont Club şi Crazy Bike Club, din Sibiu, şi 911 din Braşov, fiind susţinut de Salomon Romania şi Sprite.

"Competiţia va începe sâmbătă, dar participanţii trebuie să ajungă la cabana Bâlea Lac în timpul zilei de vineri. În prima zi, 16 februarie, vor avea loc calificările, iar duminică va creşte tensiunea pentru că vor rămâne cei mai buni snowboardişti şi schiori. Înscrieri pentru participare se mai pot face încă, prin completarea formularului existent pe site-ul nostru www.surmont.ro", ne-a declarat responsabilul Surmont, Tiberiu Macaveiu.

Înaintea competiţiei propriu-zise vor avea loc programe de instruire în alpinism, prevenirea avalanşelor şi căutarea cu cele mai moderne tehnologii, cursuri de supravieţuire în munţi şi de prim-ajutor. Pe toată durata evenimentului se va instala un centru de testare a celor mai noi modele de snowboard şi schi ale mărcii Salomon.

Felix DAMIAN

Singură... împotriva tuturor

În Marea Britanie există o singură femeie care practică sumo. Marea provocare căreia trebuie să-i răspundă Jackie Bates este de a-şi găsi o adversară. Jackie poate sprea că îşi va găsi adversară numai peste hotare.

Jackie este din oraşul Derby şi a făcut apel la mai multe femei pentru a se implica în acest sport. Între timp, până când va avea adversară, Jackie luptă cu bărbaţii .

Jackie, care are un copil, a declarat pentru "The Sun": "Mă lupt cu persoane de două ori mai mari ca mine. Sumo este un sport extraordinar şi ar trebui ca mai multe femei să-l practice. Jackie a cheltuit mii de lire sterline pentru a călători în Europa şi Japonia, în vederea găsirii unei adversare. Poartă constumul tradiţional de sumo. "În Marea Britanie sumo este văzut ca un sport grotesc, mai ales când este vorba de femei. Dar în Europa şi Asia atrage o mulţime de oameni. Cunosc câteva mişcări din acest sport. Femeile cu care am luptat în Japonia sunt mai mici decât mine, dar sunt rapide. Nu sunt timide. Când vezi două femei cântărind între 100 şi 150 de kilograme că se repede una spre cealaltă cu mare viteză, te gândeşti că nu vrei să fii prins la mijloc", a spus Jackie.

Un purtător de cuvânt al Federaţiei Britanice de Sumo a declarat că ar fi bine ca în Marea Britanie să existe mai multe femei care să practice acest sport.

Kathrin Lehmann: "Visul meu? Să beau o cafea cu Oliver Kahn!"

Ar fi putut înscrie pentru selecţionata de hochei pe gheaţă a Elveţiei la Jocurile Olimpice de la Salt Lake City. Dar a ales să apere poarta echipei feminine de fotbal a clubului Bayern München. Ratarea calificării reprezentativei Elveţiei la JO, a făcut ca sportiva Kathrin Lehmann să nu aibă şansa de a impresiona pe gheaţa de la Salt Lake City. Dar Kathrin speră să joace într-o zi fotbal în SUA. În vârstă de numai 21 de ani, Kathrin Lehmann a jucat de 27 de ori pentru reprezentativa de hochei pe gheaţă a Elveţiei şi a fost prezentă la 86 de meciuri ale selecţionatei elveţiene de fotbal.

- În Elveţia eşti privită ca o sportivă neobişnuită, pentru că joci fotbal şi hochei pe gheaţă la un nivel înalt. Care este obiectivul tău?

- În acest moment, mă concentrez asupra fotbalului. Mă pregătesc pentru fotbal cinci zile pe săptămână şi pentru hochei mă antrenez de două ori pe săptămână. Sezoanele pentru cele două sporturi se suprapun numai în luna noiembrie. Dar discut cu antrenorii mei când lipsesc de la antrenamente şi le promit că lucrez singură. Nu fac abuz niciodată de încrederea antrenorilor. Dar este greu pentru mine să fiu tot timpul pe drumuri, deoarece echipa mea de hochei este la Stuttgrat, iar echipa de fotbnal la München.

- Se pare că petreci mult timp făcînd sport. Mai ai timp pentru o viaţă personală?

- Este adevărat că fac mult sport, dar am timp să mă relaxez şi să mă întâlnesc cu prietenii. Pe de altă parte, sportul însuşi înseamnă timp liber. Tot ce fac mă distrează şi nu cred că există mulţi oameni în lume care duc o viaţă atât de intensă.

- Este posibil să faci un sport la nivel înalt numai dacă antrenorii îţi acordă anumite favoruri?

- Nu. Nu cred că trebuie să le numim favoruri. Nu vreau acest lucru. Este adevărat că oamenii mă cunosc deoarece reprezint Elveţia la două sporturi. Cred că sunt mai cunoscută decât coechipierele mele şi îmi place să fiu în atenţia presei.

- Faptul că eşti portar la fotbal reprezintă un avantaj pentru postul de atacant pe care îl ai la hochei? Reuşeşti să citeşti gândurile adversarelor?

- Sinceră să fiu, fotbalul nu mă ajută la hochei. La meciurile echipei Bayern, postul de portar îmi cere putere psihică, în timp ce la echipa de hochei mi se cere sânge rece şi agresivitate. Iubesc ambele sporturi, pentru că reprezintă combinaţia ideală pentru a-ţi exprima personalitatea. Pe de o parte acţionez, pe de altă parte reacţionez.

- Te concentrezi asupra fotbalului pentru că aşa îţi doreşti sau pentru că aşa îţi cer cei de la Bayern München?

- Numai eu decid. Nu are rost să susţin că cei de la Bayern nu îmi acordă toată libertatea pentru a practica la un nivel înalt şi celălalt sport. Dar Bayern este o prioritate pentru mine. Echipa Bayern este motivul pentru care stau în Germania. Îmi câştig existenţa jucând fotbal. Din hochei, femeile nu câştigă nimic.

- Nu vei participa la Jocurile Olimpice de la Salt Lake City. Eşti dezamăgită?

- La turneul de calificare de anul trecut de la Engelberg (Elveţia) toată lumea se aştepta să mergem la Salt Lake City. Am avut o mare şansă de a ne îndeplini visul, dar am pierdut cu Germania şi am făcut egal cu Japonia. De fapt am avut nevoie numai de un gol. Pot spune că ne-am învins singure. Este greu să accepţi aşa ceva, dar va fi şi mai greu pentru noi să vedem JO la televizor.

- Cum ţi-ar fi influenţat JO cariera?

- Dacă ne-am fi calificat la Olimpiadă, aş fi părăsit echipa din Munchen pentru a mă concentra asupra hocheiului pentru cel puţin un an. La întoarcerea în Elveţia m-aş fi antrenat mai mult pentru hochei şi aş fi jucat fotbal la o echipă mai mică.

- Să ne întoarcem la fotbal. În campionatul german, echipa feminină Bayern München nu este la fel de puternică precum cea masculină. Care este obiectivul vostru pentru acest sezon?

- Este adevărat că nu suntem la fel ca echipa masculină. Dar putem termina sezonul pe unul dintre primele trei locuri. Pentru mine, cel mai bun lucru ar fi să depăşim fosta mea echipă, Turbine Potsdam, şi să ne clasăm pe locul secund la final de sezon. Dar cred că formaţia Frankfurt este de neoprit.

- Ce îţi doreşti, ca sportivă, să obţii în următorii ani?

- Eu cred că ar trebui să mă concentrez asupra fotbalului, pentru că pur şi simplu câştig mai mulţi bani din acest sport decât jucând hochei. Mă aştept ca fotbalul feminin să explodeze din nou ca la Cupa Mondială din 1999, din SUA. Deşi hocheiul este marea mea pasiune, vreau să obţin cât mai multe în fotbal. Sper ca într-o zi să evoluez în liga americană. Dar, din păcate, acolo nu prea este nevoie de portari.

- De ce este hocheiul pasiunea ta? Sângele de elveţiancă îţi spune că sporturile de iarnă sunt mult mai atractive?

- Fotbalul este un sport minunat. Ştiu acest lucru, dar poate că de vină este sângele de elveţiancă. În hocheiul pe gheaţă este mai multă agresivitate, mai mult instinct, mai multă inteligenţă.

- Eşti cunoscută drept o sportivă ce are multă încredere în sine şi este foarte amibiţioasă. Eşti de acord că ai nevoie de aceste două calităţi pentru a practica două sporturi?

- Cu siguranţă. Dorinţa continuă de a face sport mă determină să practic atât fotbal, cât şi hochei. Dar, în cele din urmă, este vorba de distracţie. Pur şi simplu îmi place sportul.

- Portarul echipei Bayern München Oliver Kahn este unul dintre idolii tăi?

- Este un idol. Avem în comun faptul că vrem să dăm o altă imagine portarilor. Îl respect, deoarece a pus postul de portar într-o altă lumină. Este imaginea unui jucător inteligent care îşi poate conduce echipa. Până la Kahn, toată lumea crede că portarul este un idiot care sare după mingi şi dă cu capul în bară meci de meci.

- Ai fi mândră dacă ai fi versiunea feminină a lui Oliver Kahn?

- Desigur. Şi aş fi mai mândră dacă am bea o cafea într-o zi, împreună. Cu siguranţă că m-ar învăţat câteva şmecherii şi secrete ale meseriei de portar.

Pagină realizată de Ovidiu BOICA

Formula 1/Campionatul Mondial

Începe din 3 martie!

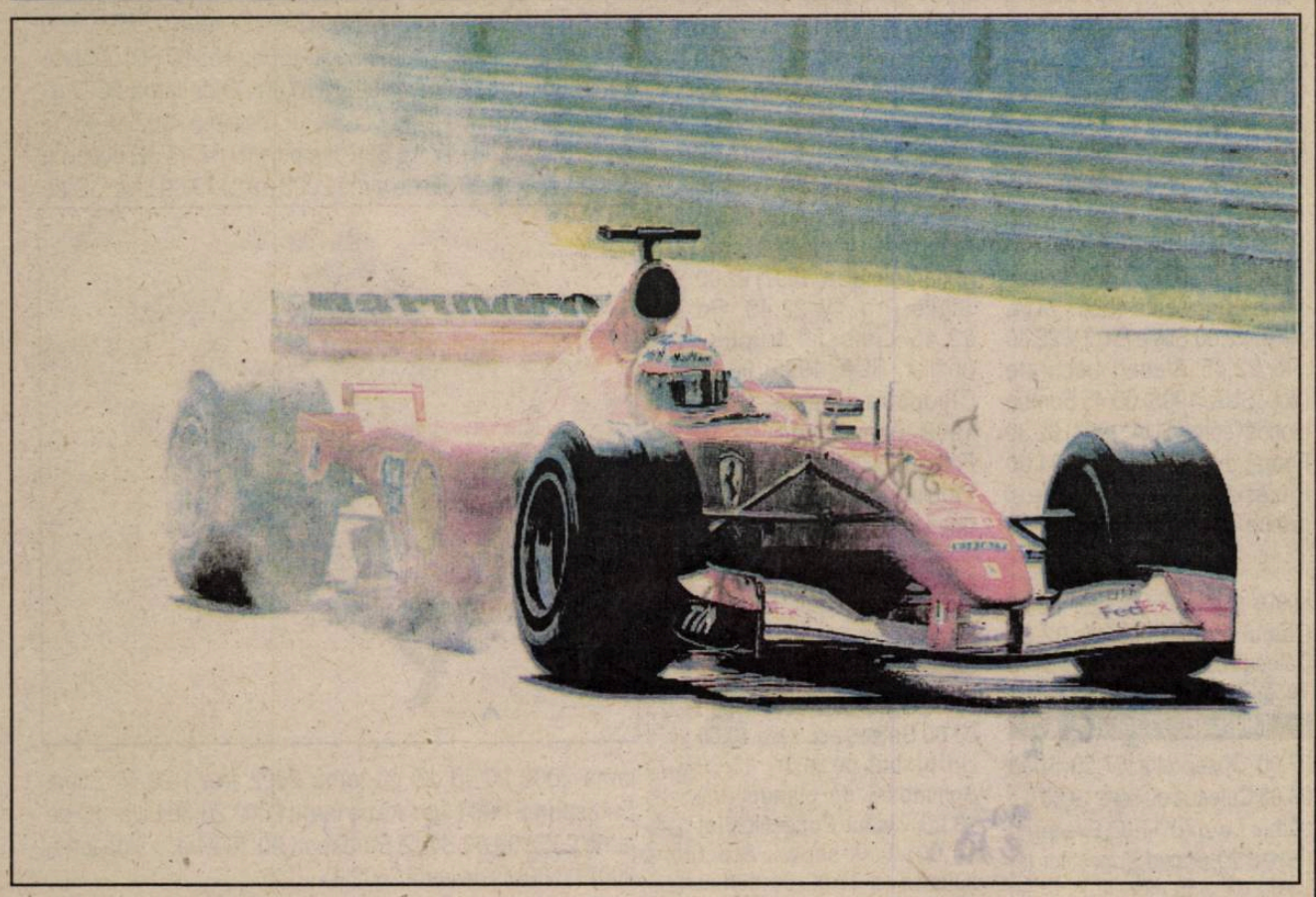

Federaţia Internaţională de Automobilism (FIA) a anunţat, vineri, într-un comunicat, că Marele Premiu de Formula 1 al Australiei se va desfăşura, cum era prevăzut, pe data de 3 martie, deşi un judecător australian a considerat că organizatorii acestei competiţii sunt responsabili pentru decesul unui comisar de cursă, survenit în martie 2001.

"FIA confirmă oficial că Grand Prix-ul Australiei figurează în calendarul Campionatului Mondial de Formula 1 din anul 2002. FIA respectă un număr minim de reguli şi nu ar autoriza desfăşurarea unei competiţii în cazul în care aceste norme nu ar fi îndeplinite. Federaţia internaţională consideră că organizatorii Marelui Premiu al Australiei vor continua să respecte aceste reguli", se arată în comunicatul citat.

Organizatorii Grand Prix-ului Australiei sunt responsabili de decesul unui comisar de cursă

Un judecător de instrucţie australian a apreciat, vineri, că organizatorii Marelui Premiu de Formula 1 al Australiei sunt responsabili pentru decesul unui comisar de cursă, survenit în martie 2001, în timpul competiţiei, considerând că această dramă ar fi putut fi evitată.

Potrivit judecătorului Graeme Johnstone, organizatorii cursei, Corporaţia Marelui Premiu al Australiei (AGPC) şi Confederaţia Australiană de Automobilism (CAMS), ar fi ignorat faptul că exista riscul ca, în caz de accident, bucăţi dintr-un monopost să fie proiectate dincolo de bariera de securitate unde stau de obicei comisarii de cursă.

Comisarul de cursă Graham Beveridge, în vârstă de 51 de ani, a decedat în urma unor leziuni la torace provocate de o roată desprinsă de la monopostul pilotului canadian Jacques Villeneuve, după ce acesta a fost acroşat de germanul Ralf Schumacher în timpul ediţiei de anul trecut a Marelui Premiu al Australiei. Roata a trecut peste bariera de protecţie, zburând printr-un pasaj special amenajat pentru ca serviciile de securitate să ajungă rapid pe pistă în caz de urgenţă. Judecătorul Johnstone a estimat că instalarea unei grile de protecţie la intrarea în pasajul respectiv era o soluţie simplă, pe care organizatorii ar fi trebuit să o ia în considerare de mai mulţi ani.

Preşedintele AGPC şi directorul de cursă, Ron Walker, a declarat că judecătorul a ajuns la această concluzie în ultimul moment, dar a adăugat că Johnstone a recunoscut că responsabilă pentru securitatea circuitului este Confederaţia Australiană de Automobilism. Walker consideră că decesul comisarului de cursă nu a creat o imagine negativă securităţii circuitului Albert Park.

În urma accidentului de anul trecut, şapte persoane au fost uşor rănite, fiind lovite de bucăţi desprinse din monoposturile lui Villeneuve şi Schumacher.

Componenţa echipelor

FERRARI
Michael Schumacher
Rubens Barrichello
McLAREN
David Coulthard
Raikkonen
WILLIAMS
Ralf Schumacher
Juan Carlos Montoya
SAUBER
Nick Heifeld
Felipe Massa
JORDAN
Giancarlo Fisichella
Takuma Sato
BAR
Jacques Villeneuve
Olivier Panis
RENAULT
Jarno Trulli
Jeson Button
JAGUAR
Eddie Irvine
Pablo de la Rosa
ARROWS
Heinz-Harald Frentzen
J. Bernoldi
MINARDI
Webber
Yoong
TOYOTA
Mika Salo
McNish

Fotbal/Lotul de tineret

Reunire la Oradea

Lotul naţional de fotbal tineret al României s-a reunit, ieri, la Hotel Continental din Oradea.

După o conferinţă de presă susţinută de selecţionerul Ion Moldovan, tricolorii au plecat cu autocarul spre localitatea Gyula, unde vor susţine trei partide amicale. Astăzi, naţionala va efectua primul antrenament în Ungaria, urmând ca mâine să joace primul amical, cu FC Bihor, echipă aflată în cantonament la Gyula. România va mai juca două meciuri amicale, miercuri şi joi, împotriva unor echipe din Ucraina şi Ungaria.

"Lotul actual este diferit de cel pe care l-am avut în Italia, pentru a ne crea o imagine cât se poate de apropiată de ceea ce vrem să construim pentru preliminariile Campionatului European, care vor începe în toamnă. Ne vom confrunta, ca şi echipa de seniori, cu Danemarca şi Norvegia. În acest moment suntem oarecum dezavantajaţi pentru că, din informaţiile mele, rezultă că ambele echipe se bazează în general pe acelaşi lot cu care au abordat şi precedenta campanie de calificare. Acest lucru spune foarte mult despre forţa celor două echipe cu care ne vom confrunta. Este un turneu binevenit şi sper ca şi condiţiile meteo să ne permită să vedem la lucru aceşti tineri jucători", a declarat selecţionerul Ion Moldovan.

Turneul a fost perfectat prin intermediul directorului sportiv al FC Bihor, Tiberiu Bordaş. Delegaţia României este condusă de fostul arbitru Dan Petrescu. Faţă de lotul anunţat nu au fost prezenţi jucătorii Gabriel Cînu, Marius Bilaşco (FC Baia Mare), aflaţi cu echipa lor de club în turneu în Antalya (Turcia) şi Daniel Bălaşa plecat cu FC Braşov în Siria. În locul lor au fost convocaţi Ionuţ Stoica (Astra) şi Ciprian Marica (Dinamo Bucureşti). Jucătorii orădeni Ramses Gado şi Alin Coţan se vor alătura lotului la Gyula.

Fotbal/Stadion

"Allianz Arena" la München

Viitorul stadion al grupărilor Bayern München şi TSV 1860 München se va numi "Allianz Arena", au anunţat, vineri, responsabili ai celor două cluburi.

Firma germană de asigurări Allianz şi-a asigurat până în luna iunie 2021 drepturile asupra denumirii acestei viitoare arene, care va avea o capacitate de 66.000 de locuri şi al cărei cost este estimat la aproximativ 280 de milioane de euro.

Potrivit presei germane, firma Allianz ar fi plătit 90 de milioane de euro pentru a obţine dreptul asupra denumirii stadionului, dar patronul societăţii de asigurări, Michael Albert, a declarat că această cifră este falsă. "Firma Allianz îşi are sediul la München de peste 50 de ani. Ne-am simţit obligaţi să contribuim într-un fel", a declarat Michael Albert.

Viitorul stadion, care va avea forma unui romb, va fi inaugurat în anul 2005. El va fi construit în nordul oraşului München, în apropierea autostradei care duce la aeroport.

Franz Beckenbauer, preşedintele clubului Bayern München şi al Comitetului de organizare a Cupei Mondiale de fotbal din anul 2006, a declarat că pe acest stadion vor avea loc meciul inaugural, una dintre semifinale şi alte trei partide din cadrul competiţiei mondiale ce se va desfăşura în Germania.

Fotbal/Turneul de la Norcia

Steaua şi FC Argeş în sferturi!

Echipele Steaua Bucureşti şi FC Argeş s-au calificat în sferturile de finală ale turneului de la Norcia, care vor avea loc astăzi.

Echipa Steaua a câştigat, sâmbătă, cu scorul de 2-0, meciul disputat cu formaţia Polonia Varşovia, în cadrul grupei A. Cele două goluri ale formaţiei bucureştene au fost marcate de Claudiu Răducanu.

În grupa D, formaţia FC Argeş a fost învinsă, sâmbătă, cu scorul de 2-0, de echipa Kispest Honved. Formaţia FC Argeş va întâlni, în sferturile de finală ale competiţiei de la Norcia, echipa Karpaty Lvov, în timp ce adversara formaţiei Steaua va fi, în această fază a turneului, gruparea Tavria.

Celelalte echipe calificate în sferturile de finală sunt Polonia Varşovia, Zimbru Chişinău, Kispest Honved şi Cukaricki. Semifinalele turneului de la Norcia sunt prevăzute să se desfăşoare miercuri, iar finala va avea loc vineri.

Tenis/Turnee

Hănescu şi Trifu eliminaţi

Jucătorul român de tenis Victor Hănescu a fost eliminat în sferturile de finală ale turneului challenger de la Wolfsburg (Germania), dotat cu premii în valoare totală de 25.000 de dolari.

Hănescu a fost învins, cu scorul de 6-4, 6-4, de tenismanul german Jakub Herm-Zahlava.

Gabriel Trifu a ratat calificarea în semifinalele turneului challenger de la Wroclaw (Polonia), dotat cu premii în valoare totală de 150.000 de dolari, după ce a fost învins, în sferturi, de francezul Anthony Depuis, cu scorul de 6-1, 6-7 (4/7), 6-7 (3/7).

Pagină realizată de Ovidiu BOICA

PRO TV

Luni, 11 februarie

07.00 Bună dimineaţa! 08.00 Ştirile Pro TV 09.00 Tânăr şi neliniştit (r) 10.00 Profesioniştii (s) 10.45 Parte de carte (r) 11.30 Nebun după tine (s) 12.00 Lege şi ordine (s) 13.30 Expertul (s) 13.45 Lumea apelor (f/r) 16.00 Tânăr şi neliniştit (s) 17.00 Ştirile Pro TV 17.45 Teo 19.00 Ştirile Pro TV 20.00 Michael (com. romant., SUA, 1996) 22.00 Ştirile Pro TV 22.40 .Ro 22.45 Prins în capcană (thriller, SUA, 1993) 00.30 Marcă înregistrată (r) 01.00 Vrăjitorul din Oz (fantezie, SUA, 1978) 02.45 Fotbal din Divizia A (r) 04.15 Lege şi ordine (r) 05.00 Nebun după tine (r) 05.30 Expertul (r) 06.15 Teo (r)

Marţi, 12 februarie

07.00 Bună dimineaţa! 08.00 Ştirile Pro TV 09.00 Tânăr şi neliniştit (r) 10.00 Profesioniştii (s) 11.00 Profeţii despre trecut (r) 12.00 Nebun după tine (s) 12.30 Lege şi ordine (s) 13.15 Expertul (s) 14.00 Michael (f/r) 16.00 Tânăr şi neliniştit (s) 17.00 Ştirile Pro TV 17.45 Teo 19.00 Ştirile Pro TV 20.00 Urmărire generală 21.00 Răzbunare fără limite (s) 22.00 Ştirile Pro TV 22.40 .Ro 22.45 Havana (dramă, SUA, 1990) 01.15 Cortina sfâşiată (thriller, SUA, 1996) 02.45 Fotbal din Divizia A (r) 04.15 Profeţii despre trecut (r) 05.00 Nebun după tine (r) 05.30 Expertul (r) 06.15 Teo (r)

Miercuri, 13 februarie

07.00 Bună dimineaţa! 08.00 Ştirile Pro TV 09.00 Tânăr şi neliniştit (r) 10.00 Profesioniştii (s) 11.00 Gândeşte liber (r) 12.00 Nebun după tine (s) 12.30 Lege şi ordine (s) 13.30 Expertul (s) 14.15 Răzbunare fără limite (r) 15.00 Urmărire generală 16.00 Tânăr şi neliniştit (s) 17.00 Ştirile Pro TV 17.45 Teo 19.00 Ştirile Pro TV 20.00 Sub semnul întrebării (acţ., SUA, 1989) 22.00 Ştirile Pro TV 22.40 .Ro 22.45 Afaceri necurate (acţ., SUA, 1993) 00.45 Bomba blondă (com., SUA, 1994) 02.30 Fotbal din Divizia A (r) 04.00 Profesioniştii (r) 04.45 Lege şi ordine (r) 05.30 Expertul (r) 06.15 Teo (r)

Joi, 14 februarie

07.00 Bună dimineaţa! 08.00 Ştirile Pro TV 09.00 Tânăr şi neliniştit (r) 10.00 Profesioniştii (s) 11.00 Promotor (r) 11.30 Oxigen (r) 12.00 Nebun după tine (s) 12.30 Lege şi ordine (s) 13.00 Expertul (s) 14.00 Sub semnul întrebării f/r) 16.00 Tânăr şi neliniştit (s) 17.00 Ştirile Pro TV 17.45 Teo 19.00 Ştirile Pro TV 20.00 Iubitul meu se însoară (com. romantică, SUA, 1997) 22.00 Ştirile Pro TV 22.40 .Ro 22.45 Limbajul trupului (thriller, SUA, 1995) 00.45 Cleopatra (dramă, SUA, 1999, prima parte) 02.15 Fotbal din Divizia A (r) 03.30 Profesioniştii (r) 04.15 Nebun după tine (r)

antena

Luni, 11 februarie

07.00 Observator 07.50 Sport 08.00 Cafeaua cu sare 10.00 Bette! (s/r) 10.30 7 zile (r) 11.30 Îmbrăţişări pătimaşe (s) 13.00 Ştiri 13.20 Clanul Popeştilor (s) 14.00 Lupul singuratic (f/r) 16.00 Un bărbat pe zi (s) 17.00 Ştiri 17.20 Milagros (s) 19.00 Observator 19.50 Sport 20.00 Operaţiunea Delta Force 4 (acţiune, SUA, 1999) 22.00 Marius Tucă Show 23.00 Observator 23.20 Sport 23.40 Plan diabolic (thriller, SUA,1992) 01.00 Observator (r) 02.00 Clanul Popeştilor (r) 02.30 Cafeaua cu sare (r) 04.30 Marius Tucă Show (r) 05.30 Milagros (s/r)

Marţi, 12 februarie

07.00 Observator 07.50 Sport 08.00 Cafeaua cu sare 10.00 Un bărbat pe zi (r) 11.00 Plan diabolic (f/r) 13.20 Clanul Popeştilor (s) 14.00 Operaţiunea Delta Force 4 (f/r) 16.00 Un bărbat pe zi 17.00 Ştiri 17.20 Milagros (s) 19.00 Observator 19.50 Sport 20.00 Brigada mobilă 20.30 Înscenarea (acţ., SUA, 1995) 22.00 Marius Tucă Show 23.00 Observator 23.30 Sport 23.40 Evadarea (acţ., SUA, 1990) 01.00 Observator 02.00 Clanul Popeştilor (r) 02.30 Cafeaua cu sare (r) 04.30 Marius Tucă Show (r)

Miercuri, 13 februarie

07.00 Observator 07.50 Sport 08.00 Cafeaua cu sare 10.00 Un bărbat pe zi (r) 11.00 Evadarea (f/r) 13.20 Clanul Popeştilor (s) 14.00 Brigada mobilă (r) 14.30 Înscenarea (f/r) 16.00 Un bărbat pe zi 17.00 Ştiri 17.20 Milagros (s) 19.00 Observator 19.50 Sport 20.00 Talk-show: Strict autentic 22.00 Marius Tucă Show 23.00 Observator 23.30 Sport 23.40 Schimbare de planuri (thriller, SUA, 1988) 01.00 Observator 01.20 Clanul Popeştilor (r) 02.30 Cafeaua cu sare (r) 04.30 Marius Tucă Show (r)

Joi, 14 februarie

07.00 Observator 07.50 Sport 08.00 Cafeaua cu sare 10.00 Un bărbat pe zi (r) 11.00 Schimbare de planuri (f/r) 13.20 Clanul Popeştilor (s) 14.00 Talk-show: Strict autentic (r) 16.00 Un bărbat pe zi 17.00 Ştiri 17.20 Milagros (s) 19.00 Observator 19.50 Sport 20.00 Gong Show 22.00 Marius Tucă Show 23.00 Observator 23.30 Sport 23.40 La bine şi la rău (com., SUA, 1990) 01.00 Observator 02.00 Clanul Popeştilor (r) 02.30 Cafeaua cu sare (r) 04.30 Marius Tucă Show (r)

tvr2

Luni, 11 februarie

08.30 Cafeaua de dimineaţă 09.30 Piatra magică (r) 10.00 Lumea lui Chiţ-Chiţ 10.45 Tată, am încurcat-o! (s) 11.10 D'ale lu' Mitică (r) 12.10 Cronici votive (r) 12.40 Călătorind prin ţară (r) 13.10 Ziua naţională a Iranului 13.30 Piramida (r) 14.00 D.a. 15.15 Toţi, împreună 16.05 Oprirea obligatorie 16.25 Aleea cu ghimpi (r) 16.50 Jocurile Olimpice de la Salt Lake City 2002 18.00 Palete (do) 19.00 Live. Jocurile Olimpice de la Salt Lake City 2002 20.30 Piramida (concurs) 21.00 Live. Jocurile Olimpice de la Salt Lake City 2002 21.40 Reforma la bani mărunţi 22.35 Teatru TV: O scrisoare pierdută de I.L. Caragiale 01.00 Live. Jocurile Olimpice de la Salt Lake City 2002

Marţi, 12 februarie

08.05 Prietenii lui Piticot 08.50 Fete vesele (s) 09.15 D.a. (r) 10.40 Tată, am încurcat-o! (s) 11.05 Bărbaţi, la cra'iţă! 12.10 Răscruci (r) 12.40 Afaceri la cheie (r) 13.25 Ştiri 13.30 Piramida (r) 14.00 D.a. 15.15 Toţi, împreună 16.00 Tribuna partidelor... 16.30 Aleea cu ghimpi (r) 16.50 Jocurile Olimpice de la Salt Lake City 2002 17.55 Ştiri 18.00 Jocurile Olimpice de la Salt Lake City 2002 (r) 19.00 Drumul spre Avonlea (s) 19.50 Feţe 20.00 Tată, am încurcat-o! (r) 20.30 Piramida (concurs) 21.00 Live. Jocurile Olimpice de la Salt Lake City 2002 23.25 Captiv în viitor (s) 00.15 Palete (r) 01.00 Live. Jocurile Olimpice de la Salt Lake City 2002 03.20 Telejurnal (r)

Miercuri, 13 februarie

08.00 Captiv în viitor (s) 08.50 Fete vesele (s) 09.15 D.a. (r)10.45 Tată, am încurcat-o! (s) 11.10 Televiziunea, dragostea mea (r) 12.10 Camera de gardă 12.40 E dreptul tău! (r) 13.25 Ştiri 13.30 Piramida (r) 14.00 D.a. 15.15 Toţi, împreună 16.00 Olanda reconstruieşte Batavia 16.20 Sport plus 16.50 Jocurile Olimpice de la Salt Lake City 2002 18.00 Ava (do) 18.30 Jocurile Olimpice de la Salt Lake City 2002 20.15 Aleea cu ghimpi (r) 20 30 Piramida (concurs) 21.00 Captiv în viitor (s) 22.00 Telejurnal 22.30 Live. Jocurile Olimpice de la Salt Lake City 2002 00.25 Sport plus (r) 01.00 Live. Jocurile Olimpice de la Salt Lake City 2002 03.20 Telejurnal (r)

Joi, 14 februarie

07.00 Captiv în viitor (r) 09.00 Fete vesele (s) 09.25 D.a. (r) 10.45 Tată, am încurcat-o! (s) 11.10 Ava (r) 12.10 Paradisul de lângă noi (r) 12.40 Mit şi istorie (r) 13.30 Piramida (r) 14.00 D.a. 15.15 Toţi, împreună 16.00 Tribuna partidelor... 16.30 Istoria medicinei olandeze 16.50 Jocurile Olimpice de la Salt Lake City 2002 17.55 Ştiri 18.05 Culisele celui de-al doilea război mondial 19.00 Live. Jocurile Olimpice de la Salt Lake City 2002 20.05 Tată, am încurcat-o! (r) 20.30 Piramida (concurs) 21.05 Captiv în viitor (s) 22.00 Telejurnal 22.30 Captiv în viitor (s) 23.20 Lee Evans (s) 00.00 Live. Jocurile Olimpice de la Salt Lake City 2002 00.25 Culisele celui de-al doilea război mondial (r) 01.15 Remix (r)

TV ROMÂNIA

Luni, 11 februarie

07.00 Jurnalul de dimineaţă 07.30 Strict necesar 08.30 Bravo, bravissimo! (r) 10.00 Avionul condamnaţilor (f/r) 12.00 Ştirile de sâmbătă asta (r) 12.30 Teleenciclopedia (r) 13.30 Spectacolul lumii (r) 14.00 Jurnalul de prânz 14.30 Istorie polemică 15.00 Pro Patria 16.00 Kronika 17.30 Interes general 18.30 Corect 18.35 Baywatch Hawaii (s) 19.20 Ştiri. Sport 19.35 Becker (s) 20.00 Jurnal. Meteo. Sport 20.45 Curat Caragiale! Parol! 20.50 Iartă-mă! 21.50 Oraşul îngerilor (s) 22.45 Faţă-n faţă 23.45 Jurnalul de noapte 00.00 51% Europa 00.45 Marele jazz 01.45 Jurnal. Meteo. Sport (r) 02.30 Interes general (r) 03.30 Iartă-mă! (r)

Marţi, 12 februarie

07.00 Jurnalul de dimineaţă 07.30 Strict necesar 08.20 Domnişoara Zorro (r) 09.10 Iartă-mă! (r) 10.10 Oraşul îngerilor (r) 11.00 TVR Timişoara 13.00 Ghici cine vine la tine? (r) 14.00 Jurnalul de prânz 14.30 Puncte cardinale 15.00 Faţă-n faţă (r) 16.00 Kronika 17.00 Feminin 17.45 Pasiuni (s) 18.30 Corect 18.35 Baywatch Hawaii (s) 19.20 Ştiri. Sport 19.35 Becker (s) 20.00 Ştiri. Sport 20.45 Curat Caragiale! Parol! 20.50 Obsesia (dramă, SUA, '92) 22.25 Amprente 22.40 Frontal 23.45 Jurnalul de noapte00.00 Lumea dansului 01.00 Feminin (r) 01.45 Jurnal. Meteo (r) 02.30 Puncte cardinale (r) 03.00 Istorie polemică (r)

Miercuri, 13 februarie

07.00 Jurnalul de dimineaţă 07.30 Strict necesar 08.20 Domnişoara Zorro (r) 09.10 Obsesia (f/r) 10.45 Amprente 11.00 TVR Cluj 13.00 Garantat 100% (r) 14.00 Jurnalul de prânz 14.30 Oameni ca noi 15.00 Bucuriile muzicii 16.00 Panorama 17.00 Medicina pentru toţi 17.45 Pasiuni (s) 18.30 Corect 18.35 Baywatch Hawaii (s) 19.20 Ştiri. Meteo. Sport 19.35 Becker (s) 20.00 Ştiri. Meteo. Sport 20.45 Curat Caragiale! Parol! 20.50 Teatru TV: Detectiv fără voie 21.50 Cu ochii'n 4 22.50 Recurs la morală 23.50 Jurnalul de noapte 00.05 Infomania 01.05 Poveste de dragoste (r) 01.50 Jurnal 02.35 Teatru TV (r) 03.25 Amprente (r)

Joi, 14 februarie

07.00 Jurnalul de dimineaţă 07.30 Strict necesar 08.20 Domnişoara Zorro (r) 09.10 Teatru TV (r) 10.05 Cu ochii'n 4 (r) 11.05 TVR Iaşi 13.00 Muzica e viaţa mea! (r) 14.00 Jurnalul de prânz 14.30 51% Europa (r) 15.15 Eveniment. Magazin de actualitate culturală 16.00 Convieţuiri 16.30 Panorama 17.00 Vino să vezi! 17.45 Pasiuni (s) 18.30 Corect 18.35 Baywatch Hawaii (s) 19.20 Ştiri. Sport19.35 Becker (s) 20.00 Jurnal. Meteo. Sport 20.45 Curat Caragiale! Parol! 20.50 Prinţesa şi cerşetorul (dragoste, Germania-It.,'97,p. a II-a) 22.30 Reflecţii rutiere 22.45 Euroatlantica 23.45 Jurnalul de noapte 00.00 Profesioniştii 01.00 Vino să vezi! (r) 01.45 Jurnal. Meteo. Sport (r) 02.30 Eveniment (r) 03.15 Reflecţii rutiere (r)

EUROSPORT

Luni, 11 februarie

04.00 JO de iarnă 2002 (r) 05.00 Live. JO de iarnă 2002 08.00 Ştiri olimpice 08.30 JO de iarnă 2002 (rep.) 09.00 Ştiri olimpice (r) 09.30 JO de iarnă 2002 (r) 10.00 JO de iarnă 2002 (r) 13.30 Ştiri olimpice (r) 14.00 Live. JO de iarnă 2002 14.45 JO de iarnă 2002 (r) 17.15 Ştiri olimpice (r) 17.45 JO de iarnă 2002 (rep.) 18.00 JO de iarnă 2002 (rez.) 19.00 Live. JO de

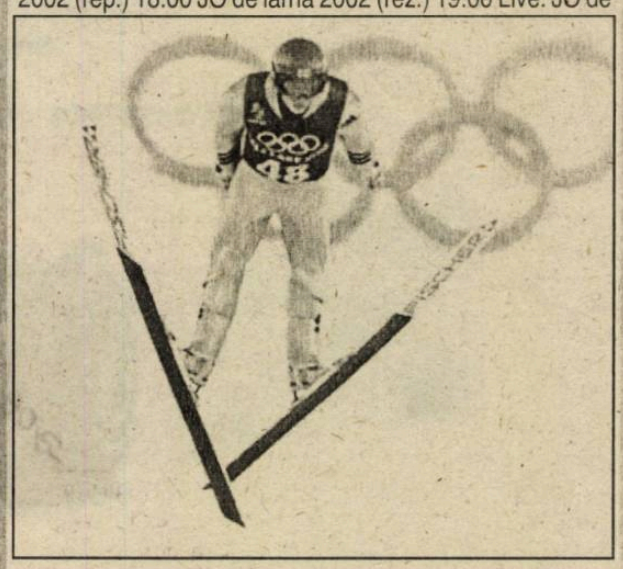

iarnă 2002 20.00 JO de iarnă 2002 (rez.) 20.45 Ştirile Eurosport 21.00 Live. JO de iarnă 2002 23.30 Live. JO de iarnă 2002 00.00 Ştirile Eurosport 00.15 Live. JO de iarnă 2002 03.00 JO de iarnă 2002 (r)

Marţi, 12 februarie

04.00 Live. JO de iarnă 2002 06.00 JO de iarnă 2002 (r) 08.00 Ştiri olimpice 08.30 JO de iarnă 2002 (rep.) 09.00 Ştiri olimpice (r) 09.30 JO de iarnă 2002 (r) 10.00 Live. JO de iarnă 2002 12.00 JO de iarnă 2002 (r) 13.30 Ştiri olimpice (r) 14.00 JO de iarnă 2002 (r) 17.15 Ştiri olimpice (r) 17.45 JO de iarnă 2002 (rep.) 18.00 JO de iarnă 2002 (rez.) 20.15 Ştirile Eurosport 20.30 Live. JO de iarnă 2002 23.00 JO de iarnă 2002 (r) 23.30 Live. JO de iarnă 2002 00.30 Ştirile Eurosport 00.45 Live. JO de iarnă 2002 01.45 JO de iarnă 2002 (r)

Miercuri, 13 februarie

04.00 Live. JO de iarnă 2002 08.00 Ştiri olimpice 08.30 JO de iarnă 2002 (rep.) 09.00 Ştiri olimpice (r) 09.30 JO de iarnă 2002 (r) 10.00 Live. JO de iarnă 200212.00 JO de iarnă 2002 (r) 13.30 Ştiri olimpice (r) 14.00 JO de iarnă 2002 (r) 17.15 Ştiri olimpice (r) 17.45 JO de iarnă 2002 (rep.) 18.00 JO de iarnă 2002 (rez.) 20.45 Ştirile Eurosport 21.00 Live. JO de iarnă 2002 00.30 Ştirile Eurosport 00.45 Live. JO de iarnă 2002 01.45 JO de iarnă 2002 (r)

Joi, 14 februarie

04.00 Live. JO de iarnă 2002 06.00 JO de iarnă 2002 (r) 07.00 Live. JO de iarnă 2002 08.00 Ştiri olimpice 08.30 JO de iarnă 2002 (rep.) 09.00 Ştiri olimpice (r) 09.30 JO de iarnă 2002 (r) 13.30 Ştiri olimpice (r) 14.00 Live. JO de iarnă 2002 15.00 JO de iarnă 2002 (r) 17.15 Ştiri olimpice (r) 17.45 JO de iarnă 2002 (r) 18.00 JO de iarnă 2002 (rez.) 19.45 Ştirile Eurosport 20.00 Live. JO de iarnă 2002 23.30 JO de iarnă 2002 (r) 00.15 Live. JO de iarnă 2002 00.45 Ştirile Eurosport 01.00 Live. JO de iarnă 2002 02.00 JO de iarnă 2002 (r) 03.00 Live. JO de iarnă 2002

Marian Velicu: "Nu renunț la box chiar dacă voi fi suspendat"

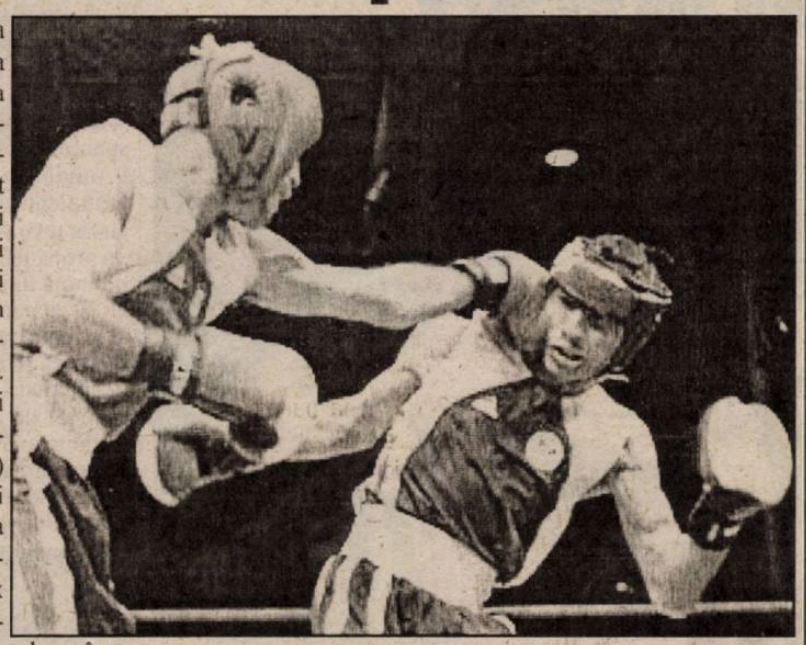

Pugilistul român Marian Velicu, care a fost depistat pozitiv cu furosemid la un test antidoping, a declarat, că nu va renunța la box, chiar dacă va fi suspendat pentru o perioadă de doi ani.

Velicu, vicecampion mondial la categoria 48 kg, a fost depistat pozitiv cu furosemid, un diuretic care ajută, în principal, la o slăbire rapidă, în urma unui test efectuat la Jocurile Bunăvoinței, desfășurate, anul trecut, la Brisbane (Australia). Marian Velicu este primul pugilist român depistat pozitiv și, conform unei hotărâri a Comitetului Olimpic Român, el va fi suspendat pe viață din lotul olimpic al României.

"Este adevărat că am luat o pastilă de furosemid pentru a slăbi, dar nu am știut că acel medicament se află pe lista substanțelor interzise. Eram disperat, pentru că mai era o singură zi până la cântarul oficial, iar eu mai aveam de slăbit 800 de grame. Eu semnasem că voi participa la acel concurs și îmi era teamă că, dacă nu fac categoria, organizatorii o să-mi impute toate cheltuielile. Am luat aceea pastilă singur, fără să spun nimănui. În ultima vreme, aveam mari probleme cu păstrarea categoriei, din această cauză, la Campionatele Mondiale de la Belfast, am făcut blocaj renal și nu am mai putut boxa în finală. Eu sper să nu fiu suspendat, iar dacă totuși voi fi, atunci tot nu renunț la box. O să încerc să mă pregătesc în continuare și o să revin", a precizat Velicu, care în prezent se află în cantonament, la Reșița, cu lotul național al României.

Din delegația României care a participat la Jocurile Bunăvoinței de la Brisbane au mai făcut parte pugiliștii Marian Simion și Claudiu Rîșco și antrenorii Traian Georgia și Valentin Vrînceanu.

Responsabilii Federației Române de Box (FRB) au primit, vineri seară, din partea federației internaționale un fax prin care erau înștiințați că pugilistul român va fi suspendat pentru doi ani din activitatea competițională. Situația lui Marian Velicu va fi analizată în cadrul ședinței de miercuri a Biroului Federal. Rezultatul pozitiv al pugilistului român a fost confirmat de Agenția Mondială Antidoping (AMA).

Președintele FRB, Iosif Armaș, a declarat că va face toate demersurile pentru ca Velicu să nu fie suspendat, luând în calcul chiar un apel la Tribunalul de Arbitraj Sportiv, de la Lausanne. "Înainte de toate, vom analiza documentele în acest caz. Reprezentanții federației române vor face toate demersurile posibile pentru ca Velicu să nu fie suspendat", a precizat Armaș.

Antrenorul coordonator al lotului național de box, Francisc Vaștag, a declarat că Velicu nu trebuie tratat ca un sportiv dopat, el folosind acea substanță fără să știe că este interzisă. "Velicu a luat furosemid de frică că nu va putea face categoria. El nu a știut că este un medicament interzis și nici nu a spus nimănui că a luat furosemid. În acest moment, Marian Velicu se află în cantonamentul echipei naționale și sperăm că nu va fi suspendat. Oricum, Federația Română de Box se va lupta pentru ca Velicu să nu fie suspendat pentru doi ani", a spus Vaștag.

Marian Velicu, în vârstă de 24 de ani, a obținut medalia de argint la Campionatul Mondial de box, din 2001, de la Belfast, neputând să boxeze în finală din cauza unei infecții la rinichi. Velicu mai are în palmares o medalie de bronz, obținută la Campionatul European, din anul 2000, de la Tampere (Finlanda).

Furosemidul face parte din clasa diureticelor, care sunt medicamente ce accelerează procesul formării și eliminării lichidelor din corp. Sportivii de performanță utilizează aceste substanțe din două motive: pentru o pierdere rapidă în greutate, în sporturi structurate pe categorii de greutate, cum ar fi boxul, judo, haltere, și pentru a reduce concentrația dopantelor în urină, printr-o diureză rapidă, astfel încât șansele de detectare a substanței interzise la controlul antidoping să se micșoreze. Folosirea diureticelor poate avea următoarele efecte secundare: deshidratare, scăderea volumului de sânge circulant, crampe musculare, tulburări renale, amețeli și tulburări de ritm cardiac. Pierderea unei cantități prea mari de apă poate determina o insuficiență renală sau cardiacă, ceea ce a condus la decesul mai multor sportivi. Din aceste considerente, Comisia medicală a Comitetului Internațional Olimpic a interzis folosirea acestor medicamente în sport, socotindu-le substanțe dopante, iar în sporturile pe categorii de greutate rezervându-și dreptul de a recolta probe chiar la efectuarea cântarului oficial.

Fotbal/Stranieri

Două goluri pentru Alin Stoica

Jucătorul român al echipei Anderlecht, **Alin Stoica**, a marcat două goluri în minutele 75 și 79 ale meciului pe care gruparea sa l-a câștigat, sâmbătă, pe teren propriu, cu scorul de 7-1, în fața formației Lierse, în etapa a XXII-a a campionatului Belgiei.

Stoica a intrat pe teren în minutul 54, în locul jucătorului Jestrovici.

Jucătorul român al echipei VfB Stuttgart, **Ionel Ganea**, a evoluat pe întreaga durată a meciului pe care formația sa l-a pierdut, sâmbătă, în deplasare, cu scorul de 0-2, în fața grupării Hertha Berlin, în etapa a XXII-a a campionatului Germaniei. **Dorinel Munteanu** a jucat toate minutele în partida pe care echipa VfL Wolfsburg a câștigat-o, pe teren propriu, cu scorul de 2-1, în fața formației Energie Cottbus. Românul a primit un cartonaș galben în minutul 50. **Laurențiu Reghecampf** a jucat pentru Energie Cottbus pe toată durată meciului, în timp ce **Vasile Miriuță** nu a fost prezent pe teren nici un minut.

Echipa Vitesse Arnhem, cu **Ștefan Nanu** pe gazon pe întreaga durată a meciului, a terminat la egalitate, scor 1-1, partida disputată, sâmbătă, pe teren propriu, cu formația Fortuna Sittard, în etapa a XXII-a a campionatului Olandei. Nanu a primit un cartonaș galben în minutul 43.

Jucătorul român al echipei AS Monaco, **Florin Răducioiu**, a intrat pe teren în minutul 46 al partidei cu formația de amatori US Montagnarde, scor 1-0, din optimile de finală ale Cupei Franței. Răducioiu, care l-a înlocuit pe Prso, a fost schimbat, în minutul 90, cu Rothen.

Adrian Ilie nu a evoluat în meciul pe care formația sa, CF Valencia, l-a terminat la egalitate, scor 0-0, sâmbătă, pe teren propriu, în fața echipei Celta Vigo, în etapa a XXV-a a campionatului Spaniei.

Dan Petrescu nu a jucat în meciul pe care echipa Southampton l-a pierdut, sâmbătă, în deplasare, cu scorul de 1-3, în fața formației Newcastle, în etapa a XXVI-a a campionatului Angliei.

Fotbal în Europa

ITALIA - etapa a XXII-a

Chievo Verona - Udinese 1-2 (0-2)
Au marcat: Cossato '89 / Kroldrup '17, Muzzi '22
Atalanta - Brescia 0-0
Bologna - Internazionale Milano 2-1 (0-0)
Au marcat: Pecchia '56, Zauli '74 / Seedorf '89
Lecce - Verona 1-1 (1-0)
Au marcat: Giacomazzi '5 / Mario Frick '53
-Jucătorii Gheorghe Popescu (Lecce) și Adrian Mutu (Verona) au evoluat pe toată durata partidei.
Milan - Perugia 1-1 (1-0)
Au marcat: Serginho '16 (p) / Bazzani '47
-Jucătorul Cosmin Contra (AC Milan) nu a evoluat, fiind suspendat.
Parma - Lazio 1-0 (0-0)
A marcat: Di Vaio '68
Torino - Piacenza 1-1 (0-0)
Au marcat: Ferrante '82 / Hubner '73
Venezia - Fiorentina 2-0 (1-0)
Au marcat: Magallanes '18, Maniero '54

ANGLIA - etapa a XXVI-a

Ipswich Town - FC Liverpool 0-6 (0-2)
Au marcat: Xavier '16, Heskey '43, '90, Hyypia '52, Owen '62, '71
Newcastle - Southampton 3-1 (3-1)
Au marcat: Robert '24, Shearer '29, '45 (p.) / Pahars '39
Aston Villa - Chelsea Londra 1-1 (1-0)
Au marcat: Merson '28 / Lampard '65
Middlesbrough - Leeds United 2-2 (0-1)
Au marcat: Ince '51, Windass '88 / Bakke '19, Fowler '54
Fulham - Blackburn 2-0 (1-0)
Au marcat: Hayles '31, Malbranque '63
Tottenham - Leicester City 2-1 (1-0)
Au marcat: Anderton '37, Davies '61 / Oakes '79
Bolton - West Ham United 1-0 (1-0)
A marcat: Gardner '38
Derby County - Sunderland 0-1 (0-0)
A marcat: Quinn '80

PORTUGALIA - etapa a XXII-a

Vitoria Guimaraes - Santa Clara 1-0 (0-0)
A marcat: Fangueiro '64
Belenenses Lisabona - Varzim 3-2 (2-0)
Au marcat: Verona '4, Cesar Peixoto '31 (p.), Cafu '85 / Quim Berto '55 (p.), Olivier '62
Alverca - Maritimo Funchal 0-2 (0-2)
Au marcat: / Kenedy '54, Richardson '82
Beira-Mar Aveiro - Vitoria Setubal 1-0 (0-0)
A marcat: Rui Dolores '67
Sporting Braga - Salgueiros Porto 0-0
Uniao Leiria - Boavista Porto 0-1 (0-0)

SPANIA - etapa a XXV-a

CF Valencia - Celta Vigo 0 - 0
Mallorca - FC Barcelona 0 - 0

BELGIA - etapa a XXII-a

Anderlecht Bruxelles - Lierse 7 - 1
La Louviere - FC Bruges 1 - 2
Antwerp - Alost 2 - 0
Beveren - La Gantoise 2 - 2
Lokeren - Lommel 1 - 0
RC Genk - GB Anvers 4 - 4

OLANDA - etapa a XXII-a

FC Twente - FC Den Bosch 4 - 0
Vitesse Arnhem - Fortuna Sittard 1 - 1
AZ'67 Alkmaar - SC Heerenveen 0 - 2
Sparta Rotterdam - De Graafschap 1 - 3

CUPA FRANȚEI-optimile de finală

(+) Libourne Saint-Seurin (amatori) - Chateauroux (D2) 2 - 0
US Montagnarde (amatori) - (+) AS Monaco 0 - 1
Amiens (D2) - (+) Nimes (D2) 0 - 2
(+) Bastia - Nancy (D2) 2 - 0
(+) RC Strasbourg (D2) - Saint-Maur Lusitanos (D3) 2 - 1 (după prelungiri)
Reims (D3) - (+) Sedan 1 - 1 (după prelungiri)
- Echipa Sedan a cîștigat meciul, în urma executării loviturilor de departajare (scor 4-3)

Echipele precedate de semnul (+) s-au calificat în sferturile de finală ale competiției.

FRANȚA-meci restant

Echipa Olympique Lyon a învins, sâmbătă, pe teren propriu, cu scorul de 3-1 (1-1), formația Troyes, într-un meci restanță din etapa a XXI-a a campionatului de fotbal al Franței.

Pagină realizată de Ovidiu BOICA

Spectacol la minus zece grade!

Echipa americană de hochei pe gheaţă, medaliată cu aur la Jocurile Olimpice din anul 1980, a aprins vasul olimpic în cadrul ceremoniei de deschidere a celei de-a 19-a ediţii a Olimpiadei de iarnă, de la Salt Lake City.

Organizatorii acestei ediţii a JO au păstrat secretul privind ultimul purtător al flăcării olimpice până în ultima clipă. Aprinderea vasului olimpic de către o echipă este o premieră în istoria JO de iarnă. În timp ce spectatorii strigau "USA, USA", Mike Eruzione, căpitanul echipei americane, şi ceilalţi membri ai acesteia au aprins vasul olimpic.

Ceremonia de deschidere a JO de la Salt Lake City a început la ora locală 19.01 (04.01 ora României), în faţa a aproximativ 55.000 de spectatori. Festivitatea a debutat cu un foc de artificii, după care pe stadion a intrat preşedintele Statelor Unite ale Americii, George W.Bush.

Introducerea pe stadion a drapelului american "Ground Zero", găsit în ruinele World Trade Center, după atentatele teroriste din 11 septembrie 2001, a reprezentat unul dintre momentele emoţionante ale ceremoniei de deschidere. Drapelul, care a fost purtat de o gardă de onoare, formată din opt sportivi americani, a fost desfăşurat într-o atmosferă de linişte totală, odată cu intonarea imnului naţional al Statelor Unite. Drapelul nu a fost însă arborat din cauza fragilităţii acestuia şi a condiţiilor meteorologice aspre. Momentul de reculegere ţinut de cei 55.000 de spectatori a fost un omagiu adus victimelor şi eroilor atentatelor din 11 septembrie.

O altă surpriză a festivităţii de deschidere a reprezentat-o indentitatea purtătorilor drapelului olimpic, printre aceştia aflându-se fostul preşedinte polonez Lech Walesa, schiorul francez Jean-Claude Killy, fostul arhiepiscop sud-african Desmond Tutu şi regizorul american Steven Spielberg. Ceilalţi patru purtători ai drapelului olimpic au fost atleta australiană Cathy Freeman, schiorul japonez Kazuyoshi Funaki, exploratorul francez Jean-Michel Cousteau, precum şi fostul astronaut american John Glenn.

La spectacolul prezentat de organizatorii americani, care s-a desfăşurat la o temperatură de minus 10 grade Celsius, au luat parte peste 4000 de figuranţi, tema acestuia fiind "Light the fire within" ("Aprinde focul interior"). Printre artiştii care au cântat în timpul ceremoniei de deschidere s-au numărat cântăreţul britanic Sting şi violoncelista de origine chineză Yo-Yo Ma, precum şi celebrul cor al Bisericii Mormonilor.

Preşedintele american, George W. Bush, a declarat oficial deschisă cea de-a 19-a ediţie a Jocurilor Olimpice de iarnă, de la Salt Lake City, după aproximativ două ore de la debutul ceremoniei de deschidere, care a fost urmărită de 2,5 miliarde de telespectatori din lumea întreagă.

La rândul său, preşedintele Comitetului Internaţional Olimpic (CIO), Jacques Rogge, a declarat că ceremonia de deschidere a fost marcată de "spritul unităţii". "A fost extraordinar, spectacolul a reprezentat o veritabilă celebrare a Vestului American şi a valorilor olimpice. Acest amestec de culori, lumini şi emoţii a reunit o lume întreagă în spiritul unităţii", a declarat Rogge la ieşirea de pe "Stadionul Olimpic" din capitala statului Utah.

Tenis/Cupa Davis

Andrew Ilie nu intenţionează să evolueze pentru România

Tenismanul australian de origine română Andrew Ilie este decis să nu accepte o eventuală propunere de a evolua pentru România în cadrul Cupei Davis, a informat cotidianul australian "The Age".

Potrivit jurnalului citat, Ilie, în vârstă de 25 de ani, a devenit cel de-al 82-lea jucător selecţionat în echipa Australiei, din istoria participării acesteia în Cupa Davis. Tenismanul de origine română a debutat, vineri, în selecţionata australiană, în meciul cu echipa Argentinei, din cadrul primului tur al Grupei Mondiale. Ilie a fost învins, cu scorul de 1-6, 1-6, 2-6, de argentinianul Gaston Gaudio.

"Nu cu mult timp în urmă, a circulat zvonul că Ilie s-a săturat să tot fie trecut cu vederea când se alcătuia echipa de Cupa Davis a Australiei şi că ar fi pe punctul de a întoarce spatele selecţionatei 'verzi-aurii'", notează "The Age".

Jurnalul citat adaugă că aceste zvonuri au fost infirmate de căpitanul nejucător al echipei de Cupa Davis a Australiei, John Fitzgerald, care a declarat că are încredere în valoarea lui Ilie. Tenismanul de origine română a negat, la rândul lui, că nu ar mai vrea să reprezinte ţara lui de adopţie, în competiţiile internaţionale.

"Nu este nimic adevărat în toate astea. Cred că aceste zvonuri au fost alimentate de o parte a presei din Australia, mai precis, de câţiva jurnalişti care probabil nu mă simpatizează. Este adevărat că am fost sponsorizat, într-o anumită perioadă, de oameni de afaceri din România, dar pe atunci nu aveam altă şansă de a-mi continua cariera sportivă, pentru că dispuneam de foarte puţini bani. Însă, deoarece am acceptat sprijinul unor români, s-a ajuns să se spună despre mine că voi juca pentru România", a explicat Andrew Ilie, citat de "The Age".

Publicaţia australiană menţionează că Ilie a început să practice tenisul la vârsta de şapte ani, iar familia lui s-a mutat în Australia atunci când el avea 13 ani şi debutase deja în competiţii. "The Age" adaugă că jucătorul de origine română, care ocupă locul al 99-lea în ierarhia mondială, a reprezentat Australia în turneul olimpic de la Sydney, din anul 2000.

"De-a lungul carierei sale, Ilie a ştiut să-şi atragă simpatia publicului, nu numai a celui din Australia, ci din întreaga lume. El a devenit popular mai ales datorită atitudinii sale excentrice din timpul turneelor şi gestului său de a-şi sfâşia tricoul, pentru a celebra o victorie", se arată în materialul din "The Age".

Jocurile Olimpice/Salt Lake City

Zsolt Antal a ocupat locul 27 în proba de 30 km liber

Schiorul român Zsolt Antal s-a clasat, sâmbătă, pe locul 27 în proba de 30 kilometri liber a concursului de schi fond din cadrul Jocurilor Olimpice de iarnă de la Salt Lake City.

Antal a fost cronometrat cu timpul de o oră, 14 minute şi 47 de secunde.

Tilul olimpic în proba de 30 kilometri liber a fost câştigat de spaniolul Johann Muehlegg, cronometrat cu timpul de o oră, 9 minute şi 28 de secunde. Medalia de argint a revenit austraicului Christian Hoffmann (1.11:31), iar pe locul trei s-a clasat tot un schior din Austria, Mikhail Botvinov (1.11:32).

În proba feminină de 15 kilometri liber, medalia de aur a fost obţinută de schioarea italiană Stefania Belmondo, cu timpul de 39 de minute, 54 de secunde şi 40 de sutimi. Pe locurile doi şi trei s-au clasat Larissa Lazutina (39:56.2), din Rusia, respectiv Katerina Neumannova (40:01.3), din Cehia.

La patinaj viteză, titlul olimpic în proba de 5000 metri a fost câştigat de olandezul Jochem Uytdehaage, care a parcurs distanţa în 6 minute, 14 secunde şi 66 de sutimi, stabilind un nou record mondial şi olimpic. Argintul a revenit americanului Derek Parra (6:17.98), iar medalia de bronz a fost obţinută de germanul Jens Boden (6:21.73).

Fotbal/Antrenori

Bora Milutinovici în spital

Selecţionerul echipei naţionale de fotbal a Chinei, sârbul Bora Milutinovici, a fost spitalizat de urgenţă, vineri, la Kun Ming, din cauza unor probleme la rinichi, a anunţat agenţia de presă Onefootball.

Potrivit agenţiei citate, Milutinovici, care a fost transferat la o clinică din Beijing, va rămâne sub supraveghere medicală între şapte şi zece zile. Tehnicianul sârb va lipsi de la meciul pe care selecţionata Chinei îl va disputa, mâine, la Hong Kong, în Cupa Carlsberg şi de la partida amicală programată să aibă loc vineri, cu reprezentativa Sloveniei sau cu cea a statului Honduras. Responsabilii Federaţiei Chineze de Fotbal nu au făcut nici o declaraţie oficială în legătură cu durata absenţei tehnicianului sârb.

Onefootball precizează că Milutinovici va fi înlocuit, în perioada cât se va afla sub tratament, de secundul său, Shen Xiangfu.

Agenţia citată notează că Milutinovici a avut o contribuţie importantă la progresele înregistrate, în ultimii ani, de echipa naţională a Chinei. Tehnicianul sârb a devenit, după ce a obţinut calificarea la Cupa Mondială din anul 2002 cu selecţioata chineză, primul antrenor din lume care a participat la cinci turnee finale alături de cinci echipe diferite. Milutinovici a mai pregătit echipele naţionale ale statelor Mexic, Costa Rica, SUA şi Nigeria.

Reprezentativa Chinei se află în grupa C a turneului final din Coreea de Sud şi Japonia, alături de echipele din Costa Rica, Turcia şi Brazilia.

Fotbal/Declaraţii

Coşmar la Aston Villa

Jucătorul francez David Ginola a declarat, sâmbătă, cu ocazia prezentării oficiale la echipa Everton, că a trăit un coşmar în cele 18 luni cât a activat la formaţia Aston Villa, fiind titular numai în 19 partide.

"Când m-am trezit în această dimineaţă am avut impresia că s-a terminat un coşmar", a declarat Ginola, care a fost întâmpinat la primul antrenament efectuat cu Everton de fotbalistul Paul Gascoigne ce purta o perucă, glumind astfel pe seama reclamelor la şampon pe care le face jucătorul francez.

"La Tottenham am petrecut trei ani foarte frumoşi, dar la Aston Villa nu am prea jucat. În ultimele zile s-a tot spus că sunt prea bătrân pentru a mai juca fotbal, că suma de transfer la Everton a fost prea mare, dar voi demonstra că sunt capabil să evoluez foarte bine. Pentru mine este un nou început", a spus Ginola.

Fotbalistul francez a precizat că s-a despărţit de clubul Aston Villa în termeni amiabili. Ginola a adăugat că a discutat cu antrenorul echipei Aston Villa, Graham Taylor, care l-a sfătuit să plece la o altă formaţie. "Mi-a făcut plăcere să lucrez cu Taylor, care ar fi dorit să rămân în cadrul echipei. I-am spus că vreau să joc în cât mai multe partide şi atunci m-a sfătuit să plec la alt club", a declarat David Ginola.

Jucătorul francez a menţionat că se află într-o formă fizică foarte bună, dar trebuie să se reobişnuiască să joace pe durata unei partide întregi.

Mohammed Ali are strămoşi irlandezi

Fostul pugilist american Mohammed Ali, campion mondial la categoria grea, are un strămoş irlandez, străbunicul său emigrând în anii 1860 din Irlanda pentru a se stabili în Kentucky, se arată într-un studiu publicat, de genealogiştii irlandezi.

Abe Grady, presupus strămoş al lui Ali, a trăit la Ennis, în comitatul Clare, din vestul Irlandei. În acelaşi comitat a trăit şi străbunicul fostului preşedinte american John Fitzgerald Kennedy. "Cei doi au trăit în acelaşi comitat, în aceeaşi perioadă", a declarat genelogistul Antoinette O'Brien.

Abe Grady s-a stabilit în Kentucky şi s-a căsătorit cu o americană de culoare. La rândul său, fiul lor s-a căsătorit tot cu o americană de culoare, iar una dintre fiicele cuplului, Odessa Lee Grady, este mama lui Mohammed Ali.

Pagină realizată de Ovidiu BOICA

BIBLIOTECA „ASTRA" SIBIU

BIBLIOTECA „ASTRA"
SIBIU

Alături de Doroftei şi vedetele Playboy

Pugilistul sibian Adrian Bleoca, selecţionat la lotul naţional de juniori, a ratat debutul într-o competiţie internaţională. Desemnat să reprezinte România la amicalul cu Ucraina, ce s-a desfăşurat sâmbătă, la Reşiţa, Adrian nu a mai boxat deoarece adversarul său, la categoria 60kg, a acuzat probleme de sănătate şi a fost oprit de medic să intre în ring. Altfel, cel puţin până la următoarea gală, cu Ungaria, ce se va desfăşura la Reşiţa şi Timişoara, în luna martie, Adrian rămâne doar cu mulţumirea că s-a întâlnit cu vedetele Playboy autohtone şi cu campionul mondial al versiunii WBA, Leonard Doroftei.

PAGINA 3

Bayern după Mutu

Clubul german Bayern München este interesat de achiziţionarea jucătorului român al echipei Verona, Adrian Mutu, a anunţat cotidianul italian Corriere dello Sport.

Mutu a fost dorit, în această iarnă, de gruparea italiană Juventus Torino, dar Verona a refuzat să-l cedeze pe atacantul român până la sfârşitul sezonului.

Mutu a fost titular în partida pe care Verona a disputat-o, ieri, pierdută cu scorul de 3-0, pe teren propriu, împotriva formaţiei Inter Milano.

Tribuna sporturilor

Anul XII, nr. 604, 18 februarie - 24 februarie 2002 | 8 pagini 1500 lei

Petre Suciu în locul lui Troancă

Surse autorizate, dar care au dorit să-şi păstreze anonimatul, ne-au declarat că, începând cu mijlocul acestei săptămâni, antrenorul principal al echipei de rugbi CSM Sibiu, Florin Troancă, va fi înlocuit cu Petre Suciu. Ultimul revine, astfel, la echipă, după ce, în prima parte a sezonului regulat al actualei ediţii de campionat a fost pus pe linie moartă.

Galata în şapte!

Patru jucători ai echipei Galatasaray au fost eliminaţi din joc în timpul partidei cu Fenerbahce, disputată, sâmbătă, pe Stadionul "Şukru Saracoglu", în cadrul etapei a XXIII-a a campionatului Turciei.

Fenerbahce a câştigat acest meci, cu scorul de 1-0, prin golul marcat de Rapaici, în minutul 27.

Antrenorul Mircea Lucescu a criticat prestaţia arbitrului în partida de sâmbătă. "Aceasta a fost o demonstraţie a modului în care un arbitru poate să distrugă un meci", a spus Lucescu. Tehnicianul român a precizat că partida a fost lipsită de spectaculozitate, deoarece ambele echipe au avut un joc dur.

PAGINA 7

Iolanda Balaş şi Ion Ţiriac vor candida pentru funcţia de preşedinte al COR

PAGINA 8

Campioana revine în sală

Gimnasta Andreea Răducan a declarat, ieri, agenţiei MEDIAFAX că îşi va relua de azi antrenamentele, urmând ca pe parcursul pregătirii să decidă dacă îşi continuă activitatea competiţională. "M-am tot gândit şi de mâine (n.r. - azi) voi intra în sală. Am o obligaţie morală faţă de cei care au ieşit în stradă în timpul Jocurilor Olimpice de la Sydney", a spus Răducan.

Gimnasta a precizat că nu a decis încă ce va face după încheierea activităţii sportive, adăugând că doreşte, eventual, să urmeze cursurile unei facultăţi la Timişoara, după susţinerea, în această vară, a examenului de bacalaureat.

I-am bătut şi pe spanioli

Reprezentativa de rugby a României a învins, sâmbătă, la Constanţa, cu scorul de 34-12 (19-7), selecţionata Spaniei, în etapa a doua a Cupei Europene a Naţiunilor.

Echipa României, pregătită de antrenorul francez Bernard Charreyre, a reuşit 5 eseuri, 3 transformări şi o lovitură de pedeapsă, în timp ce formaţia spaniolă a reuşit 2 eseuri şi o transformare.

Cei mai buni jucători ai formaţiei României au fost Ionuţ Tofan (Steaua Bucureşti), Petre Mitu (Aurillac), Răzvan Mavrodin (Tarbes) şi Gabriel Brezoianu (Bordeaux-Begles).

În prima etapă a Cupei Europene a Naţiunilor, România a învins, la Bucureşti, cu scorul de 44-17, selecţionata Portugaliei. România va întâlni în etapa a treia a acestei competiţii selecţionata Olandei, într-o partidă care va avea loc pe data de 3 martie, la Amsterdam.

Pleacă după zece ani...

PAGINA 8

Component, timp de 10 ani, al clubului prim-divizionar CSU Sibiu, baschetbalistul Marcel Lăpădat a jucat, vineri seara, ultimul meci pentru echipa din oraşul de pe malurile Cibinului, în care elevii antrenorului Mircea Vulc s-au impus cu 75-52 în faţa bucureştenilor de la Rapid Isover Bucureşti. Marcel a câştigat la Loteria Vizelor şi va pleca, pe 24 februarie, în Canada.

Handbal/ Divizia A

CSM Sibiu se află pe ultima sută de metri a pregătirilor

Divizionara A CSM Sibiu se află pe ultima sută de metri a pregătirilor pentru începerea returului Diviziei A la handbal feminin. Având deja aproximativ 10 meciuri de verificare la activ, echipa sibiană încearcă să-şi cristalizeze formula de start.

În acest weekend elevele antrenorilor Marcel Şerban şi Lucian Albu şi-au testat din nou calităţile şi strategia de joc stabilită de această dată în compania redutabilei formaţii RAAL Bistriţa. Bistriţencele ocupă în prezent locul II în serie, cu şanse de a deveni lider şi implicit să promoveze în prima ligă a ţării.

Cele două grupări au disputat două partide, prima dintre acestea având loc vineri, de la ora 19, iar doua sâmbătă dimineaţa, de la ora 10.30. Primul meci a fost extrem de disputat, echipa vizitatoare încercând din răsputeri să-şi facă jocul care a consacrat-o până acum în timp ce, de cealaltă parte, sibiencele, lidere ale seriei din care fac parte alături de formaţiile Daewoo Craiova, Viitorul Mediaş şi Oltchim II Rm. Vâlcea, au încercat şi au reuşit să nu-şiştirbească renumele de lider.

La finele meciului scorul înscris pe tabelă indica egalitatea, 25-25. A doua partidă avea să fie şi mai interesantă, conform aşteptărilor. După ce scorul la pauză era 14-14 acest lucru ne făcea să credem că scenariul se va repeta. Din fericire, finalul jocului avea să le găsească pe sibience într-o formă de zile mari. Cu un plus de energie ele au reuşit să treacă la conducerea partidei, lucru care le-a dat un plus şi la moral. Partida s-a încheiat cu scorul de 29-26 pentru gazde.

"Am jucat, totuşi, destul de timorat. Avem convingerea că vom depăşi această fază. Ne aşteaptă un retur de foc. În ce priveşte pregătirea pot spune că suntem în grafic. Până la finele acestei perioade de pregătire sper că vom cristaliza şi formula de joc viabilă, cu care să începem campionatul", ne-a declarat antrenorul Lucian Albu.

"Şaptele" care a început aceste partide a fost Cristina Mocanu - Adriana Tudorache, Cristina Postolache, Andreea Tâlvâc, Alina Voicu, Ana Cotârlă şi Aurora Timofte. Nu au putut evolua Alina Deliceanu, care este într-o perioadă de recuperare după accidentul de maşină suferit în urmă cu câteva zile şi noua achiziţie Adriana Gontariu, care a lipsit din motive personale.

Alte partide de verificare

Seria amicalelor nu se încheie aici. Astăzi, cu începere de la ora 10.30, echipa sibiană va întâlni formaţia din Sânicolau Mare. Partida va avea loc în sala Academiei Forţelor Terestre din localitatea de pe malurile Cibinului. Adversara de astăzi este o formaţie extrem de puternică care ocupă în prezent locul al III -lea în seria respectivă.

În cursul acestei săptămâni sibiencele vor fi protagonistele unei duble întâlniri cu o formaţie din Corabia. Meciurile sunt preconizate a avea loc la finele aceste săptămâni.

Returul campionatului va debuta pentru CSM Sibiu cu o partidă în deplasare, la Viitorul Mediaş. Va urma apoi întâlnirea cu contracandidata la promovare, Daewoo Craiova, pe teren propriu.

M. IONESCU

Peluza a III-a

Migrene de primăvară timpurie

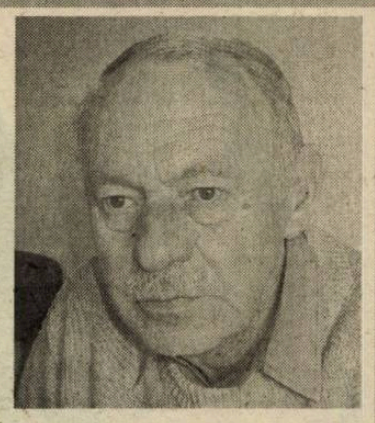

A trecut şi valul francez - ce val nu trece? - a trecut cu bine, că doar nu oricui îi dă mâna şi piciorul să scoată din Paris şi să aducă acasă un 2-1 de mare preţ, când, franţujii sunt campioni la toate felurile de fotbal. Rezultatul, care nu interesa pe nimeni înainte de întâlnire, pe unii nici chiar în timpul meciului, a fost satisfăcător pentru toţi. Franţa şi-a mai atârnat o victorie la palmares, echipa noastră a mai făcut un "test util", cum spunea generalul Puiu la stingere. Echipa României începe să se întrezărească şi, îmbucurător, diferenţa între jucătorii care joacă în campionatul intern şi cei care au plecat să joace în străinătate s-a micşorat vizibil, la aceasta contribuind prestaţia modestă a titularilor "de drept", Mutu, Ilie, Popescu, de nerecunoscut pe teren faţă de imaginea lor de presă. "Briliantul" a fost un fel de sticlă de sifon, "Cobra" a părut îmblânzită de la încălzire şi cu dinţi de lapte, iar Popescu a atins forma bună de intrat în afaceri. Va fi greu şi pentru Puiu Iordănescu, în special, dar şi pentru peluzişti, în general. Mai avem câteva zile frumoase şi dă gerul campionatului intern peste noi.

La Salt Lake City, delegaţia oamenilor noştri de zăpadă se uită la jocurile olimpice chiar de pe pârtie, sau de pe gheaţă, nu ca noi, la televizor. Este greu de înţeles de ce îi trimitem pe nişte semeni de-ai noştri la aşa depărtări. Bilanţul Olimpiadei de iarnă poate îi va înduioşa pe cei din Comitetul Olimpic Român şi îi va ţine pe acasă pe nevinovaţii sportivi sau îi va direcţiona spre alte întreceri. Spre "Jocurile Zăpezii" de la Sighişoara, de exemplu.

Rugbyştii români sub bagheta franţuzească i-au bătut pe navigatorii iberici şi vor face finală cu frunza de dafin. Frunză verde de... Deocamdată aşteptăm să ne doboare cineva recordul cu frunza verde de trandafir londonez. Şi albe şi negre şi verzi şi uscate, prin sportul nostru cel de toate zilele. N-ar fi nimic dramatic, dacă n-ar fi început să ne pună pe gânduri şi gimnastica. Să dea Dumnezeu să fie doar o trecătore migrenă de primăvară.

Mihai BRATU

Fotbal/Divizia D

Notaţii pe marginea sezonului autumnal

6. Acordând în continuare acelaşi credit total fotbaliştilor crescuţi şi instruiţi încă din anii copilăriei, în propria sa pepinieră, un rezervor inepuizabil de talente, harnica şi dârza echipă Romanofir din Tălmaciu a iernat liniştit şi confortabil pe a şasea treaptă a clasamentului, graţie frumoasei recolte strânse de-a lungul celor 18 runde ale unei toamne mănoase, încheiată cu un bilanţ pozitiv, constituit din 10 victorii, două remize, şase eşecuri, 53 goluri marcate şi doar 29 primite, net superior celui consemnat în anterioarele ediţii ale campionatului.

După startul excelent de la Ocna-Sibiului (6 - 1) şi o evoluţie mai puţin convingătoare pe propriul teren, soldată, totuşi, cu o victorie la limită în partida cu Romdor, textiliştii înregistrează prima sincopă la Dârlos, unde unsprezecele local - tratat cu nepermisă superioritate de ei - se va impune suficient de clar, pentru ca peste 4 zile să cedeze două preţioase şi grele puncte la adevăr, în urma egalului de la Tămaciu, realizat în compania unei partenere de întrecere mult mai slab cotată la bursa erorilor: Romipel Cordia.

Un veritabil con de umbră s-a aşternut peste prestaţiile tălmăcenilor, în special după confortabila biruinţă (5 - 0) obţinută în dauna universitarilor telefonişti, când cedează cu lejeritate pe terenul ambelor teamuri medieşene, precum şi pe cel al Progresului Terezian, pentru ca în propriul fief să se impună cu dificultate în disputa cu echipa militarilor sibieni, partidă câştigată la masa verde cu 3 - 0, datorită faptului că rivalii au folosit un jucător în stare de suspendare. Nu este mai puţin adevărat că în această perioadă formaţia a fost lipsită de Ş. Mereş, jucător cedat divizionarei C sibiene FC AMSO, talentatul combatant tălmăcean făcând faţă cu succes şi exigenţelor acestui eşalon fotbalistic superior, evoluţiile lui fiind unanim apreciate.

Deşi mai bună decât în anterioarele sezoane, situaţia disciplinară nu se află, încă, la parametrii doriţi: 14 componenţi ai lotului au agonisit 32 cartonaşe galbene, doi jucători - pentru cumul de avertismente efectuând câte o etapă de supendare (G. Rus 5 şi A. Covaci 4, alţi 3 jucători eliminaţi de pe teren (A. Petru et. a V-a, M. Verzescu, et. a VI-a şi A. Roşu, et. a 18-a) fiind sancţionaţi cu câte o etapă de suspendare şi plata unor amenzi.

Cele 54 goluri efectiv înscrise (cu ASA 2 - 1 pe teren, 3 - 0 după regulament), au fost realizate de 14 jucători. Golgeter a fost în toamnă D. Coconete, cu 14 reuşite, urmat de I. Fitea, cu 11, A.Bârză, I. Popşor şi Ş. Mereş, fiecare cu câte 5, A. Covaci 4, A. Petri şi C. Şandor cu câte două, cu câte una fiind creditaţi M. Verzescu, G. Rus, I. Rus, I. Olariu, A. Roşu şi I. Chircă.

Iată şi lotul rulat în sezon de antrenorul I. Păţan: R. Cristea, I. Şandru, I. Văcăraş, G. Rus, I.Chircă, A. Covaci, D. Coconete, S. Mereş, I. Fiţea, D. Galeţ, A. Petru, I. Popşor, N. Tănăsoiu, M. Verzescu, I. Rus, A. Bârză, F. Cristea, C. Olariu, I. Dragomir, A. Roşu şi C. Sandu, I. Mohor şi V. Mihai. Un onorant loc opt şi în topul juniorilor, cu 9 victorii, un egal, 8 înfrângeri, 45 goluri înscrise şi 63 primite, dar o comportare disciplinară exemplară: în 18 confruntări nici un eliminat şi doar 3 avertismente acordate.

Evoluţii oscilante ale agniţenilor

Ca şi în precedentele ediţii de campionat, echipa fanion a oraşului din centrul ţării, situat pe malurile Hârtibaciului, CS Agnitex - în ciuda străduinţelor şi bunelor intenţii ale unităţii economice patronatoare şi excelentelor condiţii oferite de impecabilul gazon al frumoasei sale baze sportive, ce i-a stat permanent şi singular la dispoziţie - a prestat acelaşi joc oscilant din trecut, ce a nemulţumit, în egală măsură, atât conducerea asociaţiei şi secţiei de fotbal, cât şi numeroşii suporteri prezenţi frecvent în tribunele stadionului la fiecare confruntare desfăşurată de favoriţii lor în propriul fief. Şi dacă după 9 etape formaţia se afla încă efectiv înscrisă în bătălia pentru cucerirea titlului, remiza de acasă cu Romanofir şi mai ales eşecul suferit, după alte două runde, tot la Agnita, în faţa studenţilor telefonişti sibieni, a îndepărtat-o efectiv de ţelul iniţial propus, conducerea tehnico-administrativă renunţând deliberat la serviciile unor vechi combatanţi - se pare nu prea fideli stindardului sub care au luptat - înlocuindu-i rapid cu elemente tinere şi talentate care, în pofida eşecului de la Copşa Mică - unde au evoluat curajos şi nonşalant - suferit în faţa cadeţilor Gazului metan, au răsplătit încrederea conducerii şi antrenorului cu prestaţii constant bune şi extrem de concludente, ce aşteaptă să fie confirmate din plin în bătăliile primăverii când profesorul M. Vasiu, mentorul tehnic al agnitenilor aşteaptă de la proaspeţii recruţi, evoluţii şi mai concludente confirmate de rezultate mai aproape de valoarea reală a lotului avut la dispoziţie.

Dacă la capitolul avertismentelor garnitura agniteană poate primi o notă de trecere; 14 componenţi din lot aducând 32 cartonaşe galbene; doi din aceştia (P. Zamfir şi N. Oliu) văzând de două ori, într-o partidă, nedoritul cartonaş galben, jenantă şi supărătoare este situaţia eliminărilor de pe teren; 4 jucători fiind expediaţi la cabine înaintea fluierului final. Recordul este deţinut de N. Naicu eliminat în etapa a şasea şi în cea cu numărul 13, în afara amenzilor el fiind suspendat două etape. Alţi trei jucători, M. Rognean, P. Zamfir şi P. Roşca, pentru scuiparea şi injuriile aduse arbitrilor au fost eliminaţi în finalul rundei a nouăsprezecea în disputa de la Sibiu cu ASA. Primii doi au fost suspendaţi pe câte o etapă şi amendaţi, fiecare, cu 50.000 lei, P. Roşca alegându-se cu o suspendare pe 6 etape şi o amendă de 300.000 lei.

Sunt lucruri care trebuie să dea serios de gândit conducerii secţiei şi antrenorului teamului din Agnita.

A câştigat un joc cu 3 - 0 datorită neprezentării formaţiei Romdor la Agnita şi a primit un gol cadou din partea jucătorului D. Andrei de la Romipel Cordia. Celelalte 45 goluri au fost semnate de 11 jucători. Cel mai eficient s-a dovedit V. Ghib, cu 11 realizări, urmat de M. Părău, cu 10, N. Oliu, P. Roşca şi D. Becheş (fiecare cu câte 5), D. Naicu 3, S. Marin (două) cu câte una aliniindu-se N. Rognean, S. Fleşariu, F. Jecan şi O. Oltean. Iată şi lotul din care antrenorul, prof. M. Vasiu, a ales jucătorii înscrişi în foile de arbitraj: I. Dusleag, A. Oniga, N. Rognean, V. Ghib, S. Marin, P. Roşca, A. Tiriba, P. Zamfir, D. Naicu, I. Pavel, N. Oliu, D. Becheş, M. Părău, A. Stoica, O. Oltean, S. Ţânţ, R. Jecan, S. Fleşariu, T. Orbu, N. Sârbu, A. Holom, I. Lungu, I. Şulumberchian şi R. Avram.

Participând la întrecerile juniorilor cu o formaţie mult prea fragedă, CS Agnitex n-a reuşit în toamnă decât patru izbânzi, o remiză, 13 înfrângeri, 25 goluri marcate şi 95 încasate, ocupând în top locul al 13-lea, dar cu exemplară ţinută disciplinară, ea fiind sancţionată, ca şi Romanofir, numai cu 3 avertismente.

Surpriza turului vine de la Dârlos

Readusă în circuitul soccerului de elită judeţean, datorită pasiunii pentru sportul cu balonul rotund, dar şi dragostei purtate plaiurilor natale, de domnii G. Mărgineanu (un preşedinte de secţie extrem de activ, hotărât şi ambiţios) şi I. Timar (un vice pasionat şi clarvăzător), noua echipă Avântul Dârlos a constituit, graţie evoluţiilor ei temerare şi sigure, marea, plăcuta şi frumoasa surpriză a stagiunii fotbalistice actuale, ea încheind prelungitul sezon autumnal pe locul 8, cu o linie de clasament constituită din 10 victorii, 8 înfrângeri, 29 goluri înscrise, 31 primite şi 30 puncte, bilanţ cu atât mai lăudabil, cu cât dârlosenii (câţiva din ei amici ai cunoscutului apărător al Stelei M. Baciu, plecat în fotbalul de performanţă din mijlocul lor) sunt abia la a doua participare la confruntările acestui eşalon superior.

Dacă unsprezecele pregătit cu abnegaţie de instructorul sportiv N. Vultur n-ar fi cedat surprinzător de sever, pe propriul teren, în faţa cadeţilor de la Gaz metan şi apoi a liderei (Textila Cisnădie) ar fi petrecut vacanţa de iarnă pe locul 5 al clasamentului. Am spus surprinzător, ţinând cont de faptul că formaţia păstorită de G. Mărgineanu şi I. Timar este singura care se mândreşte cu biruinţele reuşite în faţa campioanei "en titre" (Carpaţi Mecanica), Sparta Mediaş, Romanofir şi CS Agnitex, 4 din cele mai redutabile teamuri divizionare judeţene, după cum nu lipsite de importanţă ni se par victoriile reuşite în deplasare în dauna sticlarilor avrigeni şi tinerei garnituri a militarilor din Sibiu.

Echipa din apropierea Mediaşului se prezintă excelent şi la capitolul disciplină, 11 componenţi ai lotului au colecţionat doar 24 cartonaşe galbene (cele mai puţine, un veritabil record). Pentru cumul de cartonaşe, jucătorii N. Medeşan, C. Peter şi G. Medeşan (fiecare cu câte 4 avertismente) au efectuat câte o etapă de suspendare. Jucătorul Nicolae Medeşan, eliminat de pe teren în runda a 17-a, a fost suspendat două etape şi amendat cu 200.000 lei.

A câştigat o partidă cu 3-0 prin neprezentarea la Dârlos a Unirii Ocna Sibiului, celelalte 26 goluri au fost marcate de 6 combatanţi: în frunte Ciprian Peter cu 11 goluri, urmat de O. Goga (8), D. Şerban (4), Cl. Paris, T. Laţcu şi A. Varga câte unul.

Iată şi lotul rulat de mentorul tehnic N. Vultur în cele 18 confruntări: V. Mako, D. Şerban, D. Zlati, P. Chivu, M. Paris, O. Goga, Cl. Paris, A. Frâncu, A. Varga, C. Savonea, N. Medeşean, C. Peter, Gligor Medeşan, T. Laţcu, V. Muntean, I. Medeşan, R. Langa, A. Tudor, M. Nicoară, N. Vasiloiu, L. Gatea şi I. Tutelea.

Foarte bună evoluţia juniorilor de la Avântul Dârlos, reprezentaţi în campionat de una din grupele CSŞ Mediaş pregătită de profesorul I. Pănăzan. După 18 runde desfăşurate ea se află pe locul doi în clasament cu 15 izbânzi, două remize şi o singură înfrângere (suferită la Cisnădie) 106 goluri marcate şi 11 primite, 62 puncte realizate (la juniori se acordă 4 puncte pentru o victorie şi unul la meciul egal), în lupta directă pentru cucerirea titlului cu Sparta, Carpaţi Mecanica şi Textila Cisnădie.

(va urma). **(A.T.)**

Tribuna sporturilor

Fondat în 1990
Str. G. Coşbuc, nr. 38, 2400
Tel. 21.12.81; 43.31.93
Tel./Fax. 21.41.41
Editat de Casa de Presă şi Editură Tribuna
ISSN 1220-3487
Tiparul executat la SC Tipotrib SRL

Consiliul de Administraţie
Emil David - director general
Mircea Biţu - director editorial
Colectivul redacţional
Ovidiu Boica - şef departament
N.I. Dobra, Mihai Bratu - seniori editori
Marius Ionescu, Dragoş Bako - reporteri
Ramona Popa, Victor Cociu, Gheorghe Răşinaru, Avram Besoiu - colaboratori
Fred Nuss, Daniel Bălţat - foto

Box/ Pregătiri

Am învins Ucraina!

La finele săptămânii trecute, la Reşiţa, în sala "Francisc Vaştag" s-a desfăşurat un meci de pregătire între reprezentativele României şi Ucrainei. De comun acord, s-a convenit ca ambele selecţionate să participe atât cu seniori, cât şi cu juniori. Din păcate, sibianul Adrian Bleoca a ratat debutul internaţional, adversarul său fiind oprit de medic să intre în ring din cauza unor probleme medicale de ultimă oră. Astfel că pugilistul legitimat la CSM Sibiu şi antrenorul său au făcut în zadar deplasarea.

Întâlnirea a fost marcată de destule probleme. Antrenorii lotului ucrainean au dorit, iniţial, să se boxeze fără decizie, ameninţând că altfel se vor retrage din competiţie. A fost nevoie de intervenţia patronului clubului din Sighetul Marmaţiei, Mihai Lauruc, cel care a fost, totodată, şi unul dintre principalii sponsori ai întâlnirii dar a funcţionat şi pe post de translator, în cele din urmă oaspeţii, înduplecaţi şi de "puterea" de convingere a românului, acceptând să evolueze după regulamentul internaţional în vigoare, admiţându-se şi meciul nul (s-a făcut, totuşi, o concesie în ceea ce priveşte categoriile de concurs, evoluându-se după cele care au ieşit recent din vigoare).

Competiţia, care altfel a fost una extrem de reuşită şi apreciată de cei peste cinci mii de spectatori, a cumulat 13 partide, dintre care doar 10 interţări. Au fost trei meciuri în care românii au boxat între ei, Georgian Popescu - Florin Ivan, Sorin Tănasie - Bogdan Dobrescu şi Viorel Simion - Waldemar Cucereanu. De asemenea, deşi ucrainienii aveau dublură la categoria 71 kg, la care s-au întâlnit Petrişor Gănănău şi Vitali Piatetchi, pentru Marian Simion a fost ales un adversar care este campion mondial la categoria imediat superioară, motiv pentru care "bosul" Gheorghe Simion, tatăl pugilistului din lotul pregătit de Feri Vaştag, a decis ca cel care ar fi trebuit să fie vedeta galei să nu mai evolueze.

De remarcat faptul că, în premieră, printre oficialii acestei gale s-au numărat şi două arbitre, timişorencele Ramona Chirhoc şi Daniela Spătariu.

Victor Cociu, Radu Rateş, Alexandru Balaj, Ion Pop, Iosif Armaş, Leonard Doroftei, Gheorghe Teriţe, Ramona Chirhoc, Ion Mihai şi Daniela Spătariu.

"Moşu'" învins

La această gală a fost prezent şi campionul en-titre al categoriei WBA, Leonard Dorin Doroftei, cel care şi-a prezentat centura câştigată în luna ianuarie, şi care, în finalul competiţiei, a revenit în ring. Doroftei, aflat între corzi pentru prima dată după câştigarea titlului mondial, l-a avut ca adversar pe Andrei Vaştag, fiul tehnicianului lotului naţional, şi care l-a învins prin k.o. pe "Moşu'", aşa cum este cunoscut în rândul iubitorilor pugilismului campionul. Andrei are... 9 ani!

De asemenea, la competiţie au fost prezente şi o serie de vedete Playboy autohtone, printre care şi clujeanca Gina Pistol.

Ovidiu Boica
Victor Cociu

Baschet/ Divizia Naţională

10 ani pentru Sibiu

Partida dintre CSU Sibiu şi Rapid Isover Bucureşti, contând pentru etapa a XV-a şi desfăşurată vineri seara în Palatul Sporturilor "Transilvania", a fost ultima pentru Marcel Lăpădat, cel care, pe 24 februarie, va pleca în Canada, după ce a câştigat la Loteria Vizelor. Intrat pe final de meci, câştigat cu 75-52, fără emoţii, de sibieni, Marcel a marcat ultimele două puncte ale CSU-ului pregătit de Mircea Vulc. După ultimul fluier al jocului, în încerarea de a schimba câteva cuvinte cu jucătorul sibian, am simţit emoţia prin tremurul vocii şi mişcările stângace ale, deja, fostului baschetbalist al echipei noastre.

- Marcele, gata cu baschetul la Sibiu. Pleci în Canada, ce vei face, vei continua să joc,. ţi-ai găsit echipă în ţara de pe celălalt continent?

- Nici vorbă! Voi mai juca baschet, fireşte, însă doar de plăcere. Eu am câştigat la Loteria Vizelor, nu am prins un contract la vreo echipă.

- Se simte, eşti emoţionat...

- Cum să nu fiu, doar am jucat 10 ani pentru echipa sibiană. Am fost părtaş la toate reuşitele din ultimul deceniu ale formaţiei, am câştigat două titluri naţionale.

- Nu-ţi pare rău pentru ce laşi în urmă?

- Cum să nu, îmi pare rău, însă asta e viaţa. Voi merge în Canada, unde voi face ceea ce am învăţat la facultata pe care am absolvit-o, şi anume ingineria, în domeniul calculatoarelor.

- îţi urez succes, Marcele!

N-am vrut să spunem cuvinte mari la despărţire, însă, la cât de serios îl ştim, Marcel nu va dezamăgi acolo unde va ajunge.

Ovidiu Boica

Rugby / Pregătiri

La CSM Kirschbaum adie vântul schimbării

Cu o situaţie financiară aproape de colaps şi cu doar o jumătate de efectiv prezent la antrenamente, la care se adaugă şi lipsa de perspectivă - fosta performeră în urmă cu câţiva ani se află acum în coada clasamentului grupei 9-16. Judecând la rece, acum după finele turului putem spune că din sezonul viitor, Sibiul ar putea să piardă suflul diviziei A şi, în cel mai rău caz, chiar echipa. Semnalul de alarmă a fost tras, se pare, la timp de cineva anume.

Cu toate că la finele anului trecut directorul interimar al clubului ce patronează echipa, Paul Frăsie, anunţa cu surle şi trâmbiţe înfiinţarea unei asociaţii sportive a cărei menire ar fi fost colectarea de fonduri şi direcţionarea acestora în principal spre echipele de rugbi şi handbal nici un obiectiv propus nu a fost atins.

Acum, în al 12-lea ceas de speră că, se mai poate salva ceva, remediind, într-un fel, "căruţa", fosta limuzină a rugbyului sibian

Într-o altă ordine de idei, sperăm ca CSM Kirschbaum Sibiu să-şi poată relua campionatul, data de 13 aprilie, şi să se poată înscrie în Cupa României la rugby, ce va începe pe 8 martie.

M. IONESCU

Gimnastică / Inedit

Claudia Presăcan îşi încearcă norocul şi în afaceri

Fosta glorie a gimnasticii româneşti, sibianca Claudia Presăcan intenţionează ca în acest an să intre în afaceri. Alături de fosta campioană olimpică şi mondială, care s-a retras recent din sportul care a consacrat-o, vor fi încă patru foste gimnaste: Lavinia Miloşovici, Gina Gogean, Simona Amânar şi Maria Olaru. Ele vor să înfiinţeze la Timişoara un club privat de gimnastică. Acţiunea va implica şi un parteneriat cu autorităţile de pe malurile Begăi.

Scopul acestui club este de a se descoperi noi talente în gimnastica românéască. Se pare că ideea a prins şi la FR de Gimnastică, de unde sunt promisiuni că demersul celor cinci gimnaste va fi sprijinit în totalitate.

M. IONESCU

Bâlea Freeride Open 2002

80 de îndrăzneţi la snowboard şi schi extrem

Finala celei de-a doua ediţii a întrecerii de sport extrem a adus la Bâlea Lac, în Munţii Făgăraş, în jur de 80 participanţi. Sâmbătă a avut loc, pe pârtia din căldarea alpină a lacului Bâlea, calificarea pentru finala competiţiei. Printre participanţi s-au numărat câţiva sportivi din Ungaria precum şi doi austrieci care au fost în anii trecuţi campioni mondiali la snowboard extrem.

Calificările au adus în pragul finalei 20 de snowboardişti.

Evenimentul este la a doua ediţie, fiind organizat prin colaborarea asociaţiilor sportive Surmont Club şi Crazy Bike Club din Sibiu şi 911 din Braşov, fiind susţinut de importanţi sponsori: Salomon Romania şi Sprite. Salvamontiştii sibieni au asigurat protecţia participanţilor dar, după cum se spune despre asemenea competiţii, numărul de accidentări dă gradul de calitate al concursului.

Felix DAMIAN

Fotbal / Campionatul Judeţean

Şapte formaţii pentru turneul de sală

✶ turneu de pregătire în sală ✶

Săptămâna trecută s-au înscris echipele care vor participa în premieră la Sibiu la un turneu de fotbal în sală rezervat formaţiilor din Campionatul Judeţean de fotbal. În alte oraşe cu tradiţie fotbalistică asemenea turnee sunt la ordinea zilei. AJF Sibiu a încercat pentru prima dată acest lucru în acest an.

Costurile unui asemenea turneu sunt mari (17 dolari/oră - chiria sălii), lucru care a speriat, se pare, pe mulţi conducători de formaţii din CJ.

La finele săptămânii trecute conducerea AJF a tras linie şi a definitivat lista cu şapte echipe participante. Acestea sunt Vulturii Poplaca, ASA Sibiu, Viitorul Alţâna, Lions Club Vurpăr, Euroil Sălişte, Gloria Nocrich, Textila Cisnădie.

Turneul, care va avea ca scop completarea pregătirii în vederea reluării campionatului, se va desfăşura pe parcursul a trei zile, weekendul care urmează. Există totuşi şi posibilitatea schimbării acestei date şi se va face în cazul în care Palatul Sporturilor "Transilvania" va fi ocupat, la data stabilită iniţial, de alte competiţii sportive.

M. IONESCU

Gimnastică / Convocare

Valoare confirmată

Recent, FR de gimnastică a convocat la un trial, la Oneşti, mai multe gimnaste de la cluburile de gen din ţară. Printre acestea se numără şi Steliana Nistor (CSŞ Sibiu).

Sibianca, în vârstă de doar 13 ani, are, în prezent, cel mai bun palmares din lotul de gimnaste al clubului sibian.

Iată, în continuare, rezultatele obţinute de Steliana Nistor în anul trecut, care au contribuit esenţial la decizia de convocare a forului superior:

✶ Campionatul Naţional al junioarelor - Ploieşti: locul I, individual compus - campioană naţională absolută; locul I - paralele; locul I - bârnă; locul III - sol; locul VIII - sărituri.

✶ Campionatul Naţional al junioarelor - Constanţa: locul IV cu echipa;

✶ Campionatul Naţional pe CSŞ-uri - Oneşti: locul I - paralele; locul II - individual compus; locul II - bârnă; locul III - sol; locul VI - sărituri.

Surse din cadrul conducerii lotului naţional de gimnastică ne-au confirmat că sibianca are toate şansele să treacă cu brio concursul de selecţie şi să fie convocată la lotul naţional de junioare care se pregăteşte la Deva.

M. IONESCU

In memoriam

Nea Ilie

Fugit irreparabile tempus. Nici nu ştiu cum au trecut aceşti trei ani de când ne-a părăsit bunul nostru prieten şi colaborator Ilie Ionescu. Abia implinise 70 de ani, dintre care mai bine de 40 a fost corespondent al ziarului "Sportul popular", apoi "Gazeta sporturilor". Bucureştean de baştină, în tinereţe a fost component al echipei Unirea Tricolor, una dintre cele mai vechi şi mai iubite formaţii româneşti, străbunica lui Dinamo de astăzi, având terenul în Obor, lângă Gara de Est. (De ea îşi leagă numele fotbalişti mari precum Russen, Cârjan, Steinbach, Cipcigan, Schileru, Paraschiva, Ozon). Ulterior s-a stabilit la Turnu Roşu, de unde venea zilnic la Sibiu, participând la competiţiile de tot felul, alergând de la o sală la alta, de la un stadion la altul, pe caniculă, pe ploaie sau pe zloată. Biroul subredacţiei de pe str. Tribunei era punct de întâlnire pentru sportivi şi antrenori, nea Ilie fiind mereu prezent şi disponibil.

Om de caracter şi de ireproşabilă ţinută morală, Ilie Ionescu a fost o prezenţă marcantă în peisajul mişcării sportive sibiene şi în presa sportivă românească.

Noi, cei care l-am cunoscut şi stimat, îi vom purta o veşnică şi pioasă amintire.

Fotbal/Echipa naţională

"Stăm prost din punct de vedere fizic"

Antrenorul reprezentativei de fotbal a României, Anghel Iordănescu, a declarat că partida amicală cu selecţionata Franţei, încheiată cu victoria francezilor cu scorul de 2-1, a fost destul de dificilă, deoarece jucătorii nu au fost într-o formă fizică foarte bună.

"A fost un meci dificil. În primul rând pentru că mulţi dintre jucători nu şi-au reluat încă activitatea competiţională, campionatul intern urmând să se reia peste trei săptămâni, după o pauză de aproximativ două luni. Consider că nu ne-am pregătit bine din punct de vedere fizic", a declarat selecţionerul român.

Anghel Iordănescu a adăugat că echipa României a avut multe momente bune pe parcursul meciului, dar şi momente mai dificile, un lucru normal ţinând cont de faptul că francezii sunt campioni mondiali. "Am început destul de slab, primul gol fiind primit prea devreme, în urma unei greşeli a apărării noastre. Cel de-al doilea gol al echipei Franţei, chiar dacă a fost spectaculos, a fost înscris tot din cauza unei greşeli în defensivă", a mai precizat Iordănescu, care s-a arătat mulţumit de faptul că jucătorii tineri au demonstrat că pot avea randament la un astfel de nivel.

Selecţionerul român a recunoscut, totuşi, că reprezentativa Franţei nu a forţat foarte mult în această întâlnire amicală.

La rândul său, antrenorul reprezentativei Franţei, Roger Lemerre, s-a declarat nemulţumit de evoluţia echipei sale, lăudând totodată jocul prestat de români.

"Ca să fiu sincer, am rămas uimit. În primele 20 de minute ale meciului, jucătorii mei nu au evoluat foarte bine. Jocul a fost cam confuz, dar ne-am revenit. Cu toate acestea, nici în ultimele 20 de minute ale meciului evoluţia noastră nu a fost extraordinară. Iar ultimele cinci minute ar fi putut fi fatale pentru noi", a menţionat Lemerre.

Antrenorul francez a mai precizat că inteligenţa şi calităţile tehnice ale jucătorilor români au pus probleme fotbaliştilor francezi. "Românii au protejat excelent mingea. Este dificil să practici un joc elaborat împotriva lor, deoarece ei ştiu să răspundă", a adăugat Lemerre.

Fotbal/Stranieri

Radu Niculescu va putea evolua în Liga Campionilor

Jucătorul român al echipei Galatasaray, Radu Niculescu, va putea evolua în Liga Campionilor, informează agenţia de presă Anatolia, citată de site-ul "Turk.net".

Responsabilul clubului din Istanbul, Turgay Vardar, a anunţat, joi, că Galatasaray a obţinut acordul de la UEFA pentru ca cei doi jucători achiziţionaţi în cursul acestui an, Radu Niculescu şi Jersson Gonzalez, să poată evolua în meciurile din campionatul Turciei şi din Liga Campionilor. Forul fotbalistic european va trimite, vineri, clubului din Istanbul, acordul scris privind utilizarea celor doi jucători.

Fotbal/Arbitri

Alexandru Tudor criticat

Presa portugheză consideră că arbitrul român Alexandru Tudor, care a oficiat la meciul amical dintre selecţionatele Spaniei şi Portugaliei, disputat, miercuri, la Barcelona, i-a favorizat pe jucătorii spanioli.

"Tudor şi fraţii săi" este titlul unui articol publicat de cotidianul "O Jogo", în care se arată că deşi echipa naţională a Portugaliei nu a avut, miercuri, un joc dur, a primit cele mai multe cartonaşe galbene. "Alexandru Tudor a simpatizat cu spaniolii, lăsându-l în părăsire pe cel care ieri avea cea mai multă nevoie de a fi protejat: Figo. Arbitrul român a tolerat strategia echipei Spaniei, ceea ce a fost în detrimentul selecţionatei portugheze şi a făcut ca jocul să devină mai agresiv", se precizează în articolul din jurnalul citat.

Însă un alt cotidian portughez, "A Bola", a estimat că Tudor a demonstrat, în partida de la Barcelona, multă siguranţă în luarea deciziilor pe teren. "Arbitrul român a fost întotdeauna pe faţă, a fost corect în decizii, dar în ce priveşte sancţionarea greşelilor de disciplină, ar fi trebuit să fie ceva mai autoritar cu jucătorii spanioli", se subliniază în publicaţia portugheză, care îl menţionează pe arbitrul român sub numele de "Alexandru Room".

Jurnalul spaniol "Mundo Deportivo" i-a acordat lui Alexandru Tudor calificativul "două stele", ceea ce înseamnă că prestaţia oficialului român a fost una "obişnuită".

Fotbal/Adversari CE 2004

A pierdut doar Norvegia

Dintre cele 4 adversare ale României în grupa a 2-a a preliminariilor Campionatului European din 2004, care se va desfăşura în Portugalia, doar "naţionala" Norvegiei a părăsit terenul învinsă.

Ebbe Sand, prin golul marcat în minutul 16, a adus victoria Danemarcei într-un meci susţinut tocmai în Arabia Saudită, cu prima reprezentativă a arabilor. Antrenorul danez Morten Olsen s-a confruntat cu destule probleme, mai ales din partea fundaşului Bogelund şi a lui Lovenkronds, atacantul lui Glasgow Rangers, convocaţi pentru prima dată la "naţională".

Într-un duel al formaţiilor "de mâna a patra" din Europa, Luxemburgul şi Albania au terminat nedecis, scor 0-0.

Norvegia a pierdut la limită, în Belgia, în urma unul gol reuşit de Tanghe cu 8 minute înainte de final.

Singura formaţie care a fentat această dată pentru meciuri amicale internaţionale a fost Bosnia, care nu a reuşit să-şi asigure "serviciile" vreunui adversar.

Desailly ne laudă!

Căpitanul reprezentativei de fotbal a Franţei, Marcel Desailly, a declarat că echipa României a jucat foarte bine în partida amicală care a avut loc miercuri, pe stadionul "Stade de France", mai ales în primele 20 de minute ale meciului, informează cotidianul "L'Equipe".

"Jucătorii români au fost bine plasaţi pe teren din punct de vedere tactic, ne-au blocat culoarele şi au făcut un presing bun. În cea de-a doua repriză, am început jocul mai bine, dar totuşi nu am reuşit să le dăm lovitura de graţie, respectiv cel de-al treilea gol. A fost o experienţă interesantă să întîlnim o echipă care ştie să ne răspundă din punct de vedere tactic", a declarat Desailly.

Mijlocaşul francez Robert Pires a declarat că, în ciuda faptului că Franţa a marcat reprede primul gol, la începutul primei reprize jucătorii au fost puţin dezorientaţi. "În ansamblu, evoluţia noastră a fost pozitivă, ceea ce este important pentru început. Era important să punem în joc schema noastră tactică, deoarece nu am mai jucat împreună de aproximativ trei luni".

În comentariul meciului amical dintre reprezentativele Franţei şi României, încheiat cu scorul de 2-1 (2-0), cotidianul "L'Equipe" scrie că echipa franceză s-a descurcat destul de bine, obţinând "o victorie discretă" în faţa unei echipe a României "respectuoase şi cu un joc în mişcare", care s-a dovedit a fi adversarul ideal pentru acest prim meci.

"Nimeni nu le-a cerut mai mult pentru acest început de an, chiar dacă jucătorii francezi trebuie să se aştepte la o opoziţie mult mai tenace în timpul turneului final al Cupei Mondiale din Japonia şi Coreea de Sud. În final, învinsă cu scorul de 2-1, echipa lui Viorel Moldovan le-a facilitat sarcina francezilor, primind un gol în chiar primul minut de joc. Echipa Franţei a câştigat la un gol diferenţă, aşa cum s-a întâmplat şi în anii 1998, 2000 şi 2001, când victoriile, cu scorul de 1-0, înregistrate în faţa reprezentativelor Spaniei, Poloniei, respectiv Germaniei, le-au deschis drumul spre cei trei ani glorioşi", scrie cotidianul "L'Equipe".

Pagină realizată de Ovidiu BOICA

Rezultate din partide amicale internaţionale

Luxemburg - Albania	**0-0**
Ţara Galilor - Argentina	**1-1** (Bellamy '34 - Julio Cruz '61)
Paraguay - Bolivia	**2-2** (Cardozo '3, Struway '90 - Colques '44, Andaveriz '47)
Croaţia - Bulgaria	**0-0**
Arabia Saudită - Danemarca	**0-1** (Sand '16)
Olanda - Anglia	**1-1** (Kluivert '25 - Vassell '61)
Liechtenstein - Insulele Feroe	**0-1** (Arge '24)
Germania - Israel	**7-1** (Klose '49, '51, '64, Hamann '62, Bierhoff '69, Asamoah '75, Ricken '80 - Kahn '27 autogol)
Lituania - Iordania	**0-3** (Al Shagran '33, Semrin '47 din penalti, Salim '82)
Uruguay - Coreea de Sud	**2-1** (Abreu '6, '55 - Kom Do-Hoon '26)
Malta - Moldova	**3-0** (Mallia '35, '54, Mifsud '90)
Polonia - Irlanda de Nord	**4-1** (Kriazalowich '6, Kaluzny '11, Kryszalowich '68, Zewlakow '70 - Lomas '17)
Belgia - Norvegia	**1-0** (Tanghe '82)
Spania - Portugalia	**1-1** (Morientes '41 - Costa '29)
Franţa - România	**2-1 (Vieira '1, Petit '26 - Ganea '88)**
Irlanda - Rusia	**2-0** (Reid '3, Robbie Keane '20)
Grecia - Suedia	**2-2** (Fissas '54, Karagounis '84 - Svensson '31, Selakovici '64)
Italia - SUA	**1-0** (Del Piero '63)
Mexic - Iugoslavia	**1-2** (Mendoza '75 - Kezman '37, Milosevici '43)
Elveţia - Ungaria	**2-1** (Magnin '52, Yakin '56 - Gyepes '82)
Cipru - Cehia	**3-4** (Christodulu '25, Joakim '68, Konstantinou '87 - Lokvenc '51, Koller '74, '87, Smicer '89).

Fotbal/Stranieri

Adrian Ilie poate evolua ca jucător comunitar

Atacantul român al echipei CF Valencia, Adrian Ilie, poate evolua ca jucător comunitar, în urma câştigării recursului înaintat Curţii Supreme de Justiţie a Spaniei, împotriva deciziei Tribunalului Superior din Valencia prin care îi era retras acest statut, informează cotidianul spaniol "Marca".

Publicaţia menţionată precizează că Ilie a obţinut câştig de cauză în ce priveşte contestaţia pe care a înaintat-o la Curtea Supremă împotriva deciziei Tribunalului Superior din Valencia, din data de 4 aprilie 2001, prin care internaţionalului român nu i se recunoştea statutul de comunitar B. Atacantului echipei din Valencia i s-a retras acest statut în urma apelului făcut de Federaţia Spaniolă de Fotbal şi de Liga Naţională de Fotbal Profesionist din Spania. Fotbalistul român avea, la rândul lui, posibilitatea de a face recurs la Curtea Supremă de Justiţie împotriva deciziei instanţei din Valencia de a-l declara jucător extracomunitar.

"Noua sentinţă dată în cazul atacantului român stipulează că Adrian Ilie poate evolua, începând de joia trecută "în condiţii de egalitate cu jucătorii comunitari", adică, începând de la intrarea în vigoare a acestei decizii, nu va mai ocupa postul de jucător extracomunitar", se arată în materialul apărut în jurnalul citat.

"Marca" notează că argumentele invocate de federaţia şi liga spaniole pentru anularea statutului de comunitar B deţinut de Ilie au fost considerate de Curtea Supremă de Justiţie drept "discriminatorii pe motiv de naţionalitate a jucătorului". De asemenea, Curtea Supremă a apreciat că cele două foruri fotbalistice spaniole şi Consiliul Superior al Sporturilor din Spania "nu au competenţa juridică" să se pronunţe în cazul lui Ilie.

Fotbal/ Stranieri

Liverpool oferă 11 milioane pentru Contra

Clubul englez Liverpool a oferit 11 milioane de euro pentru transferul fundaşului român al echipei italiene AC Milan, Cosmin Contra, a anunţat, site-ul "canalesport.com".

Gruparea milaneză ar dori să-l achiziţioneze în locul internaţionalului român pe jucătorul formaţiei Hellas Verona, Massimo Oddo, pentru care este dispusă să plătească 11 milioane de euro, plus fundaşul danez Thomas Helveg.

De asemenea, italienii vor să-l mai transfere pe fundaşul stânga francez al echipei FC Nantes, Sylvaon Armand, în vârstă de 21 de ani, pentru care ar dori să plătească 9 milioane de euro. Pe lista de achiziţii a clubului italian se mai află Mohammed Gargo (Udinese) şi Dario Simici (Internazionale Milano).

Se reiau competiţiile europene de fotbal

În Liga Campionilor - se mai poate întâmpla orice

După o pauză de două luni şi jumătate, cele mai puternice echipe de pe continentul nostru reintră în competiţie, în zilele de 19 şi 20 februarie fiind programate partidele etapei a treia din faza a doua a grupelor Ligii Campionilor. Este de urmărit cum au trecut peste vacanţă şi sărbători cluburile care aspiră la titlul de campion al Europei. Ceva mai liniştite în privinţa viitorului par a fi Manchester United, Bayern München, Barcelona şi, firește, Real Madrid, primele trei având câte patru puncte în "cont", ultimul acumulând chiar şase. O situaţie aparte este în grupa D, unde echipele sunt departajate doar de golaveraj şi lupta, în continuare, se anunţă extrem de echilibrată.

Dar, iată situaţia "la zi" şi programul întâlnirilor:

Grupa A

1. Manchester United	2	1	1	0	4-1	4
2. Bayern München	2	1	1	0	2-1	4
3. Boavista Porto	2	1	0	1	1-3	3
4. FC Nantes	2	0	0	2	0-2	0

Etapa a III-a (20 II): Boavista - Bayern, Nantes - Manchester

Grupa B

1. FC Barcelona	2	1	1	0	5-3	4
2. Galatasaray	2	0	2	0	3-3	2
3. AS Roma	2	0	2	0	1-1	2
4. Liverpool	2	0	1	1	1-3	1

Etapa a III-a (20 II): Barcelona - Roma, Liverpool - Galatasaray

Grupa C

1. Real Madrid	2	2	0	0	6-2	6
2. Sparta Praga	2	1	0	1	3-3	3
3. FC Porto	2	0	1	1	0-1	1
4. Panathinaikos	2	0	1	1	0-3	1

Etapa a III-a (19 II): Real - Porto, Sparta - Panathinaikos

Grupa D

1. Juventus Torino	2	1	0	1	5-3	3
2. Arsenal Londra	2	1	0	1	3-3	3
3. Bayer Leverkusen	2	1	0	1	3-4	3
4. Deportivo La Coruna	2	1	0	1	2-3	3

Etapa a III-a (19 II): Bayer - Arsenal, Juventus - Deportivo

Sigur, prin prisma clasamentelor, o situaţie nu tocmai fericită o au FC Nantes, Liverpool, Porto şi Panathinaikos, formaţii obligate să câştige pentru a menţine contactul cu fruntaşele. Privind clasamentele campionatelor interne în care sunt angrenate cele 16 competitoare, cele mai multe se află pe locuri din top, mai jos aflându-se doar Nantes (locul 12), dar şi aceasta este în revenire de formă, după ce multă vreme s-a canonit pe ultimul loc. Oricum, având în vedere că mai sunt de disputat patru etape, toate echipele păstrează şanse de calificare pentru faza următoare.

Cupa UEFA - lupta se înăspreşte

Pe măsură ce se apropie de final, lupta se înăspreşte şi în competiţia "refuzatelor", în care sunt prezente formaţii cu nimic inferioare celor din Liga Campionilor, dar care, datorită unor conjuncturi sau unor ghinioane, au ajuns în acest "eşalon doi". În ziua de **21 II a.c.** se vor desfăşura partidele:

AC Milan - Roda Kerkrade
Lille - Borussia Dortmund
Valencia - Servette Geneva
PSV Eindhoven - Leeds United
Olympique Lyon - Slovan Liberec
Hapoel Tel-Aviv - AC Parma
Inter Milano - AEK Atena
Glasgow Rangers - Feyenoord Rotterdam

După cum se vede, câteva întâlniri se anunţă cu scântei şi cu suspans. Returul va avea loc în **28 II.** **(n.i.d.)**

După ce l-a transferat pe Pătraşcu, Piacenza îl vrea şi pe Sănmărtean

Clubul Piacenza este interesat de mijlocaşul român al echipei Gloria Bistriţa, Lucian Sănmărtean, în vârstă de 22 de ani, a anunţat cotidianul italian "Il Giorno".

Potrivit cotidianului citat, Sănmărtean a fost cel mai bun fotbalist de pe teren în partida amicală pe care bistriţenii au pierdut-o, la Bertocchi, cu scorul de 0-1, în faţa echipei de tineret a Piacenzei, impresionându-i pe conducătorii clubului italian, care "au strâns, deja, un interesant dosar al jucătorului".

Fotbal/Stranieri

Real Madrid după Chivu

Conducătorii clubului spaniol Real Madrid doresc să-l achiziţioneze pe fundaşul român al echipei olandeze Ajax Amsterdam, Cristian Chivu, a anunţat, site-ul "canalesport.com".

Ajax a primit o ofertă pentru Chivu din partea grupării conduse de Florentino Perez. Potrivit sursei citate, antrenorul madrilenilor, Vicente Del Bosque, a declarat despre Chivu că va fi viitorul Roberto Carlos. De serviciile internaţionalului român mai este interesat şi clubul italian Internazionale Milano.

Site-ul citat precizează că madrilenii au prima şansă pentru a-l transfera pe Chivu, caz în care la Inter Milano ar putea ajunge fundaşul brazilian al echipei Real, Robero Carlos. Internaţionalul brazilian, în vîrstăde 28 de ani, este cotat la 25 de milioane de euro.

PRO TV

Luni, 18 februarie

07.00 Bună dimineaţa! 08.00 Ştirile Pro TV 09.00 Tânăr şi neliniştit (r) 10.00 Magazin Liga Campionilor (r) 10.45 Promotor (r) 11.15 Gaşca din Malibu (r) 11.45 Nebun după tine (s) 12.15 Lege şi ordine (s) 13.15 Expertul (s) 14.10 Liceenii (f/r) 16.00 Tânăr şi neliniştit (s) 17.00 Ştirile Pro TV 17.45 Teo 19.00 Ştirile Pro TV 20.00 Lanţul slăbiciunilor 21.00 Răzbunare fără limite (s) 22.00 Ştirile Pro TV 22.30 Familia Bundy (s) 22.55 .Ro 23.00 Sub semnul întrebării 00.30 X şi Zero 00.35 Ştirile Pro TV 00.50 La limita imposibilului (s) 01.30 Marcă înregistrată (r) 02.00 Controversele unui caz celebru (dramă SUA, 1995) 03.30 Lege şi ordine (r) 04.15 Expertul (r)

Marţi, 19 februarie

07.00 Bună dimineaţa! 08.00 Ştirile Pro TV 09.00 Tânăr şi neliniştit (r) 10.00 Parte de carte (r) 11.00 Familia Bundy (r) 11.30 Nebun după tine (s) 12.00 Lege şi ordine (s) 13.00 Expertul (s) 14.00 Lanţul slăbiciunilor (r) 16.00 Tânăr şi neliniştit (s) 17.00 Ştirile Pro TV 17.45 Teo 19.00 Ştirile Pro TV 19.45 Lanţul slăbiciunilor 20.45 Urmărire generală 21.30 Liga Campionilor UEFA 22.30 Ştirile Pro TV 23.40 .Ro 23.45 Gândeşte liber 00.30 X şi Zero 00.40 Rezumat UEFA 02.00 Ştirile Pro TV 02.30 Miraj (thriller, SUA, 1966)04.00 Lege şi ordine (r) 04.40 Expertul (r)

Miercuri, 20 februarie

07.00 Bună dimineaţa! 08.00 Ştirile Pro TV 09.00 Tânăr şi neliniştit (r) 10.00 Gândeşte liber (r) 10.45 Rezumat UEFA (r) 12.15 Nebun după tine (s) 12.45 Lege şi ordine (s) 13.45 Jocul puterii (s) 14.30 Lanţul slăbiciunilor (r) 15.30 Urmărire generală 16.15 Tânăr şi neliniştit (s) 17.00 Ştirile Pro TV 17.45 Teo 19.00 Ştirile Pro TV 19.45 Noua dezordine mondială (acţiune, SUA, 1999) 21.30 Liga Campionilor UEFA 22.30 Ştirile Pro TV 22.35 .Ro 22.40 X şi Zero 23.45 Rezumat UEFA 01.45 Patru anotimpuri (dramă, SUA, 1981) 03.45 Nebun după tine (r) 04.15 Lege şi ordine (r) 05.00 Jocul puterii (r) 06.00 Teo (r)

Joi, 21 februarie

07.00 Bună dimineaţa! 08.00 Ştirile Pro TV 09.00 Tânăr şi neliniştit (r) 10.00 Profeţii despre trecut (r) 10.45 Rezumat UEFA (r) 12.15 Nebun după tine (s) 12.45 Lege şi ordine (s) 13.45 Jocul puterii (s) 14.30 Noua dezordine mondială (f/r) 16.15 Tânăr şi neliniştit (s) 17.00 Ştirile Pro TV 17.45 Teo 19.00 Ştirile Pro TV 20.00 Stăpâna cerului (dramă, SUA, 1997) 22.00 Ştirile Pro TV 22.30 Familia Bundy (s) 22.55 .Ro 23.00 ProVest 00.00 Ştirile Pro TV 00.15 X şi Zero 00.20 La limita imposibilului (s) 01.45 Vis de dragoste (thriller, M. Britanie, 1991) 03.30 Nebun după tine (r) 04.00 Lege şi ordine (r)04.45 Jocul puterii (r)

TELEVIZIUNEA antena

Luni, 18 februarie

07.00 Un bărbat pe zi (r) 08:00 Observator 08.50 Sport 09.00 Ispita (s/r) 10.00 Îmbrăţişări pătimaşe (s) 10.15 7 zile (r) 10.45 Bette! (s/r) 12.00 Contraatac (r) 13.00 Ştiri 13.20 Clanul Popeştilor (s) 14.00 Mandat pentru crimă (f/r) 16.00 Un bărbat pe zi (s) 17.00 Ştiri 17.20 Ispita (s) 19.00 Observator 19.48 Meteo 19.50 Sport 20.00 Operaţiunea Delta Force 5 (acţiune, SUA, 1999) 22.00 Marius Tucă Show 23.00 Observator 23.20 Sport 23.40 Cinci detectivi la cină (comedie, SUA, 1976) 01.00 Observator (r) 02.00 Olimpiada sub teroare (acţiune, SUA, 1996) 03.30 Un bărbat pe zi (r) 04.30 Clanul Popeştilor (r)

Marţi, 19 februarie

07.00 Un bărbat pe zi (r) 08.00 Observator 08.50 Sport 09.00 Ispita (s/r) 10.30 Îmbrăţişări pătimaşe (s) 11.15 Cinci detectivi la cină (f/r) 13.20 Clanul Popeştilor (s) 14.00 Operaţiunea Delta Force 5 (f/r) 16.00 Un bărbat pe zi 17.00 Ştiri 17.20 Ispita (s) 19.00 Observator 19.48 Meteo 19.50 Sport 20.00 Brigada mobilă 20.30 Rechinii atacă (thriller, SUA, 1999) 22.00 Marius Tucă Show 23.00 Observator 23.30 Sport 23.40 Furie înăbuşită (acţ., SUA, 1994) 01.00 Observator 02.00 Sanctuarul (acţiune, SUA, 1997) 03.30 Un bărbat pe zi (r)

Miercuri, 20 februarie

07.00 Un bărbat pe zi (r) 08.00 Observator 08.50 Sport 09.00 Ispita (s/r) 10.30 Îmbrăţişări pătimaşe (s) 11.15 Furie înăbuşită (f/r) 13.20 Clanul Popeştilor (s) 14.00 Brigada mobilă (r) 14.30 Rechinii atacă (f/r) 16.00 Un bărbat pe zi 17.00 Ştiri 17.20 Ispita (s) 19.00 Observator 19.48 Meteo 19.50 Sport 20.00 Talkshow: Strict autentic 22.00 Marius Tucă Show 23.00 Observator 23.30 Sport 23.40 Planuri dejucate (acţiune, SUA, 1996) 01.00 Observator 02.00 Post-mortem (thriller, SUA, 1998) 03.30 Un bărbat pe zi (r) 04.30 Clanul Popeştilor (s/r)

Joi, 21 februarie

07.00 Un bărbat pe zi (r) 08.00 Observator 08.50 Sport 09.00 Ispita (s/r) 10.30 Îmbrăţişări pătimaşe (r) 11.15 Planuri dejucate (f/r) 13.20 Clanul Popeştilor (s) 14.00 Talkshow: Strict autentic (r) 16.00 Un bărbat pe zi 17.00 Ştiri 17.20 Ispita (s) 19.00 Observator 19.48 Meteo 19.50 Sport 20.00 Crocodilul (thriller, SUA, 2000) 22.00 Marius Tucă Show 23.00 Observator 23.30 Sport 23.40 Străzile crimei (dramă, SUA, 1991) 01.00 Observator 02.00 Boogie Boy (thriller, SUA, 1997) 03.30 Un bărbat pe zi (r) 04.30 Clanul Popeştilor (r)

tvr2

Luni, 18 februarie

08.30 Cafeaua de dimineaţă 09.30 Piatra magică (r) 10.00 Lumea lui Chiţ-Chiţ 10.45 Tată, am încurcat-o! (s) 11.10 D'ale lu' Mitică (r) 12.10 Cronici votive (r) 12.40 Călătorind prin ţară (r) 13.25 Ştiri 13.30 Piramida (r) 14.00 D.a. 15.15 Toţi, împreună 16.05 Oprirea obligatorie 16.25 Aleea cu ghimpi (r) 16.50 Live.Jocurile Olimpice de la Salt Lake City 2002 17.55 Ştiri 18.30 Jocurile Olimpice de la Salt Lake City 2002 20.30 Piramida (concurs) 21.00 Live. Jocurile Olimpice de la Salt Lake City 2002 22.15 Ştiri 22.35 Teatru TV: Perpetuum... Caragiale 23.00 Serată muzicală 00.15 Dincolo de miracol 01.10 Live. Jocurile Olimpice de la Salt Lake City 2002

Marţi, 19 februarie

08.05 Prietenii lui Piticot 08.50 Fete vesele (s) 09.15 D.a. (r) 10.40 Tată, am încurcat-o! (s) 11.05 Bărbaţi, la cratiţă! 12.10 Răscruci (r) 12.40 Afaceri la cheie (r) 13.25 Ştiri 13.30 Piramida (r) 14.00 D.a. 15.15 Toţi, împreună 16.00 Tribuna partidelor... 16.30 Aleea cu ghimpi (r) 16.50 Jocurile Olimpice de la Salt Lake City 2002 18.00 Jocurile Olimpice de la Salt Lake City 2002 (r) 19.00 Fotbal. Cupa UEFA 20.50 Piramida (concurs) 21.20 Tată, am încurcat-o! (r) 21.45 Fete 22.00 Telejurnal 22.30 Live. Jocurile Olimpice de la Salt Lake City 2002 01.45 Telejurnal (r) 02.15 Serată muzicală (r) 03.35 Teatru TV (r) 04.10 Remix (r)

Miercuri, 20 februarie

07.00 Fotbal (r) 08.50 Fete vesele (s) 09.15 D.a. (r) 10.45 Tată, am încurcat-o! (s) 11.10 Televiziunea, dragostea mea (r) 12.10 Camera de gardă 12.40 E dreptul tău! (r) 13.25 Ştiri 13.30 Piramida (r) 14.00 D.a. 15.15 Toţi, împreună 16.00 Clepsidra cu imagini 16.20 Sport plus 16.50 Jocurile Olimpice de la Salt Lake City 2002 17.55 Ştiri 18.05 Civilizaţia Tibetului 19.00 Jocurile Olimpice de la Salt Lake City 2002 20.05 Tată, am încurcat-o! (r) 20.30 Piramida (concurs) 21.05 Captiv în viitor (s) 22.00 Telejurnal 22.30 Puls 2002 23.00 Captiv în viitor 00.30 Live. Jocurile Olimpice de la Salt Lake City 2002

Joi, 21 februarie

08.00 Captiv în viitor (r) 08.50 Fete vesele (s) 09.15 D.a. (r) 10.40 Tată, am încurcat-o! (s) 11.10 Cracovia şi universitatea sa (r) 12.10 Paradisul de lângă noi (r) 12.40 Mit şi istorie (r) 13.30 Piramida (r) 14.00 D.a. 15.15 Toţi, împreună 16.00 Tribuna partidelor... 16.30 Aleea cu ghimpi (r) 16.50 Jocurile Olimpice de la Salt Lake City 2002 17.55 Ştiri 18.05 Problemele lumii contemporane: sinuciderea 19.00 Live. Jocurile Olimpice de la Salt Lake City 2002 20.30 Piramida (concurs) 21.00 Reforma la bani mărunţi 21.30 Telejurnal 22.00 Live. Jocurile Olimpice de la Salt Lake City 2002 23.20 Captiv în viitor (s) 00.10 Problemele lumii contemporane 01.00 Telejurnal 01.30 TVM Mesager

TV ROMANIA

Luni, 18 februarie

07.00 Jurnalul de dimineaţă 07.30 Strict necesar 08.30 Bravo, bravissimo! (r) 09.50 Jocul (f/r) 12.00 Ştirile de sâmbătă asta (r) 12.30 Teleenciclopedia (r) 13.30 Spectacolul lumii (r) 14.00 Jurnalul de prânz 14.30 Istorie polemică 15.00 Pro Patria 16.00 Kronika 17.30 Interes general 18.30 Corect 18.35 Baywatch Hawaii (s) 19.20 Ştiri. Sport 19.35 Becker (s) 20.00 Jurnal. Meteo. Sport 20.45 Curat Caragiale! Parol! 20.50 Iartă-mă! 21.50 Oraşul îngerilor (s) 22.45 Faţă-n faţă 23.45 Jurnalul de noapte 00.00 Lowendal - un baron al picturii 00.45 Marele jazz 01.45 Jurnal. Meteo. Sport (r) 02.30 Interes general (r) 03.30 Iartă-mă! (r)

Marţi, 19 februarie

07.00 Jurnalul de dimineaţă 07.30 Strict necesar 08.20 Baywatch Hawaii (r) 09.10 Iartă-mă! (r) 10.10 Oraşul îngerilor (r) 11.00 TVR Timişoara 13.00 Ghici cine vine la tine? (r) 14.00 Jurnalul de prânz 14.30 Puncte cardinale 15.00 Faţă-n faţă (r) 16.00 Kronika 17.00 Feminin 17.45 Pasiuni (s) 18.30 Corect 18.35 Baywatch Hawaii (s) 19.20 Ştiri. Sport 19.35 Becker (s) 20.00 Ştiri. Sport 20.45 Curat Caragiale! Parol! 20.50 Dezvăluirea (dramă, SUA, '97) 22.40 Amprente 22.50 Frontal 23.50 Jurnalul de noapte 00.05 Lumea dansului 01.05 Feminin (r) 01.50 Jurnal. Meteo (r) 02.35 Puncte cardinale (r) 03.05 Istorie polemică (r)

Miercuri, 20 februarie

07.00 Jurnalul de dimineaţă 07.30 Strict necesar 08.20 Baywatch Hawaii (r) 09.10 Dezvăluirea (f/r) 11.00 TVR Cluj 13.00 Garantat 100% (r) 14.00 Jurnalul de prânz 14.30 Oameni ca noi 15.00 Bucuriile muzicii 16.00 Panorama 17.00 Medicina pentru toţi 17.45 Pasiuni (s) 18.30 Corect 18.35 Baywatch Hawaii (s) 19.20 Ştiri. Meteo. Sport 19.35 Becker (s) 20.00 Ştiri. Meteo. Sport 20.45 Curat Caragiale! Parol! 20.50 Teatru TV: Detectiv fără voie 21.50 Cu ochii'n 4 22.50 Recurs la morală 23.50 Jurnalul de noapte 00.05 Infomania 01.05 Poveste de dragoste (r) 01.50 Jurnal 02.35 Teatru TV (r) 03.35 Cu ochii'n patru (r)

Joi, 21 februarie

07.00 Jurnalul de dimineaţă 07.30 Strict necesar 08.20 Baywatch Hawaii (r) 09.10 Teatru TV (r) 10.10 Cu ochii'n 4 (r) 11.10 TVR Iaşi 13.00 Muzica e viaţa mea! (r) 14.00 Jurnalul de prânz 14.30 Lowendal, un baron al picturii (r) 15.15 Eveniment. Magazin de actualitate culturală 16.00 Convieţuiri 16.30 Panorama 17.00 Vino să vezi! 17.45 Pasiuni (s) 18.30 Corect 18.35 Baywatch Hawaii (s) 19.20 Ştiri. Sport19.35 Becker (s) 20.00 Jurnal. Meteo. Sport 20.45 Curat Caragiale! Parol! 20.50 Dublă expunere (dramă, Italia, 1990, p.I) 22.25 Reflecţii rutiere 22.40 Euroatlantica 23.45 Jurnalul de noapte 00.00 Profesioniştii 01.00 Vino să vezi! (r) 01.45 Jurnal. Meteo. Sport (r) 02.30 Eveniment (r) 03.15 Reflecţii rutiere (r)

EUROSPORT

Luni, 18 februarie

04.00 JO de iarnă 2002 (r) 04.15 Live JO de iarnă 2002 08.00 Ştiri olimpice 08.30 JO de iarnă 2002 09.00 Ştiri olimpice (r) 09.30 JO de iarnă 2002 (r) 10.00 Live.JO de iarnă 2002 11.30 JO de iarnă 2002 (r) 13.30 Ştiri olimpice (r) 14.00 JO de iarnă 2002 (r) 17.15 Ştiri olimpice (r) 17.45 JO de iarnă 2002 (rep.) 18.00 JO de iarnă 2002 20.45 Ştirile Eurosport 21.00 Live.JO de iarnă 2002 00.00 Ştirile Eurosport 00.15 Live.JO de iarnă 2002

Marţi,19 februarie

04.00 Live. JO de iarnă 2002 05.00 JO de iarnă 2002 (r) 06.15 Live.JO de iarnă 2002 08.00 Ştiri olimpice 08.30 JO de iarnă 2002 09.00 Ştiri olimpice (r) 09.30 JO de iarnă 2002 (r) 10.00 Live. JO de iarnă 2002 12.00 JO de iarnă 2002 (r) 13.30 Ştiri olimpice

(r) 14.00 JO de iarnă 2002 (r) 17.15 Ştiri olimpice (r) 17.45 JO de iarnă 2002 18.00 JO de iarnă 2002 20.15 Ştirile Eurosport 20.30 Live JO de iarnă 2002 00.00 Ştirile Eurosport 00.15 Live.JO de iarnă 2002

Miercuri, 20 februarie

04.00 Live. JO de iarnă 2002 08.00 Ştiri olimpice 08.30 JO de iarnă 2002 09.00 Ştiri olimpice (r) 09.30 JO de iarnă 2002 (r) 10.00 Live. JO de iarnă 2002 11.30 JO de iarnă 2002 (r) 13.30 Ştiri olimpice (r) 14.00 JO de iarnă 2002 (r) 17.15 Ştiri olimpice (r) 17.45 JO de iarnă 2002 18.00 JO de iarnă 2002

20.15 Ştirile Eurosport 20.30 Live. JO de iarnă 2002 21.15 Live. JO de iarnă 2002 22.00 Live. JO de iarnă 2002 23.00 Live. JO de iarnă 2002 00.30 Ştirile Eurosport 00.45 Live. JO de iarnă 2002

Joi, 21 februarie

04.00 Live.JO de iarnă 2002 08.00 Ştiri olimpice 08.30 JO de iarnă 2002 09.00 Ştiri olimpice (r) 09.30 JO de iarnă 2002 (r) 10.00 Live. JO de iarnă 2002 12.45 JO de iarnă 2002 (r) 13.30 Ştiri olimpice (r) 14.00 JO de iarnă 2002 (r) 17.15 Ştiri olimpice (r) 17.45 JO de iarnă 2002 18.00 JO de iarnă 2002 20.45 Ştirile Eurosport 21.00 Live. JO de iarnă 2002 00.45 Ştirile Eurosport 01.00 Live. JO de iarnă 2002

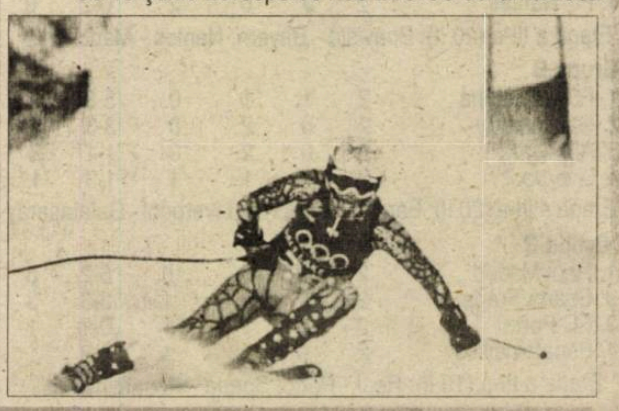

Fotbal/Stranieri

Fără goluri

* Jucătorul român al echipei FC Nantes, **Viorel Moldovan**, a evoluat 68 de minute în meciul pe care formația sa l-a pierdut, sâmbătă, pe teren propriu, cu scorul de 0-1, în fața formației Lille, în etapa a XXVI-a a campionatului Franței. Moldovan a fost schimbat cu Andre.

* Echipa AS Monaco, fără românul **Florin Răducioiu,** a terminat la egalitate, scor 0-0, meciul disputat în deplasare la Sedan.

* **Marius Mitu** a evoluat pe întreaga durată a meciului pe care formația sa, RWD Molenbeek, l-a terminat la egalitate, scor 1-1, sâmbătă, pe teren propriu, cu formația Mouscron, în etapa a XXIII-a a campionatului Belgiei.

* Jucătorul român al echipei Villarreal, **Constantin Gîlcă**, a jucat toate minutele în meciul terminat la egalitate, scor 1-1, cu formația CF Valencia, în etapa a XXVI-a a campionatului Spaniei. Atacantul **Adrian Ilie** nu a evoluat pentru Valencia, iar în echipa Villarreal nu a fost prezent **Gheorghe Craioveanu.**

* **Dorinel Munteanu** a jucat 46 de minute pentru formația VfL Wolfsburg în meciul pierdut de aceasta, sâmbătă, în deplasare, cu scorul de 1-2, în fața formației VfB Stuttgart, în etapa a XXIII-a a campionatului Germaniei. Munteanu a fost schimbat cu A.Juskowiak. **Ionel Ganea** nu a evoluat pentru VfB Stuttgart.

* În etapa a XXIII-a a diviziei a doua germane, **Daniel Ciucă** a evoluat pentru gruparea Oberhausen pe întreaga durată a meciului disputat, sâmbătă, în deplasare, cu formația Mainz, scor 3-3.

* În etapa a XXIII-a a campionatului italian, Serie A, echipa AC Milan, cu fundașul român **Cosmin Contra** pe teren tot meciul, a remizat, acasă, scor 0-0, cu formația Atalanta.

Box/Versiunea WBA

Leonard Doroftei trebuie să-i acorde revanșa lui Raul Balbi

Cei 17 membri ai Comitetului Executiv al WBA, întruniți la Caracas, au decis, după 15 minute de deliberări, că pugilistul român Leonard Doroftei, campion mondial la categoria ușoară, trebuie să-i acorde revanșa argentinianului Raul Balbi, informează cotidianul "Clarin".

"Membrii Comitetului Executiv al WBA au luat această decizie după ce au discutat cu managerul argentinianului, Osvaldo Rivero. Decizia a fost unanimă: <Dorin trebuie să-i acorde revanșa lui Balbi. Reprezentanții celor doi boxeri au o lună pentru negocieri>", scrie Clarin.

Publicația citată notează că nu a fost nici o surpriză că reprezentanții lui Balbi nu au fost nevoiți să depună prea mult efort pentru ca WBA să decidă ca Doroftei să acorde revanșa pugilistului argentinian.

"Decizia comitetului a fost foarte rapidă și suntem încrezători deoarece, deși partea română a fost reprezentată de mulți avocați, WBA nu a acceptat ca Dorin să-și pună titlul în joc cu un alt adversar. Trebuie să boxeze cu Balbi cât mai repede", a declarat Osvaldo Rivero. Acesta a precizat că reprezentanții celor doi pugiliști au la dispoziție o lună pentru organizarea meciului revanșă. Potrivit cotidianului argentinian, Rivero a afirmat că meciul ar putea avea loc pe 27 aprilie, urmînd să fie stabilit locul desfășurării.

La sfîrșitul lunii ianuarie, Iosif Armaș, președintele Federației Române de Box și Yvon Michel, managerul general al clubului canadian Interbox, la care activează boxerul român, au semnat un precontract în vederea organizării în România a meciului în care Leonard Doroftei va

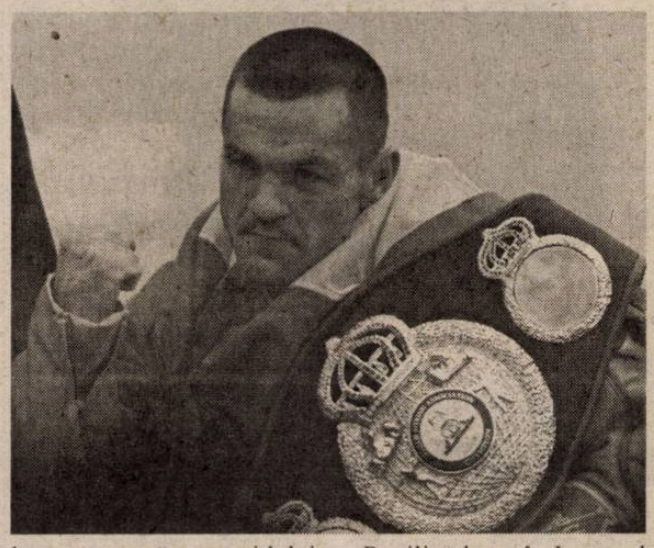

lupta pentru păstrarea titlului mondial la categoria semiușoară, versiunea WBA. Toate detaliile privind organizarea acestui meci urmează să fie definitivate în perioada 1-3 martie, când Iosif Armaș va efectua o vizita la Montreal, la invitația Interbox.

Pugilistul român Leonard Doroftei a cucerit titlul mondial la profesionism, la categoria semiușoară (62 kg), versiunea WBA, după ce l-a învins la puncte, pe 5 ianuarie, la San Antonio (Texas), pe argentinianul Raul.

Gimnastică/Aniversare

Octavian Belu a împlinit 51 de ani

Antrenorul coordonator al lotului național feminin de gimnastică, Octavian Belu, a împlinit, ieri, vârsta de 51 de ani.

"Va fi o masă festivă la ora prânzului. Vor fi prezente fetele din lot și toți cei care sunt aici cu noi la Deva. Nu avem timp acum de petreceri", a declarat Octavian Belu.

Tehnicianul lotului feminin a precizat că gimnasta Andreea Răducan va lua, azi, o decizie în legătură cu reluarea antrenamentelor. "Eu am discutat cu ea și am asigurat-o că, dacă voi considera că nu este suficient pregătită pentru Campionatele Europene, voi decide să nu concureze. Așa am făcut și cu Maria Olaru, la Europenele de la Paris, iar la Jocurile Olimpice totul a decurs foarte bine. Eu o înțeleg pe Andreea. Presiunea asupra ei este mare, deoarece trebuie să ducă singură în spate o echipă. La Campionatele Mondiale de la Gent, fără Andreea nu luam nici o medalie", a declarat Belu. Tehnicianul a

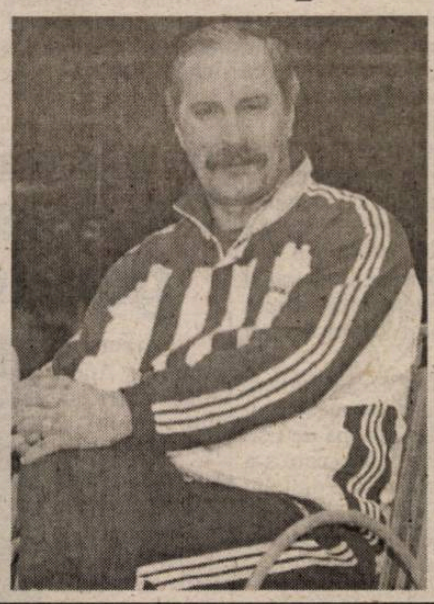

afirmat că toate gimnastele au trecut prin astfel de momente, când au fost nevoite să decidă ce vor să facă în viitor. "Nu știu de ce retragerea Andreei este mai spectaculoasă decât a altor gimnaste. Numai că Andreea și-a ales greșit momentul pentru a se retrage. Dacă acest lucru se întâmpla după Campionatele Mondiale, poate că retragerea ei nu s-ar fi aflat atât de mult în centrul atenției. Andreea a ajuns la o încrucișare de drumuri și nu știe în ce parte să o ia", a menționat Belu.

Antrenorul coordonator a afirmat că gimnastica românească se află într-o perioadă de tranziție, adăugând că nu dă foarte mare importanță Campionatelor Europene din luna aprilie, de la Patras. "Nu știu ce se întâmplă cu sportul în general în România, nu numai cu gimnastica. Toți vor să obțină câștig maxim cu minim de efort, ceea ce este imposibil", a spus Octavian Belu.

Fotbal în Europa

Italia - etapa a XXIII-a

Juventus - Fiorentina 2-1 (2-1)
Au marcat: Trezeguet '11, Del Piero '30 / Adriano '14
AC Milan - Atalanta 0-0
Brescia - AS Roma 0-0
Parma - Torino 0-1 (0-0)
A marcat: Gianluca Comotto '88
Perugia - Lecce 2-1 (1-1)
Au marcat: Fabio Bazzani '35, Tedesco '86 / Davor Vugrinec '44
Piacenza - Venezia 5-0 (3-0)
Au marcat: Carmine Gautieri '7, Dario Hubner '32 și 36 (p), Di Francesco '46 și '68
Udinese - Bologna 0-1 (0-1)
A marcat: Julio Cruz '11
Hellas Verona - Internazionale Milano 0-3 (0-1)
Au marcat: C. Zanetti '32, C.Vieri '61 și '64

Cupa Angliei la fotbal

Arsenal Londra - Gillingham (D2) 5-2 (1-0)
Au marcat: Wiltord '38, '81, Kanu '50, Adams '67, Parlour '88 / King '47, Gooden '54
Walsall (D2) - Fulham 1-2 (0-1)
Au marcat: Byfield '49 / Bennett '43 (a), Hayles '61
Middlesbrough - Blackburn 1-0 (0-0)
A marcat: Ehiogu '87
West Bromwich Albion (D2) - Cheltenham (D4) 1-0 (0-0)
A marcat: Dichio '64.

Olanda - etapa a XXIII-a

Den Bosch - Sparta Rotterdam 1-1
De Graafschap - Roda JC Kerkrade 3-1
NEC Nimegue - PSV Eindhoven 0-4
Heerenveen - Willem II Tilburg 3-0.
Clasament: 1.Feyenoord Rotterdam - 45 puncte, 21 jocuri; 2. Ajax Amsterdam - 45 puncte, 21 jocuri; 3. PSV Eindhoven - 43 jocuri, 23 jocuri.

Franța - etapa a XXVI-a

FC Nantes - Lille 0-1 (0-0)
A marcat: Sterjovski '70
Bastia - Sochaux 3-0 (1-0)
Au marcat: Nalis '15, Vairelles '53, '68
Girondins Bordeaux - Montpellier 3-1 (2-0)
Au marcat: Pauleta '21, '51, Moullec '28 (a) / Rui Pataca '53
Guingamp - Rennes 1-1 (1-0)
Au marcat: Bardon '32 / Le Roux '75 (p)
Lens - Lorient 1-1 (1-1)
Au marcat: Coridon '10 / Darcheville '45
Sedan - AS Monaco 0-0
Troyes - Auxerre 1-2 (0-1)
Au marcat: Gousse '68 / D.Cisse '5, Mathis '58.

Portugalia - etapa a XXIII-a

Boavista Porto - Gil Vicente 0-0
Vitoria Setubal - FC Porto 1-4 (0-1)
Au marcat: Hugo Henrique '90+1 / Rui Andre '17 (a), Costinha '79, Helder Postiga '90, '90+2Z

Spania - etapa a XXVI-a

Athletic Bilbao - Real Madrid 2-1 (2-0)
Au marcat: Tiko '29, Del Horno '45+4 / Morientes '55
Villarreal - Valencia 1-1 (0-0)
Au marcat: Arruabarrena '53 / Aimar '81
CF Barcelona - Deportivo La Coruna 3-2 (1-1)
Au marcat: Luis Enrique '16, Saviola '73, Kluivert '87 / Diego Tristan '9, Sergio '67.

Germania - etapa a XXIII-a

SC Freiburg - Bayern München 0-2 (0-2)
Au marcat: Lizarazu '32, Elber '41
VfB Stuttgart - VfL Wolfsburg 2-1 (1-0)
Au marcat: Meissner '9, Hleb '77 / Klimovicz '87
TSV München - Hertha Berlin 0-3 (0-1)
Au marcat: Preetz '12, '49, Beinlich '47
Kaiserslautern - FC Nürnberg 2-1 (1-0)
Au marcat: Lokvenc '31, Bjelica '71 / Sanneh '90
Borussia Mönchengladbach - SV Hamburg 2-1 (2-1)
Au marcat: van Houdt '3, Demo '31 (p) / Cardoso '29 (p)
St.Pauli - Bayer Leverkusen 2-2 (1-1)
Au marcat: Rath '27, Meggle '90 (p) / Kirsten '5, Ballack '70
Borussia Dortmund - Schalke 04 1-1 (0-1)
Au marcat: Ewerthon '50 / Oude Kamphuis '17.

Pagină realizată de Ovidiu BOICA

Fotbal/Campionatul Turciei

Patru eliminați!

Patru jucători ai echipei Galatasaray au fost eliminați din joc în timpul partidei cu Fenerbahce, disputată, sâmbătă, pe Stadionul "Șukru Saracoglu", în cadrul etapei a XXIII-a a campionatului Turciei.

Fenerbahce a câștigat acest meci, cu scorul de 1-0, prin golul marcat de Rapaici, în minutul 27.

Arbitrul partidei, Ali Aydin a acordat cele patru cartonașe roșii în decurs de 16 minute. În minutul 64, Emre Așik a fost eliminat din joc pentru un fault asupra lui Rapaici, după ce mai primise un cartonaș galben în prima repriză, în urma unui conflict cu Andersson. Batista a primit, în prima repriză, un cartonaș galben și a fost eliminat din joc în minutul 76, după ce l-a lovit cu capul în nas pe jucătorul echipei Fenerbahce, Serhat. Hasan Șaș l-a tras de păr pe Serhat, încercând să-l despartă de Batista, dar a primit pentru aceasta cartonaș roșu. În minutul 80, Bulent Korkmaz a fost faultat de Oktay. Nemulțumit că arbitrul partidei nu i-a acordat cartonaș galben jucătorului echipei Fenerbahce, căpitanul formației antrenate de Mircea Lucescu l-a aplaudat pe Aydin. Arbitrul turc i-a acordat lui Bulent un cartonaș galben, însă fotbalistul a continuat să aplaude și a fost eliminat din joc, în minutul 80.

Ali Aydin a acordat în partida de sîmbătă și șase cartonașe galbene jucătorilor Rapaici (Fenerbahce) '8, Bulent Akin (Galatasaray) '25, Mirkovici (Fenerbahce) '34, Andersson (Fenerbahce) '50, Arif (Galatasaray) '52 și Berkant (Galatasaray) '89.

Potrivit cotidianului "Fotomac", ultimul meci din cadrul primei divizii a campionatului Turciei în care s-au mai acordat patru cartonașe roșii s-a disputat în sezonul 1993-1994, între formațiile Ankaragucu și Trabzonspor. Arbitrul acestei partide, Ahmet Cakar a eliminat din joc doi jucători ai echipei Ankaragucu, Cafer și Hakan, și doi jucători ai echipei Trabzonspor, Hami și Tolunay. De asemenea, în timpul partidei disputate în sezonul trecut între echipele Diyarbakirspor și Konyaspor pentru promovarea în prima divizie turcă, arbitrul Mutlu Celik a acordat cinci cartonașe roșii.

Antrenorul Mircea Lucescu a criticat prestația arbitrului în partida de sâmbătă. "Aceasta a fost o demonstrație a modului în care un arbitru poate să distrugă un meci", a spus Lucescu. Tehnicianul român a precizat că partida a fost lipsită de spectaculozitate, deoarece ambele echipe au avut un joc dur. "Toată lumea aștepta să vadă un spectacol fotbalistic, dar nici una dintre cele două echipe nu a reușit să îl ofere. La faza care s-a încheiat cu un gol pentru Fenerbahce, Hasan Șaș nu era plasat unde ar fi trebuit. Batista nu poate fi iertat pentru comportamentul lui și va fi penalizat. Faptul că în ultimele 15 minute în care s-a aflat în superioritate numerică echipa Fenerbahce nu a reușit să mai înscrie demonstrează că și jucătorii acestei formații au fost încordați", a spus Lucescu.

Gimnastică/Echipa naţională

Renunţă Andreea Răducan?

Campioana mondială şi olimpică la gimnastică, Andreea Răducan, în vârstă de 18 ani, a declarat că intenţionează să-şi încheie cariera sportivă, motivînd că nu mai poate concura la acelaşi nivel competiţional.

Răducan, care se află în cantonament la Centrul Olimpic de la Deva, nu a mai efectuat de marţea trecută nici un antrenament.

"Este adevărat că vreau să renunţ, dar nu am luat o decizie finală. Încă mă mai gândesc. Marţi eram hotărâtă să renunţ, dar acum, după ce atâţia oameni m-au rugat să mai rămân, nu ştiu ce să fac. În cazul unui eşec la Campionatele Europene toţi îmi vor reproşa mie acest lucru. Acum, chiar dacă revin, iar rezultatele de la Europene nu vor fi prea bune, tot mie o să mi se impute faptul că am demoralizat echipa. Oricum, dacă voi decide să rămân în continuare la lot, o fac doar pentru colegele mele şi nu pentru altcineva", a spus Răducan.

Andreea Răducan a precizat că antrenorii lotului olimpic, Octavian Belu şi Mariana Bitang, i-au propus chiar un program special de pregătire pentru Campionatele Europene. "Ar urma să fac un singur antrenament pe zi până la Europene. Nu ştiu ce să zic, dar parcă am făcut destule compromisuri. Indiferent de ce decizie am să iau, vreau să fie respectată. Familia nu s-a amestecat niciodată în hotărârile mele şi nu o va face nici de această dată. În orice caz, gimnastica nu a început şi nici nu se va termina cu Andreea Răducan", a menţionat multipla campioană olimpică.

Omnisport/Alegeri

Iolanda Balaş va candida pentru funcţia de preşedinte al COR

Preşedintele Federaţiei Române de Atletism, Iolanda Balaş, a declarat, că va candida pentru funcţia de preşedinte al Comitetului Olimpic Român (COR).

"Voi candida pentru această funcţie, deoarece nu pot să-i trădez pe cei care au fost alături de mine. Mâine (n.r. vineri) îmi voi depune la COR dosarul de candidat, iar în cel mai scurt timp posibil voi face publică strategia mea pentru acest ciclu olimpic. Curios este faptul că, deocamdată, nu îmi cunosc contracandidaţii", a spus Balaş.

Fostă campioană olimpică la săritura în înălţime, Iolanda Balaş, în vârstă de 65 de ani, ocupă, în prezent, funcţia de vicepreşedinte al forului olimpic român.

Termenul limită pentru depunerea candidaturilor pentru funcţiile de conducere ale COR a fost 15 februarie, iar Adunarea Generală pentru alegeri se va desfăşura pe data de 15 martie. Membrii Adunării Generale extraordinare a COR au decis, pe data de 4 februarie, ca o persoană să poată candida doar pentru o singură funcţie în conducerea forului olimpic român. Iolanda Balaş îl are contracandidat, pentru funcţia de preşedinte al COR, pe Ion Ţiriac.

Rugbi/Clasament

Pe locul 18 în clasamentul mondial

Echipa naţională de rugbi a României ocupă, cu 343 de puncte, locul 18 în clasamentul mondial, informează site-ul www.rugby.ro.

România este devansată în această ierarhie de selecţionata Georgiei, adversară a reprezentativei române în Cupa Europeană a Naţiunilor.

Primul loc în acest clasament este ocupat de Noua Zeelandă, urmată de Anglia şi Australia.

Primele 20 de poziţii ale clasamentului mondial sunt ocupate de următoarele reprezentative naţionale:

1. Noua Zeelandă	1.198
2. Anglia	1.188
3. Australia	1.148
4. Africa de Sud	1.092
5. Franţa	1.049
6. Irlanda	867
7. Scoţia	794
8. Ţara Galilor	787
9. Argentina	701
10. Samoa	667
11. Italia	604
12. Canada	562
13. Fiji	560
14. Tonga	546
15. Japonia	453
16. SUA	383
17. Georgia	362
18. România	**343**
19. Namibia	287
20. Uruguay	267

Jocurile Olimpice/Scandal

O arbitră franceză a recunoscut că a fost supusă "unor presiuni" pentru a vota pentru perechea rusă

Arbitra franceză Marie Reine Le Gougne a declarat că a votat în favoarea perechii ruse Elena Berejnaia şi Anton Siharulidze în proba de perechi din cadrul concursului de patinaj artistic de la Salt Lake City, deoarece responsabilii federaţiei franceze au făcut presiuni asupra sa, informează NBC.

Şeful de misiune al delegaţiei franceze, Didier Gailhaguet, a confirmat faptul că arbitra franceză a fost supusă unor presiuni pentru a "acţiona într-o anumită manieră", însă a precizat că aceste presiuni nu.au fost făcute de federaţia franceză, care nu este implicată cu nimic în acest scandal.

"Unii oameni apropiaţi arbitrilor au acţionat rău şi au făcut anumite presiuni asupra unei persoane, care este cinstită, dar fragilă din punct de vedere emoţional", a spus Gailhaguet. Şeful delegaţiei franceze a spus despre Marie Reine Le Gougne că este "o persoană fragilă" şi că probabil a fost manipulată. "Nu putem să-i lăsăm pe arbitrii noştri să fie trataţi astfel. Este adevărat că Marie Reine Le Gaougne a fost supusă unor presiuni care au determinat-o să acţioneze într-un anumit mod", a spus Didier Gailhaguet.

În calitatea sa de preşedinte al Federaţiei Franceze de Patinaj, Gailhaguet a spus că ţara sa nu are de ce să se teamă şi că nu a făcut nici un fel de înţelegere cu ţările din Europa de Est. Potrivit NBC, arbitrul american Ronald Pfenning, care s-a declarat uimit de această mărturisire, i-a scris preşedintelui Federaţiei Internaţionale de Patinaj (ISU), Ottavio Cinquanta, pentru a-l informa despre posibila înşelăciune. Între timp, Comitetul Internaţional Olimpic (CIO) a cerut federaţiei internaţionale să clarifice cât mai repede această dispută.

Preşedintele ISU a confirmat că a primit "unele acuzaţii" de la Pfenning, cel care i-a supravegheat pe cei nouă arbitrii ai probei de perechi. Cinquanta a spus că unul dintre judecători a negat faptul că a fost suspus presiunilor. "Am o acuzaţie şi o negare a acesteia", a spus preşedintele ISU, care a refuzat să-l numească pe arbitru.

CIO a avertizat federaţia internaţională că va interveni şi în acest caz, dacă problema nu va fi rezolvată cât mai repede. În scrisoarea preşedintelui Jacques Rogge către Cinquanta nu este specificat totuşi un termen limită. Preşedintele CIO s-a întîlnit cu Cinquanta, iar conducătorul ISU l-a asigurat pe Rogge că proba de dans sportiv se va desfăşura conform programului.

Patinatorii ruşi Elena Berejnaia şi Anton Siharulidze au fost medaliaţi cu aur în proba de perechi, în defavoarea canadienilor Jamie Sale şi David Pelletier, care au ocupat locul doi. Berejnaia a ezitat la o aterizare, iar decizia arbitrilor a fost contestată de public şi de reprezentanţii Canadei. Dintre cei nouă membri ai juriului, cinci au acordat primul loc ruşilor, în timp ce canadienii au fost preferaţi de patru arbitri.

Tenis/Declaraţii

Pe Agassi nu-l bate gândul retragerii

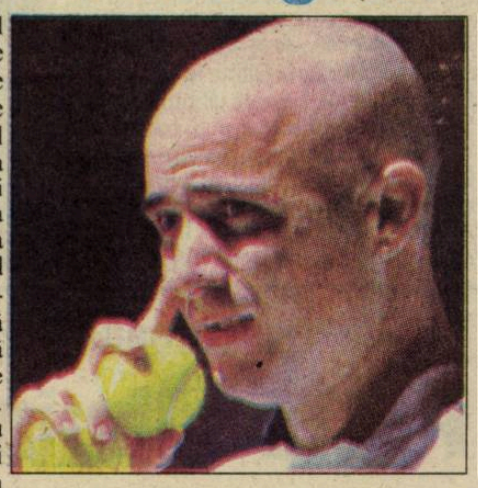

Tenismanul american Andre Agassi, care este indisponibil de la începutul anului, din cauza unei accidentări la încheietură, a declarat că-şi va relua în curând activitatea competiţională şi că nu intenţionează să-şi încheie cariera sportivă.

"Medicii mi-au permis să-mi reiau activitatea şi voi reveni în curând. Am descoperit la timp despre ce afecţiune este vorba şi am urmat tratamentul corespunzător în Statele Unite", a declarat fostul numărul unu mondial.

Andre Agassi, în vârstă de 32 de ani, a adăugat că speră să mai joace tenis cîţiva ani.

Jucătorul american, care are un nou antrenor în persoana australianului Darren Cahill, ar putea reveni în competiţii cu ocazia turneului de la San Jose, care va debuta pe data de 25 februarie.

Pagină realizată de Ovidiu BOICA

BIBLIOTECA "ASTRA"

Bibliot... ASTR...

Elena Hila a cucerit "aurul" balcanic

Pentru a patra oară în ultimii cinci ani sibianca Elena Hila a câştigat medalia de aur în proba de aruncarea greutăţii la Campionatele Balcanice (o singură dată a cucerit "argintul"). Sâmbătă, la Atena, Elena a reuşit o aruncare de 16,90 metri, mult mai slabă decât cea de la Campionatele Naţionale de sală, desfăşurate în urmă cu o săptămână în Capitală (18,24 metri), dar care a propulsat-o în fruntea clasamentului.
La această competiţie, lotul României a ocupat primul loc în clasamentul pe medalii, cu 19 trofee cucerite, dintre care 11 de aur, 4 de argint şi 4 de bronz.

PAGINA 7

A căzut cortina la Salt Lake City

Noaptea trecută s-a încheiat, la Salt Lake City, ediţia din acest an a Jocurilor Olimpice de iarnă. La festivitatea de închidere au luat parte toate delegaţiile participante, inclusiv cele ale Rusiei şi Coreei de Sud, care ameninţaseră anterior că vor părăsi competiţia.

Tribuna sporturilor

Anul XII, nr. 605, 25 februarie - 3 martie 2002 — 8 pagini 1500 lei

Remin şi Oltchim în "sferturi"

Echipa feminină de handbal Universitatea Remin Deva s-a calificat în sferturile de finală ale Cupei Challenge, după ce a învins, sâmbătă, pe teren propriu, cu scorul de 27-21 (14-11), formaţia rusă Kuban Krasnodar, în manşa a doua a optimilor de finală.
În prima manşă a optimilor de finală, disputată în urmă cu o săptămână, Remin Deva s-a impus cu scorul de 25-18.

Echipa feminină de handbal Oltchim Rîmnicu Vîlcea s-a calificat în sferturile de finală ale Cupei Cupelor, în urma victoriei obţinute, cu scorul de 35-24 (17-15), sâmbătă, pe teren propriu, în faţa formaţiei ucrainene Spartak Kiev, în manşa retur a optimilor de finală.
În urmă cu o săptămână, în prima manşă, jucătoarele vîlcene s-au impus, cu scorul de 34-23, în deplasare la Kiev.

PAGINA 5

Medalie de bronz pentru Greuruş

Pugilistul Gheorghe Greuruş, legitimat la CSM Sibiu, a cucerit medalia de bronz la Cupa României, competiţie desfăşurată la finele săptămânii trecute la Buzău. Sibianul a ratat finala mare după ce a fost învins la puncte de Iulian Ilie, campionul naţional al categoriei 75 kilograme, sportiv legitimat la Petrom Petrolul Ploieşti.

Gheorghe Greuruş a boxat la această categorie, 75 kg, deoarece s-a dorit evitarea întâlnirii cu Marian Simion, titular de drept la lotul naţional la 71 kg.
Cupa României a fost criteriu de selecţie pentru "Centura de Aur".

PAGINA 7

"Studenţii" lui Vulc au absolvit la Iaşi

Elevii antrenorului Mircea Vulc au câştigat, sâmbătă, la Iaşi, partida disputată în compania Politehnicii Moldrom, contând pentru etapa a XVII-a a Diviziei A Erbaşu, scorul final fiind de 80-67. După mai bine de două sferturi şi jumătate în care moldovenii s-au aflat în avantaj, "studenţii" sibieni au preluat conducerea pe tabelă.

PAGINA 3

Sportul sibian - un bolnav cronic lăsat să moară

Dintotdeauna, în această zonă a ţării s-a făcut sport, saşii fiind ştiuţi amatori de mişcare în aer liber, iar românii urmându-le exemplul. Din 1990 încoace, tot ce s-a clădit în ani de muncă, de eforturi nu o dată supraomeneşti, de sportivi şi antrenori, s-a dezintegrat încetul cu încetul.

PAGINA 3

Moldovan, "Jerry" Gane şi Contra au marcat

Fotbaliştii români Viorel Moldovan, Ionel Gane şi Cosmin Contra au marcat pentru formaţiile la care evoluează în meciuri de campionat, la finele săptămânii trecute.
"Jerry" Gane a punctat în minutul 22, golul de 2-1 pentru St. Gall în întâlnirea cu Grasshoppers Zürich, Moldovan a realizat singurul gol ae echipei sale la AJ Auxerre - Nantes (2-1), în vreme ce Cosmin Contra a înscris golul al treilea al jocului câştigat de AC Milan cu 4-1 la Venezia.

PAGINA 8

"Carnavalul gheţii"

Prilej de reală bucurie şi desfătare

Pe o vreme cu adevărat primăvăratică, propice sporturilor în aer liber, nu şi patinajului, pe patinoarul SC COMPA din Sibiu s-a desfăşurat, vineri, 22 februarie, cea de-a V-a ediţie a "Carnavalului gheţii". Atmosfera care a însoţit carnavalul a fost plăcută, plină de veselie şi exuberanţă, palpitantă. Printre participanţi s-au numărat copii cu vârste cuprinse între 3 şi 10 ani, adolescenţi, tineri şi vârstnici (cel mai "matusalemic" participant a avut 78 ani!).

În debutul carnavalului, o formaţie de patinatori de la CSŞ Sibiu au oferit o demonstraţie de virtuozitate şi tehnică în patinajul viteză, care a încântat asistenţa. A urmat apoi carnavalul propriu-zis, acesta debutând cu întrecerea celor mici, care au pus trup şi suflet în tot ceea ce au etalat. Pe **locul I** s-au clasat măştile **"Fluturaşul verde" - "Albinuţa"**, cuplul de surori Teodora şi Iulia Vasilaş, care, realmente, au încântat asistenţa prin prestaţia lor, de un nivel superior. Pe **locul II**, masca **"Tigrul"**, având-o ca protagonistă pe Andreea Grădinaru, de 3 ani, cea mai fragedă participantă, iar pe **locul III**, masca **"Mickey Mouse"**. Premianta titlului de cea mai tehnică patinatoare a fost **Ioana Rusu**, purtătoarea măştii **"Domnişoara Zorro"**. La tineret, clasamentul se prezintă astfel: proba de dans pe gheaţă - **locul III perechea Matei Ciprian şi Ramona Luca; locul II perechea Codruţa Beşta şi Alexandru Nistor; locul I a revenit perechii Corina Secărea - Mircea Popa.**

Câştigătorii premiilor la măşti au fost: **locul I:** masca **"Moşul ploii" - Sergiu Bădescu,** iar pe **locul II** masca **"Majordom Jeeves" - Maria A.**

De reliefat faptul că toate acestea nu s-ar fi întâmplat fără implicarea serioasă şi fără menajamente a directorului ing. Ioan Deac, care nu şi-a drămuit cu nici un chip eforturile pentru realizarea acestui concurs-carnaval de excepţie, şi a inimosului responsabil al patinoarului, ing. Nicolae Burchea, alături de colectivul pe care-l coordonează.

Nu trebuie să uităm că alături de organizatori - COMPA şi Radio Contact - sponsori au fost Coca-Cola, Mc Donald's, Victoria SA şi Multiserv SA Sibiu, care au contribuit major la buna desfăşurare a acestui superb carnaval, trecut de-acum în conştiinţa tuturor ca o frumoasă amintire.

Mulţumim, COMPA! Mulţumim, Radio Contact!, pentru distracţia oferită la "Carnavalul gheţii" şi să ne reîntâlnim cu bine şi sănătoşi la carnavalul din 2003!

Mircea BABĂ
Foto: Daniel BĂLŢAT

Fotbal/Divizia D

Notaţii pe marginea sezonului autumnal

7. Părăsit în toamnă de intransigentul, versatul şi severul său timonier Sandu Boar, poposit la cârma unui vas proaspăt lansat pe scena eşalonului divizionar judeţean, redutabilul şi rutinatul echipaj al Sevişului Şelimbăr care în anteriorul sezon navigase excelent în apele învolburate şi pline de capcane ale campionatului, în actuala ediţie, după un debut ezitant şi neconcludent, acuzând se pare şi lipsa mentorului mai sus amintit, a plutit efectiv în derivă în perioada dintre 19 august şi 13 octombrie anul trecut, când a suferit nu mai puţin decât 7 eşecuri consecutive, patru chiar pe propriul său teren, în dramaticele confruntări avute cu Textila, Romanofir, CS Agnitex şi Sparta, ajung practic în pragul unui naufragiu absolut catastrofal, dacă lotul, exemplar mobilizat pe ultima turnantă de către conducerea secţiei şi cea tehnică, n-ar fi reuşit un final de excepţie, concretizat prin cele 7 preţioase victorii, patru din ele în deplasările de la Cârţa, Ocna şi Sibiu (cu ASA) şi Romdor, şi o echitabilă remiză realizată în compania puternicului team secund al Gazului metan, ocupând locul nouă în top, cu o linie de clasament structurată din 8 izbânzi, două egaluri, 8 înfrângeri, 50 goluri marcate şi 53 primite.

Desele insuccese (multe din ele pierdute la limită), dificultăţile antrenorului în stabilirea unui unsprezece competitiv, dar şi labilitatea psihică a unor combatanţi au generat o stare de excesivă nervozitate în sânul lotului, care în sezonul autumnal a colecţionat o bogată zestre de avertismente, din acest punct de vedere şelimbărenii ocupând autoritar primul loc în acest nedorit clasament. 15 componenţi ai lotului au acumulat 48 cartonaşe galbene (recordul absolut al sezonului) în etapa a zecea E. Bujac, după ce a fost avertizat de două ori, a văzut automat şi cartonaşul roşu. Recordul cartonaşelor galbene aparţine talentatului I. Grigore, care în 18 runde a primit 10 avertismente, pentru cumul efectuând 4 etape de suspendare. Au mai efectuat câte o etapă de suspendare, pentru cumul, jucătorii R. Iordănescu, E. Bujac, A. Tărniceru şi V. Mantea. Tot la acest capitol disciplinar trebuie, din păcate, citaţi şi cei doi eliminaţi de pe teren: A. Finciu (etapa a treia) şi S. Morar (etapa a şaptea), suspendaţi de către Comisia de disciplină pe trei, respectiv o etapă, amândoi fiind şi amendaţi.

Cele 50 goluri înscrise au fost semnate de 10 jucători. În frunte A. Finciu cu 13 reuşite, secondat de I. Grigore cu 10, V. Pârvu (8), C. Mihu (7), Adrian Ion (3), V. Muţiu, E. Bujac, L. Moraru şi A. Toader, fiecare au câte două, F. Oltean una.

Iată lotul şelimbărean din care mentorul tehnic L. Ion şi-a alcătuit cei 18 jucători trecuţi în rapoartele de arbitraj: C. Flichiş, I. Tăvală, A. Tărniceru, A. Bujac, V. Mantea, M. Herman, V. Muţiu, A. Ion, A. Finciu, I. Grigore, D. Manea, R. Iordănescu, D. Pîrvu, C. Mihu, F. Bulea, S. Moraru, A. Toader, I. Sava, V. Bancu, I. Sava, F. Oltean şi N. Preuteasa.

Constant bună evoluţia formaţiei de juniori a teamului din Şelimbăr, locul 6 în clasament datorat celor 11 victorii, o remiză, 6 eşecuri, 93 goluri marcate şi 49 încasate, demonstrând atenta preocupare şi permanenta grijă a conducerii secţiei pentru creşterea viitorilor fotbalişti ce vor apăra culorile ... Deranjant este doar numărul avertismentelor primite: 12, o cifră exagerată totuşi la acest nivel.

Surpriza Romipel Cordia

Una din surprizele plăcute ale precedentului sezon competiţional formaţia sibiană Romipel Cordia n-a repetat în actuala stagiune evoluţiile anterioare, atât de mult lăudate. După un start catastrofal, urmat de câteva prestaţii neconcludente, s-a trezit la încheierea primelor opt runde cu o zestre extrem de modestă (doar două puncte), realizate graţie remizelor făcute în compania şelimbărenilor pe propriul teren şi a textiliştilor din Tălmaciu, în fieful acestora, dar şi cu un golaveraj absolut aberant, ţinând cont de faptul că buturile lor au fost apărate de L. Achim, unul din cei mai galonaţi şi goal-keeperi ai eşalonului divizionar, care în primele 7 confruntări ale toamnei a fost nevoit - în ciuda unor parade excelente - să scoată ruşinat de 35 de ori balonul din plasa porţii sale. Trezirea la realitate s-a produs odată cu izbânda obţinută la Cârţa în faţa echipei locale. Din acel moment, elevii pregătiţi cu tact, răbdare şi profesionalism de antrenorul jucător V. Armendean, într-o evidentă ascensiune de formă şi ardentă dorinţă ludică, au realizat până la vacanţa de iarnă o linie de clasament mai aproape de realele lor posibilităţi şi pretenţiile generosului sponsor şi coleg din teren, M. Spagli, concretizată în 7 victorii, 3 remize, 8 nereuşite, 43 goluri înscrise rivalilor, 56 primite, cele mai relevante prestaţii consemnându-se în partidele de acasă cu Romdor, Sticla, Carpaţi Mecanica, şi în deplasările de la Progresul Terezian, Unirea Ocna, Progresul Dumbrăveni şi Textila Cisnădie.

În pofida multiplelor eşecuri, situaţia disciplinară poate primi un calificativ satisfăcător. 13 componenţi ai lotului au colecţionat 36 de cartonaşe galbene. Jucătorul I. Petcu, recordmenul avertismentelor, s-a ambiţionat primind în rundele 9 şi 18 câte două cartonaşe galbene, urmate automat de cel roşu, el efectuând 3 etape de suspendare. Tot pentru cumul, câte o rundă, au lipsit din formaţie şi V. Păculea şi D. Manea. Cei trei eliminaţi din joc (D. Andrei, I. Petcu şi M. Spagli) pentru faptele comise au fost sancţionaţi cu câte o etapă de suspendare şi amendaţi fiecare cu câte 100.000 lei.

Cele 40 de goluri efectiv înscrise (partida ASA a fost omologată de comisie cu 3-0) au fost marcate de 10 jucători. În frunte, cu 11 goluri se află I. Libeg, urmat de D. Lal cu 10, V. Armenean (7), M. Spagli (4), N. Sîrbu şi O. Mureşan (fiecare cu câte două), cu câte unul fiind nominalizaţi D. Ispas, D. Giurgiu, A. Nedelcu, F. Stoica şi V. Păculea.

Iată şi lotul rulat de antrenorul V. Armenean în cele 18 etape autumnale: L. Achim, I. Dandler, V. Păculea, D. Ispas, F. Stoica, D. Manea, A. Nedelcu, I. Petcu, D. Lal, V. Stănuleţ, N. Sîrbu, M. Spagli, F. Libeg, O. Mureşan, D. Andrei, D. Giurgiu, I. Mohor, I. Măricuţ, N. Nemeş, D. Mihai, V. Armenean şi juniorul C. Armenean.

Demnă de toată lauda excelenta comportare a propriei echipe de juniori, crescută şi pregătită cu competenţă de C. Nedelcu, aceasta ocupând surprinzător şi absolut meritat onorantul loc 5 în clasament, datorită celor 13 victorii, un egal, 4 eşecuri, 92 goluri marcate parteneriilor de întrecere şi 21 primite, din păcate rămasă corigentă la disciplină din cauza celor 5 eliminaţi şi 11 cartonaşe galbene.

Dumbrăvenii au dezamăgit

Progresul Dumbrăveni, teamul care cu un an în urmă, datorită fulminantelor sale succese îşi făcuse o meritată intrare în rândurile celor mai galonate formaţii ale fotbalului judeţean, în actualul sezon, lipsit de aplomb, dăruire şi luciditate a dezamăgit profund, bilanţul final al acestui început de stagiune dovedindu-se extrem de elocvent: 7 victorii, o remiză, 10 înfrângeri, 47 goluri date şi 48 primite. O zestre modestă dacă avem în vedere că echipa a beneficiat în exclusivitate de o excelentă bază sportivă complet renovată şi permanent la dispoziţie, un lot suficient de omogen, cu jucători bine dotaţi fizic, unii dovedind frumoase disponibilităţi tehnico-tactice, doi antrenori destoinici, devotaţi şi severi, buni cunoscători ai procesului de instruire, capabili să valorifice plenar calităţile elevilor daţi în custodie, foruri locale înţelegătoare şi dornice să sprijine activitatea sportivă, plus o conducere de secţie dispusă să răsplătească eforturile depuse de combatanţi. În atari condiţii, se naşte firesc întrebarea: care au fost cauzele care au generat acest neprevăzut şi nevoit recul al unsprezecelui din Dumbrăveni? Dacă în afara celor 3 puncte pierdute la masa verde, în urma unui joc clar câştigat cu 4-0 la Sibiu, în faţa Progresului Terezian, pentru folosirea lui R. Blaga, fără drept de joc datorită celor 4 avertismente acumulate şi o nepermisă trecere cu vederea peste câteva lipsuri de la pregătiri a unor titulari, alte greşeli nu pot fi puse pe seama conducerii tehnico-administrative, urmează ca aceasta să analizeze profund erorile comise de fiecare component al lotului şi să ia măsurile necesare pentru eradicarea acestora şi revenirea unsprezecelui fotbalistic al cochetului orăşel de pe malurile Târnavei, la nivelul dorit.

La capitolul disciplină lotul a obţinut un calificativ bun. Nici un jucător eliminat, iar 14 combatanţi au colecţionat 32 de cartonaşe galbene, jucătorul V. Peptănuş primind două avertismente în runda a noua. Pentru cumul de cartonaşe galbene au stat câte o etapă în tribună, M. Părduţ, C. Chişu şi R. Blaga (acesta, de fapt, a jucat, greşeala fiind aspru sancţionată).

În pofida celor 10 eşecuri, golgeterul formaţiei, ţinând cont de rezultatul de pe teren în partida cu Progresul Terezian, devine unul pozitiv, dovedind forţa de joc a echipei pregătite de prof. C. Pustai şi L. Degan. Cele 47 goluri recunoscute oficial poartă semnăturile a 10 realizatori. În frunte, ca şi în precedenta ediţie, bătrânul tunar D. Forgaciu cu 15 reuşite, urmat de rapidul E. Degan cu 11, rafinatul M. Părduţ (7), R. Blaga, V. Peptănuş şi C. Milea (fiecare cu câte 3), V. Ulici (2), cu câte unul apărând în lista golgeterilor D. Moşneag, F. Şancu şi C. Milea.

Iată lotul rulat pe parcursul celor 18 runde de antrenorii C. Pustai şi L. Degan: M. Borcea, I. Dăngulea, V. Ulici, F. Şancu, C. Chişu, M. Părduţ, D. Moşneag, R. Blaga, A. Dolcoş, E. Degan, V. Peptănuş, D. Forgaciu, C. Milea, A. Depner, S. Rotariu, G. Racz, I. Mihăilă, M. Nicula şi V. Bereş.

Neconcordantă prestaţia echipei de juniori care în sezonul autumnal n-a reuşit decât 4 victorii, un egal şi 13 eşecuri, înscriind 21 de goluri şi încasând 98. Ea ocupă poziţia a 13-a în top, bucurându-se de o excelentă stare disciplinară, graţie celor doar 5 avertismente adunate. **(va urma).**

A.T.

Tribuna sporturilor

Fondat în 1990
Str. G. Coşbuc, nr. 38, 2400
Tel. 21.12.81; 43.31.93
Tel./Fax. 21.41.41
Editat de Casa de Presă şi Editură Tribuna
ISSN 1220-3457
Tiparul executat la SC Tipotrib SRL

Consiliul de Administraţie
Emil David - director general
Mircea Biţu - director editorial
Colectivul redacţional
Ovidiu Boica - şef departament
N.I. Dobra, Mihai Bratu - seniori editori
Marius Ionescu, Dragoş Bako - reporteri
Ramona Popa, Victor Cociu, Gheorghe Răşinaru, Avram Besoiu - colaboratori
Fred Nuss, Daniel Bălţat - foto

Baschet (m)/ Divizia A Erbaşu

Victorie în "dulşele târg al leşului"!

Politehnica Moldrom Omega Tehnotron Iaşi - CSU Sibiu 67-80 (40-37) (24-18; 16-19; 12-20; 15-23)

Moldovenii au pierdut o partidă în care au condus mai bine de 25 de minute; sibienii, mai bine pregătiţi din punct de vedere fizic, au taxat lehamitea gazdelor din finalul sfertului al treilea şi din ultimele 10 minute efective de joc; cel mai bun realizator al echipei studenţeşti din oraşul de pe malurile Cibinului a fost, pentru a câta oară, Zeliko Bubanja, autor a 35 de puncte; la gazde a evoluat şi veteranul Costel Muscalu (36 de ani); arbitraj bun al brigăzii Stelian Bănică (Bucureşti) - Marius Ciulin (Constanţa)

Elevii antrenorului Mircea Vulc s-au impus, sâmbătă, la Iaşi, în faţa echipei Politehnica Moldrom Omega Tehnotron (ce de nume), după ce au fost conduşi pe durata a aproape trei sferturi din meci. Moldovenii s-au aflat la timona jocului până în minutul 26, după care sibienii au reuşit să preia conducerea, distanţându-se la 5-7 puncte.

Cum era de aşteptat, ieşenii au început în forţă, reuşind să-şi impună jocul. La finele primelor 10 minute din meci moldovenii aveau 6 puncte în faţa sibienilor, 24-18. Debutul sfertului al doilea a adus, pentru gazde, distanţarea la 8 puncte, după care "studenţii" sibieni au revenit treptat, reuşind să se apropie, cu patru minute înainte de pauză, la două puncte, scor 30-28. La pauză, diferenţa de pe tabelă a fost de 3 puncte, 40-37.

Şi în partea a doua a meciului ieşenii au reuşit să se distanţeze, 46-38 (min. 23), însă treptat în jocul lor a intervenit oboseala, lucru speculat din plin de sibieni. După minutul 25 al meciului elevii antrenorului Mircea Vulc reuşesc să întoarcă rezultatul. Cu două minute înainte de finele celui de-al treilea sfert "studenţii" sibieni aveau 5 puncte în faţă (53-48), diferenţa care s-a menţinut şi înaintea ultimelor 10 minute, 57-52. Ultimul sfert a aparţinut în totalitate sibienilor, care şi l-au adjudecat cu 23-15.

Arbitrii Stelian Bănică şi Marius Ciulin au condus în general bine acest joc, la care a fost delegat ca observator din partea federaţiei de specialitate bucureşteanul Eugen Poenaru.

Miercuri, într-o etapă intermediară, sibienii vor evolua în Palatul Sporturilor "Transilvania" cu CSMU ISA Piteşti.

Evoluează cu insulină

Veteranul formaţiei ieşene, Costel Moscalu, în vârstă de 36 de ani, a evoluat satisfăcător şi contra sibienilor. Puţini sunt cei care ştiu însă că acesta suferă de diabet, fiind nevoit să-şi injecteze zilnic doza de insulină. Costel a marcat, sâmbătă, 10 puncte. La Politehnica a intrat pe teren şi fratele "veteranului", Florin Moscalu, cel care a reuşit să înscrie 4 puncte.

Marcatori

Politehnica Moldrom: Fl. Moscalu4; Dan Popa 9 (1x3);Al. Ilic 16 (2x3); C. Moscalu10; Nănescu15 (1x3); Murgoci 13 (1x3);

CSU Sibiu: C. Alecu5; Morar 5 (1x3); Bubanja 35 (2x3); Pelger 7 (1x3); Vergu7; Spînu18 (4x3); Crăciun 3 (1x3)

Rezultatele etapei a XVII-a:

ELBA Timişoara - Steaua Bucureşti	101-56
Cimentul Fieni - Sportul studenţesc	78-75
BC Tg. Mureş - West Petrom Arad	57-86
Romradiatoare Braşov - Vega SOCED Ploieşti	72-104
Rapid ISOVER Bucureşti - Dinamo Bucureşti	49-94
CSMU ISA Piteşti - Carbochim Cluj	83-66

Ovidiu Boica

Peluza a III-a

În alb-negru

Despre Mircea Lucescu s-a scris de când acesta a pus piciorul pe minge, ca jucător, până astăzi, când a dus în lumea bună fotbalul... turcesc. Modest, dar tenace, Mircea Lucescu n-a putut fi dus la "bisericuţe" sau înscris prin "cooperativele meşteşugăreşti" care suflă în balonul fotbalului verzui de acasă. El ştie să "compună" echipe, nu doar să le antreneze. Să ne amintim cum a compus un Corvinul la Hunedoara, să ne uităm cum reuşeşte să compună o Galata la Istanbul, după ce echipa a pierdut trei dintre cei mai valoroşi jucători şi după ce îşi plimbă cu fruntea sus, prin Liga Campionilor, "rezervele". Presa sportivă din Turcia scria, pe bună dreptate, că "tehnicianul român este unul dintre cei mai buni antrenori din Liga Campionilor". Prelungirea cu încă doi ani a contractului cu Galatasaray este o dovadă a preţuirii de care se bucură, dar şi o explicaţie a faptului că El Luce se ţine departe de el, Mircea Sandu, de el, Mitică Dragomir, şi de atâţia "ei", care trag la poarta proprie toată spuza fotbalului original, de Dâmboviţa.

Să ne menţinem în anotimp şi să ne întristăm împreună, constatând că până şi Jocurile Olimpice încep să se altereze. Olimpiada albă de la Salt Lake City a fost ameninţată cu boicotarea, delegaţia rusă contestând obiectivitatea unor observatori şi arbitri. Elementul politic se pare că îşi bagă coada în zăpadă şi în gheaţă, ca ursul din poveste. Cunoscut sportiv practicant al artelor marţiale, însuşi preşedintele Vladimir Putin a participat la Jocurile Olimpice de iarnă, la proba "verbală", transmiţând nemulţumirea sa pentru comercializarea jocurilor, contrară principiilor olimpice, pentru prestaţia subiectivă a organizatorilor şi arbitrilor, pentru încălcarea, în general, a eticii olimpice. Dar, despre încălcarea, în general, a eticii sportive vom afla mai multe de la observatorul voluntar Gigi Becali, într-o viitoare conferinţă de presă.

Până atunci, peluziştii vor putea urmări returul Galatasaray - Liverpool, unde Mircea Lucescu va alinia o echipă din care nu vor lipsi patru jucători de rezervă, plus unul cu experienţă de 70 de secunde în Liga Campionilor. Pe mâine!

Mihai BRATU

Ce-am fost şi ce-am ajuns

Sportul sibian - un bolnav cronic lăsat să moară

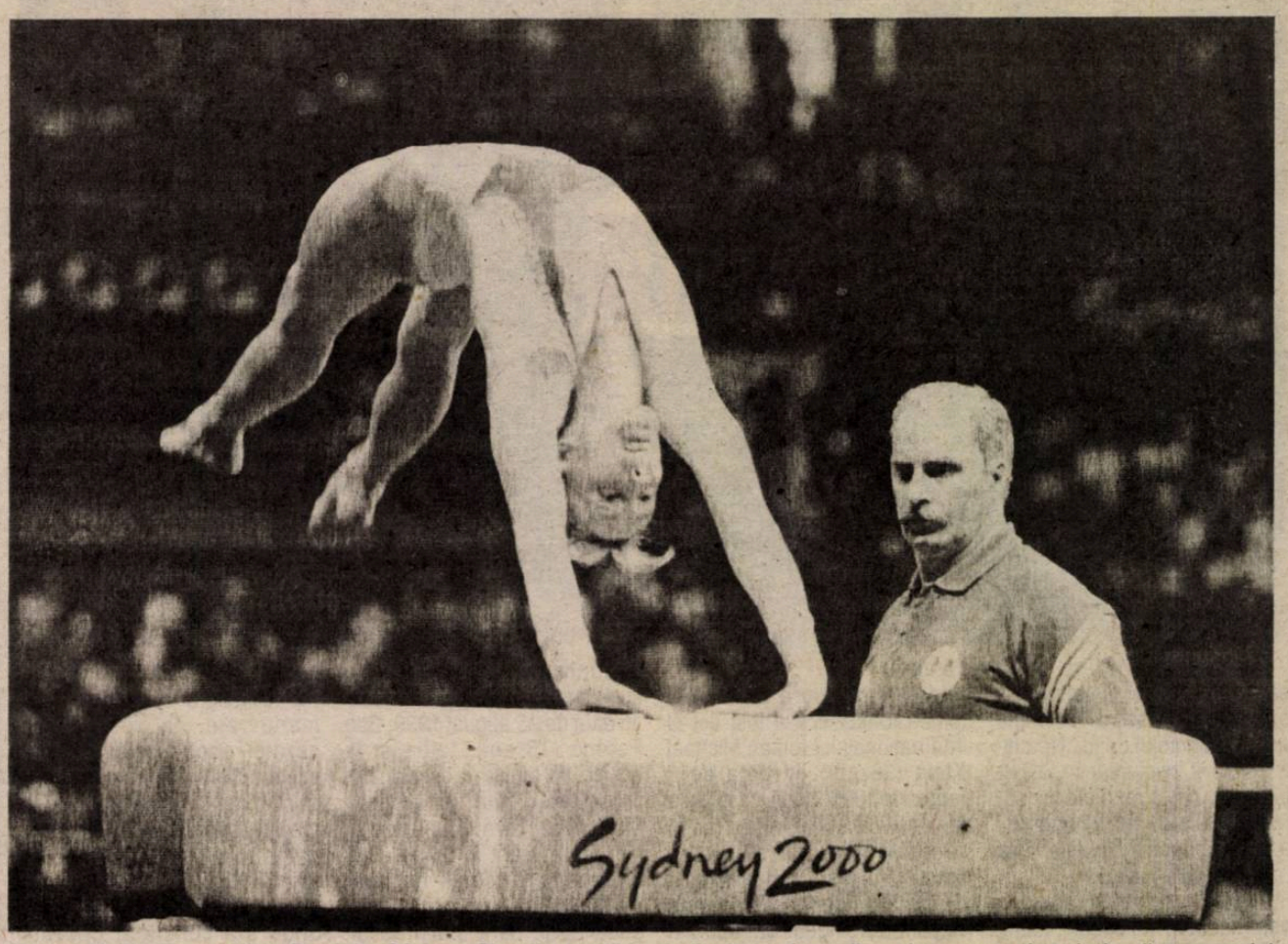

Dintotdeauna, în această zonă a ţării s-a făcut sport, saşii fiind ştiuţi amatori de mişcare în aer liber, iar românii urmându-le exemplul. Dacă răsfoim filele istoriei aflăm că la Sibiu s-a înfiinţat prima societate turistică, în 1880, Societatea carpatină transilvăneană, că în 1876 a luat fiinţă Asociaţia de patinaj din Sibiu, gimnastica a fost introdusă în şcoli încă la 1845 de profesorul Karl Badenvitz, în 1895 a fost dat în folosinţă pavilionul construit la patinoarul din Sibiu, prevăzut cu vestiare, cu încălzire, în fiecare duminică organizându-se spectacole de dans pe gheaţă, în 1900, fraţii Haltrich, din Mediaş, au organizat o cursă ciclistă de tandem, la care au luat parte 20 de concurenţi, în 1904 era inaugurat primul bazin acoperit din ţară, aici, la Sibiu, în 1991 s-a constituit Clubul de schi din Sibiu, în 1922 avea loc un meci demonstrativ de handbal în 11 între două echipe de elevi din Sibiu, iar în 1926 se organiza un campionat orăşenesc, tot atunci Sibiul a găzduit prima ediţie a Campionatului naţional de şah, în 1927, la Sibiu şi Reghin fiinţa primele echipe femine de handbal din România şi exemplele ar putea continua.

În timpul regimului comunist, deşi fără o bază materială deosebită - Sibiul fiind singura capitală de judeţ fără sală polivalentă - sportul a cunoscut o dezvoltare fără precedent. În urmă cu 30 de ani existau în judeţ un club (CSM Sibiu), 179 asociaţii sportive, 5 cluburi sportive şcolare, 4704 sportivi legitimaţi dintre care 3193 clasificaţi (maeştri emeriţi, maeştri, categoriile I şi a II-a), 7 echipe divizionare A, 12 divizionare B, 5 divizionare C... Eram "tari" la handbal, gimnastică, sărituri în apă (fără bazin acoperit!), volei feminin, rugby, dar şi la judo, patinaj viteză, călărie, dirt-track, oină, box...

Dintre campionii de atunci îmi vin în minte Ion Ganea, Ruxanda Mociotă, Angela Popescu şi Gerhard Fabich (sărituri în apă), Carol Raduly şi Vasile Bichea (atletism), Ion Bobâlneanu şi Nicolae Râureanu (dirt-track), Sanda Frum şi Carmen Dragoman (patinaj viteză), Ionel Chioveanu, Ioan Domnar şi Ioan Buzic (judo), Alexandru Bozan, Dumitru Roşca, Horst Hisch (călărie), Maria Antinie, Valer Răspop, Mircea Apolzan, Marilena Neacşu, Melitta Rühn (gimnastică), Gheorghe Humă şi Constantin Bebeşelea (culturism), Vasile Deac (haltere), Venczel Deack şi Nicolae Ciobotea (motociclism) etc.

Din 1990 încoace, tot ce s-a clădit în ani de muncă, de eforturi nu o dată supraomeneşti, de sportivi şi antrenori s-a dezintegrat încetul cu încetul. Astăzi, sibienii campioni îi numeri pe degete: Claudia Presecan şi Sabina Cojocar (gimnastică), Elena Hila, Daniela Cârlan, Claudia Isailă, Andreea Selanschi, Monica Stoian (atletism), Alexandru Caponi şi Claudiu Baştea (judo), Marius Cheşcu (navomodelism), Alexandra Constantinescu, Anca Ţilea (sărituri în apă) şi... cam atât. Sporturile de echipă sunt la pământ, doar baschetul şi, într-o oarecare măsură, rugby-ul mai contând în campionatele de primă divizie, handbalul, voleiul şi, mai ales, fotbalul zbătându-se într-o mizerie neagră. (Am ajuns să facem cronici de meci la întâlnirile Flapo Păucea - Gloria Smig şi Tractorul Ighişu Nou - Vidmăd Valchid!). Sigur, există condiţii obiective care au generat această stare de lucruri: banii. Dar, mi se pare că rădăcinile degringoladei sunt, mai ales, de natură subiectivă. Asociaţiile sportive sindicale au fost, dintotdeauna, veriga de bază a sportului non-profesionsit dar ele au "căzut" primele. Sportul şcolar a constituit de când lumea o pepinieră pentru sportul de mare performanţă, iar el se află într-o mare suferinţă în ultimii ani. Ne mândrim cu câteva valori individuale, dar pentru o naţie campionii ar trebui să fie doar vârfurile unei politici de stat. Sibiul a fost fruntea ţării şi în domeniul sportului, însă a ajuns talpa cu bătături a unui popor aservit intereselor de partid şi de... guvern. Nu i-am pomenit aici pe cei mulţi - profesori, antrenori, activişi UTC şi PCR, gazetari - care au contribuit la creşterea sportului sibian, aşa cum nu-i scriu pe aceia care acum au adus sportul sibian în ruină. Îi ştiu şi promit că voi reveni. **(n.i.d.)**

În urma lui a rămas "Ştiinţa"!

Portarul echipei Universitatea Craiova, Cristian Neamţu, a fost înmormântat, ieri, la Cimitirul "Sineasca" din Craiova.

Peste 500 de persoane s-au strâns în faţa locuinţei lui Cristian Neamţu înainte ca sicriul să fie scos din casă. Au fost prezenţi întregul lot al echipei Universitatea Craiova, inclusiv Marius Şuleap, principalul acţionar al clubului, Gigi Neţoiu, toţi responsabilii grupării craiovene, preşedintele Asociaţiei Fotbaliştilor Profesionişti din România şi vicepreşedintele, Alex Rădulescu, respectiv Florin Prunea, impresarul Victor Becali, Nicu Gheară, Ion Crăciunescu, fostul preşedinte al clubului, Jean Niculescu, şi George Ilinca, fost acţionar. De asemenea, au fost prezente conducerile Primăriei şi Prefecturii din Craiova.

În faţa carului mortuar a mers o coloană formată din jucători ce activează la grupele de copii, tineret şi juniori din cadrul clubului Universitatea Craiova şi de la Şcoala de fotbal "Gică Popescu". Aceştia au purtat coroane de flori alb-albastre.

Cortegiul mortuar a trecut prin centrul oraşului, ajungând în Piaţa Prefecturii, unde se afla galeria craioveană, ce avea fulare ale echipei. Cortegiul a trecut prin faţa sediului clubului şi s-a oprit la stadion timp de aproximativ 20 de minute, unde a fost făcută o slujbă la statuia lui Ion Oblemenco. În zona peluzei unde stă de obicei galeria se aflau peste o mie de persoane care scandau numele lui Cristi Neamţu, "Te vom iubi mereu", "Pînă la moarte şi după moarte cu Ştiinţa", "Cristi este unul dintre noi". La stadion a fost arborat un banner negru, pe care era scris: "Toţi murim, în urma noastră rămâne Ştiinţa".

Slujba, desfăşurată la catedrala Madona Dudu, a durat o oră şi un sfert şi a fost ţinută de un sobor de 11 preoţi. Pe drumul spre cimitir, cortegiul mortuar a fost întâmpinat de numeroase persoane. În maşina care a transportat sicriul în care se afla Cristi Neamţu a stat tot timpul primul antrenor al portarului, Gigi Mităchescu. La cimitir, după ce sicriul a fost coborât în groapă, părinţii lui Neamţu au leşinat, ei fiind duşi la maşini de jucătorii craioveni. La cimitir au fost prezente câteva mii de persoane.

Fotbalul românesc îndoliat din nou

Fotbalul românesc este din nou în doliu, după ce portarul formaţiei Universitatea Craiova, Cristi Neamţu, în vârstă de 21 de ani, a decedat, miercuri, la Spitalul Central din Nicosia.

Neamţu s-a aflat de o săptămână în comă profundă la spitalul din Nicosia. În timpul antrenamentului de joi, Neamţu a fost lovit involuntar în faţă cu piciorul, de coechipierul său Marius Şuleap, portarul suferind o fractură de mandibulă şi o hemoragie cerebrală.

Doliul în sportul rege s-a aşternut în multe situaţii, atât în tribunele stadioanelor, cât şi pe gazon. Statisticile au arătat că în tribunele stadioanelor de fotbal au murit mai mulţi oameni decât în accidentele de tren. Din nefericire, accidentele nu i-au ocolit nici pe actorii care oferă spectacolul: fotbaliştii.

În România, şirul fotbaliştilor care au murit pe gazon a fost deschis, în anul 1963, de petrolistul Constantin Tabarcea (26 de ani), care, în minutul 16 al meciului Petrolul - Dinamo, a căzut pe gazon. Investigaţiile medicale au arătat că decesul fotbalistului ploieştean a fost provocat de glanda timus, care funcţiona încă, deşi ar fi trebuit să se atrofieze după vârsta de 16 ani.

Un alt caz care a cutremurat lumea fotbalistică a fost cel al internaţionalului român Michael Klein (33 ani). În data de 2 februarie 1993, Klein, care avea la activ 90 de selecţii în naţionala "tricoloră", a murit în timpul unui antrenament în sala de forţă a formaţiei germane Bayern Uerdingen. Un raport al medicilor germani susţine că decesul lui Klein a fost cauzat de un atac de cord survenit pe fondul unei afecţiuni cardiace necunoscute de pacient, a oboselii fizice acumulate şi a stresului.

În data de 24 iulie 1999, în minutul 68 al meciului Rapid - Astra, fotbalistul Ştefan Vrăbioru (23 de ani), care intrase de 13 minute în joc, s-a prăbuşit pe gazon, el murind apoi în drum spre spital. La autopsie, lui Vrăbioru i s-a găsit o hemoragie internă, iar Institutul Medico-Legal a stabilit că acesta a murit deoarece era suferind de inimă, deşi în urina jucătorului a fost găsită metandienonă, un steroid anabolizant aflat pe lista substanţelor interzise.

În data de 25 august 1999, Biro Ferenc (15 ani), fotbalist la echipa de juniori a divizionarei D "Nirajul" din localitatea Miercurea Nirajului (judeţul Mureş), a murit în timpul unui antrenament, strivit de bara transversală a uneia dintre cele două porţi, care s-a prăbuşit peste el. Jucătorul Gabriel Talpoş (23 de ani) de la Minerul Rodna a decedat pe 17 augst 2000, după ce s-a lovit violent cu capul de gardul de beton care împrejmuieşte terenul, în timpul amicalului dintre divizionarele D Minerul Baia Borşa şi Minerul Rodna.

În timpul meciului amical de fotbal Ş.B. Olteniţa - Dinamo Bucureşti, desfăşurat pe 5 octombrie 2000 la Olteniţa, jucătorul dinamovist Cătălin Hîldan, component al echipei naţionale, a suferit un accident vascular cerebral, în urma căruia a decedat. Din relatările medicului echipei, Mircea Lucaciu, Hîldan a dus mâna la cap şi a căzut pe teren fără să fie lovit. Au urmat imediat manevrele de resuscitare cardio-respiratorie şi de acupunctură, după care a fost continuată resuscitarea în maşină, până la spital, jucătorul nemairăspunzând însă la stimuli. Hîldan a fost transportat la Spitalul Municipal Olteniţa, unde s-a constatat decesul fotbalistului. Cătălin Hîldan efectuase, cu o săptămână înainte, alături de ceilalţi componenţi ai lotului dinamovist, un control medical la clinica particulară Medsana, în urma căruia fusese declarat fizic sănătos. De asemenea, la toate controalele periodice efectuate la Institutul Naţional de Medicină Sportivă a fost declarat clinic sănătos, nefiind suspect niciodată de o boală coronariană. Născut pe 3 februarie 1976, în Bucureşti, Cătălin Hîldan evoluase în 138 de meciuri în prima divizie, marcând 6 goluri, toate pentru Dinamo, şi fusese selecţionat de opt ori în echipa naţională a României, pentru care marcase un gol.

Jucătorul unei formaţii de juniori a clubului Jiul Petroşani, Ioan Alb, în vârstă de 13 ani, a decedat sâmbătă, la Timişoara, după ce timp de trei zile s-a aflat în moarte clinică. Lui Alb i s-a făcut rău înaintea unui antrenament şi a fost transportat la Spitalul de Urgenţă din Petroşani. În urma examenului tomografic, tânărul fotbalist a fost diagnosticat cu comoţie cerebrală de gradul II şi III şi a fost trimis la Timişoara. Ioan Alb juca fotbal de cinci ani şi era legitimat la Jiul Petroşani, unde evolua pe postul de libero.

În afara gazonului, s-au înregistrat accidente dintre cele mai stupide. Fotbalistul Daniel Stoica, junior la FC Dinamo, a decedat, în luna august 2000, în urma unei hemoragii meningo-cerebrale determinate de un traumatism cranio-cerebral neglijat, produs cu patru zile înainte de o operaţie de apendicită efectuată în Spitalul "M.S. Curie", fost Budimex.

Tot în luna august 2000, Daniel Orbeanu (18 ani) a murit, după ce a trecut prin patru spitale, din cauza unei entorse suferite cu o săptămână înainte.

În 1999, fotbalistul echipei Gloria Bistriţa, Mario Narcis Bugeanu, şi prietena acestuia au murit intoxicaţi cu monoxidul de carbon emanat de ţeava de eşapament a unei maşini aflată în garaj.

Jucătorii Constantin Liţă şi Crisitian Igescu, ambii de la Chindia Târgovişte, au murit carbonizaţi, în luna noiembrie 1996, în urma unui accident de circulaţie.

La sfârşitul anului trecut, mijlocaşul echipei de fotbal Steaua Bucureşti, Nicoae Ovidiu Iacov, în vârstă de 20 de ani, a decedat într-un accidnet rutier care s-a produs pe DN71, în apropiere de Târgovişte. Iacov se urcase la volan, deşi consumase băuturi alcoolice şi conducea cu viteză excesivă. În accident şi-a pierdut viaţa şi Ramona Loredana Ilaşcu, în vârstă de 20 de ani, care stătuse pe scaunul din dreapta şoferului, iar alte două persoane au fost rănite grav.

Un caz similar cu cel al lui Cristi Neamţu este decesul portarului echipei ŢSKA Moscova, Serghei Perkun, care a încetat din viaţă, pe 28 august 2001, la vârsta de 23 de ani, după ce a stat zece zile în comă, în urma unei accidentări la cap suferite în timpul unui meci. Perkun s-a ciocnit violent cu jucătorulBudun Budunov, în minutul 75 al meciului cu formaţia Mahaskala, disputat pe data de 18 august, în campionatul Rusiei. Ambii fotbalişti au fost transportaţi la spital, dar Perkun a fost externat pentru a se întâlni cu coechipierii săi la aeroport. În drumul spre aeroport, portarul formaţiei ŢSKA Mosvcova a leşinat şi a fost transportat urgent la spital, unde doctorii au constatat faptul că acesta intrase în comă. Medicii au declarat că Serghei Perkun a suferit o comoţie cerebrală şi un posibil edem cerebral. În ciuda faptului că jucătorul rus a intrat în moarte clinică, medicii au depus în continuare eforturi pentru a-l salva, dar fără succes.

Pagină realizată de Ovidiu BOICA

Fotbal/Arbitri

Au sosit ecusoanele FIFA pentru 2002

Preşedintele Comisiei Centrale a Arbitrilor (CCA), Nicolae Grigorescu, le-a înmânat, vineri, arbitrilor români ecusoanele FIFA pentru anul 2002, în cadrul cursului de instruire de la Braşov.

Arbitrii care au primit ecusoane FIFA sunt următorii: **Sorin Altmayer, Viorel Anghelinei, Sorin Corpodean, Augustus Constantin, Tiberiu Lajos, Marian Salomir, Alexandru Tudor, Cristina Ionescu, Maria Pătraşcu - centrali, Marius Beudeanu, Tudor Constantinescu, Cornel Fecioru, Dan Lăzărescu, Florin Hîncu, Nicolae Marodin, Ioan Mureşan, Ioan Onicaş, Marcel Savaniu, Adrian Vidan, Sevronia Ion, Irina Mîrţ şi Monica Rigo - asistenţi. Dintre aceştia, Tiberiu Lajos, Augustus Constantin, Cristina Dorcioman, Florin Hîncu, Marcel Savaniu şi Adela Alexandrescu** au prmit pentru prima dată aceste ecusoane.

Preşedintele Comisiei de arbitri din cadrul UEFA, Volker Roth, care a fost invitat la cursul de la Braşov, nu a ajuns la prânz, cum era programat, deoarece a rămas înzăpezit la Hannovra (Germania). De asemenea, au participat la cursul de instruire organizat de CCA arbitrii Alain Delmer, din Franţa, Roland Knunz, din Austria şi Gyula Lauber, din Ungaria. Delmer a fost arbitru asistent la finala Cupei Campionilor Europeni din anul 1986, când formaţia Steaua Bucureşti a învins, cu scorul de 2-0, în urma loviturilor de departajare, echipa CF Barcelona.

Arbitrii români au dat vineri seară testele teoretice, iar sâmbătă dimineaţă au fost supuşi testelor fizice, care s-au desfăşurat pe stadionul din Sf. Gheorghe.

Arbitrii Tudor şi Corpodean au şanse să promoveze în Top Class

Preşedintele Comisiei de arbitri din cadrul UEFA, germanul Volker Roth, a declarat, sâmbătă, că arbitrii Sorin Corpodean şi Alexandru Tudor au şanse să promoveze în Top Class.

"Această categorie de elită a arbitrajului european este deschisă oricărui arbitru, neexistând nici un fel de limită. În prezent, în Top Class se află 29 de arbitri, dar categoria poate să aibă şi mai mulţi, dar şi mai puţini arbitri. Corpodean şi Tudor au mari şanse de a promova în Top Class şi nu depinde decât de ei dacă vor reuşi acest lucru. Noi avem observatori şi instructori, aşa că nu lăsăm să ne scape nici un talent", a afirmat Roth.

Volker Roth a afirmat că Sorin Corpodean este un arbitru bun, iar Alexandru Tudor, deşi este tânăr, a fost prezent, în 2001, la Campionatul European de juniori sub 17 ani din Anglia şi la Campionatul Mondial de juniori under 17 din Trinidad Tobago.

"Tudor este inclus într-un program de observare al UEFA şi rar se întâmplă ca un arbitru atât de tânăr să fie prezent la o competiţie mondială", a precizat Roth.

Preşedintele Comisiei de arbitri a UEFA a adăugat că pentru fiecare ţară există momente când nu are arbitri în Top Class. "Acest lucru nu este legat de calitatea arbitrilor din acea ţară", a spus Roth.

Oficialul UEFA a afirmat că pentru CM din 2002 au fost desemnaţi 14 arbitri şi 14 asistenţi din Europa, iar alegerea a fost dificilă. "Comisia de arbitri FIFA are în componenţă zece persoane, dintre care doar trei sunt din Europa. Comisia este independentă şi deciziile îi aparţin", a menţionat Roth.

Volker Roth este de profesie economist, fiind absolvent al Universităţii din Hamburg. El se află pentru a treia oară în România. Ultima dată a fost în România în urmă cu trei ani, la un curs de instruirea de la Sinaia. Roth îşi aminteşte că, în ultimul an al carierei de arbitru, a condus semifinala Cupei Campionilor Europeni dintre echipele Steaua şi Anderlechet (scor 3-0), în 1986. Întrebat dacă îşi aminteşte că în meciul respectiv i-a dat căpitanului echipei steliste Tudorel Stoica un cartonaş galben, acesta neputând evolua în finală, Roth a spus: "Sunt sigur că a meritat acel cartonaş galben. Oricum, un arbitru nu cunoaşte numărul de cartonaşe acumulat de jucători".

Roth a spus despre Nicolae Grigorescu, preşedintele Comisiei Centrale a Arbitrilor (CCA), că îl apreciază ca pe un om deschis, corect prietenos, care îşi asumă responsabilităţi.

Handbal(f)/Cupa Challenge

Remin Deva s-a calificat în "sferturi"

Echipa feminină de handbal Universitatea Remin Deva s-a calificat în sferturile de finală ale Cupei Challenge, după ce a învins, sâmbătă, pe teren propriu, cu scorul de 27-21 (14-11), formaţia rusă Kuban Krasnodar, în manşa a doua a optimilor de finală.

În prima manşă a optimilor de finală, disputată în urmă cu o săptămână, Remin Deva s-a impus cu scorul de 25-18.

Echipa din Deva a început jocul cu următoarele handbaliste: Laura Poenaru - Diana Pătru, Melinda Toth, Codruţa Zavragiu, Geanina Toncean, Georgeta Naniţa şi Dojna Roman-Picu. Pe parcursul jocului au mai evoluat Simona Bistriceanu (portar), Alina Bidirel, Valentina Elisei şi Elena Avădanii.

Pentru Remin au marcat Melinda Toth si Valentina Elisei, câte şase goluri, Codruţa Zavragiu, patru goluri, Diana Patru şi Georgeta Naniţa, câte trei goluri, Doina Roman-Picu, două goluri, Geanina Toncean, Alina Bidirel şi Elena Avădanii, câte un gol. Pentru formaţia din Krasnodar au înscris Anna Kurepta, nouă goluri, Svetlana Smirnova, şase goluri, Svetlana Priahina, Oxana Seveleva şi Svetlana Liholetova, câte două goluri.

Partida retur de sâmbătă a fost controlată, de la început pînă la sfîrşit de formaţia din Deva, care a reuşit multe faze de mare spectacol, aplaudate de spectatorii deveni, care au umplut tribunele Sălii Sporturilor din localitate. Remin a condus în permanenţă, tabela de marcaj arătând doar în de două ori rezultate de egalitate, scor 1-1 în minutul 2 şi scor 2-2, în minutul 4. Cea mai mare diferenţă de scor (şapte goluri) s-a înregistrat în minutul 59, scor 27-20. De la formaţia din Deva s-a remarcat în special portarul Laura Poenaru. De la echipa rusă a ieşit în evidenţă jocul foarte bun al handbalistei Anna Kurepta.

Cele două echipe au fost invitate, după meci, la Prefectura judeţului Hunedora, unde jucătoarele echipei din Deva şi membrii staff-ului tehnic şi medical au primit câte un milion de lei din partea preşedintelui Consiliului Judeţean Hunedoara, Mihail Rudeanu. La rândul ei, echipa rusă a primit cîte 500.000 de lei de persoană din partea prefectului Aurelian Serafinceanu.

Antrenorul echipei Remin, Cornel Bădulescu, a spus că se aştepta la un meci greu, dar că nici un moment nu s-a gîndit că echipa sa ar putea pierde calificarea. "Le mulţumesc fetelor pentru evoluţiile extraordinare pe care le-au avut în cele două meciuri. Vreau, de asemenea, să mulţumesc conducerii clubului pentru condiţiile deosebite de pregătire pe care ni le-au pus la dispoziţie pentru partidele cu formaţia din Krasnodar. Acum urmează sferturile de finală. Probabil vom cădea cu o formaţie mai puternică decât cea din Krasnodar, însă eu nu mă mai tem de nimeni", a declarat Cornel Bădulescu.

La rândul său, antrenorul secund al formaţiei devene, Ion Mătăsaru, a afirmat că meciul de sâmbătă a fost unul mult mai greu decât cel de la Krasnodar. El a precizat că punctul forte al echipei devene în jocul de sîmbătă a fost apărarea.

Antrenorul echipei ruse, Alexander Tarasikov, a spus că echipa din Deva a meritat victoria. El a felicitat formaţia Remin pentru calificarea în sferturi, urându-i acesteia să câştige Cupa Challenge.

La partida de la Deva au asistat preşedintele Federaţiei Române de Handbal, Cristian Gaţu, şi secretarul general al federaţiei, Mihai Marinescu.

Jocurile Olimpice/Dopaj

Depistat pozitiv cu EPO

Fondistul spaniol Johan Muehlegg, tripul medaliat cu aur la Jocurile Olimpice de la Salt Lake City, a fost depistat pozitiv cu eritropoietină (EPO) în urma unui test antidoping la care a fost supus pe data de 21 februarie, a anunţat un responsabil al Consiliului Superior al Sporturilor din Spania, citat de postul naţional spaniol de radio.

Responsabilul citat, Angel Luiz Lopez de la Fuente, a afirmat că Muehlegg a aflat vestea că a fost depistat cu EPO în timpul banchetului organizat în cinstea sa de Comitetul Olimpic Spaniol după ce sportivul a câştigat al treilea titlu olimpic, în cursa de 50 km clasic.

Schiorul, care a fost supus unui test antidoping inopinat, a fost audiat, ieri, de Comisia de anchetă a Comitetului Internaţional Olimpic.

Johan Muehlegg, de origine germană, a câştigat toate cele trei probe la care a participat la JO, respectiv 30 km liber, 10 km clasic şi 50 km clasic.

Muehlegg a declarat, sâmbătă, că a fost supus la două teste de sânge înainte de plecarea în cursa de 50 km clasic. Federaţia Internaţională de Schi a prevăzut ca schorii să fie supuşi unor controale sanguine înainte de a lua startul într-o probă.

"Nu ştiu de ce mi s-au efectuat două teste. Probabil că a existat o problemă tehnică. Nu ştiu dacă testele sunt valabile, dar am fost controlat de mai multe ori în acest an", a spus Muehlegg.

Cu 24 de ore înainte de ceremonia de închidere a JO de la Salt Lake City nici un caz de dopaj nu a fost confirmat oficial. Rezultatul pozitiv al testului efectuat schioarei Iulia Pavlovici este considerat nul, din cauza unor vicii de procedură. Încă se aşteaptă rezultatele celui de-al doilea test antidoping efectuat sportivelor ruse Larissa Lazutina şi Olga Danilova şi schioarei ucrainene Irina Terelia.

Fotbal/Divizia A

Oltenii s-a întors în ţară

Delegaţia formaţiei Universitatea Craiova s-a întors, ieri, din Cipru, cu o cursă aeriană Larnaca-Bucureşti, pentru a participa la înmormântarea portarului Cristian Neamţu.

Jucătorul Marius Şuleap (foto), cel care l-a lovit involuntar pe Cristian Neamţu, a declarat că intenţionează să meargă la înmormântarea portarului craiovean, chiar dacă a fost sfătuit de mama sa să nu facă acest lucru. "Cred că o să merg la înmormântarea lui Cristi Neamţu, deoarece mă consider nevinovat pentru ceea ce s-a întîmplat. Este o pierdere extraordinară pentru toţi, pentru echipă, pentru lumea din Craiova şi pentru fotbalul românesc", a precizat Şuleap.

Principalul acţionar al formaţiei Universitatea, Gigi Neţoiu, a spus că speră ca echipa sa să-şi revină cât mai repede după această întâmplare tragică. "Toţi suntem afectaţi, în primul rând sufleteşte, de pierderea lui Cristian Neamţu. Sper să depăşim cât mai repede acest eveniment nefericit şi apoi vom vedea ce se va întâmpla în continuare", a menţionat Neţoiu. Întrebat dacă se gândeşte să-l împrumute pe Marius Şuleap la altă echipă, patronul clubului oltean a spus că nu a avut timp să analizeze această posibilitate.

Căpitanul formaţiei Universitatea Craiova, Falvius Stoican, şi-a exprimat regretul pentru dispariţia lui Neamţu. "Noi aveam nevoie de linişte, iar această pierdere a venit... nu am cuvinte să spun. Ne este foarte greu, dar ce să facem, dacă aşa a vrut soarta să-l pierdem pe unul dintre cei mai buni colegi ai noştri... Poate un om care n-a făcut la nimeni nici un rău, poate... nu ştiu, mi-e greu să vorbesc despre acest lucru, dar asta este. Ne este foarte greu. Este, totuşi, pierderea unui om", a spus Stoican. Toţi componenţii delegaţiei craiovene purtau banderole negre la mâini.

La aeroport au fost prezenţi impresarul Victor Becali şi fostul arbitru internaţional Ion Crăciunescu, care au adus o coroană, ce a fost pusă în autocarul echipei craiovene. Cu acelaşi avion cu care au sosti jucătorii craioveni s-a întors în ţară şi delegaţia formaţiei FC Farul Constanţa, care a efectuat un turneu în Cipru.

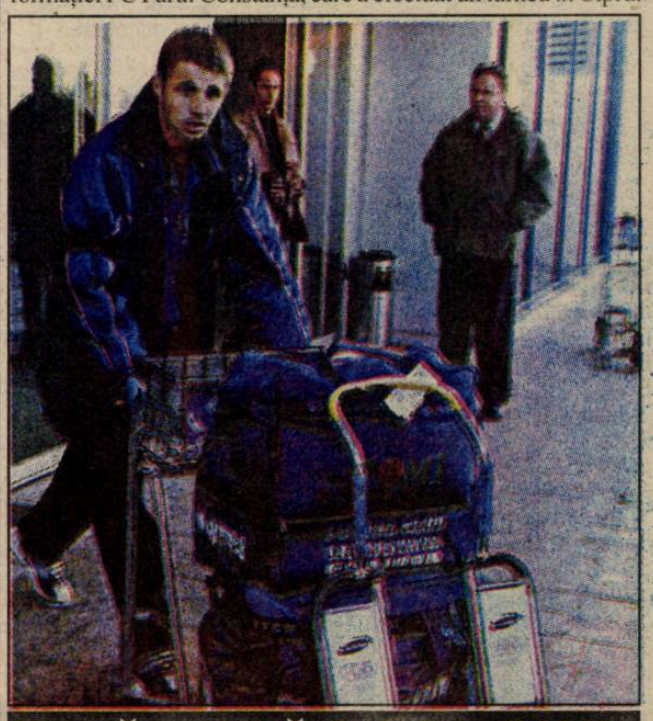

Pagină realizată de Ovidiu BOICA

PRO TV

Luni, 25 februarie

07.00 Bună dimineaţa! 08.00 Ştirile Pro TV 09.00 Tânăr şi neliniştit (r) 10.00 Magazin Liga Campionilor (r) 10.45 Promotor (r) 11.15 Gaşca din Malibu (r) 11.45 Nebun după tine (s) 12.15 Lege şi ordine (s) 13.15 Jocul puterii (s) 14.10 Tango & Cash (f/r) 16.00 Tânăr şi neliniştit (s) 17.00 Ştirile Pro TV 17.45 Teo 19.00 Ştirile Pro TV 20.00 Lanţul slăbiciunilor 21.00 Răzbunare fără limite (s) 22.00 Ştirile Pro TV 22.30 Familia Bundy (s) 22.55 .Ro 23.00 La limita imposibilului (s) 23.50 X şi Zero 00.00 Ştirile Pro TV 00.15 Marcă înregistrată (r) 00.45 Frăţia cu întunericul (poliţist, SUA, 1992) 02.30 Povestea unei mame (dramă, SUA, 1998) 04.00 Lege şi ordine (r)

Marţi, 26 februarie

07.00 Bună dimineaţa! 08.00 Ştirile Pro TV 09.00 Tânăr şi neliniştit (r) 10.00 Parte de carte (r) 11.00 Familia Bundy (r) 11.30 Nebun după tine (s) 12.00 Lege şi ordine (s) 13.00 Jocul puterii (s) 14.00 Lanţul slăbiciunilor (r) 15.00 Răzbunare fără limite (r) 16.00 Tânăr şi neliniştit (s) 17.00 Ştirile Pro TV 17.45 Teo 19.00 Ştirile Pro TV 19.45 Lanţul slăbiciunilor 20.45 Urmărire generală 21.30 Meci din Liga Campionilor UEFA 22.30 Ştirile Pro TV 23.40 .Ro 23.45 Gândeşte liber 00.30 X şi Zero 00.40 Rezumat UEFA 02.00 Ştirile Pro TV 02.30 Un străin suspect (thriller, SUA, 1998) 04.00 Lege şi ordine (r) 04.40 Jocul puterii (r) 05.30 Gândeşte liber (r)

Miercuri, 27 februarie

07.00 Bună dimineaţa! 08.00 Ştirile Pro TV 09.00 Tânăr şi neliniştit (r) 10.00 Gândeşte liber (r) 11.00 Rezumat UEFA (r) 12.30 Lege şi ordine (s) 13.30 Jocul puterii (s) 14.15 Lanţul slăbiciunilor (r) 15.10 Urmărire generală (r) 16.00 Tânăr şi neliniştit (s) 17.00 Ştirile Pro TV 17.45 Teo 19.00 Ştirile Pro TV 19.45 Răzbunarea lui Logan (acţiune, SUA, 1988) 21.30 Meci din Liga Campionilor UEFA 22.30 Ştirile Pro TV 23.35 .Ro 23.40 X şi Zero 23.45 Rezumat UEFA 01.30 Scandal la baza militară (thriller, SUA, 1994) 03.30 Charlie Chaplin (r) 04.00 Lege şi ordine (r) 05.00 Jocul puterii (r) 06.00 Teo (r)

Joi, 28 februarie

07.00 Bună dimineaţa! 08.00 Ştirile Pro TV 09.00 Tânăr şi neliniştit (r) 10.00 Profeţii despre trecut (r) 11.00 Rezumat UEFA (r) 12.30 Lege şi ordine (s) 13.30 Jocul puterii (s) 14.30 Răzbunarea lui Logan (f/r) 16.15 Tânăr şi neliniştit (s) 17.00 Ştirile Pro TV 17.45 Teo 19.00 Ştirile Pro TV 20.00 Labirintul crimei (thriller, SUA, 1998) 22.00 Ştirile Pro TV 22.30 Familia Bundy (s) 22.55 .Ro 23.00 ProVest 00.00 Ştirile Pro TV 00.15 X şi Zero 00.20 La limita imposibilului (s) 01.15 Zero (r) 01.45 Havana (dramă, SUA, 1989) 04.00 Lege şi ordine (r)04.45 Jocul puterii (r) 05.30 ProVest (r)

EUROSPORT

Luni, 25 februarie

09.30 JO de iarnă 2002. Ceremonia de închidere 11.00 JO de iarnă 2002. Schi fond feminin (r) 12.30 JO de iarnă 2002. Toate sporturile (r) 14.30 JO de iarnă 2002.

Hochei pe gheaţă (r) 17.00 Tenis. Turneul masculin de la Dubai (live) 18.45 Ştirile Eurosport 19.00 Fotbal (rep.) 20.30 Sumo (rep.) 21.30 Box. Gala de la Dessau, Germania (r) 23.00 Fotbal. Eurogoluri (r) 00.30 Ştirile Eurosport 00.45 JO de iarnă 202. Toate sporturile (r) 01.15 Sumo. Marele turneu de la Tokio (r) 02.15 Ştirile Eurosport (r)

Marţi, 26 februarie

09.30 Tenis (r) 10.30 JO de iarnă 2002. Patinaj artistic (r) 12.00 JO de iarnă 2002. Patinaj artistic (r) 14.00 Fotbal. Eurogoluri (r) 15.30 JO de iarnă 2002 (r) 17.00 Tenis. Turneul masculin de la Dubai (live) 18.15 Ştirile Eurosport 18.30 JO de iarnă 2002. Toate sporturile (r) 19.00 Formula 1 (mag) 19.30 Trial. CM de sală - Torino, Italia (rep.) 20.30 Sumo (rep.) 21.30 Box. Gala de la Clermont-Ferrard, Franţa (live) 00.00 Ştirile Europosrt 00.15 Trial. CM de sală - Barcelona (rep.) 01.15 Sumo (r) 02.15 Ştirile Eurosport (r)

Miercuri, 27 februarie

09.30 Tenis (r) 10.30 Fotbal. Eurogoluri (r) 12.00 JO de iarnă 2002. Patinaj artistic (r) 13.30 JO de iarnă 2002 (r) 14.00 Formula 1 (r) 14.30 Hipism (rep.) 15.30 JO de iarnă 2002 (r) 17.00 Tenis (live) 18.15 Ştirile Eurosport 18.30 Tenis 19.30 Trial. CM de sală (rep.) 20.30 Sumo (rep.) 21.30 Hipism (rep.) 22.30 Toate sporturile (rep.) 23.30 Navigaţie (rep.) 00.00 Ştirile Eurosport 00.15 Aventură (rep.) 01.15 Sumo (r) 02.15 Ştirile Eurosport (r)

Joi, 28 februarie

09.30 Navigaţie (r) 10.00 JO de iarnă 2002 (r) 12.00 JO de iarnă 2002 (r) 13.30 Hipism (r) 14.30 Judo. Turneul campionilor (rep.) 15.30 JO de iarnă 2002 (r) 17.00 Tenis (live) 18.15 Ştirile Eurosport 18.30 Tenis 19.30 Fotbal (rep.) 20.30 Sumo (rep.) 22.30 Box (rep.) 00.00 Ştirile Eurosport 00.15 Fotbal. Cupa UEFA 01.45 Formula 1 (r) 02.15 Ştirile Eurosport (r)

TELEVIZIUNEA antena 1

Luni, 25 februarie

07.00 7 zile (r) 08.00 Observator 08.50 Sport 10.00 Îmbrăţişări pătimaşe (s) 11.00 Roswell (s/r) 12.00 Contraatac (r) 13.00 Ştiri 13.20 Clanul Popeştilor (s) 14.00 Trauma (f/r) 16.00 Amazon (s) 17.00 Ştiri 17.20 Ispita (s) 19.00 Observator 19.48 Meteo 19.50 Sport 20.00 Oraşul groazei (acţiune, SUA, 1999) 22.00 Marius Tucă Show 23.00 Observator 23.30 Sport 23.40 Un rol de coşmar (thriller, SUA, 1994) 01.00 Observator (r) 02.00 Atracţia Broadway-ului (dramă, SUA, 1991) 04.00 Amazon (s/r) 05.00 Clanul Popeştilor (s/r)

Marţi, 26 februarie

07.00 Marius Tucă Show (r) 08.00 Observator 08.50 Sport 09.00 Ispita (s/r) 10.30 Îmbrăţişări patimaşe (s) 11.15 Atracţia Broadway-ului (f/r) 13.20 Clanul Popeştilor (s) 14.00 Oraşul groazei (f/r) 16.00 Amazon (s) 17.00 Ştiri 17.20 Ispita (s) 19.00 Observator 19.43 Meteo 19.45 Sport 19.50 Brigada mobilă 20.20 În braţele unui ucigaş (thriller, SUA, 1992) 22.00 Marius Tucă Show 23.00 Observator 23.30 Sport 23.40 Agentul secret (acţiune, 1999) 01.00 Observator 02.00 Punctul culminant (dramă, SUA, 1999) 04.00 Amazon (s/r)

Miercuri, 27 februarie

07.00 Marius Tucă Show (r)08.00 Observator 08.50 Sport 09.00 Ispita (s/r) 10.30 Îmbrăţişări patimaşe (s) 11.00 Agentul secret (f/r) 13.20 Clanul Popeştilor (s) 14.30 În braţele unui ucigaş (f/r) 16.00 Amazon (s) 17.00 Ştiri 17.20 Ispita (s) 19.00 Observator 19.48 Meteo 19.50 Sport 20.00 Ucigaşul plătit (acţiune, SUA, 1972) 22.00 Marius Tucă Show 23.00 Observator 23.30 Sport 23.40 Identitate pierdută (acţiune, SUA, 1991) 01.00 Observator 02.00 Trenul vieţii (dramă, SUA, 1984) 04.00 Amazon (s/r)

Joi, 28 februarie

07.00 Marius Tucă Show (r) 08.00 Observator 08.50 Sport 09.00 Ispita (s/r) 10.30 Îmbrăţişări pătimaşe (s) 11.00 Identitate pierdută (f/r) 13.20 Clanul Popeştilor (s) 14.00 Ucigaşul plătit (f/r) 16.00 Amazon (s) 17.00 Ştiri 17.20 Ispita (s) 19.00 Observator 19.50 Sport 20.00 Crocodilul 2 (thriller, SUA, 2000) 22.00 Marius Tucă Show 23.00 Observator 23.30 Sport 23.40 A fost o dată o crimă (comedie neagră, SUA, 1991) 01.00 Observator 02.00 Suspect de crimă (thriller, SUA, 1994) 04.00 Amazon (r) 05.00 Clanul Popeştilor (s/r)

tvr 2

Luni, 25 februarie

08.30 Cafeaua de dimineaţă 09.30 Piatra magică (r) 10.00 Lumea lui Chiţ-Chiţ 10.45 Tată, am încurcat-o! (s) 11.10 D'ale lu' Mitică (r) 12.10 Cronici votive (r) 12.40 Călătorind prin ţară 13.30 Piramida (r) 14.00 D.a. 15.15 Toţi, împreună 16.05 Oprirea obligatorie 16.25 Medalion de interpret (r) 16.55 Jocurile Olimpice - Salt Lake City 2002 17.55 Ştiri 18.05 Jocurile Olimpice- Salt Lake City 2002 19.10 Drumul spre Avonlea (s) 20.00 Tată, am încurcat-o! (r) 20.30 Piramida (cs) 21.00 Puls 2002 21.30 Reforma la bani 22.00 Ştiri 22.30 Teatru TV: Slugă la doi stăpâni 00.10 Anotimpul iubirii 02.10 Lee Evans (s) 03.00 Planeta singuratică (r) 03.50 Tejurnal (r) 04.20 Fete vesele (r) 04.50 Televiziunea, dragostea mea! (r)

Marţi, 26 februarie

08.05 Prietenii lui Piticot (r) 08.50 Fete vesele (s) 09.15 D.a. 10.40 Tată, am încurcat-o! (s) 11.05 Bărbaţi, la cratiţă! 12.10 Răscruci (r) 12.40 Afaceri la cheie (r) 13.25 Ştiri 13.30 Piramida (r) 14.00 D.a. 15.15 Toţi, împreună 16.00 Tribuna partidelor... 16.30 Ferma (r) 17.30 E dreptul tău! 18.00 Cinematograful, o istorie vie 18.45 Aleea cu ghimpi (r) 19.05 Drumul spre Avonlea (s) 20.00 Tată, am încurcat-o! (r) 20.30 Piramida (cs) 21.00 Captiv în viitor (s) 22.00 Telejurnal 22.30 Faimosul paparazzo (dramă, România, 1999)00.00 Cinematograful, o istorie vie (r) 00.45 Atlas (r) 01.15 Arta apărării (r) 01.45 Teatru TV (r) 03.25 Telejurnal (r)

Miercuri, 27 februarie

08.05 Captiv în viitor (r) 08.55 Fete vesele (s) 09.20 D.a. 10.45 Tată, am încurcat-o! (s) 11.10 Televiziunea, dragostea mea (r) 12.10 Camera de gardă (r) 12.40 E dreptul tău! (r) 13.25 Ştiri 13.30 Piramida (r) 14.00 D.a. 15.15 Toţi, împreună 16.00 Clepsidra cu imagini 16.30 Sport plus 17.30 Mit şi istorie 17.55 Ştiri 18.05 Civilizaţia Tibetului 19.00 Drumul spre Avonlea (s) 20.00 Tată, am încurcat-o! (r) 20.30 Piramida (cs) 21.05 Captiv în viitor (s) 22.00 Telejurnal 22.30 Lumina ochilor tăi (dramă, Spania, 1998) 00.30 Civilizaţia Tibetului (r) 01.20 Puls 2002 (r) 01.50 Remix (r) 02.50 Tradiţii (r) 03.20 Telejurnal (r) 03.50 Fete vesele (r)

Joi, 28 februarie

08.50 Fete vesele (s) 09.15 D.a. (r) 10.40 Tată, am încurcat-o (s) 11.10 Sport plus (r) 12.10 Paradisul de lângă noi (r) 12.40 Mit şi istorie (r) 13.30 Piramida (r) 14.00 D.a. 15.15 Toţi, împreună 16.00 Tribuna partidelor... 16.30 Din coasta Evei 17.30 Afaceri la cheie 18.00 Ştiri 18.05 Problemele lumii contemporane 19.05 Drumul spre Avonlea (s) 20.00 Tată, am încurcat-o (r) 20.30 Piramida (cs) 21.00 Captiv în viitor (s) 22.00 Telejurnal 22.30 Un cadavru printre noi (horror, SUA, 1991) 00.10 Problemele lumii contemporane (r) 01.00 Arca lui Noe (r) 01.30 Bărbaţi, la cratiţă 02.30 Aleea cu ghimpi (r)

TV ROMÂNIA

Luni, 25 februarie

07.00 Jurnalul de dimineaţă 07.30 Strict necesar 08.45 Bravo, bravissimo! (r) 10.45 Ferma din Iowa (f/r) 12.30 Teleenciclopedia (r) 13.30 Spctacolul lumii 14.00 Jurnalul de prânz 14.30 Istorie polemică 15.00 Pro Patria 16.00 Kronika 17.30 Interes general 18.35 Baywatch Hawaii (s) 19.15 Ştiri. Sport 19.20 Un cântec pentru Europa 19.35 Becker (s) 20.00 Jurnal. Meteo. Sport 20.45 Curat Caragiale! 20.50 Iartă-mă! 21.50 Oraşul îngerilor! (s) 22.45 Faţă-n faţă 23.45 Jurnalul de noapte 00.00 Memorialul durerii 00.45 Marele jazz 01.45 Jurnal. Meteo. Sport (r) 02.30 Interes general (r) 03.30 Iartă-mă (r)

Marţi, 26 februarie

07.00 Jurnalul de dimineaţă 07.30 Strict necesar 08.20 Baywatch Hawaii (r) 09.10 Iartă-mă! (r) 10.10 Oraşul îngerilor (r) 11.00 TVR Timişoara 13.00 Ghici cine vine la tine? (r) 14.00 Jurnalul de prânz 14.30 Puncte cardinale 15.00 Faţă-n faţă (r) 16.00 Kronika 17.00 Feminin 17.45 Pasiuni (s) 18.30 Corect 18.35 Baywatch Hawaii (s) 19.15 Ştiri. Sport 19.20 Un cântec pentru Europa 19.35 Glume, boacăne, aventuri 20.00 Ştiri. Sport 20.45 Curat Caragiale! Parol! 20.50 Lumină în întuneric (dramă, SUA, 1993) 22.30 Amprente 22.45 Frontal 23.45 Jurnalul de noapte00.00 Lumea dansului 01.00 Feminin (r) 01.45 Jurnal. Meteo (r) 02.30 Puncte cardinale (r) 03.05 Ultima atingere (dramă, SUA, 1997)

Miercuri, 27 februarie

07.00 Jurnalul de dimineaţă 07.30 Strict necesar 08.20 Baywatch Hawaii (r) 09.10 Lumină în întuneric (f/r) 10.45 Amprente (r) 11.00 TVR Cluj 13.00 Garantat 100% (r) 14.00 Jurnalul de prânz 14.30 Oameni ca noi 15.00 Bucuriile muzicii 16.00 Panorama 17.00 Medicina pentru toţi 17.45 Pasiuni (s) 18.30 Baywatch Hawaii (s) 19.15 Ştiri. Meteo. Sport 19.35 Glume, boacăne, aventuri 20.00 Ştiri. Meteo. Sport 20.45 Curat Caragiale! Parol! 20.50 Teatru TV: Detectiv fără voie. Ep.6 21.50 Cu ochii'n 4 22.50 Recurs la morală 23.50 Jurnalul de noapte 00.05 Infomania 01.05 Poveste de dragoste (r) 01.50 Jurnal. Meteo. Sport (r) 02.35 Teatru TV (r) 03.35 Cu ochii'n 4 (r)

Joi, 28 februarie

07.00 Jurnalul de dimineaţă 07.30 Strict necesar 08.20 Baywatch Hawaii (r) 09.10 Teatru TV (r) 10.10 Cu ochii'n 4 (r) 11.10 TVR Iaşi 13.00 Muzica e viaţa mea (r) 14.00 Jurnalul de prânz 14.30 Memorialul durerii (r) 15.15 Eveniment 16.00 Convieţuiri 16.30 Panorama 17.00 Vino să vezi! 17.45 Pasiuni (s) 18.30 Baywatch Hawaii (s) 19.15 Ştiri. Sport 19.20 Un cântec pentru Europa 19.35 Glume, boacăne, aventuri 20.00 Jurnal. Meteo. Sport 20.45 Curat Caragiale! Parol! 20.50 Dublă expunere (dramă, Italia, 1990, p. a II-a) 22.25 Reflecţii rutiere 22.40 Starea naţiunii 23.45 Jurnalul de noapte 00.00 Profesioniştii 01.00 Vino să vezi! (r) 01.45 Jurnal. Meteo. Sport (r) 02.30 Eveniment (r) 03.15 Amprente (r) 03.30 Grotesc (thriller, SUA, 1995)

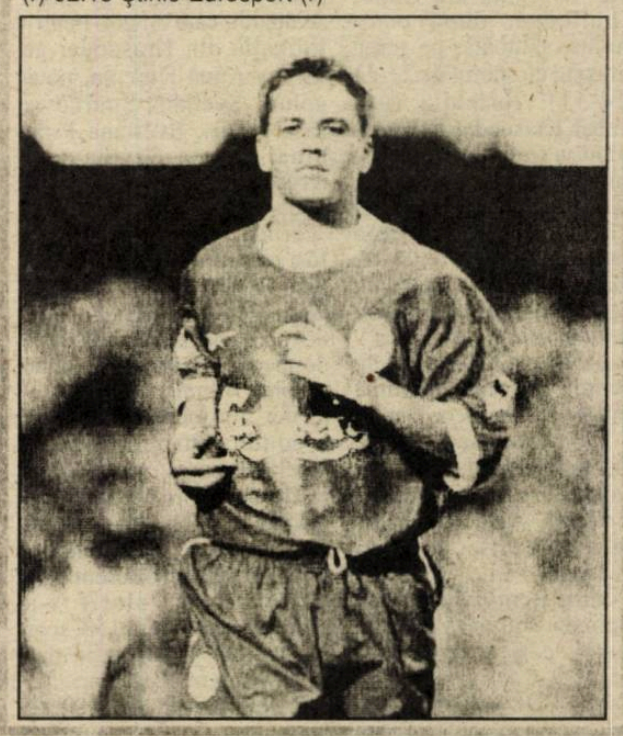

Box/ Cupa României

"Bronz" pentru Greuruş

Boxerul sibian a fost învins la puncte în semifinale de ploieşteanul Iulian Ilie; el a concurat în limitele categoriei 75 kg; un alt boxer de la CSM Sibiu, Cristian Vele, s-a oprit în sferturile de finală; la feminin, Paula Vesa a fost la un pas de a intra în posesia unei medalii la categoria 60kg

Sibianul Gheorghe Greuruş, sportiv legitimat la CSM Sibiu, a obţinut medalia de bronz la Cupa României, competiţie care s-a încheiat sâmbătă, în localitatea Buzău. El a fost învins în semifinale de ploieşteanul Iulian Ilie de la Petrom Petrolul, care este, de altfel, campionul naţional al categoriei 75 kilograme. Greuruş a fost urcat la această categorie deoarece la 71 kg abonat la titlul naţional este dinamovistul Marian Simion.

Un alt sibian care a boxat la Cupa României este Crisitan Vele. Acesta a primit un avertisment în sferturile de finală, în partida cu Gabriel Gheorghe de la CS Virgil Bucureşti, astfel că ultimul s-a ales cu "bronzul" deşi nu s-a prezentat la partida cu Marian Simion, probabil de frică.

La feminin, din partea clubului sibian la Buzău a fost prezentă Paula Vesa. Sportiva noastră a boxat în limitele categoriei 60 kg, fiind stopată în sferturile de finală.

Dorel Simion, cel mai tehnic jucător

Pugilistul Dorel Simion a fost declarat cel mai tehnic boxer de la Cupa României.

Pugiliştii calificaţi în finalele Cupei României, atât la feminin, cât şi la masculin, şi antrenorii lor au fost recompensaţi cu suma totală de 210 milioane de lei.

Rezultate înregistrate în finalele masculine ale Cupei României la box, disputate, sâmbătă, la Sala Sporturilor din Buzău:

- **categoria 48 kg:** Sorin Tănăsie l-a învins pe Mihai Drăguţescu
- **categoria 51 kg:** Bogdan Dobrescu l-a învins pe Toader Dragomir
- **categoria 54 kg:** Waldemar Cucereanu l-a învins pe George Stanemir
- **categoria 56 kg:** Viorel Simion l-a învins pe Marian Alexandru
- **categoria 60 kg:** Adrian Naşcu l-a învins pe Cornel Stameş
- **categoria 63,5 kg:** Ionuţ Ion l-a învins pe George Lungu
- **categoria 67 kg:** Dorel Simion l-a învins pe Ionel Darău
- **categoria 71 kg:** Marian Simion l-a învins pe Traian Văjdean
- **categoria 75 kg:** Lucian Bute l-a învins pe Iulian Ilie
- **categoria 81 kg:** Ştefan Balint l-a învins pe Claudiu Rîşco
- **categoria 91 kg:** Marias Marcu l-a învins pe Florin Stan
- **categoria plus 91 kg:** Andrei Crivăţ l-a învins pe Laszlo Butuc.

Atletism/ Cupa Balcanică

19 medalii pentru România

România a ocupat primul loc pe naţiuni, cu 11 medalii de aur, patru de argint şi patru de bronz, la cea de-a IX-a ediţie a Jocurilor Balcanice de atletism în sală, desfăşurate, sâmbătă, la Atena.

Medalii de aur au câştigat **Ştefan Vasilache** în proba de săritură în înălţime (2,28 metri - record personal), **Gheorghe Guşet** la aruncarea greutăţii (20,11 metri), **Marian Oprea** la triplusalt (16,72 metri), Ion Vieru la 400 metri (47 de secunde şi 3 sutimi - record personal), **Ovidiu Olteanu** la 3.000 metri (8 minute, 12 secunde şi 37 de sutimi) şi **Stelian Tufaru** la 800 metri (un minut, 55 de secunde şi 64 de sutimi). La feminin au fost medaliate cu aur **Elena Iagăr** în proba de 1.500 metri (4 minute, 8 secunde şi 88 de sutimi), **Cristina Grôsu** la 3.000 metri (8 minute, 55 de secunde şi 21 de sutimi), **Monica Bumbescu** la 400 metri (54 de secunde şi 58 de sutimi), **Viorica Ţigău** la săritura în lungime (6,27 metri) şi **Elena Hila** la aruncarea greutăţii (16,90 metri).

Medaliile de argint au fost aduse delegaţiei României de **Gabriel Gui** în proba de săritură în lungime (7,63 metri), **Carmen Stanciu** - 800 metri (2 minute, 5 secunde), **Ramona Pop** - săritura în înălţime (1,88 metri) şi **Carmen Zanfir** - 60 metri garduri (8 secunde şi 35 de sutimi).

Medalii de bronz au câştigate de **Ionuţ Bură** la 1.500 metri (3 minute, 55 de secunde şi 25 de sutimi), **Mihai Marghescu** la 60 metri garduri (7 secunde şi 99 de sutimi), **Mariana Bogăţie** la triplusalt (13,53 metri) şi **Evelina Lisenco** la 200 metri (23 de secunde şi 77 de sutimi).

Jocurile Balcanice au reprezentat ultima verificare înainte de Campionatele Europene de atletism în sală, ce vor avea loc în perioada 1-3 martie, la Viena. Delegaţia României urmează să plece la Viena miercuri, la ora 18.00. România va fi reprezentată la Campionatele Europene de la Viena de 12 atleţi, dintre care doi, **Ion Vieru** şi **Ramona Pop**, au fost selecţionaţi în urma evoluţiilor avute la Jocurile Balcanice.

Jocurile Olimpice

Flacăra olimpică pe teritoriul României

Ministrul român al Tineretului şi Sportului, Georgiu Gingăraş, şi omologii lui din ţările Europei de Sud-Est au anunţat, sâmbătă, la Salonic, că sunt de acord ca flacăra pentru Jocurile Olimpice de vară de la Atena, din anul 2004, să treacă pe teritoriul statelor pe care le reprezintă.

Georgiu Gingăraş se află la întâlnirea miniştrilor Culturii şi Sportului din Europa de Sud-Est, în cadrul căreia se discută despre acţiunile comune în vederea unei pregătiri mai bune pentru Jocurile Olimpice de la Atena, despre fair-play şi despre măsurile de combatere a dopajului.

La reuniune sunt prezenţi miniştrii Culturii şi Sportului din Albania, Iugoslavia, Macedonia şi reprezentanţi ai miniştrilor din Slovenia, Croaţia, Bosnia-Herţegovina, Bulgaria şi Turcia. Reuniunea este organizată de ministrul elen al Culturii, Evangelos Venizelos.

Într-o declaraţie dată publicităţii sâmbătă, cei nouă miniştri şi reprezentanţi ai ţărilor din Europa de Sud-Est s-au angajat să ofere toate facilităţile pentru ca ştafeta flăcării olimpice să traverseze teritoriile acestor state.

Cei prezenţi la reuniunea de la Salonic consideră că Jocurile Olimpice de la Atena constituie un prilej pentru ca toate ţările europene şi mai ales cele din Europa de Sud-Est să dezvolte relaţii de cooperare în domeniul sportului.

Responsabilii Comitetului de organizare a JO de la Atena au anunţat că vor ca traseul flăcării olimpice să cuprindă 60 de state de pe cinci continente, dar acest plan trebuie supus aprobării Comitetului Internaţional Olimpic.

Fotbal/ Pregătiri

Egal cu "ceferiştii" clujeni

Sâmbătă, pe terenul din localitatea Luna (15 kilometri de Cluj-Napoca), gazdiştii mediesenii au remizat, într-o nouă partidă de verificare cu CFR Cluj. Scorul final a fost de 3-3, după 2-1 la pauză pentru "ceferişti". Golurile formaţiei din oraşul de pe malurile Târnavei Mari au fost marcate de Mircea Stanciu, Boaru şi Pogăcean.

Antrenorii Silviu Dumitrescu şi Petre Purima au aliniat formaţia D. Roşca (P. Rus) - C. Stoica (Miclăuş), Drăgulin, Ciurar, V. Stoica - Pogăcean, Hanc, Cl. Moldovan, Boroncoi - Boaru (Dîmbean), M. Stanciu (Fr. Popescu).

Cele două formaţii s-au mai întâlnit, în urmă cu o săptămână, la Copşa Mică, într-un meci câştigat de mediesenii cu 2-1.

Gaz metan Mediaş va mai susţine, în această săptămână, alte două partide de verificare, miercuri, pe propriul teren, cu Industria Sârmei Cîmpia Turzii, iar sâmbătă, la Zlatna, cu Minaur din localitate. Ambele vor începe la ora 11.00.

Foresta Tălmaciu - FC AMSO Sibiu 0-3 (0-0)

Divizionara C FC AMSO a susţinut, sâmbătă, o nouă partidă de verificare, în compania formaţiei din Tălmaciu. După o primă repriză încheiată cu un scor alb, elevii antrenorului Viorel Jurcă au punctat de trei ori, prin Galea şi Claudiu Gheorghe, ultimul de două ori, dintre care unul din lovitură de pedeapsă.

Tehnicianul Viorel Jurcă a început cu Dangl - Constantin, Giurcă, Comăniciu, Mereş - Huzoaică, M. Stoica, Ov. Popa - Galea, Cl. Gheorghe, Ionuţ, după 60 de minute mai intrând Palencsar - Bunea, Iliescu, Baltag, Verzescu, Olteanu, Cozma, Purima, Coconete şi Costea.

Miercuri, sibienii vor susţine un nou meci de pregătire, la Victoria, cu Viromet din localitate, iar pentru sâmbătă se speră aducerea la Sibiu, tot pentru un "amical", a celor de la Minerul Berbeşti, colega de serie a "şoferilor".

Cuplul David şi Victoria Beckham aşteaptă al doilea copil

Mijlocaşul David Beckham, căpitan al selecţionatei de fotbal a Angliei şi component al echipei Manchester United, a anunţat, vineri, într-un comunicat, că soţia sa, Victoria, va naşte al doilea copil în luna septembrie.

Victoria, fostă componentă a grupului muzical Spice Girls, şi David Beckham mai au un băieţel, pe nume Brooklyn, care va împlini trei ani în luna martie. David Beckahm a declarat că fiul său este bucuros că va avea un frăţior sau o surioară.

"Este un an interesant pentru noi. Anglia va juca la turneul final al Cupei Mondiale, Victoria are pentru a doua oară o melodie în Top 10 şi noi aşteptăm al doilea copil. Este fantastic", a afirmat Beckham.

David Beckahm a semnat un acord cu firma Marks and Spencer pentru a supraveghea crearea unei linii de îmbrăcăminte pentru copii.

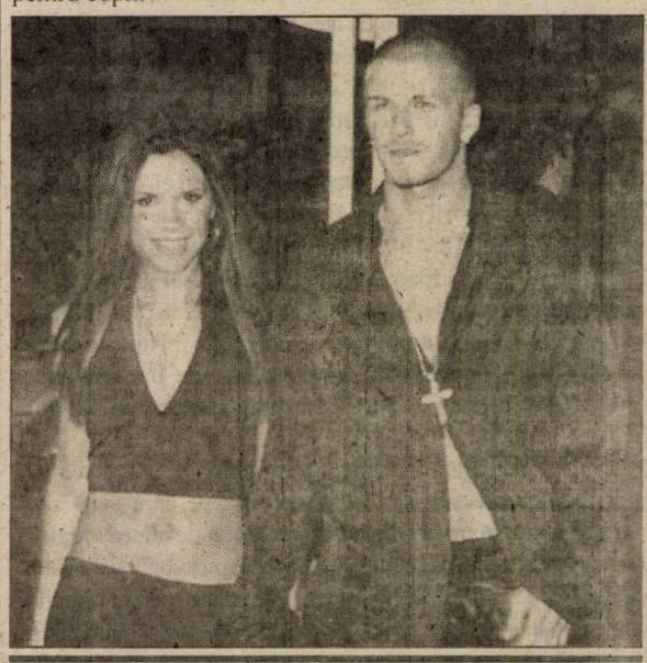

Pagină realizată de Ovidiu BOICA

Fotbal/Stranieri

Ionel Gane şi Viorel Moldovan au punctat

Atacantul român **Ionel Gane** a marcat, sâmbătă, un gol în partida pe care echipa sa, St.Gall, a terminat-o la egalitate pe teren porpriu, scor 2-2, cu formaţia Grasshopper Zürich, în prima etapă a playoff-ului campionatului Elveţiei.

Gane, care a înscris, în minutul 22, golul de 2-1 pentru gazde, a primit un cartonaş galben, în minutul 45, şi a fost înlocuit, în minutul 86, cu Jefferson. La echipa Grasshopper Zürich, mijlocaşul **Mihai Tararache** nu a evoluat fiind accidentat.

Atacantul român **Viorel Moldovan** a marcat un gol în partida pe care formaţia sa, FC Nantes, a pierdut-o, în deplasare, cu scorul de 1-2, în faţa echipei AJ Auxerre, în etapa a XXVII-a din Premiere Division. Moldovan, care a marcat, în minutul 26, golul de 1-1, a fost schimbat, în minutul 60, cu Andre. Formaţia AS Monaco, fără atacantul român **Florin Răducioiu**, a învins, acasă, cu scorul de 3-1, echipa Guingamp.

Formaţia Anderlecht Bruxelles, cu mijlocaşul român **Alin Stoica** prezent pe gazon 90 de minute, a învins, pe teren porpiu, cu scorul de 3-1, echipa Alost, în etapa a XXIV-a a campionatului belgian.

Mijlocaşul român **Dorinel Munteanu** a fost titular în partida pe care formaţia sa, VfL Wolfsburg, a pierdut-o, acasă, cu scorul de 1-3, în faţa echipei TSV München 1860, în etapa a XXIV-a a campionatului Germaniei. Munteanu a fost înlocuit, în minutul 73, cu Rische. Formaţia Energie Cottbus, cu românii **Laurenţiu Reghecampf** şi **Vasile Miriuţă** titulari, a fost învinsă, în deplasare, cu scorul de 6-0, de echipa Bayern München. Reghecampf a fost eliminat în minutul 58, în timp ce Miriuţă a fost schimbat, în minutul 62, cu Thielemann. Fundaşul român **Cătălin Răcănel** a fost rezervă în partida pe care formaţia sa, St.Pauli, a terminat-o la egalitate, pe teren propriu, scor 1-1, cu echipa Borussia Monchengladbach. Răcănel a fost introdus pe teren, în minutul 81, în locul lui Bajramovici. Formaţia VfB Stuttgart, fără atacantul român **Ionel Ganea**, a terminat la egalitate, în deplasare, scor 1-1, cu echipa Hansa Rostock.

Mijlocaşul român **Bogdan Mara** a fost rezervă la partida pe care formaţia sa, Deportivo Alaves, a pierdut-o, în deplasare, cu scorul de 1-3, în faţa echipei Real Madrid, în etapa a XXVII-a din Primera Division. Mara a fost introdus pe teren, în minutul 66, în locul lui Witschge. Formaţia CF Valencia, fără atacantul român **Adrian Ilie**, a învins, acasă, cu scorul de 2-0, echipa CF Barcelona.

Fundaşul român **Ştefan Nanu** nu a evoluat în partida pe care formaţia sa, Vitesse Arnhem, a terminat-o la egalitate, pe teren propriu, scor 1-1, cu echipa FC Den Bosch, în etapa a XXIV-a a campionatului olandez.

Formaţia FC Saarbrucken, fără fundaşul român **Leo Grozavu**, a fost învinsă, acasă, cu scorul de 3-0, de echipa SpVgg Greuther Furth, în etapa a XXIV-a a ligii a doua a campionatului Germaniei.

Fundaşul român Dan Petrescu nu a jucat în partida pe care formaţia sa, Southampton, a terminat-o la egalitate, pe teren propriu, scor 0-0, cu echipa Bolton Wanderers, în etapa a XXVII-a din Premier Division.

Ladislau Bölöni: "Nu m-am putut abţine să nu-l îmbrăţişez pe Joao Pinto"

Antrenorul român al echipei Sporting Lisabona, Ladislau Bölöni, l-a îmbrăţişat pe jucătorul portughez Joao Pinto, în semn de mulţumire pentru că acesta a înscris, în minutul 40, golul victoriei în meciul cu formaţia Vitoria Guimares, scor 1-0, în etapa a XXIV-a a campionatului Portugaliei, informează cotidianul "Record".

"Antrenorului român nu-i prea place să-şi laude jucătorii, dar, de data aceasta, nu s-a putut abţine să nu-i elogieze, după obţinerea unei victorii pe care Bölöni a calificat-o drept foarte importantă. (...) La finalul meciului cu echipa Vitoria Guimares, Bölöni şi Joao Pinto s-au îmbrăţişat îndelung, un gest pornit de la tehnician şi care se poate vedea rar la acesta. O situaţie asemănătoare a mai existat în prima etapă a campionatului Portugaliei, cînd Bölöni, de bucurie că a câştigat partida cu FC Porto, l-a luat în braţe pe Marius Niculae", a notat jurnalul citat.

Potrivit "Record", antrenorul român a explicat că se raportează la jucătorii săi ca la nişte fii, pe care evită să-i laude prea des, pentru ca ei "să nu adoarmă de atâtea elogii". "Ţin la jucătorii mei ca şi cum ar fi propriii mei copii, dar nu-mi place să-i laud. Dar sâmbătă nu am putut rezista să nu-l îmbrăţişez pe Joao Pinto, la finalul meciului cu Vitoria Guimares. Victoria din această partidă este foarte importantă şi reprezintă rodul unei munci îndelungate. (...) Sunt un tată sever, dar care-şi iubeşte mult fiii", a spus Bölöni, citat de "Record".

Publicaţia menţionată precizează că antrenorul român l-a comparat pe Joao Pinto cu fostul internaţional şi selecţioner englez Kevin Keagan, estimând că fotbalistul portughez este, ca şi acesta, "mic de statură, dar foarte bun la jocul cu capul".

Fotbal în Europa

ITALIA- etapa a XXIV-a

AS Roma - Perugia 1-0 (0-0)
A marcat: Montella '58
Atalanta - Lazio 0-1 (0-0)
A marcat: Poborsky '78
Bologna - Verona 2-1 (0-0)
Au marcat: Fresi '74, Cruz '88 / Gilardino '70
- Atacantul român Adrian Mutu (Verona) a evoluat pe întreaga durată a meciului.
Chievo - Brescia 1-1 (1-0)
Au marcat: Corradi '42 / Toni '80
Fiorentina - Lecce 1-2 (1-1)
Au marcat: Di Livio '42 / Vugrinec '45, Chevanton '82
- Jucătorul român Gheorghe Popescu (Lecce) a evoluat pe întreaga durată a partidei.
Internazionale - Udinese 3-2 (1-0)
Au marcat: Vieri '28, Ventola '68, Conceicao '84 / Muzzi '76, Pinzi '87
Piacenza - Parma 2-3 (0-2)
Au marcat: Hubner '79, '89 (p) / Di Vaio '30, Micoud '42, Boghossian '73
Venezia - Milan 1-4 (1-1)
Au marcat: Maniero '14 / Kaladze '9, Moreno '61, '75, Contra '69
- Cosmin Contra a jucat tot meciul

SPANIA- etapa a XXVII-a

Real Madrid - Alaves 3-1 (Guti '45, Raul '61, Hierro '79 din penalti - Witschge '6)
La Coruna - Zaragoza 1-0 (Tristan '20)
Valencia - CF Barcelona 2-0 (Rufete '16, Aimar '62).
Clasament: 1.CF Valencia 47 puncte, 2.Real Madrid 46 p, 3.Deportivo La Coruna 44 p.

GERMANIA- etapa a XXIV-a

VfL Wolfsburg - TSV 1860 München 1-3 (Biliskov '53 - Tyce '55, Max '60, Weissenberger '90)
Hansa Rostock - VfB Stuttgart 1-1 (Rydlewicz '15 din penalti - Meira '73)
Bayern Munchen - Energie Cottbus 6-0 (Pizarro '15, '55, Effenberg '35 din penalti, Scholl '45, '48, Elber '74)
Schalke 04 - SC Freiburg 3-0 (Bohme '14, Asamoah '37, Wilmots '39)
FC Nürnberg - FC Köln 2-0 (Cacau '2, '71)
Hertha Berlin - FC Kaiserslautern 5-1 (Marcelinho '13 din penalti, '69, Goor '37, Preetz '43, '60 - Klose '45)
St.Pauli - Borussia Monchengladbach 1-1 (Kientz '35 - Van Lent '31).
Clasament: 1.Borussia Dortmund 48 puncte (23 jocuri), 2.Bayer Leverkusen 46 p (23 j), 3.Schalke 04 45 p.

ANGLIA- etapa a XXVII-a

Arsenal Londra - Fulham 4-1 (Lauren '5, Vieira '15, Henry '38, '59 - Marlet '10)
Leicester City - Derby County 0-3 (Kinkladze '53, Strupar '67, Morris '89)
Liverpool - Everton 1-1 (Anelka '72 - Radzinski '52)
Manchester United - Aston Villa 1-0 (Van Nistelrooy '50)
Southampton - Bolton Wanderers 0-0
West Ham United - Middlesbrough 1-0 (Kanoute '76).
Clasament: 1.Manchester United 57 puncte (28 jocuri), 2.Arsenal Londra 54 p, 3.Liverpool 53 p (28 j).

FRANŢA - etapa a XXVII-a

Montpellier - Lens 1-2 (Fugier '88 - Diouf '43, Pedron '65)
PSG - Sedan 3-0 (Arteta '24 din penalti, Alex '83, E.Cisse '90)
Auxerre - Nantes 2-1 (D.Cisse '20, Gonzalez '78 - **Moldovan '26)**
Lorient - Troyes 1-0 (Feindouno '61)
Metz - Bordeaux 1-2 (Job '37 - Pauleta '74, Dhorasoo '84)
Monaco - Guingamp 3-1 (Nonda '17 din penalti, '63, Rothen '45 - Bardon '31 din penalti)
Rennes - Bastia 2-1 (Lucas '45, Maoulida '57 - Vairelles '32 din penalti).
Clasament: 1.RC Lens 55 puncte (26 jocuri), 2.Olympique Lyon 50 p (26 j), 3.AJ Auxerre 48 p (25 j).

BELGIA- etapa a XXIV-a

La Louviere - La Gantoise 3-1
Beveren - Charleroi 1-1
Lokeren - Standard Liege 1-1
Mouscron - St.Trond 3-0
Anderlecht - Alost 3-1
Anvers - Lommel 3-3
Lierse - Beerschoot 1-1
Clasament: 1.FC Bruges 52 puncte (23 jocuri), 2.Anderlecht Bruxelles 48 p (23 j), 3.RC Genk 47 p (22 j).

PORTUGALIA- etapa a XXIV-a

Guimaraes - Sporting Lisabona 0-1 (Joao V.Pinto '40)
Farense - Boavista Porto 1-2 (Carlos Costa '44 din penalti - E.Sanchez '71 din penalti, Rui Lima '77)
FC Porto - Beira Mar 2-3 (McCarthy '42, Costinhqa '81 - Cristiano '27, Fary '51, '85).
Clasament: 1.Sporting Lisabona 53 puncte, 2.Boavista Porto 52 p, 3.FC Porto 45 p.

TURCIA- etapa a XXIV-a

Kocaelispor - Beşiktaş 0-2
Antalyaspor - Gaziantepspor 3-3
Istanbulspor - Bursaspor 3-0
Samsunspor - Diyarbakirspor 0-0
Galatasaray - Genclerbirligi 3-1
Clasament: 1.Galatasaray Istanbul 53 puncte, 2.Beşiktaş Istanbul 50 p, 3.Fenerbahce Istanbul 46 p (23 jocuri).

Pagină realizată de Ovidiu BOICA

Biblioteca... - SIBIU -

Nebunia de la Melbourne

PAGINA 5

La câteva sute de metri după plecarea în cursa de Formula 1, care s-a desfăşurat la Melbourne, maşina germanului Ralf Schumacher (Williams-BMW) a lovit monopostul brazilianului Rubens Barrichello (Ferrari). Monopostul lui Schumacher a zburat de pe pistă, dar pilotul nu a suferit leziuni. În urma incidentului, alţi şase piloţi au abandonat cursa: Giancarlo Fisichella (Jordan-Honda), Felipe Massa (Sauber), Nick Heidfeld (Sauber), Jenson Button (Renault), Olivier Panis (BAR-Honda), Allan McNish (Toyota).

Primul Mare Premiu din ediţia acestui an de Formula 1 a fost câştigat de campionul en-titre Michael Schumacher, acesta fiind urmat de Juan Pablo Montoya şi Kimmi Raikkonen.

Tribuna sporturilor

Anul XII, nr. 606, 4 martie - 10 martie 2002

8 pagini 1500 lei

"Briliantul" a marcat împotriva Fiorentinei

Atacantul formaţiei Hellas Verona, Adrian Mutu, a realizat singurul gol al echipei pentru care evoluează în întâlnirea de campionat cu Fiorentina, disputată pe teren propriu. Mutu a redus din diferenţă când mai erau 3 minute de joc, după ce Morfeo (26) şi Adriano (83) punctaseră pentru Fiorentina. Acesta este al nouălea gol reuşit de Adrian Mutu în actuala ediţie de campionat, până în prezent (etapa a XXV-a).

Un alt jucător român care a punctat în Europa, la sfârşitul săptămânii trecute, este Vasile Mitiuţă. Acesta a înscris dintr-un penalti obţinut tot de el, în minutul 37, primul gol al jocului Energie Cottbus - Schalke 04 (scor 2-0).

Trică a dus Supercupa în "Ghencea"

Mijlocaşul campioanei en-titre, Eugen Trică, a marcat, sâmbătă, golurile prin care Supercupa României a luat, pentru a patra oară, drumul "Ghencei".

Steaua a spulberat Progymul

Formaţia Steaua a învins, ieri, echipa Progym Gheorgheni, cu scorul de 8-2 (1-0, 1-2, 6-0), în primul meci al finalei Ligii Naţionale de hochei pe gheaţă, disputat pe patinoarul "Mihai Flamaropol" din Bucureşti. Golurile au fost marcate de Timaru (2), Geru, Cazacu, Nuţu (2), Basilides, Nicolescu / Farkas, Gergely. Următoarele două partide se vor disputa, sâmbătă şi duminică, la Gheorgheni.

Elena Hila, pe şase

Aruncătoarea sibiancă Elena Hila s-a clasat pe locul al VI-lea în finala probei de aruncarea greutăţii, la Campionatele Europene indoor, care se desfăşoară, în aceste zile, la Viena. Sportiva a reuşit o aruncare ce a măsurat 17,52 metri.

Se reia campionatul !

Sâmbătă se va da startul returului actualei ediţii de campionat. Primul meci al etapei a XVI-a, Oţelul - FC Naţional, va fi transmis în direct de TV România 1 (ora 15.00), în aceeaşi zi ProTV televizând, două ore mai târziu, Steaua - FCM Bacău. Duminică, TV România 1 va transmite Ceahlăul - Dinamo (ora 15.00), iar ProTV-ul partida dintre Rapid şi UM Timişoara.

Tot sâmbătă se va relua şi eşalonul secund, unde judeţul nostru este reprezentat în Seria a II-a de Gaz metan Mediaş.

Programul complet al returului primului eşalon, respectiv Seriei a II-a a "B"-ului, în

PAGINA 7 - 8

Ştiri din şah

Memorialul Victor Motica - rezultate finale

✶ Sâmbătă 2 martie la Cercul Militar Sibiu s-a încheiat tradiţionalul concurs de şah ce se desfăşoară anual, în memoria eroului revoluţiei din '89 şi care poartă numele său. În clasamentul general, aşa cum era de aşteptat, pe primul loc s-a clasat Maestrul Internaţional Emil Ungureanu cu 8,5 puncte din 9 posibile, de la clubul Medicina Timişoara, un participant constant la concursurile sibiene. În clasament urmează Corina Gheorghe cu 7,5 puncte şi Gheorghe Sălăgean cu 7 puncte. Premiile au fost modeste de 700.000 lei, 400.000 lei şi 200.000 lei şi s-au acordat în ordine primilor trei clasaţi. În clasamentul juniorilor, pe primele locuri s-au clasat Pitu Flavian, Şoaită Dumitru şi Lăcău Rodean Iulia cu 6 puncte, 5,5 puncte şi tot 5,5 puncte. Juniorii au fost şi ei recompensaţi cu premii modeste. Au participat un număr de 34 concurenţi seniori şi juniori.

Mulţumim conducerii Cercului Militar pentru găzduirea concursului şi nu putem încheia fără a remarca prestaţia constant bună şi obiectivă a arbitrului sibian Mihai Gheorghiu. O notă discordantă în raport cu ambianţa concursului, o au o serie de indivizi care, sub influenţa alcoolului, se pretează la acţiuni contrare eticii sportive şi care culmea, dau "indicaţii preţioase" în ceea ce trebuie să scriu sau nu.

✶ În Jurnalul Bihorean din 20 februarie te frapează transparenţa în distribuirea bugetului pentru sport, alocat de Consiliul Local pentru 2002. În cele 34 de poziţii alocate diferitelor ramuri sportive, 20.000.000 lei au fost alocate C. S. Crişul Oradea, adică echipei de seniori iar 25.000.000 lei au fost alocate A. S. Cassia Montana, adică pentru juniori. Aceasta în condiţiile în care Oradea este sub noi atât la seniori cât şi la juniori, mai ales. Pe meleagurile sibiene aleşii locali nici nu vor să audă de şah ca să nu mai vorbim de transparenţă.... Ca o curiozitate aflăm că la turneul de şah rapid "Sara Mercur", directorul Radu Tarcău de la S. C. Safe Invest a decis dublarea premiilor oferite la juniori, plus finanţarea a cinci ediţii consecutive a viitoarelor turnee. Să tot joci şah competiţional ... dar acolo, şi ăsta nu este un exemplu singular.

Prof. Gheorghe RĂŞINARU

Avrig

Concurs de şah pentru seniori

Primăria oraşului Avrig, în colaborare cu Asociaţia Sportivă "Carpaţi" Mârşa organizează, în perioada 11-22.03.2002, a III-a ediţie a concursului de şah pentru seniori, "Cupa Mărţişorului".

Competiţia se va desfăşura la sediul Primăriei Avrig şi sunt invitaţi să participe jucători din raza oraşului, dar şi din alte localităţi ale judeţului. În funcţie de numărul participanţilor înscrişi, desfăşurarea concursului va fi în sistem "elveţian" sau sistem turneu.

Consiliul Local Avrig a aprobat în şedinţa ordinară de zilele trecute Regulamentul de desfăşurare a concursului, precum şi alocarea sumei de 4 milioane lei pentru premierea participanţilor.

Dan FRÂNCU

Peluza a III-a

Borcanul

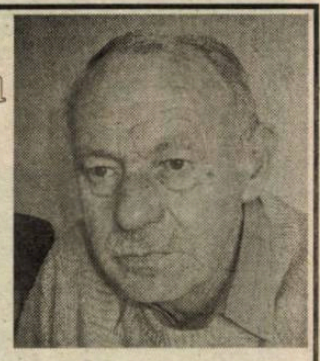

Super Cupa României, sau, cum îi zic peluziştii, supra cupă a României, a fost un capac. Peste cupe se poate pune un capac. Sau o hârtie. Asta în familiile mai sărace. Familiile bogate cum sunt Steaua, sau Dinamo, pot să pună peste cupă o bucată de celofan prin care se poate vedea până în fundul... borcanului. Al cupei, dacă vreţi. Peste borcan, gospodinele sportive mai pot să pună o bucată de ziar. De preferinţă un ziar sportiv, cu reflexii pe ecran mic şi cu emisiune mare. Să ieşim din cămara cu conserve de primăvară şi să intrăm direct în bucătăria fotbalului carpatin, unde se "gătesc" bucate pentru toate gusturile. Fierte în apă de Dâmboviţa. Că ea multe aduce şi bine le împarte. "Dâmboviţă, apă dulce, cine te bea nu se mai duce" (De la Federaţie, de la Ligă, din Minister, din Parlament). Numai peluziştii se mai duc să vadă fel şi fel de făcături, ba mai stau şi pe la televizor să vadă ce nu s-a mai văzut şi să-i asculte pe transmisionişti.

Supra Cupă a României a fost, cum e tot fotbalul şi cum începe a fi tot sportul, un exemplu de neputinţă. Neputinţa de a găsi arbitri, de a găsi jucători de fotbal, neputinţa de a face o sărbătoare dintr-o zi obişnuită.

Steaua piţurciană a câştigat pentru a patra oară trofeul, în decorul de goluri anulate, de goluri din poziţie de ofside, de primăvară timpurie şi de stadion cu scandări adecvate.

Cine a avut răbdarea să mai asculte şi pe la radio, a putut să afle că am avut de-a face cu o "bună propagandă" pentru fotbal. Halal propagandă. Halal fotbal.

Borcanul României a intrat în mâna lui Piţurcă, pe terenurile lui Gigi Becali. Cine n-are destulă greaţă va fi "indexat" de Campionatul care se anunţă.

Mihai BRATU

Fotbal/Divizia D

Notaţii pe marginea sezonului autumnal

8. În ciuda startului favorabil (3-2 cu Sevişul Şelimbăr), a optimelor condiţii asigurate de conducerea asociaţiei (preşedinte D. Teodorescu), mentorului tehnic (D. Diaconu) pentru desfăşurarea unui intens şi amplu proces de instruire a sportivilor, în vederea abordării cu maximă şi serioasă atenţie a fiecărei partide în raport cu posibilităţile adversarului întâlnit, a dăruirii exemplare dovedită în majoritatea confruntărilor, proaspăt promovată, **Sticla Avrig** a plătit şi ea inevitabilul tribut achitat de orice debutantă în momentul şocului simţit la inevitabilul impact cu cerinţele şi rigorile acestui superior eşalon fotbalistic. După înfrângeri consecutive (trăite pe terenuri străine), avrigenii, adaptându-se din mers şi suficient de rapid noului lor statut, au parcurs, începând din runda a şaptea (când au biruit pe propriul teren, după o întrecere dinamică, spectaculoasă, unsprezecele din Cârţa), un traseu de mare regularitate, concretizat prin alte două nete izbânzi acasă (cu ASA şi Romdor), o victorie categorică (8-1) la Ocna şi două preţioase remize făcute în deplasările de la Sibiu (1-1 cu progresul Terezian) şi Mediaş (0-0 în compania cadeţilor Gazului metan). Un sfârşit de stagiune mai puţin fericit, cu 6 eşecuri, din care 3 chiar la Avrig (cu campioana "en titre", lidera clasamentului şi Avântul Dârlos), o înfrângere ruşinoasă la Sibiu cu Romipel Cordia, alte două previzibile la Tălmaciu şi Şelimbăr şi o biruinţă categorică (5-0) în revanşa cu Progresul Dumbrăveni a oferit la final garniturii sticlarilor, locul din top, onorant pentru o proaspătă debutantă.

Deşi au evoluat în faţa unor brigăzi de arbitri exigente, acestea n-au avut prea multe de reproşat jucătorilor lotului avrigean, care şi-au apărat şansele în limitele stricte ale regulamentului, 12 combatanţi acumulând doar 26 avertismente, jucătorul G. Vlaicu primind în etapa cu numărul 13 de două ori cartonaşul galben, urmat firesc de cel roşu al eliminării. D. Ionuţ a efectuat pentru cumul de avertismente o rundă de suspendare. În etapa inaugurală, jucătorul D. Crişan a fost eliminat de pe teren, motiv pentru care în runda a doua a fost un simplu spectator.

Cele 36 goluri au fost semnate de 10 autori. În fruntea lor, cu 11 goluri marcate se află D. Ionuţ, urmat de G. Vlaicu cu 6, D. Crişan şi I. Oprean (fiecare cu câte 4), R. Gavrilă şi C. Mureşan (câte 3), D. Şchiopu (2), cu câte unul fiind creditaţi D. Comiză, D. Santinel şi V. Julei.

Iată lotul rulat de antrenorul D. Diaconu pe parcursul celor 18 etape: C. Damian, N. Cernea, P. Handaric, G. Muntean, D. Comiza, I. Oprean, D. Crişan, R. Gavrilă, Cr. Mureşan, M. Şchiopu, D. Ionuţ, G. Vlaicu, D. Bădilă, I. Stoica, R. Răileanu, D. Santinel, I. Priboi, D. Ispas şi V. Julei.

Excelentă prestaţia echipei de juniori, proaspăt înfiinţată, care cu 8 victorii, 10 înfrângeri, 69 goluri administrate rivalelor şi 48 de puncte, se află pe locul 9 în top, având şi o foarte bună comportare disciplinară pe teren, în cele 18 etape scurse primind numai 4 avertismente.

Progresul a avut evoluţii bune

Deşi părăsită în vară de câteva piese importante din angrenajul său, perfect echilibrat în anteriorul sezon competiţional, tânărul team **Progresul Terezian**, selecţionat şi crescut cu răbdare, pasiune şi pricepere, discernământ şi deosebit simţ critic de N. Ciupudean, un inimos, vechi şi neobosit căutător, descoperitor şi modelator de talente ale soccerului juvenil sibian, prin atelierul său iniţiindu-se câţiva reputaţi fotbalişti - antrenată din toamnă cu dăruire şi intransigenţă de fostul fundaş de oţel al gloriosului FC Inter în perioada când evolua pe prima scenă a ţării (Sandu Boar) a reuşit câteva notabile performanţe, încheind prima parte a acestei ediţii de campionat cu un bilanţ mulţumitor, alcătuit din 6 victorii, două remize, 10 înfrângeri, 30 goluri marcate şi 50 primite, ocupând poziţia a 13-a a topului divizionar, suficient de onorabilă, ţinând cont de faptul că a evoluat, nu de puţine ori cu mulţi jucători abia trecuţi de vârsta junioratului.

Cea mai lăudabilă performanţă a proaspătului unsprezece ce poartă numele vechiului cartier Terezian o constituie biruinţa surprinzătoare, dar absolut meritată obţinută pe propriul teren în dauna puternicei formaţii Sparta Mediaş, dar şi prestaţiile din confruntările de acasă cu Romanofir şi Romdor, ori a celor susţinute în deplasările de la Ocna Sibiului, Dârlos sau Şelimbăr ce nu pot fi trecute cu vederea.

Cea mai categorică victorie a înregistrat-o paradoxal la Ocna Sibiului, 5-0 în compania echipei locale Unirea, cel mai ruşinos eşec l-a suferit la Agnita, unde localnicii i-au administrat un categoric 9-1.

Un capitol în care formaţia păstorită de N. Ciupudean şi antrenată de severul S. Boar, a fost premiantă în actualul sezon, a fost cel disciplinar. Nici un jucător eliminat în cele 17 runde desfăşurate şi doar 24 avertismente împărţite aproape frăţeşte la 10 beligeranţi. Două cartonaşe galbene i s-au acordat în etapa a şasea jucătorului L. Szabo, care automat n-a evoluat în meciul următor. Cel mai avid cumulard de avertismente N. Voicu cu 6 cartonaşe galbene a efectuat o rundă de suspendare după al patrulea avertisment. A câştigat o partidă cu 3-0 (în faţa Progresului Dumbrăveni care a utilizat un jucător în stare de suspendare). De asemenea, a beneficiat de un gol în partida cu Romipel Cordia, un component al acestei echipe D. Manea înscriind în propria poartă. Celelalte 26 goluri au fost marcate de 9 componenţi ai lotului. Cele mai multe au fost înscrise de C. Atodiresei (5), urmat de B. Pisărtoiu şi D. Comşa (fiecare cu câte 4), F. Zoldi şi A. Moldovan cu câte trei, N. Voicu, N. Lazăr şi D. Apetroaie (cu câte două), un gol purtând semnătura lui S. Han.

Iată lotul, suficient de numeros, din care mentorul tehnic Al. Boar şi-a structurat unsprezecele de abordare a celor 17 partide jucate: M. Ganea, D. Pungă, I. Theil, T. Zoldi, L. Szabo, B. Pisărtoiu, D. Tampa, D. Cosma, F. Mărginean, N. Lazăr, R. Prodea, A. Moldovan, N. Voicu, F. Nasture, I. Grădinar, M. Runcanu, C. Atodiresei, B. Bodi, M. Belaşcu, I. Solomon, D. Han şi D. Apetroaie.

Având în vedere faptul că mulţi foarte tineri fotbalişti de perspectivă au fost cooptaţi la pregătiri în cadrul lotuluidivizionar, comportarea formaţiei de juniori poate primi un calificativ de trecere, aceasta ocupând treapta a zecea a clasamentului, graţie altor 6 victorii, două egaluri, 9 eşecuri, 51 goluri înscrise şi 60 încasate. Din păcate n-a absolvit examenul disciplinar, ea având un combatant eliminat de pe teren şi încasând în plus o duzină de avertismente.

Debut promiţător în "D"

Proaspăt venită în eşichierul divizionar judeţean, ambiţioasa, solida şi rutinata echipă **Flamura Roşie Cârţa,** după un debut absolut fulminant, când a furnizat una din uluitoarele surprize ale sezonului autumnal, învingând, după o confruntare de frumos nivel, intens dramatism şi extrem de spectaculoasă campioana "en titre", n-a putut face faţă cu succes ritmului debordant şi sufocant impus de rigorile şi dificultăţile acestui eşalon fotbalistic de elită, decât primele 8 runde, când practic a recoltat punctele celor 5 victorii obţinute (Carpaţia Mecanica, Progresul Terezian, Avântul Unirea pe propriul teren şi ASA la Sibiu), cel acordat remizei (1-1) făcut la Cârţa în compania unsprezecelui studenţesc, adăugându-se abia în penultima etapă a turului. În rest douăsprezece dureroase înfrângeri,.unele la limită şi în deplasare (3-4 Sticla, 2-3 Romipel Cordia, 0-2 Romdor; la sediu 4-6 Textila, 3-5 Sevişul, 1-2 Metan II, dar şi câteva de-a dreptul ruşinoase: Carpaţi Mecanica 0-12, Sparta 0-9, Progresul Dumbrăveni 1-9, şi Romanofir 2-6, în acestea jucătorii instruiţi de I. Malanga realizând un golaveraj aberant 3 goluri înscrise şi 36 încasate. Nu este mai puţin adevărat că multe din eşecurile suferite s-au datorat imposibilităţii conducerii tehnico-administrative de a mobiliza, în special la întrecerile din deplasare pe unii combatanţi legitimaţi ce-şi desfăşoară activitatea şi au domiciliul în alte localităţi. Evoluţiile bune din prima parte a campionatului ne-au dovedit că posibilităţile reale ale lotului fotbaliştilor din Cârţa sunt cu totul altele şi ele pot fi cu prisosinţă demonstrate în partidele returului.

La capitolul disciplinar echipa poate primi un calificativ bun. 16 componenţi ai lotului au colecţionat numai 28 avertismente. În prima etapă jucătorul N. Radu avertizat de două ori a fost expediat la cabine, lipsind din formaţie în a doua rundă. Pentru cumularea a 4 cartonaşe galbene M. Stângă a fost suspendat o etapă, iar D. Harhoi eliminat pe teren în runda a 5-a a fost suspendat de comisia de disciplină pentru o etapă şi amendat cu 100.000 lei.

A câştigat un meci cu 3-0 pentru neprezentarea adversarei (Unirea) la Cârţa. Cele 33 goluri efectiv marcate au fost realizate de 9 combatanţi: cel mai eficace s-a dovedit Martin Muntean cu 9 reuşite, secondat de A.Rosa (6), M. Stângă (5), N. Hărăbală şi V. Opriş (3), C. Norumbă, R. Constantinescu şi D. Căuneac (cu câte două), C. Păduraru (unu).

Iată şi lotul trecut cel mai des în rapoartele de arbitraj de instructorul I. Malanga: D. Paravăţ, C. Cânduleţiu, D. Iridon, A. Horumbă, A. Kosa, A. Scorobeţ, N. Radu. C. Păduraru, M. Stângă, M. Muntean, D. Căuneac, I. Malanga, I. Iaru, R. Constantinescu, M. Opriş, C. Knepp, N. Hărăbală, F. Nichifor, D. Harhoi, H. Wonnerth, V. Moldovan, I. Paravăţ şi S. Avătafului.

Nesemnificativă prestaţia formaţiei de juniori clasată pe locul 16 cu 2 biruinţe, 4 remize, 12 înfrângeri, 22 goluriînscrise şi 80 primite, alături de 6 cartonaşe galbene acordate de arbitri în cele 18 etape jucate.

(va urma). **(A.T.)**

Tribuna sporturilor

Fondat în 1990
Str. G. Coşbuc, nr. 38, 2400
Tel. 21.12.81; 43.31.93
Tel./Fax. 21.41.41
Editat de Casa de Presă şi Editură Tribuna
ISSN 1220-3467
Tiparul executat la SC Tipotrib SRL

Consiliul de Administraţie
Emil David - director general
Mircea Biţu - director editorial
Colectivul redacţional
Ovidiu Boica - şef departament
N.I. Dobra, Mihai Bratu - seniori editori
Marius Ionescu, Dragoş Bako - reporteri
Ramona Popa, Victor Cociu, Gheorghe Răşinaru, Avram Besoiu - colaboratori
Fred Nuss, Daniel Bălţat - foto

Baschet (m)/ Divizia A Erbaşu

Fără atac, fără apărare

Carbochim Cluj - CSU Sibiu 82 - 76 (52-31) (28-23; 24-8; 14-27; 16-18)

Spre deosebire de alte partide, în care atacul formaţiei sibiene nu a funcţionat, sâmbătă, la Cluj, chiar şi apărarea a scârţâit bine preţ de o jumătate de meci; ultimele 20 de minute au salvat, însă, echipa sibiană de o înfrângere ruşinoasă, la mare diferenţă pe tabelă

Prima repriză a întâlnirii de la Cluj-Napoca, cu Carbochimul din localitate, a fost groaznică pentru "studenţii" sibieni. Faţă de ultimele trei-patru jocuri, în care atacul a lăsat de dorit, la acest joc, în primele 20 de minute efective de joc a rămas repetentă şi apărarea. După un prim sfert la finele căruia diferenţa de pe tabela de marcaj era de 5 puncte, 28-23, au urmat 10 minute în care elevii antrenorului Mircea Vulc au reuşit să înscrie doar 8 puncte. Astfel că, la pauză, clujenii aveau, deja, asigurată victoria, diferenţa de peste 20 de puncte fiind aproape imposibil de recuperat în condiţiile în care sibienii au practicat un joc anost, cu o linie de atac ieşită din mână şi cu o apărare neinspirată.

În partea a doua a partidei "studenţii" din oraşul de pe malurile Cibinului au evoluat mai motivaţi. Cel de-al treilea sfert le-a revenit, la o diferenţă de 13 puncte, ultimele 10 minute fiind adjudecate, de asemenea, de aceştia, însă la doar două puncte, scor 16-18.

"Am jucat groaznic în prima repriză. Nu-mi aduc aminte, acum, pe loc, când s-a mai întâmplat să fim conduşi la pauză cu peste 20 de puncte. Din fericire, în partea secundă a jocului ne-am revenit cât de cât. Ne-am apropiat, la un moment dat şi la doar două puncte de clujeni, însă în cele din urmă ne-au învins cu 82-76", afirma, ieri, antrenorul "studenţilor" sibieni, Mircea Vulc.

În etapa următoare, a XIX-a, CSU Sibiu va evolua, sâmbătă, 9 martie, în Capitală, pe terenul Stelei.

Pentru CSU Sibiu au marcat Vergu 23, Spînu 17 (4x3), Pelger 15 (2x3), C. Alecu 7, Bubanja 7, Crăciun 4 şi Kovacs 3.

Ovidiu Boica

Fotbal/ Pregătiri

Scor de forfait

Minaur Zlatna - Gaz metan Mediaş 0-3 (0-0)

Elevii antrenoruilor Silviu Dumitrescu şi Petre Purima au câştigat, sâmbătă, o nouă partidă de pregătire. După o primă repriză încheiată cu un scor alb, medieşenii au înscris de 3 ori, fără să primească gol, în "amicalul" cu Minaur Zlatna, pe terenul acesteia din urmă.

Golurile au fost reuşite de Pogăcean, Claudiu Moldovan şi Fr. Popescu.

La primul fluier al "centralului" medieşean Marian Lazăr, arbitru divizionar A, cel care a condus meciul, medieşenii au aliniat "unsprezecele" D. Roşca - C. Stoica, Cazangiu, Nicolau, Ciurar - Pogăcean, Cl. Moldovan, V. Stoica, Dîmbean - Boaru, Mircea Stanciu, în partea secundă mai fiind introduşi portarul Paul Rus şi jucătorii de câmp Fr. Popescu, Claudiu Cenan şi Blaga.

Aceasta a fost ultima partidă de verificare din această iarnă pentru Gaz metan Mediaş. Pentru elevii lui Dumitrescu şi Purima urmează o săptămână de pregătiri în localitate, iar sâmbătă vor evolua în campionat, în prima etapă a returului actualei ediţii, la Tg. Mureş. În tur medieşenii au câştigat cu 3-1.

Boroncoi revine

Accidentat în partida de verificare de miercuri, disputată la Copşa Mică în compania colegei din Seria a II-a Industria Sârmei Cîmpia Turzii, mijlocaşul medieşean Florin Boroncoi îşi va relua pregătirile astăzi. El a acuzat o uşoară întindere la spate.

În altă ordine de idei, Nicolau, cel care a fost consultat, săptămâna trecută, de medicul echipei naţionale, Pompiliu Popescu, şi care acuză un început de hernie, se va opera abia în vară, după ultima etapă a ediţiei de campionat.

Ovidiu Boica

Fotbal/ Divizia C

Egal cu "minerii"

FC AMSO Sibiu - Minerul Berbeşti 2-2 (1-1)

Sâmbătă, divizionara C, FC AMSO Sibiu a disputat o partidă amicală în compania unei alte echipe de liga a III-a, Minerul Berbeşti.

Meciul care s-a disputat pe "Municipalul" sibian a dat un bun prilej antrenorului Viorel Jurcă să ruleze întreg lotul.

Primii care înscriu sunt oaspeţii relativ repede în minutul 14 dintr-o acţiune colectivă. Stoica readuce egalitatea pe tabelă în ultimul minut al primei reprize. Golul a fost frumos, fiind realizat dintr-o lovitură liberă centrală de la aproximativ 18 m.

După pauză ostilităţile se reiau avându-i pe sibieni în prim plan. După mai multe faze ofensive stopate cu greu de mineri în careul propriu, pică şi cel de-al doilea gol sibian, în minutul 61, când Ionuţ scapă singur şi înscrie uşor cu un şut plasat pe lângă portarul advers.

La aproximativ 15 minute după aceasta, la o greşeală a defensivei noastre, oaspeţii înscriu golul egalării, scor cu care se şi încheie partida.

"Am jucat bine, dar mai avem de pus la punct câteva detalii tehnice. Am încercat în această perioadă de pregătire să rodăm şi noile achiziţii precum şi să cristalizăm o formulă acceptabilă de joc. Cred că am reuşit", ne-a declarat antrenorul Viorel Jurcă.

M. IONESCU

Rugbi / Interviu

Antrenorul Petre Suciu s-a pus pe treabă

Recent revenit pe post, fostul antrenor Petre Suciu vrea să facă treabă bună la CSM Kirschbaum Sibiu. Din păcate, echipa a făcut câţiva paşi înapoi retrogradând în grupa valorică 9-16, aflându-se în momentul de faţă pe ultimul loc de când la conducerea echipei a trecut Florin Troancă.

- Dumnule Suciu, cum aţi găsit echipa?

- Aproape de dezastru. Pot spune că încerc, alături de câteva persoane fidele rugbiului sibian, să pun cărămidă cu cărămidă şi să umplu găurile care s-au creat de când am plecat de la echipă.

- Aţi fost numit pe post?

- Încă nu. Am acceptat interimatul deoarece vreau să mă asigur că îndrum echipa pe drumul cel bun. Am primit unele oferte de la alte echipe, însă le-am refuzat.

- Cum merge treaba?

- În principiu bine. Am reuşit să-i readuc la echipă aproape pe toţi jucătorii. În momentul de faţă mai lipsesc câţiva care susţin nişte examene. De asemenea, mai am un jucător accidentat, Florea, care va reveni în scurt timp la echipă.

- Campionatul se va relua pe 9 aprilie.

- Da şi va fi foarte greu. Ne aşteaptă jocuri grele pe care sperăm să le câştigăm şi să ne salvăm de la o retrogradare ca şi făcută.

- Vă mulţumesc şi multă baftă.

M. IONESCU

SPORT FLASH

Handbal/ Campionatul Naţional

Medieşenii sunt optimişti în pragul returului

Deşi Mediaşul este un oraş mic, pe plan handbalistic poate concura de la egal la egal cu Sibiul. În momentul de faţă în oraşul de pe Târnava Mare activează trei echipe, una de divizia A şi două de divizie şcolară.

Viitorul Mediaş este o echipă relativ tânără, care a avut până acum o prestaţie onorabilă.

În cadrul diviziei şcolare CSŞ Mediaş are înscrise în campionat două formaţii: una de juniori I (antrenor Mariana Popovici) şi juniori III (antrenor Alin Szachi).

Într-o altă ordine de idei, campionatul la toate diviziile va începe în weekendul următor.

"Sperăm ca şi la handbal să facem o figură frumoasă la fel ca şi la baschet sau atletism. Facem eforturi considerabile pentru menţinerea acestor echipe în campionat, dar credem că merită", ne-a declarat directorul C.S.Ş. Mediaş, Octavian Şerban.

Rugbi / Cupa României

Primăvară extrem de grea pentru rugbiştii sibieni

Recent, a avut loc tragerea la sorţi a primului tur din cadrul Cupei României la rugbi, competiţie care va începe pe 13 martie. CSM Kirschbaum va juca primul tur în compania echipei CFR Arad, pe terenul acesteia din urmă. După disputarea partidei, lotul sibian va pleca într-un cantonament la Sovata, pentru o perioadă de două săptămâni.

Până la reluarea campionatului (9 aprilie) conducerea grupării sibiene va încerca perfectarea mai multor meciuri amicale.

De fapt, echipa condusă de antrenorul interimar Petre Suciu va intra în focul competiţiei pe 13 aprilie printr-o partidă cu echipa din Săcele, deoarece prima etapă acesta va sta, formaţia Rapid Bucureşti retrăgându-se din campionat din lipsă de bani.

Baschet/ Divizia B - tineret

Încă o victorie în deplasare!

CSU Herlitz Mobex Tg Mureş - CSŞ Felam Mediaş 72-88 (38-36)

Sâmbătă s-a disputat în Divizia B-tineret ultima etapă a turului II. CSŞ Felam-Mediaş a jucat în deplasare, la Tg. Mureş cu echipa locală Herlitz Mobex. La capătul unei partide interesante în care echipa oaspete şi-a dominat de la un capăt la celălalt adversarii, elevii antrenorului Octavian Şerban au câtigat la 16 puncte diferenţă.

În urma acestei victorii echipa medieşeană ocupă locul II în clasamentul seriei la egalitate de puncte cu formaţia "U" Politehnica Cluj. S-au remarcat de la echipa medieşeană: coordonatorul de joc Ov. Teleabă, care a înscris 13 puncte, R. Bogdan (23), C. Agapie (18), N. Nicoară (17) şi P. Munteanu (7).

În perioada 15-17 martie se va desfăşura un turneu de sală contând pentru turul III al diviziei B. După toate probabilităţile acesta va fi găzduit de oraşul de pe malurile Târnavei Mari.

Rubrica realizată de **M. IONESCU**

Privind înapoi cu nostalgie

Cei care au clădit edificiul sportiv al Sibiului

Răsfoind "cronica" nu foarte veche a sportului sibian, îmi dau seama - cam târziu - cât de puţin i-am apreciat şi cinstit pe cei care au pus umărul la formarea şi afirmarea sportivilor, a campionilor cu care ne mândrim şi astăzi. De cele mai multe ori, profesorii, antrenorii, conducătorii de cluburi sau de întreprinderi erau uitaţi ori trecuţi la "etc". Iar acum, mulţi, prea mulţi dintre ei, nu mai sunt printre noi, plecând în lumea umbrelor, discret, aşa cum au trăit. Dacă prin alte locuri se dau nume de străzi, de săli de sport, de stadioane ale unor sportivi aflaţi încă în activitate (!), la Sibiu nu s-a gândit nimeni la aşa ceva nici pentru recunoaşterea meritelor celor morţi. În schimb facem cetăţeni de onare ai oraşului şi doctori honoris cauza ai universităţii pe bandă rulantă, dând diplome unor musafiri care vin, văd, pleacă şi... uită.

Dacă sportivii sibieni au avut succese de răsunet în ţară şi în competiţii internaţionale, meritul este şi al celor care i-au descoperit, pregătit, ca şi al celor care i-au susţinut material. Ştie toată lumea că, la noi, prin politica regimului, sportul nu putea fi numit profesionist, practicându-se un pseudoamatorism, în care sportivii de înalt nivel erau scoşi din producţie, dar leafa o primeau ca şi când... ar fi depăşit planul. Era o formă de a-i stimula să se pregătească, fără a se gândi la nevoile existenţei. În comparaţie cu sumele pe care le primesc acum unii (accentuez, unii) sportivi, campionii de acum 30-40 de ani sunt nişte sărăntoci, dar parcă bucuria victoriilor era mai sinceră şi mândria patriotică mai mare. În schimb, profesorii de sport care i-au selecţionat, antrenorii care i-au dus pe culmi nu primeau nimic, sau, poate, o medalie, o diplomă.

Edith Treibal a fost o mare sportivă şi o antrenoare deosebită, care a format generaţii de atleţi, ca şi profesorul Dumitru Dobrescu, ani de zile director al CSŞ Şoimii Sibiu; profesorii Alexandru Joja, Vasile Răileanu, Horia Ştefan au fost exemple de dragoste faţă de profesiune şi faţă de elevi; Ovidiu Nicolae Bucur a pus bazele judo-ului la Sibiu şi a dat primii campioni, formând o adevărată şcoală aici; Bebe Boboc la rugby, Mareş Gheorghiţă şi Viorel Hărţău la volei, Pantelimon Bratu, Liviu Coman, Eugen Boru, la fotbal, Petre Tivadaru la patinaj viteză, Alexandru Purcherea şi Calistrat Smarandache la călărie, Olimpiu Savu şi Serafim Drăgan la handbal şi mulţi alţii, fiecare în felul lui a pus o piatră la temelia unui edificiu care va dăinui, indiferent de conjuncturile politice.

Fiindcă am pomenit de creatorii de şcoală, nu pot să nu-mi amintesc ce "echipă" de elită era catedra de gimnastică a CSS Sibiu, formând campioni într-o sălită de câţiva metri pătraţi, fără aparate, fără bani: Horst Stoltz, Nicolae Buzoianu, Mihai Weber, Cristl Voiciulescu, Ana Crihan, Adrian Goreac, Aneta Boru... Acum campionii lor au ajuns, la rândul lor, antrenori, iar ei, dascălii, sunt pensionari sau aproape. Ca şi Gheorghe Bădeanu, Lucian Albu, Nicolae Mateiaş, Lucreţia şi Ştefan Ocneanu, la handbal, Nicolae Dembiţchi, la natatie, Ioan Stanciu, la rugby, Nicolae Negrea şi Ernest Gnandt, la box, Flaviu Stoica,la baschet, Dezideriu Heintz, la orientare turistică (Sibiul a bătut toate recordurile de participare la competiţiile organizate de Clubul de orientare)...

Cu siguranţă că am uitat destule nume şi dintre cei morţi şi dintre cei vii, care ar fi meritat un semn pe acest "panou de onoare" al sportului sibian. Îmi fac mea culpa şi, dacă vremurile îmi vor permite, promit să alcătuiesc un dicţionar al personalităţilor sportului sibian, pe care nu-l voi scrie din memorie (cum fac acum).

N-aş vrea să închei fără a-i aminti pe trei oameni "de sport" cu merite deosebite: Ilarie Munteanu, un om deosebit, iubitor de oameni, susţinător constant al sportului şi sportivilor, cel care a pus bazele AS Carpaţi Mârşa; Traian Todoran, profesor, conducător al sportului din judeţul nostru ani la rând, ca antrenor dând fotbalului sibian şi românesc cât au dat toţi ceilalţi la un loc; Gheorghe Jula, fost două decenii şi mai bine preşedintele CSM Sibiu, perioadă în care acesta a avut cele mai bune rezultate.

De ce am făcut această retrospectivă? Pentru a le spune celor tineri care se ocupă de destinele sportului sibian că, mai devreme sau mai târziu, meritele celor care le au vor fi recunoscute, iar numele celor care fac politică în loc să se intereseze de soarta edificiului durat cu sudoare şi sacrificii de înaintaşi nu vor rămâne decât, poate, în evidenţele partidelor din care fac parte. **(n.i.d.)**

Fotbal/ Supercupa României

Steaua - Dinamo 2-1 (1-0)

Trică duce trofeul în "Ghencea"

Prin cele două goluri reuşite, mijlocaşul campioanei en-titre, Eugen Trică, a punctat decisiv pentru ca Supercupa să meargă, pentru a patra oară, în "Ghencea"

Dornici de fotbal, peste 50.000 de spectatori au luat loc în tribunele stadionului "Lia Manoliu", sâmbătă seara, pentru a asista la partida de deschidere a sezonului, dintre Steaua şi Dinamo, care avea să decidă cine va păstra, pentru cel puţin un an, Supercupa României. Pentru cei care nu sunt încă familiarizaţi cu acest trofeu, care a reapărut în fotbalul autohton din 1994, pentru trofeu se bat campioana en-titre şi ultima deţinătoare a Cupei României.

Steaua	
T. Lung	5,5
Baciu	7
B. Nicolae	5
(71, A. Stîngă)	6
M. Rădoi	7
D. Bălan	6
Lincar	7
(69, Paraschiv)	6
Trică	8
Liţă	6
P. Stoica	5,5
Neaga	6
(89, Al. Piţurcă)	
Cl. Răducanu	5
Antrenor Victor Piţurcă.	

Stadion: "Lia Manoliu".
Spectatori: circa 50.000.
Evoluţia scorului:
1-0, min. 30 - Trică.
1-1, min. 70 - Cl. Niculescu.
2-1, min. 85 - Trică.
Arbitru: Marian Salomir (Cluj) 8.
Asistenţi: Dan Lăzărescu 4 şi Nicolae Marodin 7.
Arbitru de rezervă: Gheorghe Moise.
Observatori: Dumitru Mihalache şi Nicolae Grigorescu.
Cartonaşe galbene: D. Bălan (21), Neaga (40), Cl. Răducanu (45), Trică (77)/ C. Ilie (32), Fl. Pîrvu (38), Vătavu (41), Onuţ (88).

Dinamo	
Lobonţ	7
Kiriţă	6,5
Vătavu	6
Onuţ	5,5
Bolohan	6
C. Ilie	5,5
(86, Tameş)	
Fl. Pîrvu	5
(38, V. Munteanu)	5,5
Ov. Stîngă	7
Tîlvan	7
S. Ilie	5,5
(46, Cl. Drăgan)	5,5
Cl. Niculescu	6
Antrenor Ion Marin.	

Echipei Dinamo i-au fost anulate două goluri, în minutele 24 şi 76, marcate de Claudiu Niculescu şi Claudiu Drăgan, ambele pe motiv de ofsaid.

Decernarea trofeului Supercupa României a fost făcută de preşedintele Senatului, Nicolae Văcăroiu.

Înainte de a urca spre tribuna oficială pentru premiere, jucătorul dinamovist Claudiu Niculescu a dat mâna cu atacantul stelist Claudiu Răducanu, cei doi făcând în zilele premergătoare meciului declaraţii jignitoare unul la adresa celuilalt.

Impresarul Ioan Becali a stat la tribuna oficială în sectorul rezervat reprezentanţilor clubului din Şoseaua Ştefan cel Mare.

La începutul partidei s-a ţinut un moment de reculegere în memoria portarului craiovean Cristian Neamţu, moment pe care galeria stelistă nu l-a respectat.

După ce a marcat primul gol al formaţiei Steaua, Eugen Trică s-a îndreptat spre galeria dinamovistă şi s-a făcut că urinează, precum câinii, înspre fanii "alb-roşii". La înscrierea celui de-al doilea gol, Trică a sărit gardul protector din jurul terenului şi a stat câteva momente în mijlocul galeriei steliste, după care a revenit în teren.

Portarul dinamovist Bogdan Lobonţ s-a întors spre fanii stelişti şi s-a făcut că îi împuşcă cu o mitralieră, în momentul în care Claudiu Niculescu a marcat golul formaţiei Dinamo. Lobonţ a reluat gestul pe care l-a făcut şi în timpul meciului Dinamo - Steaua, scor 2-0 (1-0), disputat în turul campionatului, în etapa a XII-a.

La începutul reprizei a doua, în galeria dinamovistă au fost aprinse câteva scaune, care au fost stinse imediat de oamenii de ordine. Tot în repriza a doua, între dinamovişti şi forţele de ordine au avut loc incidente în timpul cărora suporterii "alb-roşii" au aruncat cu tobe şi scaune în jandarmi, iar aceştia au reţinut câţiva dinamovişti.

Portarul stelist Martin Tudor nu a fost prezent la meci, deoarece a fost gripat şi a făcut temperatură în ziua meciului. De asemenea, portarul de rezervă al formaţiei Steaua, Eugen Nae, era gripat, dar el s-a simţit mai bine decât Tudor şi a fost trecut pe lista de rezerve.

În minutul 38, Florin Pîrvu a părăsit terenul de joc, deoarece s-a accidentat după o intrare la stelistul Daniel Bălan, acţiune în urma căreia dinamovistul a primit şi un cartonaş galben.

Formaţia Steaua a cucerit, sâmbătă, a patra oară Supercupa României, în cele cinci ediţii disputate ale acestui trofeu.

Fotbal în Europa

Germania - etapa a XV-a

VfB Stuttgart - Bayern Munchen 0-2 (0-2)
Au marcat: Santa Cruz '32, Scholl '39
FC Köln - Hertha Berlin 1-1 (0-1)
Au marcat: Clichon '75 / Beinlich '16.
SV Hamburg - FC Nürenberg 3-1 (2-1)
Au marcat: Kampa '22 (a), Fukal '39, Antar '86 / Krzynowek '40
TSV München 1860 - Hansa Rostock 2-0 (1-0)
A marcat: Max '42, '52
Energie Cottbus - Schalke 04 2-0 (1-0)
Au marcat: Miriuţă '37 (p), Kaluzny '90
SC Freiburg - Bayer Leverkusen 2-2 (1-0)
Au marcat: Sellimi '41, But '53 / Berbatov '64, Ballack '76
Borussia Mönchengladbach - Werder Bremen 1-0 (1-0)
A marcat: Van Houdt '37.

Anglia - etapa a XXVIII-a

Aston Villa - West Ham 2-1 (1-1)
Au marcat: Angel '23, Vassell '90 / Di Canio '13 (p)
Bolton - Blackburn 1-1 (1-0)
Au marcat: Wallace '45 / Jansen '68
Chartlon - Chelsea 2-1 (0-0)
Au marcat: Euell '72, '89 / Lampard '83
Fulham - Liverpool 0-2 (0-1)
Au marcat: Anelka '13, Litmanen '90
Ipswich - Southampton 1-3 (0-0)
Au marcat: George '82 / Delap '52, Ormerod '61, Marsden '88
Middlesbrough - Leicester 1-0 (1-0)
A marcat: Sinclair '4 (a)
Tottenham - Sunderland 2-1 (1-1)
Au marcat: Poyet '31, Ferdinand '63 / Mboma '45
Newcastle - Arsenal Londra 0-2 (0-1)
Au marcat: Bergkamp '11, Campbell '41.

Spania - etapa a XXVIII-a

FC Sevilla - Deportivo La Coruna 0-1 (0-0)
A marcat: / Makaay '52
Celta Vigo - Real Madrid 0-1 (0-0)
A marcat: / Raul '81
Villarreal - Betis Sevilla 1-1 (1-1)
Au marcat: Amor '20 / Dani '36.

Portugalia - etapa a XXV-a

Echipa **Sporting Lisabona** a încheiat la egalitate meciul disputat, sâmbătă, pe teren propriu, **scor 2-2 (2-2)**, cu formaţia Sporting Braga. Într-o altă partidă care a avut loc, sâmbătă echipa Uniao Leiria a învins, în deplasare, cu scorul de 2-0 (1-0), formaţia Benfica Lisabona. Golurile echipei Uniao Leiria au fost marcate de Maciel '38 şi Derlei '62.

Italia - etapa a XXV-a

Brescia - Piacenza 2-2 (0-0)
Au marcat:Caracciolo '59 şi '72 / Sommese '63, Hubner '69.
Juventus - Bologna 2-1 (1-1)
Au marcat: Trezeguet '37, Tarantino '87 (a) / Zauli '36.
Lazio - Venezia 4-2 (3-0)
Au marcat: Crespo '25, '45+2 (p) şi '75, Pancaro '45 / Bettarini '68, Maniero '74
Lecce - AS Roma 1-1 (0-1)
Au marcat:Vugrinec '74 / Candela '34.
-Jucătorul român Gheorghe Popescu (Lecce) nu a evoluat, deoarece are probleme la spate.
Perugia - Torino 2-0 (1-0)
Au marcat: O'Neill '25, Vryzas '72
Udinese - Atalanta 1-2 (1-0)
Au marcat: T. Manfredini '23 / Doni '56, Pinardi '90+3.
Verona - Fiorentina 1-2 (0-1)
Au marcat:**Mutu '87** / Morfeo '26, Adriano '83.
Partida Parma - Chievo a fost amânată pentru data de 13 martie.

Pagină realizată de Ovidiu BOICA

Fotbal/ Liga Campionilor

Radu menţine Galata în cursa de calificare

Atacantul sibian a marcat, miercuri seară, singurul gol al echipei pregătite de Mircea Lucescu în întâlnirea cu Liverpool, echivalent cu menţinerea speranţelor de a merge în sferturi ale turcilor

Transferat în urmă cu o lună în Turcia, la Galatasaray, Radu Niculescu a fost titular, pentru prima dată, miercuri seară, în partida de Liga Campionilor cu Liverpool. Mircea Lucescu a preferat titularizarea românului în locul lui Serkan, mutare ce s-a dovedit deosebit de inspirat. După o primă rerpriză în care a părut marcat de oportunitatea care i s-a dat, în partea secundă a meciului Radu şi-a dat drumul la joc. După două ocazii irosite, ambele din centrări ale lui Hasan Saş, la o centrare a lui Vitoria, atacantul a înscris cu o superbă lovitură de cap. Mai erau 19 minute de joc şi Galata se îndrepta spre prima victorie din această fază a Ligii. N-a fost să fie, peste 8 minute englezii egalând prin Hesky, însă reuşita lui Radu a însemnat mult pentru formaţia turcă.

Percepută, de mulţi, ca ultima şansă a lui Radu Niculescu de a face pasul spre marea performanţă, experienţa la clubul Cim Bom Bom a atacantului pare încununantă de succes. Rămâne ca sibianul să confirme în continuare încrederea pe care i-a acordat-o tehnicianul Mircea Lucescu.

Nebunia de la Melbourne

Filmul cursei

✶ Prima cursă a sezonului este gata sa înceapă. Ferrari a dominat până acum weekend-ul asigurându-şi primele locuri atât în cele patru sesiuni de antrenamente, în calificări şi în warm-up. Teoretic, Michael Schumacher şi Rubens Barrichello sunt favoriţi clari, dar de obicei în prima cursă au loc şi surprize. De ce nu ar fi şi acum?

✶ Grila de start îl are în pole-position pe Rubens Barrichello, brazilianul fiind cu numai cinci miimi de secundă mai bun decât Michael Schumacher, al doilea. Pe linia a doua şi-au făcut loc Ralf Schumacher şi David Coulthard, iar pe cea de-a treia Kimi Raikkonen şi Juan Pablo Montoya.

✶ Pista are o lungime de 5,8 kilometri, urmând a se parcurge în total 58 de tururi.

✶ Faţă de sesiunea de warm-up, suprafaţa pistei s-a uscat. Şansele de ploaie încă mai există, dar cel puţin în prima parte a cursei se va pleca pe pneuri de pistă uscată.

✶ Mecanicii de la Arrows rămân pe grilă deşi se dăduse deja startul în turul de formare. Practic, atât Frentzen cât şi Bernoldi rămân înţelepeniţi pe grilă cu probleme la electronică. Cei doi nici măcar nu vor pleca în cursă! Dezastru pentru Arrows, echipa care spera chiar la puncte.

✶ Ralf Schumacher are parte de un super start şi, când încerca să treacă de Barrichello, îl încalcă pe acesta! Nici un pilot nu a păţit nimic, dar mult mai multe monoposturi sunt avariate. Există oare echipe cu ambele monoposturi implicate? Da! Este Sauber! Curioasă decizia oficialilor care nu opresc cursa! Safety Car-ul este pe pistă.

✶ Coulthard, Trulli, Montoya, M. Schumacher sunt în această ordine în spatele Safety Car-ului. Abandonuri: Rubens, Ralf, Felipe, Nick, Fisico, Olivier şi aşa mai departe ... Irvine este pe cinci! de la Rosa este pe şase! Sato este pe şapte! Webber pe opt! Glume bune la Melbourne ...

✶ Pit pentru Raikkonen ... Nebunie curată ... şi vina a fost doar a lui Ralf Schumacher. Germanul a avut parte de un start excelent, dar pur şi simplu nu a frânat la intrarea în primul viraj.

✶ Cu siguranţă că se va discuta mult la adresa deciziei oficialilor de a nu opri cursa, mai ales că accidentul a fost în primul tur.

✶ Doar doisprezece monoposturi continuă cursa ... oricum, după ce Safety Car-ul va ieşi afară vom vedea un super duel între Montoya (locul trei) şi Michael Schumacher (locul patru). De văzut când va reuşi germanul să îl dubleze pe columbian. Pentru a câştiga cursa, ar trebui să o facă cât mai repede ...

✶ Cursa reîncepe în turul cinci. Montoya... are probleme şi cade pe patru! Încetineşte ... Coulthard este în faţa lui Trulli care este deja presat de Schumacher.

✶ Duelul momentului:Trulli vs. Schumacher în turul şase ... când Coulthard este deja la trei secunde în faţă. Are David o strategie cu două opriri?

✶ 1:33.864 este primul tur rapid pentru Coulthard în timp ce Montoya este deja în spatele lui Schumacher. Duelul pentru locul secund este superb ...

✶ Turul şapte şi Coulthard este din ce în ce mai rapid. Are un avans de şase secunde şi este clar că are o strategie cu două pit-uri.

✶ Turul 8 şi Trulli greşeşte decisiv ieşind violent în decor.

✶ Ordinea este în acest moment: David, Michael, Juan, Eddie, Kimi, Takuma, Pedro, Mika şi Mark ... şi din nou Safety Car-ul este pe pistă pentru că Renault-ul a rămas pe mijlocul pistei. Veşti rele pentru Coulthard ... iar Bernoldi şi Frentzen revin în cursă dar sunt la nouă ture în spate. Veşti rele şi pentru Jaguar pentru că, deşi au ajuns în puncte, cel puţin de la Rosa nu a ştiut cum să îşi protejeze poziţia. Să vedem ce va face şi Eddie Irvine.

✶ Doar unsprezece monoposturi în cursă, ceea ce înseamnă că la final ar putea ajunge chiar foarte puţine!

✶ "Rubens a frânat prea devreme", este declaraţia lui Ralf Schumacher, cel care a provocat acel teribil incident din debutul cursei.

✶ Restart şi ... Coulthard iese în decor şi Montoya este lider! Montoya a trecut de Schumacher! Yoong face o excursie în afara pistei.

✶ Schumacher s-a apropiat la 0.2 secunde şi îl presează din plin pe Montoya. Michael Schumacher este mai rapid ... dar undeva în spate este un ... 1:31.325 pentru David! Scoţianul este pe patru, la şapte secunde în spatele lui Montoya.

✶ Michael încearcă să depăşească la finele liniei pit-urilor dar nu poate face nimic ... Montoya are clar probleme şi face eforturi colosale pentru a sta în faţă ... şi David este din nou în afara pistei!!!

✶ Montoya pur şi simplu îl blochează pe Michael şi ... Kimi este acum la trei secunde de lideri. Columbianul are clar probleme şi ... joacă urât de tot. Se vor acroşa Michael şi Juan Pablo? Turul 16 ... magnifică depăşire pentru Michael! Montoya a ajuns până acolo încât a ieşit de pe traiectorie doar pentru a-l bloca pe Schumacher.

✶ Cursă foarte bună pentru cele două Minardi-uri, care sunt pe şapte şi opt.

✶ Michael, Juan Pablo, Kimi, David, Eddie, Pedro, Mark, Alex sunt primii opt clasaţi în această cursă. În spate, Villeneuve şi Sato au reale probleme.

✶ Bună cursa şi pentru Raikkonen, care este pe trei deşi a oprit deja la pit şi a stat acolo 46 de secunde. Schumacher este la 4.6 secunde în faţa lui Montoya şi 5.2 în faţa lui Raikkonen. David este la 9.2 secunde. Scoţianul a greşit de două ori până acum, ieşind în decor şi se pare că Arrows-urile vor avea parte de o descalificare pentru că au părăsit linia standurilor după închiderea ei.

✶ Schumi este la 11.8 secunde în faţa în turul 23.

✶ 1:29.433 fastest lap pentru Michael Schumacher.

✶ Mark Webber trece de David Coulthard! Webber este mai rapid decât Coulthard! De necrezut această cursă! Nebunie curată! Minardi a terminat până acum o singură dată pe locul patru - Christian Fittipaldi în Africa de Sud în 1993.

✶ Schumacher este cu două secunde mai bun pe turul de pistă decât Montoya şi ... cinci secunde peste timpii lui Irvine. Mark Webber este pe locul şase! În cursa de debut este în puncte! Şi este cursa de pe propriul său circuit ... pentru o echipă australiană.

✶ "Îmi făceam propria cursă şi Ralf m-a lovit pur şi simplu!" a spus Rubens Barrichello de la pit-uri şi ... David Coulthard are probleme şi cade pe cinci la circa un minut în spatele liderului!

✶ O mică întrebare: "Câte monoposturi vor termina această cursă?"

✶ Turul 28 şi Michael este la 18 secunde în faţa lui Montoya, care este din ce în ce mai presat de Kimi Raikkonen.

✶ Villeneuve este deja în afara cursei în urma unei ieşiri în decor şi numai nouă monoposturi continuă cursa. Turul 30: Schumacher, Montoya, Raikkonen, Irvine, Webber, Coulthard, Yoong, Salo şi de la Rosa este ordinea acestei curse.

✶ Turul 31: Yoong trece în faţa lui Coulthard!

✶ Turul 32 şi 1:28.628 pentru Schumacher care, în turul 33, îl dublează pe Coulthard. Şi Coulthard este afară

✶ ... în sfârşit ... se pare că a avut probleme cu cutia de viteze. Webber intră la pit de pe locul cinci ... şi, incredibil, dar are probleme la realimentare ... pierde 34 de secunde ... şi revine chiar în spatele lui Yoong.

✶ Turul 35: pit pentru Montoya: 10.1 secunde şi Schumacher se pregăteşte şi el de a intra ... 10.5 secunde ... Raikkonen este şi el la pit şi stă 10.6 secunde ... şi revine chiar în faţa lui Montoya, dar iese în decor! Raikkonen iese în decor evident sub presiune şi cade din nou pe locul trei.

✶ Turul 41 şi Salo este acum pe locul şapte şi se pregăteşte să intre în puncte chiar când Irvine îl dublează pe Yoong cu un tur. Toyota are şansa de a intra în puncte în prima cursă de Formula 1 ...

✶ Curioasă evoluţia celor de la Jaguar: deşi de la Rosa este pe opt, la cinci tururi în spate, este cu trei secunde mai rapid pe tur decât Irvine!

✶ Turul 49 şi nimic nu s-a întâmplat în faţă.

✶ Bătălia acestui final de cursă se va da între Webber şi Salo pentru locul cinci. Mika este cu două secunde mai rapid decât Mark pe turul de circuit. Webber are un avantaj de 10.5 secunde în acest moment, turul 50.

✶ Turul 57 şi Salo este deja în spatele lui Webber şi se pregăteşte să urce pe locul al cincilea şi ... nu! nu! Salo se face tete-a-queue şi ratează urcarea. Bucurie pentru Webber, Minardi şi Australia: Webber este pe locul cinci!

✶ Final de cursă: Schumacher, Montoya, Raikkonen, Irvine, Webber, Salo ... Ferrari, BMW.Williams, McLaren, Jaguar, Minardi şi Toyota! 1:35.36.792 pentru Schumacher ... a treia victorie consecutivă la Melbourne ... dar omul zilei este, fără dar şi poate, Mark Webber care a terminat pe locul cinci.

Ralf acuză

Ralf Schumacher nu se consideră vinovat pentru incidentul din debutul cursei, când a ieşit violent în decor după ce l-a încălecat pe Rubens Barrichello şi a provocat abandonul altor opt bolizi. "Am avut un start foarte bun şi îmi pare rău că nu am putut să îl controlez", a spus Ralf referitor la incident. "Rubens a schimbat direcţia de două ori. Frânează unde doreşte el, dar pur şi simplu s-a jucat acolo, în faţă, şi a cauzat acest accident. Mi-a închis uşa". Şi, în final, o consolare: "A fost un incident de cursă. El încerca să îşi apere locul, eu să depăşesc. Acestea sunt cursele".

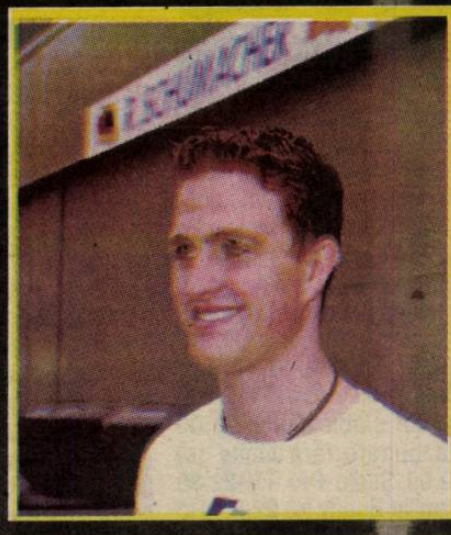

Prima cursă în F1, prima cursă în puncte

Panasonic Toyota Racing a debutat ieri în Formula 1. După ce Mika Salo şi Allan McNish s-au clasat foarte bine pe grila de start - locurile patrusprezece şi şaisprezece, Salo a făcut si o cursă bună, terminând al şaselea şi aducând primele puncte chiar din debutul carierei în Grand Prix-uri.

"Am avut o cursă foarte bună", a spus Salo, care putea să termine chiar pe locul al cincilea dacă nu făcea un tete-a-queue tocmai când se pregătea să îl atace pe Mark Webber, aflat în faţa sa: "Am fost şi eu lovit în primul tur şi a trebuit să intru la standuri. Monopostul a fost destul de rapid şi fiabil. Sunt fericit pentru echipă, pentru care acest punct este mult mai important."

Debutul lui McNish în Formula 1 a fost unul scurt, scoţianul fiind implicat în problemele din primul tur: "Am fost destul de dezamăgit de ceea ce a fost în primul tur. Chiar dacă nu am reuşit să termin, am câştigat experienţă în acest weekend. Sunt foarte mulţumit cu punctul reuşit de Mika. Echipa a depus o muncă foarte bună".

Surprize, surprize, la Jaguar

Locul ocupat de Eddie Irvine la finalul cursei din dimineaţa trecută nu arată decât cât de imprevizibilă este Formula 1. Calificat abia al nouăsprezecelea, Eddie a ajuns printr-o situaţie favorabilă pe locul al patrulea şi, chiar dacă a rulat extrem de lent, a reuşit să îşi conserve acest loc şi să termine în puncte. La rândul său, de la Rosa a trecut linia de sosire al optulea, dar spaniolul a avut probleme de motor în turul 21, în momentul în care se afla şi el în puncte deşi plecase de pe penultima linie a grilei de start. "Ce cursă uimitoare!" a spus Eddie Irvine după trecerea liniei de sosire: "Am fost cu siguranţă foarte norocoşi astăzi (n.a. ieri) pentru că am terminat această cursă în timp ce alţii nu au putut să o facă. A trebuit să fiu foarte atent pentru că monopostul nu a fost chiar aşa de uşor de manevrat şi a fost extrem de dificil să îl pilotez. Şi aşa rezultatul de azi nu schimbă cu nimic faptul că avem încă de muncit enorm la el, dar după weekend-ul de care am avut parte aceste puncte reprezintă mult pentru fiecare. În primul viraj nu am putut să îmi cred ochilor când la ieşire m-am şi văzut pe locul al cincilea. Din acel moment m-am tot gândit la cine este înapoia mea şi am încercat să nu fiu depăşit", a mai adăugat nord-irlandezul care, la un moment dat, a fost chiar al treilea. De la Rosa a terminat cursa pe locul al optulea, dar la cinci ture în spate: "Este un rezultat foarte bun pentru echipă şi, dacă monopostul meu nu ar fi avut o problemă la sistemul electric, aş fi putut fi şi eu în puncte. Evident că am fost foarte norocoşi azi (n.a. ieri) şi pot să spun că monopostul nu a fost chiar aşa de rău în cursă".

Rezultate finale

Melbourne - duminică, 3 martie 2002

Pozitie	Pilot	Echipa	Timp	Info
1	M. Schumacher	Ferrari	1h 35min 36.792sec	
2	J. P. Montoya	BMW.Williams	+ 18.628 sec	
3	K. Raikkonen	McLaren Mercedes	+ 25.067sec	
4	E. Irvine	Jaguar	+ 1 tur	
5	M. Webber	Minardi Asiatech	+ 2 ture	
6	M. Salo	Toyota	+ 2 ture	
7	A. Yoong	Minardi Asiatech	+ 3 ture	
8	P. de la Rosa	Jaguar	+ 5 ture	
9	D. Coulthard	McLaren Mercedes	turul 36	cutie de viteze
10	J. Villeneuve	BAR Honda	turul 30	accident
11	T. Sato	Jordan Honda	turul 15	necunoscut
12	J. Trulli	Renault	turul 8	accident
13	R. Barrichello	Ferrari	turul 1	accident
14	R. Schumacher	BMW.Williams	turul 1	accident
15	G. Fisichella	Jordan Honda	turul 1	accident
16	F. Massa	Sauber Petronas	turul 1	accident
17	N. Heidfeld	Sauber Petronas	turul 1	accident
18	J. Button	Renault	turul 1	accident
19	O. Panis	BAR Honda	turul 1	accident
20	A. McNish	Toyota	turul 1	accident
21	H. H. Frentzen	Arrows Cosworth	descalificat	
22	E. Bernoldi	Arrows Cosworh	descalificat	

Pagină realizată de Ovidiu BOICA

PRO TV

Luni, 4 martie

07.00 Profeţii despre trecut (r) 08.00 Ştirile Pro TV 09.00 Tânăr şi neliniştit (r) 10.00 Magazin Liga Campionilor (r) 11.00 Promotor (r) 11.30 Gaşca din Malibu (r) 12.00 Lege şi ordine (s) 13.00 Jocul puterii (s) 14.00 Pasărea pe sârmă (f/r) 16.10 Tânăr şi neliniştit (s) 17.00 Ştirile Pro TV 17.45 Teo 19.00 Ştirile Pro TV 20.00 Lanţul slăbiciunilor 21.00 Răzbunare fără limite (s) 22.00 Ştirile Pro TV 22.30 Familia Bundy (s) 22.55 .Ro 23.00 Sub semnul întrebării 00.30 X şi Zero 00.35 Ştirile PRO TV 01.00 La limita imposibilului (r) 02.00 Marcă înregistrată (r) 02.30 Anii răzbunării (western, SUA, 1994) 04.15 Jocul puterii (r) 05.00 Sub semnul întrebării (r)

Marţi, 5 martie

07.00 Teo (r) 08.00 Ştirile Pro TV 09.00 Tânăr şi neliniştit (r) 10.00 Parte de carte (r) 11.30 Familia Bundy (r) 12.00 Lege şi ordine (s) 13.00 Jocul puterii (s) 14.00 Lanţul slăbiciunilor (r) 15.00 Răzbunare fără limite (r) 16.00 Tânăr şi neliniştit (s) 17.00 Ştirile Pro TV 17.45 Teo 19.00 Ştirile Pro TV 20.00 Lanţul slăbiciunilor 21.00 Urmărire generală 22.00 Ştirile Pro TV 22.30 Familia Bundy (s) 23.55 .Ro 23.00 Gândeşte liber 00.00 X şi Zero 00.05 Ştirile PRO TV 00.20 La limita imposibilului (s) 01.30 Fălci: Răzbunarea (suspans, SUA, 1987) 03.30 Charlie Chaplin (r)04.00 Lege şi ordine (r) 05.00 Jocul puterii (r)06.00 Gândeşte liber (r)

Miercuri, 6 martie

07.00 Teo (r) 08.00 Ştirile Pro TV 09.00 Tânăr şi neliniştit (r) 10.15 Gândeşte liber (r) 11.30 Familia Bundy (r) 12.00 Total Recall (s) 13.30 Jocul puterii (s) 14.00 Lanţul slăbiciunilor (r) 15.00 Urmărire generală (r) 16.00 Tânăr şi neliniştit (s) 17.00 Ştirile Pro TV 17.45 Teo 19.00 Ştirile Pro TV 19.45 Greu de ucis 1 (acţiune, SUA, 1988) 22.00 Ştirile Pro TV 22.30 Familia Bundy s) 22.55 .Ro 23.00 Adevărul despre Sarah (thriller, SUA, 1994) 00.30 X şi Zero 00.45 La limita imposibilului (s) 02.00 Prins în capcană (dramă, SUA, 1993) 04.00 Charlie Chaplin (r) 05.00 Total Recall (r) 06.00 Jocul puterii (r)

Joi, 7 martie

07.00 Teo 08.00 Ştirile Pro TV 09.00 Tânăr şi neliniştit (r) 10.15 Profeţii despre trecut (r) 11.30 Familia Bundy (r) 12.00 Total Recall (s) 13.00 Jocul puterii (s) 14.00 Greu de ucis 1 (f/r) 16.10 Tânăr şi neliniştit (s) 17.00 Ştirile Pro TV 17.45 Teo 19.00 Ştirile Pro TV 20.00 BD intră în acţiune (comedie, România, 1970) 22.00 Ştirile Pro TV 22.30 Familia Bundy (s) 22.55 .Ro 23.00 ProVest 00.00 Ştirile Pro TV 00.15 X şi Zero 00.20 La limita imposibilului (s) 01.30 Zero (r) 02.00 Crimă în lumea avocaţilor (acţiune, SUA, 1993) 04.00 Total Recall (r) 05.00 Jocul puterii (r) 06.00 ProVest (r)

EUROSPORT

Luni, 4 martie

09.30 Atletism (r) 11.00 Sărituri cu schiurile (r)

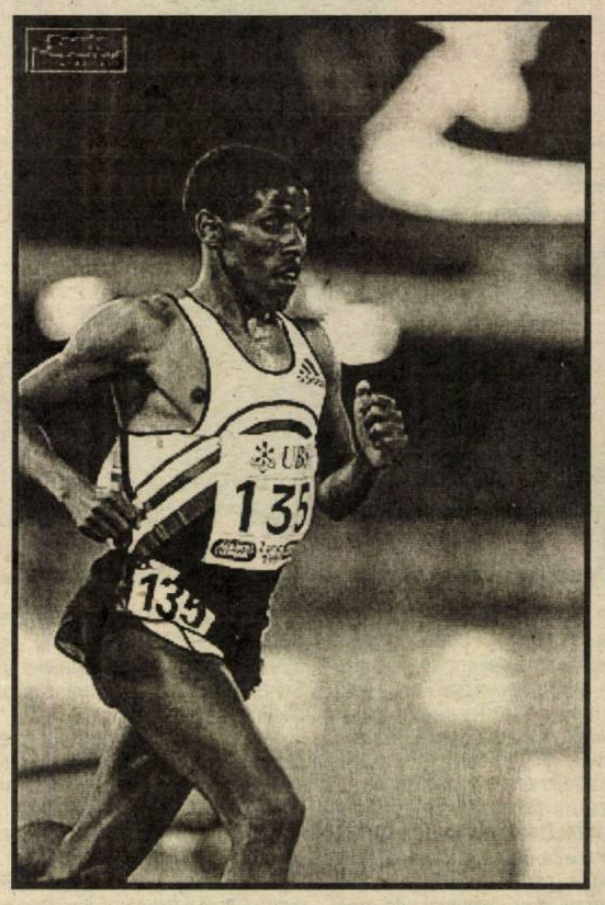

12.30 Schi fond (r) 13.30 Schi alpin feminin (r) 14.30 Combinaţia nordică (r) 15.00 Fotbal 16.00 Sărituri cu schiurile (r) 17.30 Atletism 18.45 Ştirile Eurosport 19.00 Fotbal. Eurogoluri 20.30 Toate sporturile 21.00 Box. Nevada (SUA) 23.00 Fotbal (r) 00.30 Ştirile Eurosport 00.45 Toate sporturile (r) 01.15 Fotbal 02.15 Ştirile Eurosport (r)

Marţi, 5 martie

19.30 Aventură (r) 10.30 Fotbal (r) 11.30 Schi alpin masculin live 12.30 Combinaţia nordică 13.30 Sărituri cu schiurile (r) 15.30 Fotbal 16.30 Fotbal (r) 18.00 Sporturi extreme 18.30 Trial 19.30 Schi fond 20.45 Ştirile Eurosport 21.00 Fotbal 22.00 Box. Madrid-Spania 00.00 Ştirile Eurosport 00.15 Curse de maşini pe gheaţă 01.15 Trial (r) 02.15 Ştirile Eurosport (r)

Miercuri, 6 martie

09.30 Curse de maşini pe gheaţă 10.30 Live. Schi alpin, Austria 11.30 Schi fond (r) 13.00 Live. Schi alpin masculin 14.00 Schi alpin feminin 15.00 Fotbal (r) 15.30 Fotbal (r) 16.30 Schi fond (r) 17.30 Schi alpin masculin (r) 18.30 Schi alpin feminin(r) 19.30 Ştirile Eurosport 19.45 Sporturi cu motor 20.45 Fotbal 21.30 Navigaţie 22.30 Golf23.30 Fotbal 00.00 Ştirile Eurosport 00.15 Schi alpin feminin (r) 01.15 Schi alpin masculin (r) 02.15 Ştirile Eurosport (r)

Joi, 7 martie

09.30 Navigaţie (r) 10.30 Live.Schi alpin 11.30 Schi alpin (r) 13.00 Live. Schi alpin 14.00 Schi alpin (r) 15.00 Fotbal. CM (r) 15.30 Fotbal. Legendele CM (r)

17.30 Schi alpin feminin (r) 18.30 Schi alpin masculin (r) 19.15 Ştirile Eurosport 19.30 Fotbal (r) 21.30 Fotbal. Drumul spre CM (r) 22.00 Box. New York 00.00 Ştirile Eurosport 00.15 Raliuri. CM Franţa 00.45 Schi alpin masculin 01.45 Raliuri (r) 02.51 Ştirile Eurosport (r)

TELEVIZIUNEA antena

Luni, 4 martie

07.00 7 zile (r) 08.00 Observator 08.50 Sport 10.00 Îmbrăţişări pătimaşe (s) 11.00 Roswell (s/r) 12.00 Contraatac (r) 13.00 Ştiri 13.20 Clanul Popeştilor (s) 14.00 Academia vedetelor (r) 16.00 Amazon (s) 17.00 Ştiri 17.20 Ispita (s) 19.00 Observator 19.48 Meteo 19.50 Sport 20.00 Podul dragonilor (acţiune, SUA, 1998) 22.00 Observator 22.30 Sport 22.35 Marius Tucă Show 00.00 O singură alegere (dramă romantică, SUA, 1989) 01.30 Observator) 02.30 Fericire trădată (dramă, SUA, 1997) 04.30 Amazon (s/r) 05.00 7 zile (r)

Marţi, 5 martie

07.00 Marius Tucă Show (r) 08.00 Observator 08:50 Sport 09.00 Ispita (s/r) 10.30 Îmbrăţişări patimaşe (s) 11.15 O singură alegere (f/r) 13.20 Clanul Popeştilor (s) 14.00 Podul dragonilor (f/r) 16.00 Amazon (s) 17.00 Ştiri 17.20 Ispita (s) 19.00 Observator 19.50 Sport 19.58 Meteo 20.00 Din dragoste 22.00 Observator 22.30 Sport 22.35 Marius Tucă Show 00.00 Max (dramă, Canada, 1994) 01.30 Observator 02.30 Obiceiuri periculoase (dramă, SUA, 1986) 04.00 Amazon (s/r) 05.00 Clanul Popeştilor (s/r)

Miercuri, 6 martie

07.00 Marius Tucă Show (r)08.00 Observator 08.50 Sport 09.00 Ispita (s/r) 10.30 Îmbrăţişări patimaşe (s) 11.15 Max (f/r) 13.20 Clanul Popeştilor (s) 14.00 Din dragoste (r) 16.00 Amazon (s) 17.00 Ştiri 17.20 Ispita (s) 19.00 Observator 19.40 Sport 19.48 Meteo 19.50 Iluzia iubirii (acţiune, SUA, 1995) 21.30 Brigada mobilă 22.00 Observator 22.30 Sport 22.35 Marius Tucă Show 00.00 Gânduri ascunse (thriller, SUA, 1992) 01.30 Observator 02.30 Fete contra băieţi (com. SUA, 1987) 04.00 Amazon (s/r) 05.00 Brigada imobilă

Joi, 7 martie

07.00 Marius Tucă Show (r) 08.00 Observator 08.50 Sport 09.00 Ispita (s/r) 10.30 Îmbrăţişări pătimaşe (s) 11.15 Fete contra băieţi (f/r) 13.20 Clanul Popeştilor (s) 14.00 Din dragoste (r) 16.00 Amazon (s) 17.00 Ştiri 17.20 Ispita (s) 19.00 Observator 19.50 Sport 20.00 Fără scăpare (acţiune, SUA, 1992) 22.00 Observator 22.30 Sport 22.35 Marius Tucă Show 00.00 Medicine River (com. romantică, SUA, 1993) 01.30 Observator 02.30 Azilul (thriller, SUA, 1996) 04.00 Amazon (r) 05.00 Clanul Popeştilor (s/r)

tvr 2

Luni, 4 martie

08.35 Cafeaua de dimineaţă 09.35 Fete vesele (s) 10.05 Muzică populară 10.35 Tată, am încurcat-o! (s) 11.15 Aleea cu ghimpi (r) 11.35 Splendorile naturii 12.30 Avocaţi şi asociaţi (s) 13.30 Cronici votive (r) 14.00 D.a. 15.15 Toţi, împreună 16.05 Oprirea obligatorie 16.30 Medalion de interpret (r) 17.00 Destine 17.25 Răscruci 17.55 Ştiri 18.00 Tată, am încurcat-o! (s) 18.30 D.a. 19.05 Drumul spre Avonlea (s) 19.55 Feţe 20.00 Palete 21.00 Reforma la bani... 21.30 Telejurnal 22.00 Puls 2002 22.30 Teatru TV: Muşcata din fereastră 00.05 Captiv în viitor (s) 01.10 Corpul uman (r) 02.00 Scurte povestiri cinematografice (r) 02.30 Telejurnal (r)

Marţi, 5 martie

07.50 Dimineţile unui bărbat cuminte 08.50 Fete vesele (s) 09.15 D.a. 10.15 Tată, am încurcat-o! (s) 10.40 Lumea lui Chiţ-Chiţ 11.25 Televiziunea, dragostea mea (r) 12.25 D'ale lu' Mitică (r) 13.30 Afaceri la cheie (r) 14.00 D.a. 15.15 Toţi, împreună 16.00 Tribuna partidelor... 16.30 Ferma (r) 17.30 E dreptul tău! 18.00 Tată, am încurcat-o! (s) 18.30 D.a. 19.05 Drumul spre Avonlea (s) 20.00 Cinematograful, o istorie vie 20.40 Aleea cu ghimpi (r) 21.00 Zona crepuscualră (s) 21.30 Telejurnal 22.00 Francois Villon (dramă, România-Franţa, 1989) 23.40 Setea de îngeri (do)00.15 Cinematograful, o istorie vie (r) 01.05 Palete (r) 02.05 Tradiţii (r) 02.35 Telejurnal

Miercuri, 6 martie

07.50 Dimineţile unui bărbat cuminte 08.50 Fete vesele (s) 09.15 D.a. 10.10 Zona crepusculară (r) 10.35 Tată, am încurcat-o! 11.00 Prietenii lui Piticot (r) 11.45 Camera de gardă (r) 12.20 Bărbaţi, la cratiţă! (r) 13.25 Ştiri 13.30 E dreptul tău (r) 14.00 D.a. 15.15 Toţi, împreună 16.00 Călătorind prin ţară 16.30 Sport plus 17.30 Mit şi istorie 18.00 Tată, am încurcat-o! (s) 19.05 Drumul spre Avonlea (s) 18.55 Feţe 20.00 Rituri interzise (do) 21.00 Zona crepusculară (s) 21.30 Telejurnal 22.30 Capcane (dramă, Cehia, 1998) 00.05 Clepsidra în imagini (r) 00.35 Rituri interzise (r) 01.30 Televiziunea, dragostea mea (r) 02.30 Telejurnal (r) 03.00 Fete vesele (r)

Joi, 7 martie

08.50 Fete vesele (s) 09.15 D.a. (r) 10.10 Zona crepusculară (s) 10.35 Tată, am încurcat-o (s) 11.00 Răscruci (r) 12.00 Paradisul de lângă noi (r) 12.30 Sport plus 12.35 Mit şi istorie (r) 14.00 D.a. 15.15 Toţi, împreună 16.00 Tribuna partidelor... 16.30 Din coasta Evei 17.30 Afaceri la cheie 18.00 Tată, am încurcat-o! (s) 18.30 D.a. 19.05 Drumul spre Avonlea (s) 20.00 Mistere în medicină 21.00 Zona crepusculară (s) 21.30 Telejurnal 22.00 Timpul trecut: Armata uitată 22.50 Videoclipuri23.00 Dincolo de frică (dramă, Anglia, 1997) 00.40 Mistere în medicină 01.30 Puls 2002 (r) 02.00 Clepsidra în imagini (r)

TVR 1 ROMÂNIA

Luni, 4 martie

07.00 Jurnalul de dimineaţă 07.30 Strict necesar 08.45 Bravo, bravissimo! (r) 09.35 Război în bucătărie (dramă, România, 2001) 11.00 Tezaur folcloric (r) 12.00 Ştirile de sâmbăta asta 9r) 12.30 Un cântec pentru Europa (r) 13.30 Spectacolul lumii 14.00 Jurnalul de prânz 14.30 Istorie polemică 15.00 Pro Patria 16.00 Kronika 17.30 Interes general 18.30 Corect 18.35 Careul de aur 19.15 Ştiri. Sport 19.35 Glume, boacăne, aventuri 20.00 Jurnal. Meteo. Sport 20.45 Curat Caragiale! Parol! 20.50 Iartă-mă! 21.50 Oraşul îngerilor! (s) 22.45 Faţă-n faţă 23.45 Jurnalul de noapte 00.00 Memoria exilului românesc 00.45 Marele jazz 01.45 Jurnal. Meteo. Sport (r) 02.30 Interes general (r) 03.30 Iartă-mă (r)

Marţi, 5 martie

07.00 Jurnalul de dimineaţă 07.30 Strict necesar 08.20 Careul de aur (r) 09.00 Iartă-mă! (r) 10.00 Oraşul îngerilor (r) 10.50 TVR Timişoara 13.00 Mândră floare-i norocul (l) 14.00 Jurnalul de prânz 14.30 Puncte cardinale 15.00 Faţă-n faţă (r) 16.00 Kronika 17.00 Feminin 17.45 Pasiuni (s) 18.30 Corect 18.35 Careul de aur 19.15 Ştiri. Sport 19.35 Glume, boacăne, aventuri 20.00 Ştiri. Sport 20.45 Curat Caragiale! Parol! 20.50 Inimă de lemn (dramă, SUA, 1998) 22.30 Amprente 22.45 Frontal 23.45 Jurnalul de noapte 00.00 Lumea dansului 01.00 Feminin (r) 01.45 Jurnal. Meteo (r) 02.30 Puncte cardinale (r) 03.00 Istorie polemică (r) 03.30 SEAL: Misiune de salvare (thriller, SUA, 1996)

Miercuri, 6 martie

07.00 Jurnalul de dimineaţă 07.30 Strict necesar 08.20 Careul de aur (r) 09.00 Inimă de lemn (f/r) 10.40 Amprente (r) 10.45 TVR Cluj 13.00 Garantat 100% (r) 14.00 Jurnalul de prânz 14.30 Oameni ca noi 15.00 Bucuriile muzicii 16.00 Panorama 17.00 Medicina pentru toţi 17.45 Pasiuni (s) 18.30 Corect 18.35 Careul de aur 19.15 Ştiri. Meteo. Sport 19.35 Glume, boacăne, aventuri 20.00 Ştiri. Meteo. Sport 20.45 Curat Caragiale! Parol! 20.50 Teatru TV: Detectiv fără voie. Ep.6 21.50 Cu ochii'n 4 22.50 Recurs la morală 23.50 Jurnalul de noapte 00.05 Infomania 01.05 Poveste de dragoste (r) 01.50 Jurnal. Meteo. Sport (r) 02.35 Teatru TV: Detectiv fără voie (r) 03.35 Cu ochii'n 4 (r)

Joi, 7 martie

07.00 Jurnalul de dimineaţă 07.30 Strict necesar 08.20 Careul de aur (r) 09.10 Teatru TV: Detectiv fără voie (r) 10.10 Cu ochii'n 4 (r) 11.00 TVR Iaşi 13.00 Mândră floare-i norocul (r) 14.00 Jurnalul de prânz 14.30 Memoria exilului românesc (r) 15.15 Eveniment 16.00 Convieţuiri 16.30 Panorama 17.00 Vino să vezi! 17.45 Pasiuni (s) 18.30 Corect18.35 Careul de aur 19.15 Ştiri. Sport 19.35 Glume, boacăne, aventuri 20.00 Jurnal. Meteo. Sport 20.45 Curat Caragiale! Parol! 20.50 Dublă expunere (dramă, Italia, 1990, p. a III-a) 22.30 Reflecţii rutiere 22.45 Euroatlantica 23.45 Jurnalul de noapte 00.00 Profesioniştii 01.00 Vino să vezi! (r) 01.45 Jurnal. Meteo. Sport (r) 02.30 Eveniment (r) 03.15 Reflecţii rutiere (r) 03.30 Incidentul OZN (SF, SUA, 1975)

Divizia B, Seria a II-a

Programul returului ediţiei 2001/2002

Etapa a 16-a

FC Bihor - Universitatea Cluj		
UTA - Minaur Zlatna		
Pandurii Tg. Jiu - Jiul Petroşani		
ASA Tg. Mureş - Gaz Metan Mediaş		
FC Baia Mare - Internaţional Piteşti		
CSM Reşiţa - Olimpia Satu Mare		
Apullum Alba Iulia - Ind. Sârmei		
Extensiv - FC Poli Timişoara		

Etapa a 17-a

Universitatea Cluj - UTA		
Minaur Zlatna - Pandurii Tg. Jiu		
Jiul Petroşani - ASA Tg. Mureş		
Gaz Metan Mediaş - FC Baia Mare		
Internaţional Piteşti - CSM Reşiţa		
Olimpia Satu Mare - Apullum		
Ind. Sîrmei - Extensiv Craiova		
FC Poli Timişoara - FC Bihor		

Etapa a 18-a

FC Bihor - UTA		
Pandurii Tg. Jiu - Universitatea Cluj		
ASA Tg. Mureş - Minaur Zlatna		
FC Baia Mare - Jiul Petroşani		
CSM Reşiţa - Gaz Metan Mediaş		
Apullum - Internaţional Piteşti		
Extensiv Craiova - Olimpia Satu Mare		
Poli Timişoara - Ind. Sîrmei		

Etapa a 19-a

UTA - Pandurii Tg. Jiu		
Universitatea Cluj - ASA Tg. Mureş		
Minaur Zlatna - FC Baia Mare		
Jiul Petroşani - CSM Reşiţa		
Gaz Metan - Apullum Alba Iulia		
Internaţional Piteşti - Extensiv Craiova		
Olimpia Satu Mare - FC Poli Timişoara		
Ind. Sîrmei Cîmpia Turzii - FC Bihor		

Etapa a 20-a

FC Bihor - Pandurii Tg. Jiu		
ASA Tg. Mureş - UTA		
FC Baia Mare - Universitatea Cluj		
CSM Reşiţa - Minaur Zlatna		
Apullum Alba Iulia - Jiul Petroşani		
Extensiv Craiova - Gaz Metan Mediaş		
Poli Timişoara - Internaţional Piteşti		
Ind. Sîrmei - Olimpia Satu Mare		

Etapa a 21-a

Pandurii Tg. Jiu - ASA Tg. Mureş		
UTA - FC Baia Mare		
Universitatea Cluj - CSM Reşiţa		
Minaur Zlatna - Apullum Alba Iulia		
Jiul Petroşani - Extensiv Craiova		
Gaz Metan Mediaş - FC Poli Timişoara		
Internaţional Piteşti - Ind. Sîrmei		
Olimpia Satu Mare - FC Bihor		

Etapa a 22-a

FC Bihor - ASA Tg. Mureş		
FC Baia Mare - Pandurii Tg. Jiu		
CSM Reşiţa - UTA		
Apullum Alba Iulia - Universitatea Cluj		
Extensiv Craiova - Minaur Zlatna		
FC Poli Timişoara - Jiul Petroşani		
Ind. Sîrmei - Gaz Metan Mediaş		
Olimpia S. Mare - Internaţional Piteşti		

Etapa a 23-a

ASA Tg. Mureş - FC Baia Mare		
Pandurii Tg. Jiu - CSM Reşiţa		
UTA - Apullum Alba Iulia		
Universitatea Cluj - Extensiv Craiova		
Minaur Zlatna - FC Poli Timişoara		
Jiul - Ind. Sîrmei Cîmpia Turzii		
Gaz Metan Mediaş - Olimpia Satu Mare		
Internaţional Piteşti - FC Bihor		

Etapa a 24-a

FC Baia Mare - FC Bihor		
CSM Reşiţa - ASA Tg. Mureş		
Apullum Alba Iulia - Pandurii Tg. Jiu		
Extensiv Craiova - UTA		
FC Poli Timişoara - Universitatea Cluj		
Ind. Sîrmei - Minaur Zlatna		
Olimpia Satu Mare - Jiul Petroşani		
Internaţional Piteşti - Gaz Metan		

Etapa a 25-a

FC Baia Mare - CSM Reşiţa		
ASA Tg. Mureş - Apullum Alba Iulia		
Pandurii Tg. Jiu - Extensiv Craiova		
UTA - FC Poli Timişoara		
U. Cluj - Ind. Sîrmei Cîmpia Turzii		
Minaur Zlatna - Olimpia Satu Mare		
Jiul Petroşani - Internaţional Piteşti		
FC Bihor - Gaz Metan Mediaş		

Etapa a 26-a

CSM Reşiţa - FC Bihor		
Apullum Alba Iulia - FC Baia Mare		
Extensiv Craiova - ASA Tg. Mureş		
FC Poli Timişoara - Pandurii Tg. Jiu		
Ind. Sîrmei Cîmpia Turzii - UTA		
Olimpia Satu Mare - Universitatea Cluj		
Internaţional Piteşti - Minaur Zlatna		
Gaz Metan Mediaş - Jiul Petroşani		

Etapa a 27-a

CSM Reşiţa - Apullum Alba Iulia		
FC Baia Mare - Extensiv Craiova		
ASA Tg. Mureş - FC Poli Timişoara		
Pandurii Tg. Jiu - Ind. Sîrmei		
UTA - Olimpia Satu Mare		
Universitatea Cluj - Internaţional Piteşti		
Minaur Zlatna - Gaz Metan Mediaş		
FC Bihor - Jiul Petroşani		

Etapa a 28-a

Apullum Alba Iulia - FC Bihor		
Extensiv Craiova - CSM Resita		
FC Poli Timisoara - FC Baia Mare		
Ind. Sirmei - ASA Tg. Mures		
Olimpia Satu Mare - Pandurii Tg. Jiu		
International Pitesti - UTA		
Gaz Metan Medias - Universitatea Cluj		
Jiul Petrosani - Minaur Zlatna		

Etapa a 29-a

Apullum Alba Iulia - Extensiv Craiova		
CSM Reşiţa - FC Poli Timişoara		
FC Baia Mare - Ind. Sîrmei		
ASA Tg. Mureş - Olimpia Satu Mare		
Pandurii Tg. Jiu - Internaţional Piteşti		
UTA - Gaz Metan Mediaş		
Universitatea Cluj - Jiul Petroşani		
FC Bihor - Minaur Zlatna		

Etapa a 30-a

Extensiv Craiova - FC Bihor		
FC Poli Timişoara - Apullum Alba Iulia		
Ind. Sîrmei Cîmpia Turzii - CSM Reşiţa		
Olimpia Satu Mare - FC Baia Mare		
Internaţional Piteşti - ASA Tg. Mureş		
Gaz Metan Mediaş - Pandurii Tg. Jiu		
Jiul Petroşani - UTA		
Minaur Zlatna - Universitatea Cluj		

Pagină coordonată de Ovidiu BOICA

Divizia A

Programul returului ediţiei 2001/2002

Etapa a 16-a

OŢELUL GALAŢI - FC NAŢIONAL		
FC GLORIA - FC UNIV. CRAIOVA		
FC STEAUA - FCM BACĂU		
FC ARGEŞ - SC ASTRA PLOIEŞTI		
PETROLUL - SPORTUL		
FC BRAŞOV - FARUL CONSTANŢA		
FC CEAHLAUL - FC DINAMO		
UFC RAPID- UM TIMIŞOARA		

Etapa a 17-a

FC NAŢIONAL - FC GLORIA		
FC UNIV. CRAIOVA - FC STEAUA		
FCM BACĂU - FC ARGEŞ DACIA		
SC ASTRA - FC PETROLUL		
SPORTUL - FC BRAŞOV		
FARUL - FC CEAHLĂUL		
FC DINAMO - UFC RAPID		
UM TIMIŞOARA - OŢELUL		

Etapa a 18-a

OŢELU - GLORIA BISTRIŢA		
FC STEAUA - FC NATIONAL		
ARGEŞ DACIA - FC UNIV. CRAIOVA		
FC PETROLUL - FCM BACĂU		
FC BRAŞOV - SC ASTRA		
CEAHLĂUL - SPORTUL		
FC RAPID - FC FARUL		
UM TIMIŞOARA - FC DINAMO		

Etapa a 19-a

FC GLORIA BISTRIŢA - FC STEAUA		
FC NAŢIONAL - FC ARGEŞ DACIA		
FC UNIV. CRAIOVA - FC PETROLUL		
FCM BACĂU - FC BRAŞOV		
SC ASTRA - FC CEAHLĂUL		
SPORTUL - FC RAPID		
FC FARUL - UM TIMIŞOARA		
FC DINAMO - CS OŢELUL		

Etapa a 20-a

CS OŢELUL GALAŢI - FC STEAUA		
FC ARGEŞ - GLORIA BISTRIŢA		
FC PETROLUL - FC NAŢIONAL		
FC BRAŞOV - FC UNIV. CRAIOVA		
FC CEAHLĂUL - FCM BACĂU		
FC RAPID - SC ASTRA		
UM TIMIŞOARA - SPORTUL		
FC DINAMO - FC FARUL		

Etapa a 21-a

FC STEAUA - FC ARGEŞ DACIA		
GLORIA BISTRIŢA - PETROLUL		
FC NAŢIONAL - FC BRAŞOV		
UNIV. CRAIOVA - FC CEAHLĂUL		
FCM BACĂU - FC RAPID		
SC ASTRA - UM TIMIŞOARA		
SPORTUL - FC DINAMO		
FC FARUL - CS OŢELUL GALAŢI		

Etapa a 22-a

FC PETROLUL - FC STEAUA		
BRAŞOV - FC GLORIA BISTRIŢA		
FC CEAHLĂUL - FC NAŢIONAL		
FC RAPID - FC UNIV. CRAIOVA		
UM TIMIŞOARA - FCM BACĂU		
FC DINAMO - SC ASTRA		
FC FARUL - FC SPORTUL		

Etapa a 23-a

FC ARGEŞ DACIA - FC PETROLUL		
FC STEAUA - FC BRAŞOV		
GLORIA BISTRIŢA - FC CEĂHLAUL		
FC NAŢIONAL - FC RAPID		
UNIV. CRAIOVA - UM TIMIŞOARA		
FCM BACĂU - FC DINAMO		
SC ASTRA - FC FARUL		
SPORTUL - OŢELUL GALAŢI		

Etapa a 24-a

PETROLUL - CS OŢELUL GALAŢI		
FC BRAŞOV - FC ARGEŞ DACIA		
FC CEAHLĂUL - FC STEAUA		
FC RAPID - FC GLORIA BISTRIŢA		
UM TIMIŞOARA - FC NAŢIONAL		
FC DINAMO - FC UNIV. CRAIOVA		
FC FARUL - FCM BACĂU		
SPORTUL STUDENŢESC - ASTRA		

Etapa a 25-a

FC PETROLUL - FC BRAŞOV		
FC ARGEŞ - FC CEAHLĂUL		
FC STEAUA - FC RAPID		
GLORIA - UM TIMIŞOARA		
FC NAŢIONAL - FC DINAMO		
UNIV. CRAIOVA - FC FARUL		
FCM BACĂU - SPORTUL		
SC ASTRA - CS OŢELUL		

Etapa a 26-a

FC BRAŞOV - CS OŢELUL GALAŢI		
FC CEAHLĂUL - FC PETROLUL		
FC RAPID - FC ARGEŞ DACIA		
UM TIMIŞOARA - FC STEAUA		
FC DINAMO - FC GLORIA BISTRIŢA		
FC FARUL - FC NAŢIONAL		
SPORTUL - UNIV. CRAIOVA		
FC ASTRA - FCM BACĂU		

Etapa a 27-a

FC BRAŞOV - FC CEAHLĂUL		
FC PETROLUL - FC RAPID		
FC ARGEŞ DACIA - UM TIMIŞOARA		
FC STEAUA - FC DINAMO		
FC GLORIA BISTRIŢA - FC FARUL		
FC NAŢIONAL - SPORTUL		
FC UNIV. CRAIOVA - SC ASTRA		
OŢELUL GALAŢI - FCM BACĂU		

Etapa a 28-a

CEAHLĂUL - CS OŢELUL GALAŢI		
FC RAPID - FC BRAŞOV		
UM TIMIŞOARA - FC PETROLUL		
FC DINAMO - FC ARGEŞ DACIA		
FC FARUL - FC STEAUA		
SPORTUL - GLORIA BISTRIŢA		
ASTRA PLOIEŞTI - FC NAŢIONAL		
FCM BACĂU - FC UNIV. CRAIOVA		

Etapa a 29-a

FC CEAHLĂUL - FC RAPID		
FC BRAŞOV - UM TIMIŞOARA		
FC PETROLUL - FC DINAMO		
FC ARGEŞ DACIA - FC FARUL		
STEAUA - SPORTUL STUDENŢESC		
GLORIA BISTRIŢA - ASTRA		
FC NAŢIONAL - FCM BACĂU		
OŢELUL - UNIV. CRAIOVA		

Etapa a 30-a

FC RAPID - CS OŢELUL GALAŢI		
UM TIMIŞOARA - FC CEAHLĂUL		
FC DINAMO - FC BRAŞOV		
FC FARUL - FC PETROLUL		
SPORTUL ST. - FC ARGEŞ		
SC ASTRA PLOIEŞTI - FC STEAUA		
FCM BACĂU - GLORIA BISTRIŢA		
UNIV. CRAIOVA - FC NAŢIONAL		

Pagină coordonată de Ovidiu BOICA

Bibliot...ca ASTRA SIBIU

- SIBIU -

19 martie: o zi mare pentru viitorul Formulei 1

Pe 19 martie va avea loc una dintre cele mai importante şedinţe ale Federaţiei Internaţionale a Automobilului referitoare la situaţia din Formula 1. O şedinţă în care, dacă se va vota limitarea numărului de motoare folosite de către echipe de Grand Prix la curse la doar trei (câte unul pentru fiecare monopost), istoria şi-ar putea schimba cursul.
Se spune că FIA a luat această decizie bazată pe noul regulament din cursele americane de NASCAR, care a limitat şi el numărul de motoare la unul singur.
Pentru ca votul să fie unul de succes, şaptesprezece din cei douăzeci şi cinci de membri ai Consiliului Mondial al Sporturilor cu Motor trebuie să voteze pentru schimbare. Din cei douăzeci şi cinci de membri ai consiliului, unsprezece vin de la echipele din campionat, doi reprezintă sponsorii, opt sunt din partea organizatorilor etapelor campionatului şi, în fine, câte unul din partea fabricanţilor de pneuri şi a motoriştilor. Mai rămân două locuri, bineînţeles pentru Max Mosley şi Bernie Ecclestone.

Tribuna sporturilor

Anul XII, nr. 607, 11 martie - 17 martie 2002

8 pagini 1500 lei

SUPER PANCU

Atacantul giuleştean Daniel Pancu a marcat 4 goluri în ultima partidă din etapa a XVI-a a Diviziei A, în care Rapidul s-a impus cu 6-0 în faţa "lanternei" UM Timişoara. Celelalte două goluri poartă semnăturile lui Şoavă şi Dennis Şerban. Rezultatele complete ale meciurilor disputate în această etapă în Divizia A, clasamentul la zi şi alte amănunte în

PAGINA 8

Claudia Presăcan la nunta Simonei Amînar

Fosta campioană mondială şi olimpică la gimnastică Simona Amînar şi avocatul Cosmin Tabără, fiul fostului ministru al Agriculturii Valeriu Tabără, s-au căsătorit religios, sâmbătă, la Catedrala Mitropolitană din Timişoara.

La ceremonie au participat fostele colege ale Simonei din lotul naţional de gimnastică Maria Olaru, Gina Gogean, Corina Ungureanu, Claudia Presăcan şi Andreea Răducan, precum şi antrenorii Mariana Bitang şi Octavian Belu.

Nunta a avut loc, sâmbătă seară, în sala Bavaria a Hotelului Continental din Timişoara, loc unde, în urmă cu un an, şi-a celebrat căsătoria şi fotbalistul Cosmin Contra.

Pentru a 36-a oară!

Steaua Bucureşti a câştigat, ieri, pentru a 36-a oară titlul de campioană naţională la hochei, după ce a învins în cel de-al treilea meci pe Progym Gheorghieni cu 4-0 (1-0; 2-0; 1-0). În urmă cu o săptămână, în Capitală "militarii" au învins cu 8-2 în primul meci al finalei, iar sâmbătă tot bucureştenii s-au impus cu 2-0.

Echipament nou pentru sala de gimnastică

Recent, sala de gimnastică a Clubului Sportiv Şcolar Sibiu a fost dotată cu o serie de aparate. Este vorba despre cele care până nu de mult s-au aflat în "vistieria" Palatului Sporturilor "Transilvania", şi au fost folosite cu ocazia Campionatelor Naţionale ale maestrelor.

În altă ordine de idei, micile gimnaste de la CSŞ Sibiu se pregătesc asiduu pentru primul concurs oficial al acestui an, finalele Campionatului Naţional rezervat cluburilor sportive, şi care se vor desfăşura, după toate probabilităţile, la Ploieşti, în prima jumătate a lunii aprilie.

Fotbal/ Divizia C, Seria a VII-a

Spectacol trist pe "Municipal"

FC AMSO Sibiu - Chimica Tîrnăveni 0-1 (0-0)

Ambele formaţii au oferit un spectacol fotbalistic sărac, care a plictisit în mare parte pe cei 500 de spectatori prezenţi în tribune; aceştia şi-au vărsat, la final, necazul pe "centralul" vâlcean Berbecaru, vinovat, în opinia lor, de acordarea eronată a penaltiului din care s-a marcat singurul gol al meciului ♦ Pe banca tehnică a oaspeţilor s-a aflat şi "principalul" Adrian Văsîi, însă de această dată în calitate de... maseur, întrucât nu avea legitimaţia vizată la zi ♦ Căpitanul echipei sibiene, Mircea Giurcă, a fost eliminat cu 8 minute înainte de final pentru proteste ♦ În urma acestui rezultat sibienii rămân pe locul 10 în clasament, însă fac minus 3 la "adevăr" ♦ Sâmbăta viitoare, FC AMSO va juca la Tg. Mureş, cu Gaz metan din localitate ♦ La partidă a asistat şi enigmaticul personaj "dl' Preda", cel care ar dori să investească serios în echipa sibiană, şi care a oferit, deja, echipamentul de joc în care au evoluat elevii lui Viorel Jurcă

FC AMSO	
1. Dangl	7
8. Huzoaică	6,5
6. Comăniciu	6
2. Mereş	6
4. Giurcă (cpt.)	4
7. Ov. Popa	6
10. Cl. Gheorghe	5,5
(3. Ov. Poplăcean, 72)	6
5. M. Stoica	6
16. Galea	5,5
(14. Coconete, 83)	
9. Marcu	5,5
11. Tara	5,5
(13. Ionuţ, 27)	5,5
Antrenor Viorel Jurcă.	
Rezerve neutilizate: 12. Piţigoi; 15. Baltag.	

Stadion: "Municipal".
Spectatori: circa 500.
Evoluţia scorului:
0-1, min. 82 - Callo (penalti)
Arbitru: V. Berbecaru (Rm. Vîlcea) 6.
Asistenţi: C. Stuparu (Tr. Măgurele) 7 şi I. Ştefan (Buzescu) 7.
Observator FRF: M. Sîrbu (Deva)
Cartonaşe galbene: Marcu (40), Coconete (85)/ Florea (67), Demian (87).
Cartonaşe roşii: Giurcă (81).
Raportul şuturilor: 10-12 (pe poartă 4-4).
Cornere: 3-5.

Chimica	
1. Holom	7
3. Maier	6
4. Szoke	6,5
5. Piştea	6
14. Dumitru	6
2. Demian	6
9. Tudose	6
(17. Gurticăpean, 65)	7
10. Callo	7
11. Pastor	5
(20. Ţepuş, 46)	7
16. Florea	6
21. Tarcea	6,5
(7. Vasile, 60)	6
Antrenor Adrian Văsîi.	
Rezerve neutilizate: 12. Gînj; 15. Cucerzan.	

Circa 500 de spectatori au luat loc, sâmbătă, în tribunele "Municipalului" sibian pentru a asista la partida dintre FC AMSO şi lidera clasamentului Seriei a VII-a a Diviziei C, Chimica Tîrnăveni. Cu Adrian Văsîi pe bancă, dar de această dată ca... maseur, tehnicianul oaspeţilor neavând legitimaţia vizată la zi, târnăvenenii au venit la Sibiu după toate cele trei puncte, doar victoria convenindu-le pentru a nu scăpa fotoliul de lider. Urmăritoarea Chimicii din clasament, aşa cum era de aşteptat, avea meci uşor la Sf. Gheorghe, unde a şi obţinut un 3-0 sec în faţa FC-ului din localitate.

Antrenorul Viorel Jurcă a trimis în teren o formulă de echipă în care surprizele au fost coborârea lui Adi Huzoaică pe postul de fundaş dreapta şi titularizarea lui Tara în atac, deşi acesta a evoluat în puţine minute în partidele de pregătire din perioada premergătoare returului, din cauza unei accidentări. De altfel, vârful sibian nu a rezistat pe teren decât 27 de minute, fiind înlocuit cu Ionuţ din cauza unor probleme la meniscul piciorului stâng. La oaspeţi, din "unsprezecele" de start au făcut parte şi sibienii Adi Holom între buturi, Demian, transferat în urmă cu două săptămâni la Chimica, şi Luci Tarcea, dar şi doi foşti componenţi ai Gazului metan din Mediaş, Ghiţă Callo şi Szoke. În plus, în partea secundă a mai apărut şi Ţepuş, un produs 100% al pepinierei defunctei FC Inter. Meciul a fost unul sărac în faze de poartă, în majoritate jucându-se între cele două careuri de "şaisprezece". S-au greşit multe pase, şuturile la poartă, în mare parte, au fost imprecise, iar când jucătorii au nimerit buturile ambii portari, atât Dangl cât şi Holom, au fost la post. Primul şut precis a fost cel al lui Titus Marcu, din minutul 7, însă Holom a reţinut fără probleme. Atacantul sibian reluase slab, pe jos, de la limita careului mare. Peste 10 minute, la cealaltă poartă, experimentatul Callo l-a remarcat pe Zoli Dangl. Ocazie rară pe un stadion de fotbal, la o jumătate de oră de la primul fluier al "centralului" vâlcean Berbecaru. La o lovitură de colţ executată de Mereş, Ionuţ, intrat în joc cu 3 minute înainte în locul lui Adi Tara, a reluat cu capul mult peste transversală de la... 3 metri. Ultima ocazie a primei reprize a fost irosită de Pastor, acesta reluând cu capul spre buturile apărate de Dangl, portarul sibian făcând ca la pauză scorul să fie alb. La 5 minute de la reluare Tarcea a avut ocazia de a face 0-1. Atacantul Chimicii a pătruns în careu pe partea dreaptă în sensul de atac al formaţiei sale, a reluat pe jos, la colţul lung, însă Dangl a prins cu un ultim efort. 7 minute mai târziu M. Stoica a executat bine o lovitură liberă, de la circa 30 de metri, însă Holom a respins în corner de la rădăcina barei. Momentul culminant al partidei se consumă în minutul 81. La o fază de atac a Chimicii balonul este scăpat în aut, însă tuşierul Stuparu nu semnalizează, mingea este trimisă în careu de fundaşul dreapta Dumitru şi Comăniciu îl jenează în 6 metri pe Ciubăncan. Aflat în apropiere, "centralul" Berbecaru arată, fără ezitare, punctul cu var. Proteste din partea echipei sibiene şi, din păcate, "căpitanul" Giurcă îşi lasă "corabia" în inferioritate numerică, fiind eliminat pentru proteste. Penaltiul este executat precis de Callo şi, deşi Dangl a fost pe minge, portarul sibian s-a văzut nevoit să scoată balonul din "aţe".

Pentru FC AMSO, meciul cu Chimica a însemnat o bătălie pierdută, nu şi războiul. Mai sunt 13 jocuri, în care elevii antrenorului Viorel Jurcă sunt obligaţi să demonstreze că înfrângerea aceasta a fost doar un accident.

Veşti bune, în ultima vreme, din punct de vedere financiar. De la Braşov a venit "misteriosul" personaj "Dl. Preda", care a şi adus un rând de echipament, cel cu care au jucat sibienii sâmbătă, şi care vrea să sprijine serios pe FC AMSO. Diferenţa, cel puţin după primele impresii, faţă de alţi atâţi şi atâţi "investitori" care au promis că sprijină sportul sibian este că acestui domn Preda nu îi place publicitatea graturită şi, în plus, înainte de a scoate pieptul la înaintare a făcut întradevăr ceva. Un rând de echipament nu înseamnă cine ştie ce, însă simt eu că, de data aceasta, s-a găsit cineva serios care să investească în fotbalul sibian nu doar de dragul de a obţine profit. Să dea Domnul să nu mă înşel!

Divizia C, Seria a VII-a, etapa a XVI-a

Rezultate

FC '97 Sf. Gheorghe - Metrom Braşov	0-3
Nitramonia Făgăraş - Energia Feldioara	0-0
Viromet Victoria - Gaz metan Tg. Mureş	1-0
FC AMSO Sibiu - Chimica Tîrnăveni	0-1
Romradiatoare Braşov - Unirea Ungheni	0-1
Budvar Od. Secuiesc - Viitorul Gheorghieni	3-0
Precizia Săcele - Minerul Berbeşti	3-1
Bucegi Predeal a stat.	

Clasament

1. Chimica Tîrnăveni	15	10	3	2	27-9	33(+12) ⇔
2. Metrom Braşov	15	10	2	3	30-10	32(+8) ⇔
3. Viromet Victoria	15	8	4	3	20-11	28(+1) ⇧
4. Nitramonia Făgăraş	15	8	2	5	23-13	26(+4) ⇩
5. Precizia Săcele*	15	10	2	3	30-11	25(+8) ⇔
6. Budvar Od. Secuiesc	15	7	2	6	26-15	23(+2) ⇧
7. FC '97 Sf. Gheorghe	15	6	4	5	21-20	22(-5) ⇩
8. Energia Feldioara	15	5	4	6	18-15	19(-5) ⇔
9. Bucegi Predeal	14	5	3	6	12-15	18(-3) ⇔
10. FC AMSO Sibiu	15	5	3	7	14-24	18(-3) ⇔
11. Rom. Braşov	15	5	2	8	11-16	17(-7) ⇔
12. Minerul Berbeşti	15	4	2	9	15-32	14(-4) ⇔
13. Gaz Tg. Mureş	15	3	4	8	10-23	13(-8) ⇔
14. Unirea Ungheni	15	4	0	11	10-30	12(-6) ⇧
15. Viitorul Gheorghieni	15	3	1	11	9-32	10(-11) ⇩

* Echipă penalizată cu 7 puncte.
Apemin Borsec s-a retras după prima etapă. Minerul Berbeşti a fost înscrisă în campionat înaintea etapei a III-a.

Etapa viitoare

Etapa a XVII-a, sâmbătă, 16 martie 2002, ora 11.00:
Viitorul Gheorghieni - Precizia Săcele (în tur 0-7)
Unirea Ungheni - Budvar Od. Secuiesc (0-5)
Bucegi Predeal - Nitramonia Făgăraş (0-1)
Energia Feldioara - Viromet Victoria (0-1)
Chimica Tîrnăveni - Romradiatoare Braşov (1-2)
Minerul Berbeşti - FC '97 Sf. Gheorghe (2-3)
Gaz metan Tg. Mureş - FC AMSO Sibiu (2-5)
Metrom Braşov va sta.

Pelúza a III-a

Pacea ringului

Să presupunem că Leonard Doroftei l-a făcut K.O. pe bietul Balbi, în repriza întâi. N-ar fi fost nici contestaţie de la podea, sau din alte părţi. Toată lumea era liniştită. L-a bătut! Cum nu toată lumea a rămas liniştită, se cuvin unele aprecieri şi observaţii.

Au sărit unii cu gura, chiar foarte tare, aceştia fiind întruniţi într-o comisie de la World Boxing Association (WBA) prezentă la faţa locului. Ea a spus, imediat, că, de fapt, câştigătorul este învinsul, adică argentinianul. Au mai fost rezultate contestate. Dar până să rezolvi într-un fel sau altul contestaţia, fie că te bucuri mai puţin, fie că te întristezi mai puţin. Ce-am făcut noi? Fireşte, ne-am bucurat. Ca întotdeauna, bucuria noastră a sărit peste "corzi", a ajuns la Ploieşti, a strâns lume în stradă, a umplut de flori Federaţia Română de Box, a pătruns până la Cotroceni şi la Palatul Victoria, până şi Prea Fericitul Teoctist a fost impresionat. L-am prins pe Doroftei într-un "ring" de felicitări şi de oboseală, care numai bine nu i-au făcut. L-am ajutat cu ceva? Nu! Îl iubim toţi? Da! Şi atunci? Sunt dispute de "vestiar" la cel mai înalt nivel. Ultima versiune a discuţiilor nu ne este favorabilă. Doroftei n-are nici o vină. Haideţi să-l ajutăm lăsându-l în pace. Este tot ce putem să facem pentru el.

Nu spuneam toate astea, dacă nu ştiam ceva care nu este cunoscut "altora". Că ringul are aceleaşi dimensiuni şi la Bucureşti, şi la San Antonio. Că amândoi sportivii sunt buni. Că prin ce facem putem să-l ridicăm pe unul din ei, sau să-l coborâm pe altul. De ce să-l stânjenim tocmai pe-al nostru? Acest lucru l-am făcut şi cu alţi sportivi pe care i-am iubit. Să zicem că, având o experienţă în a doborî tocmai ce ne place, putem să învăţăm! Să-l apărăm pe Doroftei.

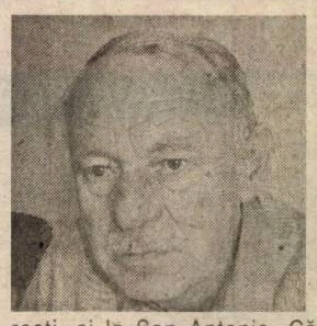

Mihai BRATU

Tribuna sporturilor

Fondat în 1990
Str. G. Coşbuc, nr. 38, 2400
Tel. 21.12.81; 43.31.93
Tel./Fax. 21.41.41
Editat de Casa de Presă şi Editură Tribuna
ISSN 1220-3467
Tiparul executat la SC Tipotrib SRL

Consiliul de Administraţie
Emil David - director general
Mircea Biţu - director editorial
Colectivul redacţional
Ovidiu Boica - şef departament
N.I. Dobra, Mihai Bratu - seniori editori
Marius Ionescu, Dragoş Bako - reporteri
Ramona Popa, Victor Cociu, Gheorghe Răşinaru, Avram Besoiu - colaboratori
Fred Nuss, Daniel Bălţat - foto

Fotbal/ Divizia B, Seria a II-a

Cu o... ocazie nu se face primăvară

ASA Tg. Mureş - Gaz metan Mediaş 1-0 (0-0)

Medieşenii au pierdut, sâmbătă, la Tg. Mureş, o partidă disputată în faţa unei formaţii crispate de eventualitatea retrogradării, ASA-ul local ocupând, la începutul returului, un loc retrogradant; elevii antrenorilor Silviu Dumitrescu şi Petre Purima au avut o singură ocazie mai clară de a puncta, în chiar primul minut al reprizei secunde; transferat în cursul săptămânii trecute, atacantul Dumitru Gavrilescu a fost titularizat, însă a fost schimbat cu un sfert de oră înaintea finalului jocului cu Ferencz Popescu; urmează, pentru Gaz metan, întâlnirea de pe propriul teren cu FC Baia Mare, una dintre formaţiile care se află în lupta pentru promovare; arbitraj excelent al brigăzii Băjan - Botezatu - D. Deaconu

Faţă de partidele de pregătire disputate în ultimele săptămâni, Gaz metan Mediaş a practicat, sâmbătă, la Tg. Mureş, un joc de slabă factură tehnico-tactică, creându-şi, de-a lungul celor 90 de minute o singură ocazie mai clară de a marca. În rest, elevii antrenorilor Silviu Dumitrescu şi Petre Purima au jucat mult sub aşteptări, deşi marea lor majoritate au evoluat şi pe prima scenă fotbalistică autohtonă nu cu mult timp în urmă. În plus, târgmureşenii au aliniat la primul fluier al "centralului" Alexandru Băjan care, în paranteză fie spus, a condus excelent jocul, demonstrând încă o dată că îşi merită locul în elita arbitrajului de la noi, o formulă de echipă în care şi-au găsit locul o serie de jucători mai puţin experimentaţi decât adversarii lor, chiar şi trei debutanţi la asemena nivel - Bora, Otvoş şi Florinczi.

Totuşi, prima ocazie a meciului am notat-o în dreptul medieşenilor. La 3 minute de la debutul jocului, la o lovitură liberă Ciurar a trimis, de la circa 25 de metri puţin pe lângă buturile apărate de Farcaş. Peste 7 minute, la cealaltă parţă, Otvoş a şutat în Dorin Roşca, după care balonul a fost respins de un fundaş medieşean. Porav, două minute mai târziu, de departe cel mai bun jucător al gazdelor, a reluat, cu capul, pe lângă. În minutul 14 Gavrilescu, titularizat de antrenorii medieşeni deşi a fost transferat abia marţea trecută, a făcut un un-doi cu Claudiu Moldovan însă în momentul în care ultimul se pregătea să reia spre poartă a intervenit un fundaş advers şi a respins în corner, lovitura de la colţul terenului rămânând fără rezultat. Pogăcean (28) l-a întrebuinţat serios pe Farcaş, care a respins în faţă însă Boaru a întârziat o fracţiune de secundă şi a rata intercepţia sau şutul la poartă (28), iar un minut mai târziu fostul vârf al Gazului metan, în prezent la ASA, Claudiu Şomfălean, a şutat puternic, de la limita careului mic, în urma unui contraatac, însă a ţintit în Roşca, portarul medieşean reuşind să reţină balonul. Cu 3 minute înainte de final portarul medieşean s-a mai remarcat încă o dată, la şutul lui Puşcaş, astfel că la pauză scorul înregistrat de tabela de marcaj era unul alb.

În primul minut de la reluare medieşenii au ratat cea mai mare ocazie de a puncta. La o centrare a lui Boaru, Mircea Stanciu a reluat cu capul din apropiere, Farcaş respingând cu greu în corner. Un minut mai târziu, la cealaltă poartă Roşca a respins şi el în afara suprafeţei de joc în urma unui nou şut al lui Puşcaş, iar în minutul 56 tot portarul medieşean şi-a salvat echipa de la un gol ca şi făcut, blocându-l pe Vlasiu, care scăpase singur. Cu o jumătate de oră însă înainte de final a picat şi golul, conform cu desfăşurarea partidei, într-un singur sens, şi anume spre poarta Gazului metan. Nicolau s-a complicat inutil în marginea terenului, a pierdut balonul, a faultat, iar în urma loviturii libere executate de Szigmond, Porav s-a înălţat, la 7-8 metri de poarta lui Roşca, nemarcat fiind, şi a reluat în "aţe". Până la final ambele formaţii şi-au mai creat câte o singură ocazie de gol, prin Claudiu Şomfălean (81), respectiv M. Stanciu. De la înscrierea golului gazdele fuseseră mai preocupate să păstreze rezultatul, apelând la nenumărate trageri de timp, la fel cum s-a întâmplat şi în ultimul minut, când Porav a fost sancţionat de "centralul" Băjan tocmai din acest motiv, în vreme ce medieşenii au resimţit, prematur, o oboseală care i-a împiedicat să mai pună probleme serioase lui Farcaş. Aşadar, primul meci, prima înfrângere pentru Gaz metan în acest retur de campionat, rezultatul coborând formaţia din oraşul de pe malurile Tîrnavei Mari două locuri în clasament. Sperăm că, în sâmbăta ce va urma, când la Mediaş va veni FC Baia Mare, una dintre formaţiile care se bat, şi în acest an, pentru promovare, elevii antrenorilor Silviu Dumitrescu şi Petre Purima să practice un cu totul alt joc.

Abonamente de 300.000 de lei

Clubul medieşean a pus în vânzare abonamente pentru cele 8 jocuri de pe propriul teren pe care Gazul metan le va disputa în acest retur de campionat. Cu numai 300.000 de lei, suporterii pot avea rezervat unul din locurile tribunei "Zero". Informaţii la tel. 069/80.11.27 (dl. Herciu).

ASA Tg. Mureş	
1. Farcaş	5
2. Asztalos	5,5
4. Mihu	5,5
5. Szigmond	5,5
3. Kovacs	5
7. Bora	5
(17. Vlasiu, 55)	5,5
6. Porav	6
8. Otvoş	5,5
10. Florinczi	5
(14. Bucur, 78)	
9. Cl. Şomfălean	6
(13. Ignat, 90)	
11. Puşcaş	6

Antrenor Imre Fodor.
Rezerve neutilizate: 12. Moldovan; 15. Grama; 16. Luca.

Tg. Mureş
Stadion: "Municipal"
Spectatori: circa 2.000.
Evoluţia scorului:
1-0, min. 60 - Porav
Arbitru: Al Băjan (Videle) 8.
Asistenţi: Nic. Botezatu (Piatra Neamţ) 8 şi Dan Deaconu (Bacău) 8.
Observator FRF: Mircea Salomir (Cluj-Napoca).
Cartonaşe galbene: Bora (35), Porav (90)/ Pogăcean (54), Miclăuş (81).
Cartonaşe roşii: -.
Raportul şuturilor: 11-6 (pe poartă 6-2).
Cornere: 5-2.

Gaz metan	
12. D. Roşca	6
16. Nicolau	5
13. Ciurar	5
17. Cazangiu	5
18. Miclăuş	5
10. Pogăcean	5
(20. C. Stoica, 74)	5,5
21. Cl. Moldovan	5
(19. Dîmbean, 70)	5
19. V. Stoica	6
7. M. Stanciu	5
9. Boaru	5
5. Gavrilescu	5,5
(11. Fr. Popescu, 75)	5

Antrenor Silviu Dumitrescu.
Rezerve neutilizate: 1. P. Rus; 14. Drăgulin; 6. Hanc.

A marcat Luci Cotora

Titular de drept al formaţiei pregătite de Sorin Cîrţu, Luci Cotora a marcat, sâmbătă, al treilea gol al echipei sale în întâlnirea cu Politehnica Timişoara, încheiată cu scorul de 5-0 în favoarea oltenilor.

♦ **FC Bihor - Universitatea Cluj 2-0 (1-0)**
Ungurul Csehi a făcut diferenţa, înscriind ambele goluri ale echipei sale (minutele 4 şi 85). În plus, atacantul orădenilor a mai avutr alte două mari ocazii de a marca, în minutele 2 şi 39. Csehi a făcut pereche în atac cu nigerianul Kent, transferat în intrasezon de la UT Arad. Pancovici (FC Bihor - minutul 77) şi Matei (Universitatea - minutul 62) au fost eliminaţi.

♦ **UT Arad - Minaur Zlatna 1-0 (0-0)**
Ciubăncan a marcat, în minutul 72, singurul gol al formaţiei sale în faţa Minaurului. În urma acestui rezultat arădenii păstrează fotoliul de lider, cel puţin până la meciul de la Cluj, din sâmbăta care urmează.

♦ **Pandurii Tg. Jiu - Jiul Petroşani 1-0 (1-0)**
O victorie la limită a obţinut şi formaţia din Tg. Jiu, în compania celor de la Jiul Petroşani. Singurul gol al partidei a fost reuşit de Arcanu în minutul 23.

♦ **Fc Baia Mare - Internaţional Piteşti 3-1 (1-1)**
Meci cu multe goluri la Baia Mare. Surprinzător, piteştenii au deschis scorul, în mintul 16, prin D. Stoica, gazdele egalând cu 4 minute înainte de concluzia primei reprize, prin golgeterul Sandu Negrean. În partea secundă Cînu (54) şi Cornea, cu un sfert de oră înainte de final, au adus victoria adversarei Gazului metan din etapa viitoare.

♦ **CSM Reşiţa - Olimpia Satu Mare 2-1 (1-1)**
Reşiţenii au deschis scorul în minutul 10, prin Cristi Bratu, însă până la pauză sătmărenii au egalat prin Gorga II, adus în această iarnă de la Gloria Bistriţa (31). Golul victoriei l-a reuşit Ciocoi la 5 minute după debutul în partea secundă a jocului.

♦ **Apulum Alba Iulia - Industria Sârmei Cîmpia Turzii 1-0 (0-0)**
Argentinianul Gideon (58) a înscris singurul gol al gazdelor.

♦ **Extensiv Craiova - Politehnica Timişoara 5-0 (3-0)**
Neagoe (5, 22), L. Cotora (31), D. Rădoi (47) şi Pavel Badea (50) au înscris pentru formaţia olteană, într-o partidă în care Politehnica a avut în Roşu (20 de ani) cel mai... vârsnic jucător de pe teren.

Divizia B, etapa a XVI-a

Seria I

Rezultate

Metalul Plopeni - Inter Gaz Bucureşti	0-0
Diplomatic Focşani - Foresta Suceava	1-1
AEK Bucureşti - ARO Cîmpulung Muscel	2-0
Midia Năvodari - Tractorul Braşov	1-0
Cimentul Fieni - FC Oneşti	2-0
Dinamo Poiana Cîmpina - Dacia Unirea Brăila	0-0
Laminorul Roman - Rapid Electromagnetica	2-1
Rocar Bucureşti - Petrolul Moineşti	0-3

Clasament

1. AEK Bucureşti	16	10	2	4	30-20	32 (+5)⇔
2. Cimentul Fieni	16	7	6	3	18-10	27 (+3)⇧
3. Midia Năvodari	16	7	5	4	21-17	26 (-1)⇧
4. Inter Gaz Bucureşti	16	7	4	5	20-14	25 (+1)⇩
5. Metalul Plopeni*	16	9	3	4	21-15	24 (+3)⇔
6. ARO Cîmpulung	16	7	3	6	19-18	24 (0) ⇩
7. Foresta Suceava	16	6	5	5	25-19	23 (-1)⇧
8. Rapid Electro.*	16	7	2	7	28-25	23 (+2)⇩
9. Petrolul Moineşti	16	6	3	7	18-20	21 (0)⇔
10. Diplomatic Focşani	16	5	5	6	17-19	20 (-7)⇩
11. Laminorul Roman	16	6	1	9	21-26	19 (-5)⇧
12. FC Oneşti	16	5	4	7	15-25	19 (-2)⇩
13. Dinamo Cîmpina*	16	6	4	6	22-20	16 (-2)⇔
14. Tractorul Braşov	16	3	6	7	11-16	15 (-9)⇔
15. Rocar Bucureşti*	16	5	2	9	12-19	11 (-7)⇔
16. Dacia U. Brăila	16	3	3	10	11-26	12 (-9)⇔

Formaţiile subliniate nu pot promova deoarece sunt "sateliţi" ai unor echipe de Divizia A
* Echipe penalizate cu 6 puncte. Rocar Bucureşti s-a retras din campionat după încheierea turului. Conform regulamentului, echipele cu care trebuie să joace vor câştiga cu 3-0.

Etapa viitoare

Etapa a XVII-a, sâmbătă, 16 martie 2002, ora 11.00:
Rapid Electromagnetica - Rocar Bucureşti 3-0 (în tur 2-0)
Inter Gaz Bucureşti - Diplomatic Focşani (1-2)
Foresta Suceava - AEK Bucureşti (3-1)
Dacia Unirea Brăila - Laminorul Roman (0-2)
Petrolul Moineşti - Metalul Plopeni (1-2)
FC Oneşti - Dinamo Poiana Cîmpina (2-6)
Tractorul Braşov - Cimentul Fieni (0-1)
ARO Cîmpulung Muscel - Midia Năvodari (1-0)

Seria a II-a

Rezultate

FC Bihor Oradea - Universitatea Cluj	2-0
UT Arad - Minaur Zlatna	1-0
Pandurii Tg. Jiu - Jiul Petroşani	1-0
ASA Tg. Mureş - Gaz metan Mediaş	1-0
FC Baia Mare - Internaţional Piteşti	3-1
CSM Reşiţa - Olimpia Satu Mare	2-1
Apulum Alba Iulia - Industria S. Cîmpia Turzii	1-0
Extensiv Craiova - Politehnica Timişoara	5-0

Clasament

1. UT Arad	16	12	1	3	27-13	37(+10)⇔
2. FC Baia Mare	16	11	2	3	35-13	35(+11)⇔
3. Extensiv Craiova	16	10	4	2	29-10	34(+10)⇔
4. CSM Reşiţa	16	8	4	4	18-17	28(+4) ⇔
5. FC Bihor Oradea	16	7	6	3	23-12	27(0) ⇔
6. Apulum Alba Iulia	16	6	6	4	25-21	24(0) ⇧
7. Pandurii Tg. Jiu	16	6	6	4	11-11	24(-3) ⇧
8. Gaz metan Mediaş*	16	8	4	4	26-12	21(+4) ⇩
9. Industria S. C. Turzii	16	6	3	7	21-19	21(0) ⇩
10. Internaţional Piteşti	16	5	4	7	22-24	19(-2) ⇔
11. Universitatea Cluj	16	4	5	7	22-19	17(-7) ⇔
12. ASA Tg. Mureş	16	5	2	9	15-28	17(-10) ⇧
13. Minaur Zlatna	16	4	4	8	14-24	16(-8) ⇩
14. Olimpia Satu Mare	16	4	1	11	22-34	13(-8) ⇔
15. Jiul Petroşani	16	2	3	11	12-34	9(-15) ⇔
16. Politehnica Tim.**	16	1	3	12	11-42	1(-15) ⇔

* Echipă penalizată cu 7 puncte.
** Echipă penalizată cu 5 puncte.

Etapa viitoare

Etapa a XVII-a, sâmbătă, 16 martie 2002, ora 11.00:
Universitatea Cluj - UT Arad (în tur 0-1)
Ind. Sârmei C. Turzii - Extensiv Craiova (0-1)
Internaţional Piteşti - CSM Reşiţa (1-1)
Minaur Zlatna - Pandurii Tg. Jiu (1-1)
Jiul Petroşani - ASA Tg. Mureş (1-2)
Olimpia Satu Mare - Apulum Alba Iulia (1-5)
Politehnica Timişoara - Fc Bihor Oradea (0-2)
Gaz metan Mediaş - FC Baia Mare (1-3)

Fotbal/Stranieri

Alin Stoica, Cernat şi Mitu pe lista marcatorilor

Jucătorul român **Alin Stoica** a marcat un gol în minutul 61 al partidei pe care echipa sa, Anderlecht Bruxelles, a câştigat-o, sâmbătă, pe teren propriu, cu scorul de 2-0, în faţa formaţiei Lommel, în etapa a XXVI-a a campionatului Belgiei.

Stoica a jucat pe întreaga durată a meciului şi a primit un cartonaş galben în minutul 55.

Fotbalistul român al formaţiei RWD Molenbeek, **Marius Mitu**, a înscris un gol în minutul 90 al întâlnirii pe care gruparea sa a câştigat-o, în deplasare, cu scorul de 3-1, în faţa echipei Beveren, în campionatul Belgiei. Mitu a evoluat toate minutele.

Florin Cernat a marcat un gol în minutul 73 al partidei amicale pe care echipa sa, Dinamo Kiev, a câştigat-o, sâmbătă, cu scorul de 5-2, în faţa formaţiei FC Vinnytsia. Cernat şi Tiberiu Ghioane au evoluat pentru Dinamo Kiev în a doua repriză a meciului.

Formaţia Betis Sevilla, cu românul **Iulian Filipescu** pe gazon pe întreaga durată a partidei, s-a impus, sâmbătă, pe teren propriu, cu scorul de 2-1, în faţa formaţiei CF Barcelona, în etapa a XXIX-a a campionatului Spaniei.

Gheorghe Craioveanu a intrat pe teren în minutul 65 al meciului pierdut de echipa Villarreal, sâmbătă, în deplasare, cu scorul de 0-3, în faţa grupării Real Madrid. Craioveanu l-a înlocuit pe Victor, în timp ce **Constantin Gîlcă** nu a jucat pentru Villarreal. Absent de pe teren a fost şi jucătorul **Bogdan Mara** în partida pe care echipa sa, Deportivo Alaves, a pierdut-o, cu scorul de 1-2, în deplasare la formaţia Las Palmas.

În etapa a XXXI-a a diviziei a doua a campionatului Spaniei, **Laurenţiu Roşu** şi **Constantin Barbu** au fost titulari în meciul pe care formaţia lor, Numancia, a terminat-o la egalitate, scor 2-2, sâmbătă, în deplasare, cu gruparea Atletico Madrid. Roşu a fost înlocuit în minutul 82 cu Alberto, în timp ce Barbu a ieşit de pe teren în minutul 66, lăsîndu-i locul lui Parri.

Jucătorul român al echipei Energie Cottbus **Vasile Miriuţă** a evoluat pe întreaga durată a meciului pierdut de formaţia sa, sâmbătă, în deplsare, cu scorul de 0-2, în faţa grupării Bayer Leverkusen, în etapa a XXVI-a a campionatului Germaniei. **Laurenţiu Reghecampf** a evoluat 58 de minute pentru Energie Cottbus, el fiind înlocuit cu C.Brasilia. Echipa VfL Wolfsburg, cu **Dorinel Munteanu** pe gazon pe întreaga durată a meciului, a câştigat, cu scorul de 5-1, meciul disputat pe teren propriu cu formaţia FC Koln.

Mihai Tararache a primit un cartonaş galben în minutul 84 al meciului câştigat de echipa sa, Grasshopper Zürich, sâmbătă, pe teren propriu, cu scorul de 3-0, în faţa formaţiei FC Zürich, în etapa a IV-a a play-off-ului campionatului Elveţiei. Tararache a evoluat pe întreaga durată a întâlnirii. Jucătorul român al echipei St.Gall, **Ionel Gane**, nu a jucat în meciul terminat de formaţia sa la egalitate, scor 2-2, în deplasare la gruparea Servette Geneva.

Galata redevine lider

Formaţia Galatasaray a învins, sâmbătă, pe teren propriu, cu scorul de 1-0 (0-0), echipa Beşiktaş, într-o partidă din etapa a XXVI-a a campionatului Turciei.

Golul a fost marcat de Fleurquin, în minutul 68. Jucătorul echipei Beşiktaş Ahmet Yildirim a fost eliminat de pe teren în minutul 74. Atacantul român Radu Niculescu nu a evoluat în acest meci.

La conferinţa de presă organizată după terminarea meciului a participat antrenorul secund al echipei Galatasaray, Yasin Ozdenak. Potrivit cotidianului "Fotomac", Mircea Lucescu (foto) i-a cerut lui Ozdenak să participe la această conferinţă de presă deoarece tehnicianul turc a fost cel care s-a aflat, în timpul meciului, pe banca tehnică a echipei Galatasaray. Lucescu, care a fost suspendat de Comisia de Disciplină a Federaţiei Turce de Fotbal pe o perioadă de o lună, a urmărit partida din tribune. Tehnicianul român a transmis, în timpul meciului, instrucţiunile de joc printr-un aparat de emisie-recepţie translatorului său Turgay Vardar, care s-a aflat pe banca tehnică.

"Nu a fost uşor să învingem, dar suntem fericiţi că am obţinut cele trei puncte puse în joc. Dacă Umit Karan ar fi transformat ocaziile de gol pe care le-a avut, rezultatul final al meciului ar fi fost unul mult mai bun. Acum ne vom putea pregăti în condiţii mai bune pentru meciul de miercuri, cu AS Roma", a declarat Ozdenak.

În urma rezultatului înregistrat sâmbătă, Galatasaray şi-a recâştigat poziţia de lider în clasamentul Turciei, pe care a pierdut-o în urmă cu o săptămână. Echipa antrenată de Mircea Lucescu a acumulat 56 de puncte, fiind urmată în clasament de Beşiktaş, cu 53 de puncte şi de Fenerbahce, cu 52 de puncte, dar un meci mai puţin disputat.

Un vraci a solicitat bani pentru servicii aduse selecţionatei Camerunului

Un vraci din regiunea Garua (nordul Camerunului) a solicitat ministrului camerunez al Sporturilor achitarea unei facturi de aproximativ 45.000 de euro, reprezentând plata pentru serviciii aduse selecţionatei de fotbal a Camerunului.

Potrivit săptămânalului camerunez "Nouvelle Presse", vraciul respectiv pretinde că a ajutat echipa naţională a Camerunului să câştige ediţia din acest an a Cupei Africii pe naţiuni (CAN-2002). "Din locuinţa mea, am lucrat pentru victoriile succesive ale 'leilor invincibili' (n.r. - supranumele selecţionatei cameruneze), de la începutul şi până la sfârşitul competiţiei", se arată în nota adresată ministrului Sporturilor de către vrăjitorul din Garua.

Publicaţia citată notează că expeditorul acestei note nu a fost angajat de nimeni pentru a presta servicii în favoarea echipei naţionale a Camerunului şi nici nu a călătorit în Mali, ţara care a organizat CAN-2002, pentru a asista la meciurile reprezentativei camerunez din cadrul acestui turneu.

Factura expediată de vraciul din Garua prevede valoarea onorariilor pentru serviciile aduse în cazul fiecărei partide disputate de "leii invincibili" la CAN-2002.

Bugetele echipelor de fotbal din Camerun au conţinut, timp de mai mulţi ani, un capitol separat pentru "pregătirea psihologică", ceea ce însemna, în realitate, recursul la vrăjitori sau preoţi, cu scopul de a asigura reuşitele formaţiilor.

"Am dat uneori prea mulţi bani unor escroci, chiar sacrificând primele jucătorilor. De fapt, convingerea noastră este că fotbaliştii sunt cei care hotărăsc rezultatul unui meci", a declarat, în cadrul unei emisiuni a postului naţional de radio din Camerun, fostul preşedinte al clubului Canon Yaounde, Ferdinand Koungou Edima, în prezent ministru al Administraţiei Teritoriale în guvernul camerunez.

"Şeriful" Stoichiţă

Antrenorul Mihai Stoichiţă a declarat, că va pleca, în Republica Moldova, pentru a prelua conducerea tehnică a echipei Şerif Tiraspol.

"Am semnat un contract pe o perioadă de şase luni, cu opţiune de prelungire pentru unul sau doi ani", a spus Stoichiţă, care a precizat că obiectivul său este câştigarea titlului naţional şi calificarea echipei într-o cupă europeană. Stoichiţă a menţionat că, pentru moment, nu va duce din România nici un jucător în Moldova, deoarece vrea întâi să-i cunoască pe fotbaliştii din lotul grupării din Tiraspol.

Formaţia Şerif Tiraspol se află pe prima poziţie a clasamentului, cu 36 de puncte, înregistrând, în 14 meciuri, 11 victorii şi trei rezultate de egalitate.

O comisie de audit a fost creată în cadrul FIFA

O comisie de audit a fost creată, la Zürich, în cadrul FIFA, în urma şedinţei Comitetului Executiv al forului fotbalistic internaţional.

Comisia are şase membri şi trebuie să verifice situaţia financiară a FIFA. Concluziile comisiei vor fi date publicităţii pe 30 aprilie. Preşedintele comisiei este scoţianul David Will, iar funcţia de vicepreşedinte este deţinută de australianul David Scarsella. Membrii comisiei sînt Chung Moon-Joong (Coreea de Sud), Slim Aloulou (Tunisia), Riccardo Teixeira (Brazilia) şi Jack Blazer (SUA).

"Este vorba de o verificare, nu de o anchetă. În cazul în care divergenţele din cadrul FIFA nu vor înceta, va fi organizat un congres extraordinar unde se va discuta situaţia financiară. Nu este uşor să conduci fotbalul mondial dacă nu eşti sprijinit. Se încearcă discreditarea mea. Dacă există vreun candidat la preşedinţia FIFA, să vorbească. Fotbalul înseamnă fair-play", a declarat preşedintele forului fotbalistic internaţional, Joseph Blatter.

Pagină realizată de Ovidiu BOICA

Primăvara cupelor europene

În Liga Campionilor: o singură certitudine - Real Madrid

Mult a fost, puţin a mai rămas, adică doar două etape până la aflarea celor opt echipe calificate din cele patru grupe. Un singur lucru este cert: Real Madrid se află deja în sferturi, iar FC Nantes şi FC Porto sunt fără nici o şansă. În rest, cel puţin teoretic, orice este posibil. Iată situaţia la această oră:

Grupa A

1. Manchester United	4	2	2	0	10-3	8
2. Bayern München	4	2	2	0	3-1	8
3. Boavista Porto	4	1	1	2	1-4	4
4. FC Nantes	4	0	1	3	2-8	1

Următoarele partide: Manchester-Bayern, FC Nantes-Boavista (13.III), Bayern-FC Nantes, Boavista-Manchester (19.III).

În mod normal, MU şi Bayern se califică, mai ales dacă în meciul direct merg "la pace", făcând un egal de salon. Portughezii au un program greu, dar cu şase puncte, în eventualitatea că obţin două victorii, acumulează un total de 10 puncte, cu care sunt competitivi.

De remarcat eficacitatea atacului german - cel mai prolific dintre toate - precum şi faptul că Boavista, cu un singur gol înscris, a cucerit 4 puncte.

Grupa B

1. AS Roma	4	1	3	0	5-2	6
2. Barcelona	4	1	2	1	6-7	5
3. Galatasaray	4	0	4	0	4-4	4
4. Liverpool	4	0	3	1	2-4	3

Următoarele partide: Barcelona-Liverpool, Roma-Galatasaray (13.III), Galatasaray-Barcelona, Liverpool-Roma (19.III).

O grupă "ciudată", în care toate cele patru componente se pot gândi cu îndreptăţire la calificare. O figură aparte o constituie echipa din Istanbul, care n-a reuşit nici o victorie, dar nici n-a luat bătaie. Oricum, pentru a se califica, formaţia antrenată de Lucescu are nevoie să câştige ori la Roma, ori acasă, cu Barcelona, lucru teribil de greu, dacă nu imposibil. De altfel, toate meciurile care au mai rămas sunt decisive. Varianta cea mai simplă ar fi ca miercuri, Roma şi Barcelona să câştige şi atunci ultima etapă devine inutilă. Surprinde evoluţia palidă a echipei lui Gerard Hullier, care în campionatul englez face minuni, iar aici abia a reuşit trei remize. Sunt convins că Babbel, Heskey, Fowler, Owen, Berger, Hamann, Litmanen n-au renunţat la luptă.

Grupa C

1. Real Madrid	4	4	0	0	9-3	12
2. Panathinaikos	4	2	1	1	4-4	7
3. Sparta Praga	4	0	3	1	4-7	3
4. FC Porto	4	0	1	3	1-4	1

Următoarele partide: Porto-Panathinaikos, Real-Sparta (12.III), Panathinaikos-Real, Sparta-Porto (20.III).

Aici lucrurile par rezolvate, Real fiind calificată (putând aborda ultimele jocuri cu rezervele), iar Panathinaikos e şi ea cu un picior în sferturi, fiindcă ţine de domeniul fantasticului să crezi că grecii vor pierde ambele meciuri, iar cehii le vor câştiga pe ale lor. Aşteptam mai mult de la Porto (echipă cu multe nume sonore: argentinianul Esnaider, brazilienii Ruben Junior, Rafael, Pena, Clayton, rusul Aleinicev, paraguayanul Paredes) şi, când colo, ne-a făcut surpriza echipa grecească, teribil de ambiţioasă şi având doi atacanţi care nu iartă: "polonezul" Olisadebe şi cipriotul Konstantinou.

Grupa D

1. Arsenal Londra	4	2	1	0	8-5	7
2. Deportivo La Coruna	4	2	1	0	4-3	7
3. Juventus Torino	4	1	1	2	5-5	4
4. Bayer Leverkusen	4	1	1	2	5-9	4

Următoarele partide: Arsenal - Deportivo, Bayer - Juventus (12 III), Deportivo - Bayer, Juventus - Arsenal (20 III)

Fără înfrângeri, Arsenal şi Deportivo par scăpate spre sferturi, dar Juventus (cu "garnitura" sa de vedete: Del Piero, Nedved, Trezeguet, Davids, Conte, Amoroso (este ca o fiară - mai periculoasă atunci când sângerează). Derby-ul grupei se dispută marţi, la Londra, unde "tunarii" lui Arsene Wenger - Seaman, Vieira, Pires, Bergkamp, Wiltord, Henry, Kanu - primesc replica spaniolilor lui Javier Irueta - Naybet, Mauro Silva, Djalminha, Tristan, Amavisca, Emerson, Valeron - care sunt în mare formă. La Leverkusen, nu va fi o luptă mai puţin importantă, învinsa putând să-şi ia adio de la calificare, nici egalul nefiind util cuiva.

Manşa întâi a sferturilor de finală va avea loc în 2-3 aprilie a.c., iar returul, în 9-19 aprilie a.c.
Semifinalele sunt programate în 23-24 aprilie, turul şi 30 aprilie - 1 mai, returul.
Finala se va desfăşura la 15 mai a.c., la Glasgow.

Surprize mari în Cupa UEFA

Cine ar fi crezut, în toamna anului trecut, când competiţia era abia la început, că echipe "grele" precum Anderlecht Bruxelles, Dinamo Kiev, Schalke 04, Lazio Roma, Fenerbahce Istanbul, Spartak şi Lokomotiv Moscova nu vor... prinde primăvara. Iar din cele care au ajuns să vadă colţul ierbii, câteva s-au văzut eliminate când le era lumea mai dragă. Este cazul lui AC Parma, eliminată de Happoel Tel Aviv, este vorba de Olympique Lyon, scoasă din cursă de Slovan Liberec şi, nu mult a lipsit ca şi AC Milan să păţească ruşinea de la Roda Kerkrade (câştigând, cu emoţii, după prelungiri şi lovituri de la 11 metri).

Deci, sferturile de finală programează următoarele întâlniri:

Slovan Liberec - Borusia Dortmund
Happoel Tel Aviv - AC Milan
Inter Milano - Valencia
PSV Eindhoven - Feyenoord Rotterdam.

Turul va avea loc la 14 martie, iar returul la 21 martie a.c.

Dacă luăm în calcul doar valoarea ştiută a echipelor, în mod normal, pentru semifinale, ar trebui să se califice fără probeme Borussia (Lehmann, Worns, Evanilson, Kohler, Bobici, Oliseh, Dede, Amoroso) şi AC Milan în dauna celor două... producătoare de surprize. În celelalte întâlniri orice este posibil, dar eu pariez pe italieni şi pe... piciorul celor de la Feyenoord (Van Gastel, Kalou, Leonardo, Ono, Korneev, Dos Santos, Emerton), deşi PSV este în imediata vecinătate în clasamentul olandez.

Semifinalele vor avea loc în 4, respectiv 11 aprilie, iar finala, în 8 mai, la... Rotterdam. Dacă Feyenoord ajunge în finală înseamnă că va juca acasă, în faţa propriilor suporteri şi altele vor fi datele problemei. **(n.i.d.)**

FOTBAL ÎN EUROPA

ITALIA - etapa a XXVI-a

Atalanta - Lecce 2-1 (2-0)
Au marcat: Rossini '24, Pinardi '30 / Cirillo '56
- Jucătorul român al echipei Lecce, Gheorghe Popescu, nu a evoluat în această partidă.
Fiorentina - Udinese 0-0
Piacenza - Perugia 2-0 (1-0)
Au marcat: Eusebio Di Francesco '30, Hubner '85
-Jucătorul român al echipei Piacenza, Bogdan Pătraşcu, a fost introdus în joc în minutul 90+1, în locul lui Matuzalem.
AC Torino - Chievo 2-2 (1-1)
Au marcat: Ferrante '35, Maspero '54 / Corradi '20 şi '53
Venezia - Brescia 1-2 (1-0)
Au marcat: Magallanes '40 / Giunti '57 (p), Salgado '58
Hellas Verona - Parma 1-0 (0-0)
A marcat: Mutu '83 (p)
Bologna - AC Milan 2-0 (2-0)
Au marcat: Fresi '3, Julio Cruz '24
-Jucătorul român Cosmin Contra (AC Milan) a evoluat pe toată durata partidei.

SPANIA - etapa a XXIX-a

Real Madrid - Villarreal 3-0 (1-0)
Au marcat: Raul '14, Hierro '60, McManaman '63
Betis Sevilla - FC Barcelona 2-1 (1-0)
Au marcat: Dani '3, '77 / Ito '54 (autogol)
Deportivo La Coruna - Rayo Vallecano 1-1 (1-1)
Au marcat: Pandiani '8 / Bolici '34
Las Palmas - Deportivo Alaves 2-1 (1-1)
Au marcat: Jorge '31, Josico '74 / Astudillo '14.
Espanyol - Atletic Bilbao 2-0
Malaga - Real Zaragoza 2-1
Mallorca - Osasuna 4-2
Valencia - Sevilla 2-0
Valladolin - Celta Vigo 2-4

PORTUGALIA - etapa a XXVI-a

Belenenses Lisabona - FC Porto 3-0 (1-0)
Au marcat: Verona '36, Cesar Peixoto '73, Cafu '90
Sporting Braga - Boavista Porto 0-2 (0-1)
Au marcat: / Duda '26, Artur Jorge '71 (autogol)
Gil Vicente - Benfica Lisabona 0-2 (0-2)
Au marcat: / Argel '4, Drulovici '21.
Alberca - Beira Mar 2-0
Farense - Varzim 1-1
Pacos Ferreira - Salgueiros 6-0
Uniao Leiria - Vitoria Setubal 0-0
Santa Clara - Sporting Lisabona 0-0

CUPA FRANŢEI - sferturile de finală

Libourne Saint-Seurin (amatori) - Bastia 0 - 1 (după prelungiri)
Paris Saint-Germain - Lorient 0 - 1
Sedan - RC Strasbourg (D2) 1 - 0

BELGIA- etapa a XXVI-a

Genk - La Gantoise 2 - 1
La Louviere - Charleroi 2 - 1
Beveren - RWD Molenbeek 1 - 3
Lokeren - Saint-Trond 0 - 1
Westerlo - Mouscron 0 - 2
Lierse - Alost 3 - 1
Anderlecht Bruxelles - Lommel 2 - 0

GERMANIA - etapa a XXVI-a

Bayern München - TSV 1860 München 2-1 (0-0)
Au marcat: Sergio '72, Fink '90 / Stranzl '75
Bayer Leverkusen - Energie Cottbus 2-0 (1-0)
Au marcat: Ze Roberto '12, Berbatov '90
St.Pauli - SC Freiburg 1-0 (0-0)
A marcat: Patschinski '57
FC Nürnberg - Werder Bremen 0-4 (0-3)
Au marcat: / Frings '5, Ailton '21, '30, Stalteri '51
VfL Wolfsburg - FC Koln 5-1 (3-1)
Au marcat: Klimovici '4, '18, Rau '7, Petrov '62, Karhan '75 / Kreuz '45
Hansa Rostock - FC Kaiserslautern 2-1 (1-0)
Au marcat: Arvidsson '37, Lantz '73 / Klose '72
Borussia Dortmund - Borussia Monchengladbach 3-1 (1-0)
Au marcat: Nielsen '10 (autogol), Koller '77, Amoroso '63 (p) / Dede '48 (autogol).
Hertha BSC - Hamburger SV 6-0
Schalke - VfB Stuttgart 2-1

ANGLIA - etapa a XXIX-a

Leicester City - Charlton 1-1 (1-1)
Au marcat: Scowcroft' 20/Euell '42
Middlesbrough - Everton 3-0
Tootenham - Chelsea 0-4

OLANDA - etapa a XXVI-a

FC Utrecht - Sparta Rotterdam 4 - 2
FC Den Bosch - NAC Breda 1 - 2
PSV Eindhoven - Roda JC Kerkrade 4 - 1
Fortuna Sittard - FC Groningen 0 - 1
SC Heerenveen - RKC Waalwijk 2 - 0
Vitesse Arnhem - FC Twente 2 - 0

PRO TV

Luni, 11 martie

07.00 Profeţii despre trecut (r) 08.00 Ştirile Pro TV 09.00 Tânăr şi neliniştit (r) 10.00 Magazin Liga Campionilor (r) 11.00 Promotor (r) 11.30 Gaşca din Malibu (r) 12.00 Total Recall (s) 13.00 Jocul puterii (s) 13.45 Moromeţii (f/r) 16.10 Tânăr şi neliniştit (s) 17.00 Ştirile Pro TV 17.45 Teo 19.00 Ştirile Pro TV 20.00 Lanţul slăbiciunilor 21.00 Răzbunare fără limite (s) 22.00 Ştirile Pro TV 22.30 Familia Bundy (s) 22.55 .Ro 23.00 Sub semnul întrebării 01.00 X şi Zero 01.05 Ştirile PRO TV 01.30 Marcă înregistrată (r) 02.00 Ultima ispită a lui Iisus (dramă, SUA, 1988) 04.15 Jocul puterii (r) 05.00 Sub semnul întrebării (r)

Marţi, 12 martie

07.00 Teo (r) 08.00 Ştirile Pro TV 09.00 Tânăr şi neliniştit (r) 10.15 Parte de carte (r) 11.30 Familia Bundy (r) 12.00 Total Recall (s) 13.00 Jocul puterii (s) 14.00 Lanţul slăbiciunilor (r) 15.00 Răzbunare fără limite (r) 16.00 Tânăr şi neliniştit (s) 17.00 Ştirile Pro TV 17.45 Teo 19.00 Ştirile Pro TV 19.45 Lanţul slăbiciunilor 20.45 Urmărire generală 21.30 Live. Fotbal. Liga Campionilor UEFA 22.30 Ştirile Pro TV 23.40 .Ro 23.45 Gândeşte liber 00.30 X şi Zero 00.40 Rezumat UEFA 01.30 Ştirile PRO TV 01.45 The Lost Weekend (dramă, SUA, 1945) 03.30 Charlie Chaplin (r) 04.15 Gândeşte liber (r)05.15 Total recall (r)

Miercuri, 13 martie

07.00 Teo (r) 08.00 Ştirile Pro TV 09.00 Tânăr şi neliniştit (r) 10.15 Gândeşte liber (r) 11.15 Rezumat UEFA (r) 12.00 Total Recall (s) 13.00 Jocul puterii (s) 14.00 Lanţul slăbiciunilor (r) 15.00 Urmărire generală (r) 16.00 Tânăr şi neliniştit (s) 17.00 Ştirile Pro TV 17.45 Teo 19.00 Ştirile Pro TV 19.45 Răzbunătorul (acţiune, SUA, 1989) 21.30 Live. Fotbal. Liga Campionilor UEFA 22.30 Ştirile Pro TV 23.45 .Ro 23.50 X şi Zero 00.00 Rezumat UEFA 00.45 Ştirile Pro TV 01.00 Claustrofobul (dramă, SUA, 1970) 03.30 Meci din Divizia A 05.00 Total Recall (r) 06.00 Jocul puterii (r)

Joi, 14 martie

07.00 Teo (r) 08.00 Ştirile Pro TV 09.00 Tânăr şi neliniştit (r) 10.15 Profeţii despre trecut (r) 11.15 Rezumat UEFA (r) 12.00 Total Recall (s) 13.00 Jocul puterii (s) 14.00 Răzbunătorul (f/r) 16.00 Tânăr şi neliniştit (s) 17.00 Ştirile Pro TV 17.45 Teo 19.00 Ştirile Pro TV 20.00 BD în alertă (comedie, România, 1971) 22.00 Ştirile Pro TV 22.30 Familia Bundy (s) 22.55 .Ro 23.00 ProVest 00.00 Ştirile Pro TV 00.15 X şi Zero 00.30 Zero (r) 01.00 Afaceri necurate (acţ., SUA, 1993) 03.30 Meci din Divizia A: Rapid - UMT (r) 05.00 Total Recall (r) 06.00 Jocul puterii (r)

EUROSPORT

Luni, 11 martie

09.30 NASCAR (r) 10.30 Biatlon (r) 12.00 Superbike (r) 12.30 Supersport (dec.) 13.30 Sidecar (dec.) 14.30 Raliuri (r) 15.00 Sărituri cu schiurile 16.00 Live. Ciclism 18.00 Sărituri cu schiurile (r) 19.00 Fotbal. Eurogoluri (rep.) 20.30 Toate sporturile 21.00 Motociclism (rep.) 21.30

Live. Tenis 23.00 Fotbal (r) 00.30 Ştirile Eurosport 00.45 Raliuri (dec.) 01.45 Toate sporturile (r) 02.15 Ştirile Eurosport (r)

Marţi, 12 martie

09.30 Tenis (r) 10.30 Sărituri cu schiurile (dec.) 12.00 Fotbal. Eurogoluri (r) 13.30 Toate sporturile (r) 14.00 Raliuri (r) 15.00 Motociclism (r) 15.30 Atletism (rep.) 16.00 Live. Ciclism 18.00 Tenis (dec.) 19.00 Sporturi extreme (rep.) 19.30 Formula 1 (rep.) 20.00 Raliuri (r) 21.00 Trial (rep.) 22.00 Live. Tenis 23.30 Box (înreg.) 00.30 Ştirile Eurosport 00.45 Jocuriloe paralimpice de iarnă (dec.) 01.15 Superbike (r) 02.15 Ştirile Eurosport (r)

Miercuri, 13 martie

09.30 Tenis (r) 10.30 Raliuri (r) 11.30 Toate sporturile (r) 12.00 Snowboard (rep.) 12.30 Formula 1 (r) 13.00 Sărituri cu schiurile (r) 14.30 Live. Combinata nordică 15.30 Tenis (dec.) 16.15 Live. Ciclism 18.00 Live. Sărituri cu schiurile19.45 Ştirile Eurosport 20.00 Combinata nordică (dec.) 20.30 Schi fond (dec.) 21.30 Sărituri cu schiurile (r) 22.00 Live. Tenis 23.30 Ştirile Eurosport 23.45 Golf (rez.) 00.45 Navigaţie (rep.) 01.15 Formula 1 (r) 01.45 Sărituri cu schiurile (r) 02.15 Ştirile Eurosport (r)

Joi, 14 martie

09.30 Navigaţie (r) 10.30 Golf (r) 11.00 Sărituri cu schiurile (r) 12.00 Live. Biatlon 13.30 Tenis (dec.) 14.30 Live. Biatlon 16.00 Live. Ciclism 18.00 Ciclism (dec.) 19.00 Biatlon (r) 21.00 Fotbal (rep.) 21.30 Fotbal (rep.) 22.00 Live. tenis 23.30 Ştirile Eurosport 23.45 Fotbal (rep.) 00.00 Fotbal (dec.) 02.15 Ştirile Eurosport (r)

TELEVIZIUNEA antena 1

Luni, 11 martie

07.00 7 zile (r) 08.00 Observator 08.50 Sport 09.00 Îmbrăţişări pătimaşe (s) 10.30 Bingo (f/r) 12.00 Roswell (s) 13.00 Ştiri 13.15 MacGyver (s) 14.00 Academia vedetelor (r) 16.00 Amazon (s) 17.00 Ştiri 17.20 Ispita (s) 19.00 Observator 19.50 Sport 19.58 Meteo 20.00 Efecte speciale (acţiune, SUA, 1991) 22.00 Observator 22.30 Sport 22.35 Marius Tucă Show 23.30 Afaceri încurcate (acţiune, SUA, 1990) 01.30 Observator 02.30 În numele muzicii (com. muzicală, SUA, 1992) 04.30 Amazon (s/r)

Marţi, 12 martie

07.00 Marius Tucă Show (r) 08.00 Observator 08.50 Sport 09.00 Ispita (s/r) 10.30 Îmbrăţişări pătimaşe (s) 11.15 Afaceri încurcate (f/r) 13.00 Ştiri 13.15 MacGyver (s) 14.00 Efecte speciale (f/r) 16.00 Amazon (s) 17.00 Ştiri 17.20 Ispita (s) 19.00 Observator 19.50 Sport 19.58 Meteo 20.00 Din dragoste 22.00 Observator 22.30 Sport 22.35 Marius Tucă Show 23.30 Viaţă dublă (dramă, SUA, 1988) 01.30 Observator 02.30 Regăsirea (dramă, SUA, 1991) 04.00 Amazon (s/r) 05.00 MacGyver (s/r)

Miercuri, 13 martie

07.00 Marius Tucă Show (r) 08.00 Observator 08.50 Sport 09.00 Ispita (s/r) 10.30 Îmbrăţişări pătimaşe (s) 11.15 Viaţă dublă (f/r) 13.00 Ştiri 13.15 MacGyver (s) 14.00 Din dragoste (r) 16.00 Amazon (s) 17.00 Ştiri 17.20 Ispita (s) 19.00 Observator 19.50 Sport 19.58 Meteo 20.00 Gong Show 21.30 Brigada mobilă 22.00 Observator 22.30 Sport 22.35 Marius Tucă Show 23.30 Totul pentru putere (dramă, SUA, 1990) 01.30 Observator 02.30 O petrecere pe cinste (com., Canada, 1992) 04.00 Amazon (s/r)

Joi, 14 martie

07.00 Marius Tucă Show (r) 08.00 Observator 08.50 Sport 09.00 Ispita (s/r) 10.30 Îmbrăţişări pătimaşe (s) 11.15 Totul pentru putere (f/r) 13.00 Ştiri 13.15 MacGyver (s) 14.00 Gong Show (r) 16.00 Amazon (s) 17.00 Ştiri 17.20 Ispita (s) 19.00 Observator 19.50 Sport 20.00 Vecinii 21.30 Brigada mobilă 22.00 Observator 22.30 Sport 22.35 Marius Tucă Show 23.30 Palookaville (com., SUA, 1996) 01.30 Observator 02.30 Martha, Ruth şi Edie (dramă, SUA, 1988) 04.00 Amazon (r) 04.45 Brigada mobilă (r) 05.15 MacGyver (s/r)

tvr2

Luni, 11 martie

08.30 Cafeaua de dimineaţă 09.30 Piatra magică (r) 10.05 Zona crepusculară (r) 10.35 Tată, am încurcat-o! (s) 11.25 Splendorile naturii 12.30 Avocaţi şi asociaţi (s) 13.20 Cronici votive (r) 14.00 D.a. 15.15 Toţi, împreună 16.05 Oprirea obligatorie 16.30 Medalion de interpret (r) 17.00 Destine 17.25 Răscruci 18.00 Tată, am încurcat-o! (s) 18.30 D.a. 19.05 În mijlocul furtunii (s) 19.55 Feţe 20.00 Palete 21.00 Reforma la bani... 21.30 Telejurnal 22.00 Puls 2002 22.30 Teatru TV: Romeo şi Julieta de W. Shakespeare 01.20 Familia şi legea (r) 02.10 Scurte povestiri cinematografice (r) 02.40 Telejurnal (r) 03.10 Fete vesele (r)

Marţi, 12 martie

07.50 Dimineţile unui bărbat cuminte 08.50 Fete vesele (s) 09.15 D.a. 10.15 Tată, am încurcat-o! (s) 10.40 Lumea lui Chiţ-Chiţ 11.25 Televiziunea, dragostea mea (r) 12.25 D'ale lu' Mitică (r) 13.30 Afaceri la cheie (r) 14.00 D.a. 15.15 Toţi, împreună 16.00 Tribuna partidelor... 16.30 Ferma (r) 17.30 E dreptul tău! 18.00 Tată, am încurcat-o! (s) 18.30 D.a. 19.05 În mijlocul furtunii (s) 20.00 Cinematograful, o istorie vie 20.40 Aleea cu ghimpi (r) 21.00 Zona crepuscualră (s) 21.30 Telejurnal 22.00 Francois Villon (dramă, România-Franţa, 1989, p. a II-a) 23.45 Lia Hubyc 00.15 Cinematograful, o istorie vie (r) 01.10 Palete (r)02.10 Tradiţii (r) 02.40 Telejurnal

Miercuri, 13 martie

07.50 Dimineţile unui bărbat cuminte 08.50 Fete vesele (s) 09.15 D.a. 10.10 Zona crepusculară (r) 10.35 Tată, am încurcat-o! 11.00 Prietenii lui Piticot (r) 11.45 Camera de gardă (r) 12.20 Bărbaţi, la cratiţă! (r) 13.25 Ştiri 13.30 E dreptul tău (r) 14.00 D.a. 15.15 Toţi, împreună 16.00 Călătorind prin ţară 16.30 Sport plus 17.30 Mit şi istorie 18.00 Tată, am încurcat-o! (s) 19.05 În mijlocul furtunii (s) 20.00 Rituri interzise (do) 21.00 Zona crepusculară (s) 21.30 Telejurnal 22.30 Traficantul de arme (dramă, Canada-SUA, 1984) 23.25 Clepsidra în imagini (r) 00.00 Rituri interzise (r) 00.55 Remix (r) 01.55 Telejurnal (r) 02.25 Lia Hubyc (r) 02.55 Destine (r) 03.25 Fete vesele (r)

Joi, 14 martie

08.50 Fete vesele (s) 09.15 D.a. (r) 10.10 Zona crepusculară (s) 10.35 Tată, am încurcat-o (s) 11.00 Răscruci (r) 11.30 Expediţie în necunoscut (r) 12.00 Paradisul de lângă noi (r) 12.30 Sport plus 12.35 Mit şi istorie (r) 14.00 D.a. 15.15 Toţi, împreună 16.00 Tribuna partidelor... 16.30 Transilvania insolit 17.30 Afaceri la cheie 18.00 Tată, am încurcat-o! (s) 18.30 D.a. 19.05 În mijlocul furtunii (r) 20.00 Mistere în medicină 21:00 Zona crepusculară (s) 21.30 Telejurnal 22.00 Timpul trecut (do) 22.50 Videoclipuri 23.00 Fericiţi cei însetaţi (Norv., 1997) 00.55 Mistere în medicină 01.45 Puls 2002 (r) 02.15 Clepsidra cu imagini (r)

TVR ROMÂNIA

Luni, 11 martie

07.00 Jurnalul de dimineaţă 07.30 Strict necesar 08.55 Bravo, bravissimo! (r) 10.30 Un bilet în plus (f/r) 12.30 Teleenciclopedia (r) 13.30 Ştirile de sâmbăta asta (r) 14.00 Jurnalul de prânz 14.30 Istorie polemică 15.00 Pro Patria 16.00 Kronika 17.30 Interes general 18.30 Corect 18.35 Careul de aur 19.15 Ştiri. Sport 19.35 Glume, boacăne, aventuri 20.00 Jurnal. Meteo. Sport 20.45 Curat Caragiale! Parol! 20.50 Iartă-mă! 21.50 Oraşul îngerilor! (s) 22.45 Faţă-n faţă 23.45 Jurnalul de noapte 00.00 Moştenirea "Emanoil Gojdu" 00.45 Marele jazz 01.45 Jurnal. Meteo. Sport (r) 02.35 Interes general (r) 03.35 Iartă-mă (r)

Marţi, 12 martie

07.00 Jurnalul de dimineaţă 07.30 Strict necesar 08.20 Careul de aur (r) 09.00 Iartă-mă! (r) 10.00 Oraşul îngerilor (r) 10.50 TVR Timişoara 13.00 Ghici cine vine la tine... (l) 14.00 Jurnalul de prânz 14.30 Puncte cardinale 15.00 Faţă-n faţă (r) 16.00 Kronika 17.00 Feminin 17.45 Pasiuni (s) 18.30 Corect 18.35 Careul de aur 19.15 Ştiri. Sport 19.35 Glume, boacăne, aventuri 20.00 Ştiri. Sport 20.45 Curat Caragiale! Parol! 20.50 Cum să te aperi? (dramă, SUA, 1979) 22.25 Amprente 22.40 Frontal 23.45 Jurnalul de noapte 00.00 Lumea dansului 01.00 Feminin (r) 01.45 Jurnal. Meteo (r) 02.35 Puncte cardinale (r) 03.05 Spirit arzător (dramă, SUA, 1996)

Miercuri, 13 martie

07.00 Jurnalul de dimineaţă 07.30 Strict necesar 08.20 Careul de aur (r) 09.00 Cum să te aperi? (f/r) 10.35 Amprente (r) 10.50 TVR Cluj 13.00 Garantat 100% (r) 14.00 Jurnalul de prânz 14.30 Oameni ca noi 15.00 Bucuriile. muzicii 16.00 Panorama 17.00 Medicina pentru toţi 17.45 Pasiuni (s) 18.30 Corect 18.35 Careul de aur 19.15 Ştiri. Meteo. Sport 19.35 Glume, boacăne, aventuri 20.00 Ştiri. Meteo. Sport 20.45 Curat Caragiale! Parol! 20.50 Teatru TV: Detectiv fără voie. Ep.7 21.50 Cu ochii'n 4 22.50 Recurs la morală 23.50 Jurnalul de noapte 00.05 Infomania 01.05 Poveste de dragoste (r) 01.50 Jurnal. Meteo. Sport (r) 02.40 Teatru TV: Detectiv fără voie (r)

Joi, 14 martie

07.00 Jurnalul de dimineaţă 07.30 Strict necesar 08.20 Careul de aur (r) 09.00 Teatru TV: Detectiv fără voie (r) 10.00 Cu ochii'n 4 (r) 11.00 TVR Iaşi 13.00 Muzica e viaţa mea (r) 14.00 Jurnalul de prânz 14.30 Moştenirea "Emanoil Gojdu" (r) 15.15 Eveniment 16.00 Convieţuiri 16.30 Panorama 17.00 Vino să vezi! 17.45 Pasiuni (s) 18.30 Corect 18.35 Careul de aur 19.15 Ştiri. Sport 19.35 Glume, boacăne, aventuri 20.00 Jurnal. Meteo. Sport 20.45 Curat Caragiale! Parol! 20.50 Dublă expunere (dramă, Italia, 1990, p. a IV-a) 22.35 Reflecţii rutiere 22.50 Euroatlantica 23.50 Jurnalul de noapte 00.05 Profesioniştii 01.05 Vino să vezi! (r) 01.50 Jurnal. Meteo. Sport (r) 02.40 Eveniment (r) 03.25 Reflecţii rutiere (r) 03.40 Fetele au probleme (com., SUA, 1994)

Baschet (m)/ Divizia A Erbaşu

Ce victorie!

BC STEAUA BUCUREŞTI - CSU SIBIU 64-106

Elevii antrenorului Mircea Vulc au câştigat la Bucureşti la 42 puncte diferenţă; este pentru prima dată în ultimele partide când jocul sibienilor a funcţionat, atât în apărare cât şi în atac; cel mai bun realizator al formaţiei studenţeşti a fost Beni Pelger; miercuri, de la ora 17.00, CSU Sibiu va întâlni, în Palatul Sporturilor Transilvania, pe Dinamo Bucureşti

CSU Sibiu a câştigat, sâmbătă, în sala Costructorul din Capitală, partida disputată în compania penultimei echipe clasate în clasamentul Diviziei A Erbaşu, Steaua, la 42 de puncte diferenţă. Meciul a fost la discreţia elevilor tehnicianului Mircea Vulc de la un capăt la altul, ce-i drept şi datorită valorii adversarei, care nu mai este ce a fost în urmă cu mai bine de 5 ani. În prezent, Steaua se zbate pentru a evita retrogradarea, după ce, în urmă cu un sezon, îşi cedase locul în divizie Cimentului Fieni, preferând, datorită condiţiilor financiare precare, să joace în "B".

Jocul "studenţilor" sibieni a căpătat, în întâlnirea de sâmbătă, mai multă vigoare, după o serie de jocuri în care elevii antrenorului Mircea Vulc au dezamăgit. Spre deosebire de meciul disputat în urmă cu o săptămână, la Cluj-Napoca, unde sibienii au dezamăgit, atât în faza de apărare cât şi în cea de atac, la Bucureşti lucrurile s-au modificat în bine.

Cel mai bun realizator al CSU-ului a fost Beni Pelger, autor a 26 de puncte.

Miercuri, la Sibiu, în Palatul Sporturilor "Transilvania" se vor înfrunta, de la ora 17.00, CSU şi Dinamo Bucureşti. Meciul ţine capul de afiş al etapei a XXI-a. În etapa de sâmbătă, oaspeţii sibienilor de miercuri au învins pe propriul teren pe Carbochim Cluj cu 85-73.

Ovidiu Boica

Volei (f)/ Divizia A

În că un "3-0" la colecţie

CSŞ ASTRAL SIBIU - CSU GAZ TG. MUREŞ 0-3

Sibiencele de la CSŞ Astral au pierdut, sâmbătă, un nou meci de campionat, de această dată în faţa celor de la CSU Gaz Tg. Mureş. Scorul final, pe seturi, este cel deja obişnuit, 3-0 pentru adversare, sibiencele nereuşind, nici în acest meci contând pentru etapa a XXI-a, să mai adauge măcar un set celui câştigat în cele 20 de jocuri disputate.

Celelalte rezultate ale etapei a XXI-a:

Penicilina Unirea Iaşi - Oil Terminal Constanţa	3-0
Dacia Piteşti - VC Unic Piatra Neamţ	2-3
Dinamo Bucureşti - RATB Petrom	3-0
CSU Metal Galaţi - Rapid CFR Bucureşti	3-0

Meciul Universitatea Amicii Bacău - Universitatea Cluj (3-0) s-a jucat în devans.

Handbal (f)/ Divizia A

Cu gândul la Daewoo!

Viitorul Mediaş - CSM Sibiu 23-20 (12-9)

Sibiencele au pierdut meciul care s-a desfăşurat la Sighişoara, fiind egalate în campionat de contracandidata la promovare, Daewoo Craiova

Sâmbătă, la Sighişoara s-a desfăşurat derbiul judeţean la handbal feminin, care a adus faţă în faţă pe Viitorul Mediaş şi CSM Sibiu. Lidere ale clasamentului seriei din care fac parte în divizia secundă, elevele antrenorilor Marcel Şerban şi Lucian Albu aveau nevoie de o victorie pentru a păstra primul loc. Din păcate, rezultatul final al jocului, 23-20 pentru mediesence, a făcut ca Daewoo Craiova, contracandidata la promovare a sibiencelor, să profite, egalând la puncte în clasament pe CSM-ul din oraşul de pe malurile Cibinului. Meciul a fost unul viu disputat, cu faze electrizante la ambele porţi. După o jumătate din prima repriză sibiencele se aflau la conducere pe tabelă, scor 4-3, însă echipa considerată gazdă a revenit, încheind repriza cu un avantaj de 3 puncte pe tabelă.

În partea secundă a jocului elevele antrenoarei Maria Popovici au ţinut de rezultat, astfel că finalul de meci a adus înfrângerea CSM-ului sibian.

Partida s-a desfăşurat la Sighişoara deoarece, cel puţin deocamdată, Mediaşul nu dispune de o sală care să corespundă cerinţelor federaţiei de specialitate pentru asemenea competiţie.

"Am jucat, zic eu, sub capacitatea noastră. Am pierdut două puncte importante în clasament, astfel că Daewoo Craiova, principala noastră contracandidată la promovarea pe prima scenă handbalistică autohtonă, ne-a egalat la puncte", a afirmat, vădit supărat după meci, antrenorul sibian Lucian Albu.

Sâmbăta viitoare, la Sibiu, în Palatul Sporturilor "Transilvania", se vor întâlni echipa CSM-ului local şi Daewoo Craiova. Confruntarea se anunţă "de grad zero", putând decide echipa care va promova în prima ligă.

Marius Ionescu
Ovidiu Boica

Fotbal/Divizia D

Notaţii pe marginea sezonului autumnal

9. Deosebit de dificilă a fost misiunea d-lui prof. P. Bechet, mentorul tehnic al echipei sibiene **ASA**, obligat de iminentul start al sezonului competiţional să selecteze prompt, să asambleze perfect şi să alinieze rapid din lotul extrem de numeros şi suficient de eclectic - alcătuit din fotbalişti veniţi din rândul studenţilor Academiei Trupelor Terestre "N. Bălcescu" din municipiul nostru, al militarilor în termen proaspăt recrutaţi, precum şi cei proveniţi din cadrele civile angajate ale MFA - un unsprezece omogen şi capabil de performanţă, în condiţiile în care fiecare din cele 3 grupe formatoare îşi aveau propriul program de activitate, total diferite, în plus dispunând de foarte puţin timp liber pentru a putea participa în optime condiţii la procesul de instruire preconizat de conducerea secţiei, rarele şi anemicele fiind făcute mai întotdeauna cu un sfert de efectiv.

În ciuda indiscutabilelor calităţi ale unor combatanţi şi dăruirii cu care şi-au apărat şansele, carentele sumarei pregătiri s-au simţit pregnant în jocul formaţiei, care cu o linie de clasament alcătuită din 4 victorii, două remize, 14 înfrângeri, 24 goluri marcate şi 49 încasate, ocupă antepenultimul loc al topului, prima sa biruinţă fiind consemnată abia în etapa aşasea. Demne de laudă au fost evoluţiile teamului militar în confruntările de pe propriul teren cu lidera clasamentului Textila Cisnădie, pe care a învins-o cu 2-1, Unirea, Progresul Terezian, dar şi în deplasările efectuate la Sibiu (4-2 cu "U" Telecom, Romdor, Romipel Cordia) şi Tălmaciu (1-2).

Din numerosul lot rulat de antrenor în cele 18 runde, exact 18 beligeranţi au agonisit o zestre de 34 avertismente, în chiar prima etapă jucătorul G. Schwahhofer primind de două ori cartonaşul galben, l-a văzut şi pe cel roşu. Pentru cumul de avertismente, L. Ştefănescu (8) şi M. Dobriţan (5) au efectuat două, respectiv o etapă de suspendare. Spre lauda ei, formaţia militară n-a avut nici un eliminat de pe teren.

A pierdut două partide cu 0-3 pentru utilizarea unor jucători în stare de suspendare, cu Romipel Cordia (pe teren 1-1) şi Romanofir (1-2). Cele 26 goluri efectiv înscrise (în clasament sunt înregistrate doar 24) au fost realizate de 11 jucători. În frunte, cu 7 reuşite se află L. Ştefănescu, secondat de un trio (M. Necula, P. Piţigoi şi D. Câmpean, fiecare cu câte 3), alt triolet cu câte două (M. Bucurenciu, G. Nasta şi R. Apetroaie), cu câte una fiind nominalizaţi G. Schwahhofer, M. Zainea, A. Conig şi M. Apetrei.

Iată lotul care a stat la dispoziţia antrenorului P. Bechet în sezonul autumnal: M. Irom, M. Scrob, M. Apetroaie, Mircea şi Marius Bucurenciu, A. Conig, D. Câmpean, I. Dinu, M. Dobriţan, D. Gliguţă, A. Iacob, A. Iacovescu, L. Iordache, F. Hila, C. Hogaş, F. Mezdrea, S. Nasta, M. Necula, D. Petroaie, A. Piţigoi, I. Radu, I. Raţ, L. Ştefănescu, I. Stroia, I. Soloviov, G. Schwahhofer, S. Manea, D. Păun, V. Pănăzan, L. Talpoş şi G. Vârvorea. Formaţia de juniori, reprezentată în campionat de copii ai CSŞ Şoimii Sibiu, a încheiat sezonul pe ultimul loc, cu două victorii, o remiză, 15 eşecuri, 22 goluri marcate şi 127 primite, fiind depăşită de mai maturele ei adversare.

Evoluţie modestă

Surprinzător de modestă a fost evoluţia din toamna anului trecut a formaţiei înfiinţate şi sponsorizate de D. Cioabă, **Romdor Sibiu**, care după 18 etape a ocupat primul loc în clasament, datorită celor 3 victorii, toate obţinute pe propriul teren (cu Fl. Roşie Cârţa, Unirea Ocna Sibiului şi Avântul Dârlos), egalului reuşit tot pe stadionul "Voinţa" în compania echipei militare, 13 eşecuri, 21 goluri administrate rivalelor şi 50 încasate. Un bilanţ infim şi total necorespunzător pentru un team solid, bine articulat, corect orânduit în dispozitiv, posesor al câtorva individualităţi cu certe disponibilităţi şi a unui mentor tehnic (Pavlovici Geza) exigent şi fin teoretician, ansamblu ce se anunţa la începutul campionatului pretendent serios la cucerirea unei poziţii din prima jumătate a topului.

Nu este mai puţin adevărat că majoritatea înfrângerilor le-a suferit la limită, după întreceri viu disputate şi echilibrate, în care rezultatul final nu putea fi prevăzut şi cunoscut decât după consumarea celor 90 de minute ale jocului şi, paradoxal, multe din ele s-au consemnat înconfruntările din deplasare, unde elevii severului Pavlovici Geza s-au simţit mult mai în largul lor. În acest sens sunt demne de amintit întâlnirile de la Tălmaciu (1-2), Progresul Terezian (1-2), Romipel Cordia (2-4), Dumbrăveni (3-5), dar şi cele de acasă cu lidera Textila (1-2) ori Sevişul (2-3). Vina pentru nereuşită a fost pasată de la unii la alţii. Adevărul pare că se află undeva la mijloc. Se pare că între sponsor şi câţiva titulari ai echipei au intervenit câteva neînţelegeri care au afectat în egală măsură atât ambele părţi aflate pe baricade opuse, cât şi randamentul formaţiei. Aceasta nu s-a prezentat în penultima etapă a turului la Agnita, iar la ultima partidă din toamnă (revansa cu Romanofir) s-a prezentat în propriul fief, cu doar 8 jucători (şi aceia juniori), unul accidentându-se în min.15 (la scorul 0-4) a obligat să fluiere sfârşitul întâlnirii şi aşa extrem de inegală.

Firesc tensiunile dintre conducere şi combatanţi au avut repercursiuni şi în comportamentul disciplinar. 15 componenţi ai lotului au acumulat 30 de cartonaşe galbene, unul din ei, V. Peptănar, în runda a 15-a fiind de două ori avertizat. Pentru cumul de cartonaşe galbene, jucătorul M. Albu a fost suspendat pentru o etapă. Alarmantă este însă situaţia eliminaţilor de pe teren, 5 dintre cei mai recalcitranţi fiind expediaţi la cabine înaintea fluierului final. (M. Dobroiu et. 5, suspendat 2 etape şi amendat cu 150.000; D. Scoică, et. 6, suspendat 2 etape şi amendat cu 100.000; V. Sinu, et.14, 1 et., 100.000; I. Popa, et.14, reţinut carnetul de observator 1 et., 200.000 şi D. Banciu, et.14, 1 et., 100.000).

Formaţia a beneficiat de un autogol. Donator C. Cenan de la Gaz metan II. Celelalte 20 au fost semnate de 9 realizatori. Golgeter M. Dobroiu cu 9 marcate, urmat de M. Muţă, D. Lazăr şi C. Ilie (fiecare cu câte două), cu câte unul aliniindu-se D. Scoică, C. Dumitraşcu, D. Banciu, V. Călinescu şi V. Popa, A. Ion.

Iată lotul rulat în cele 17 etape jucate: M. Matei, S. Bogdan, C. Dumitraşcu, A. Popa, C. Ion, M. Mihu, I. Nistor, A. Nastaliu, R. Bahnovei, I. Popa, V. Sinu, M. Miuţă, O. Ilie, G. Chiuchişan, D. Secu, D. Scoică, M. Dobroiu, D. Lazăr, V. Peptănar, V. Călinescu, N. Laurenţiu, S. Scurtu, D. Bahnovei şi C. Topârceanu.

Preocupare bună pentru juniori, aceştia ocupând locul II în clasament, graţie celor 5 biruinţe izbutite, 12 eşecuri, 20 goluri marcate şi o sută primite, dar corigenţi la capitolul disciplinar, unde, în afara celor 12 avertismente primite, au avut şi doi jucători eliminaţi.

În încheiere se cuvine să acordăm câteva rânduri unei echipe cu vechi şi frumoase stagii în fotbalul judeţean, Unirea Ocna Sibiuluim care în această ultimă ediţie de campionat, cu un unsprezece extrem de tânăr, a realizat un nedorit record, pierzând absolut toate cele 18 confruntări, unele din ele chiar la scoruri categorice (0-10 la Tălmaciu, 1-9, 0-8 şi 1-8 acasă cu Carpaţi Mecanica, Gaz metan II şi Sticla Avrig). Rămasă la un moment dat fără antrenor şi părăsită de câţiva... titulari de drept, conducerea secţiei a titularizat prompt câţiva juniori talentaţi, ce au început să dea satisfacţie abia după rodajul necesar, întins de-a lungul celor 18 etape efectuate. Au impresionat prestaţiile acestora în întrecerea cu Sparta de la Ocna, unde medieşenii s-au impus cu dificultate după o întâlnire spectaculoasă şi de certă calitate, precum şi cele din deplasările de la Sibiu (cu ASA şi Romdor), ori de pe propriul teren cu Romipel Cordia. Rămâne ca returul ce va începe peste câteva zile să confirme din plin ascensiunea tinerilor ocneri.

În ciuda numeroaselor înfrângeri, tinerii fotbalişti înregimentaţi în formaţia Unirea, cu toate că au apărat cu abnegaţie şi dârzenie şansele, n-au depăşit decât foarte rar limitele randamentului, la capitolul disciplinar ei putând fi daţi ca exemplu membrilor celorlalte combatante. Absolut nici un jucător eliminat, iar 11 componenţi ai lotului au acumulat 16 cartonaşe galbene, cifra record a eşalonului divizionar. Pentru 4 avertismente primite jucătorul A. Sîrb a stat o etapă.

Cele doar 11 goluri marcate au fost realizate de 6 autori. În faţă se situează A. Gag cu 4 reuşite, secondat de D. Costea cu 3, G. Scurtu (două), cu câte una contribuind M. Geleriu şi F. Brătianu.

Iată şi lotul din care instructorul sportiv L. Opriş şi-a alcătuit formaţiile în ultiele 10 runde: M. Moldovan, A. Sîrb, I. Bunaciu, N. Grecu, A. Nicoară, G. Prodea, I. Bârsan, M. Pârvu, D. Costea, Z. Stejar, F. Brătianu, G. Suszer, N. Ardelean, S. Matei, A. Gal, C. Stanca, V. Geleriu, L. Creangă, F. Szabo, C. Cocan.

Satisfăcătoare, ţinând cont de condiţiile avute, comportarea juniorilor care, cu 3 victorii, două remize, 13 eşecuri, 21 goluri marcate şi 73 primite, ocupă poziţia a 15-a.a clasamentului, dar mai puţin disciplinaţi decât formaţia mare, ei încasând 16 avertismente.

A.T.

MINUTUL 91

S-a pornit caravana! Dispute noi, aceleaşi năravuri!

Aşteptată cu mare interes, reluarea campionatului de fotbal s-a produs în weekendul care tocmai s-a încheiat. Anunţata (cu surle şi trâmbiţe) spălare de păcate, prilej de adunare la un pahar de vorbă, o piftie, o măslină şi o scobitoare folosită la un capăt, la care cei care trag sforile în întrecerea internă (pe-afară nu le mai ţine) au jurat cu-o mână pe pahar şi alta pe oala cu sarmale că nu vor mai blătui, se cam lasă, şi de această dată aşteptată. Cum altfel când Dinamo trebuie să câştige la Piatra Neamţ, musai, pentru a nu simţi prea în ceafă suflarea Stelei, pornită cu mic (Florentin Dumitru), cu mare (Claudiu Răducanu) să câştige un nou titlu. Noroc că ţintarul etapei a fost prea blând, neîmpingând spre alte păcate şi pe alţi păcătoşi de rând.

Răzbunarea "Fiarei"

Oţelul Galaţi - FC Naţional 2-0 (1-0)

Marius Lăcătuş s-a răzbunat pe fosta sa echipă, care îi rămăsese, o vreme, datoare la bani. Guriţă a dar o "guriţă" de oxigen "marinarilor" de apă dulce, care păreau cam emotivi citind cartea de vizită a formaţiei de sub Platani, deschizând scorul în minutul 36. Văzând că se poate, gălăţenii au mai punctat o dată în partea secundă (min. 56) din penalti, obţinut şi transformat de Bogdan Andone.

Ce se-ntâmplă, nea Jane?...

Gloria Bistriţa - Universitatea Craiova 1-2 (1-2)

Trebuie să recunosc că, dacă aş fi jucat la Pronosport sau la "Pariuri sportive", aş fi jucat "1" solist cu toţi banii pe care-i aveam în buzunar pentru meciul de la Bistriţa. Asta pentru că, după mine, serviciu la serviciu trage, iar cum "jeneii" lui Pădureanu au stat drepţi în Bănie, în toamnă, mă aşteptam ca acelaşi lucru să-l facă şi juveţii în Ardeal. N-a fost să fie, elevii lui Florin Marin jucând cu gândul la Cristi Neamţu (Dumnezeu să-l ierte!) şi câştigând. Daniel Rednic (10), Danciu (24) au marcat pentru Universitatea, Vasile Popa a redus din diferenţă în minutul 29. Danciu a fost eliminat cu 4 minute înainte de final.

Scade preţul petrolului

Petrolul Ploieşti - Sportul studenţesc 1-1 (0-1)

După o campanie de transferări în care au adus la Ploieşti aproape o echipă, "găzarii" lui Borcea îşi făceau calcule că, în 3-4 meciuri, vor ieşi din zona minată a clasamentului. Socoteala de-acasă nu s-a prea potrivit sâmbătă cu cea de pe teren, "studenţii" lui Andone venind cu un aer "very fresh" la Ploieşti şi încurcându-le socotelile". Bucur a deschis scorul pentru Sportul în minutul 8, iar Costescu a egalat cu 14 minute înainte de finalul meciului. În minutul 88, Constantin Andrei (Petrolul) şi Diniţă (Sportul) au fost trimişi la cabine.

Egal alb sub Tîmpa

FC Braşov - Farul Constanţa 0-0

Deşi au evoluat preţ de o repriză în inferioritate numerică, după ce I. Barbu a văzut "roşu" pentru un henţ în minutul 45, "marinarii" de apă sărată au plecat cu un punct de sub Tîmpa.

"Armeanu'" pe val

FC Argeş - Astra Ploieşti 2-0 (1-0)

Florin Halagian a câştigat, cu FC Argeş, un nou meci "cuminte". "Astralii" au avut ordin să fie cuminţi, altfel vor întâmpina probleme pe viitor şi, cine ştie, poate vor juca la anu' cu alde Metalul Plopeni sau Laminorul Roman. N. Dică a deschis scorul în minutul 26, tot lui fiindu-i anulat un altul pe motiv de ofsaid 14 minute mai târziu. Vlădoiu (87) a transformat un penalti, închizând tabela. Cristi Bălaşa a fost primul care a prins apă caldă la duşuri, fiind eliminat în minutul 60, după un fault criminal la Lingurar.

Lincar, icoana lui Piţi

Steaua - FCM Bacău 2-1 (1-1)

După ce l-a marginalizat, într-o vreme, pesemne pentru că nu a vrut să semneze un nou angajament cu Steaua, acum Piţurcă ar putea să-i pupe picioarele lui Eric Lincar, cel care a dat o pasă de gol şi a înscris golul victoriei în meciul cu FCM Bacău. Serios, ca de obicei, mijlocaşul stelist a pasat, a recuperat şi a marcat, fiind cel mai bun om de pe teren, şi al doilea al etapei, după Pancu, cel care a marcat aseară 4 goluri UMT-ului.

"Câinii" au mişcat "Chietrişica"

Ceahlăul - Dinamo 1-2 (0-0)

Cum era de aşteptat, Dinamo a câştigat la Piatra Neamţ. Acum să vedem dacă se va ţine Piţi de cuvânt şi va face scandal, aşa cum a promis în cazul în care "câinii" vor pleca de sub Pietricica învingători. Au marcat Kiriţă (56), Vlad Munteanu (58), respectiv Solomon (76). La Dinamo a redebutat Ionel Dănciulescu, acesta servindu-l pe Munteanu la golul de 2-0 al bucureştenilor.

Galop de sănătate

Rapid - UM Timişoara 6-0

"Giuleştenii" au avut oră de distracţie, aseară, cu UM Timişoara, pe care a învins-o cu 6-0. Patru goluri au fost marcate de Pancu, iar celelalte două de Şoavă şi Dennis Şerban.

Clasamentul Diviziei A este următorul:

1.Dinamo	16	10	5	1	38-17	35 (+14)
2.Steaua	16	10	1	5	29-18	31(+4)
3.FC Naţional	16	8	6	2	28-13	30 (+6)
4.Rapid (*)	16	9	3	4	29-16	29 (+6)
5.Universitatea	16	7	5	4	25-20	26 (+2)
6.Oţelul	16	6	5	5	16-11	23 (-4)
7.Farul	16	6	5	5	20-21	23 (+2)
8.Gloria	16	7	1	8	17-21	22 (-5)
9.Ceahlăul	16	6	3	7	22-21	21 (-3)
10.FC Braşov	16	5	5	6	17-17	20 (-4)
11.FCM Bacău	16	6	2	8	20-25	20 (-4)
12.FC Argeş	16	5	3	8	16-23	18 (-9)
13.Astra	16	3	6	7	15-18	15 (-9)
14.Petrolul	16	3	5	8	15-29	14 (-10)
15.Sportul	16	4	2	10	19-34	14 (-7)
16.UM Timişoara	16	3	3	10	14-36	12 (-9)

(*) - Echipa Rapid a fost penalizată cu un punct de Comisia de Disciplină a Ligii Profesioniste de Fotbal, deoarece a părăsit terenul în minutele de prelungire ale partidei cu FC Braşov, din etapa a XIII-a. Clasamentul a fost realizat luînd în calcul scorul de 3-0 pentru echipa braşoveană.

Programul etapei a XVII-a

FC Naţional - Gloria Bistriţa (în tur 0-1)
Universitatea Craiova - Steaua (1-4)
FCM Bacău - FC Argeş (3-3)
Astra Ploieşti - Petrolul Ploieşti (0-1)
Sportul studenţesc - FC Braşov (0-2)
Farul Constanţa - Ceahlăul Piatra Neamţ (0-1)
Dinamo - Rapid Bucureşti (2-2)
UM Timişoara - Oţelul Galaţi (1-2)

Clasamentul golgeterilor

14 goluri - Daniel Pancu (Rapid)
11 goluri - Adrian Mihalcea (ex-Dinamo)
9 goluri - Solomon (Ceahlăul)
7 goluri - Mitrovici, Sg. Radu (ambii FC Naţional), Cursaru (FCM Bacău), Cl. Răducanu (Steaua), Guriţă (Oţelul).

Atletism/Campionatul Balcanic

Mariana Szabo a devenit vicecampioană balcanică

Recent, au avut loc, în Grecia, Campionatele Balcanice de Atletism rezervate sportivilor juniori şi seniori. Au participat 400 de sportivi reprezentând ţările din zona balcanică. Printre aceştia s-a aflat şi echipa ţării noastre, în componenţa căreia s-a aflat şi medieşeanca Mariana Szabo, care a concurat la 3000 m juniori. În urma unei evoluţii bune, ea a obţinut locul trei şi totodată medalia de bronz, devansând astfel atlete mult mai valoroase. La finele competiţiei ea a devenit vicecampioană balcanică cu echipa, lucru care-i consolidează poziţia în clasamentul naţional.

M. I.

Gimnastică/Lotul naţional

Steliana Nistor s-a acomodat bine la lot

Convocată recent la lotul naţional de junioare, gimnasta sibiancă Steliana Nistor s-a acomodat relativ repede cu colegele, declară surse din cadrul CSŞ Sibiu, club la care ea este legitimată.

Împreună cu încă 18 gimnaste ea va fi testată până în luna iunie, când va avea loc un trial de selecţie pentru a se stabili structura finală a lotului naţional de junioare.

În momentul de faţă Steliana se antrenează la Oneşti şi are toate şansele de a face parte în scurt timp din lotul României.

M. IONESCU

Rugbi/Divizia Naţională

Victorie la masa verde pentru sibieni

Rezultate înregistrate, sâmbătă, în etapa a V-a a play-off-ului şi a play-out-ului Diviziei Naţionale la rugbi:

Play-off:

Steaua Bucureşti - "U" Ursus Cluj	31-5
Dinamo DRUPO - U. REMIN Baia Mare	45-9
Rulmentul Bîrlad- Farul Constanţa	16-3
Poli Agro Iaşi - Callatis Daewoo Mangalia	29-24

Play-out:

CSM Eldoforest Suceava - Ştiinţa Petroşani	23-15
Precizia Săcele - Minerul Lupeni	19-12
Sportul Studenţesc - RC Grivita Bucureşti	18-19

Meciul Rapid Metrorex Bucureşti - CSM Kirschbaum Sibiu va fi omologat cu rezultatul 0-5, echipa bucureşteană retrăgându-se din campionat.

Biblioteca „ASTRA"

Dublă după 2002 zile pentru Williams

Pilotul german al echipei Williams-BMW, Ralf Schumacher, a câştigat Marele Premiu de Formula 1 al Malaysiei, a doua etapă a Campionatului Mondial, desfăşurat, ieri, pe circuitul de la Sepang, informează AFP.

Ralf Schumacher a obţinut, astfel, cea de-a patra victorie din carieră. El a fost urmat de colegul său Juan Pablo Montoya.

Pe 22 septembrie 1996 Jacques Villeneuve câştiga Marele Premiu al Portugaliei de la Estoril chiar în faţa lui Damon Hill. În acel an cei doi concurau pentru Williams. De atunci echipa lui Old Papa Frank a mai câştigat unsprezece curse dar a trebuit să aştepte 2002 zile pentru a avea parte de o nouă dublă.

PAGINA 5

Tribuna sporturilor

Anul XII, nr. 608, 18 martie - 24 martie 2002

8 pagini 1500 lei

"Câinii roşii" au câştigat, ieri, derbiul cu "giuleştenii" lui Viorel Hizo - scor 3-2 - şi, profitând de înfrângerea Stelei în "Bănie", au luat un avans de 5 puncte în clasament faţă de ocupanta locului secund, care în acest moment se numeşte FC Naţional.

PAGINA 8

"Studenţii" au rezistat doar o repriză

PAGINA 8

Trei lulele, trei surcele între două echipe cu pretenţii

PAGINA 3

Surpriză la Indian Wells

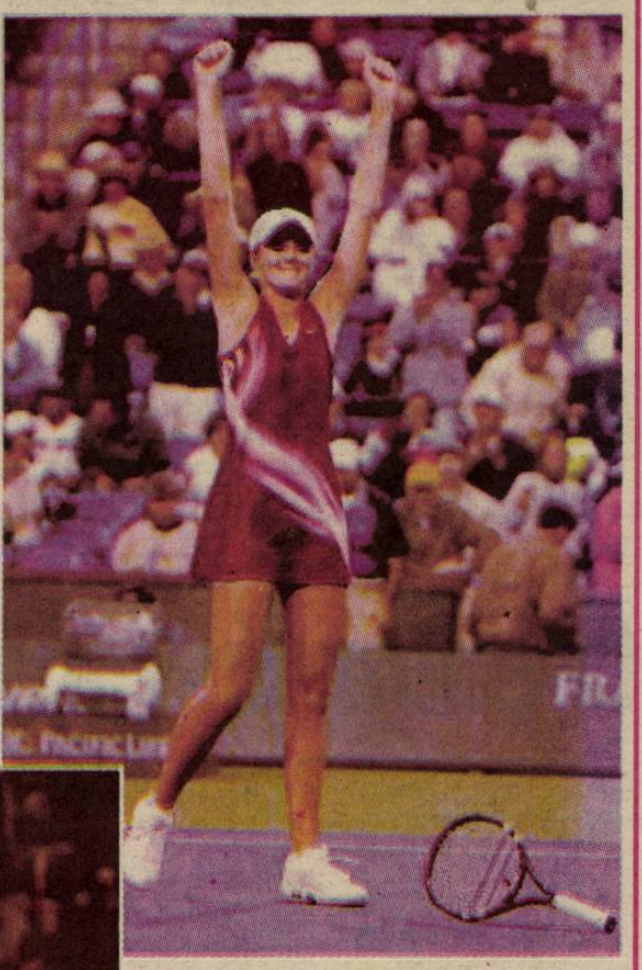

Echipa feminină de handbal Universitatea Remin Deva a învins, sâmbătă, pe teren propriu, cu scorul de 30-18 (12-7), formaţia poloneză EB Start Elblag, în prima manşă a sferturilor de finală ale Challenge Cup. Meciul retur dintre cele două formaţii va avea loc pe data de 23 martie, în Polonia.

Rapid Bucureşti a învins tot sâmbătă, pe teren propriu, cu scorul de 35-26 (17-11), formaţia germană DJK Trier, în prima manşă a sferturilor de finală ale Challenge Cup.

Jucătoarea slovacă de tenis Daniela Hantuchova a câştigat, sâmbătă, turneul WTA de la Indian Wells, în urma victoriei obţinute, în finală, cu scorul de 6-3, 6-4, în faţa elveţiencei Martina Hingis, cap de serie numărul doi, informează AFP.

Hantuchova, în vârstă de 18 ani, numărul 26 în ierarhia mondială, este jucătoarea cea mai slab clasată care a reuşit să câştige un turneu WTA, după anul 1980.

Fotbal/ Divizia C, Seria a VII-a

Un egal ar fi fost mai echitabil

Gaz metan Tg. Mureş - FC AMSO Sibiu 1-0 (0-0)

Ambele formaţii au oferit spectatorilor un fotbal de calitate, peste nivelul acestui al treilea eşalon; la FC AMSO, antrenorul Viorel Jurcă nu i-a avut în teren pe Mircea Giurcă - suspendat o etapă în urma "roşului" primit cu Chimica Tîrnăveni - şi Marcu (cumul. de "galbene"); unicul gol a fost marcat printr-un şut senzaţional, la vinclu, cu o jumătate de oră înainte de finalul partidei

Formaţia sibiană făcuse deplasarea la Tg. Mureş cu gândul de a nu pierde, de a recupera măcar un punct din cele trei pierdute, în etapa trecută, pe propriul teren, cu Chimica Tîrnăveni. Chiar dacă antrenorul Viorel Jurcă se văzuse nevoit să improvizeze în atac, Marcu având cumul de cartonaşe galbene iar Adi Tara nefiind refăcut complet după ce s-a lovit, în meciul din etapa trecută, la meniscul piciorului stâng, trimiţând în linia ofensivă un cuplu alcătuit din Frăţilă şi Ovidiu Popa, oficialii sibieni sperau ca FC AMSO să nu părăsească terenul învinsă. N-a fost să fie, Ilie Pop irosindu-le speranţele cu o jumătate de oră înaintea ultimului "fluier" al "centralului" clujean Claudiu Rusu, printr-o parabolă, de la circa 25 de metri, balonul poposind în viclul porţii lui Zoli Dangl. Zadarnic plonjonul portarului sibian, care a fost nevoit să se declare învins.

Încă din start sibienii merg peste adversar. Galea poate deschide scorul, însă ratează de puţin ţinta. Gazdelor le trebuie minute bune pentru a conta în joc. Spre finalul primei reprize, mai precis în minutul 39, Şerban şutează iar balonul trece milimetric peste transversală. Cea mai mare ocazie a primei reprize se consumă în ultimul minut al primei reprize, când Frăţilă a şutat în bară.

Prima ocazie a reprizei secunde, la un sfert de oră de la pauză, a adus şi singurul gol al meciului. Ilie Pop a punctat cu un şut de la circa 25 de metri, balonul poposind în viclul porţii lui Dangl. Introdus la pauză în atac, Adi Tara are ocazia de a egala în minutul 68. Atunci atacantul sibian pătrunde de unul singur în careu, singur cu portarul mureşean, însă şutează alături.

În ultimele 20 de minute gazdele încearcă să conserve rezultatul, retrăgându-se în propria jumătate de teren. "Un egal ar fi fost mai echitabil. Cu toate că echipa a jucat destul de bine, absenţa celor doi jucători - Marcu şi Giurcă - s-a simţit", a afirmat, după meci, antrenorul sibian Viorel Jurcă.

Dragoş Bako (Tg. Mureş)
Marius Ionescu

Gaz metan Tg. Mureş	
1. Szecheş	6
3. Olah	5,5
2. Fleşcu	6
4. Potâlaru	5,5
7. Cecăncean	6
5. Poşa	6
(13. Viski, 67)	5
6. Fl. Lăţea	5,5
8. Moldoveanu	6
9. Cl. Lăţea	6
10. Şerban	6
11. I. Pop	6,5

Tg. Mureş
Stadion: "Gaz metan".
Spectatori: circa 500.
Evoluţia scorului:
1-0, min. 60 - I. Pop
Arbitru: Claudiu Rusu (Cluj) 6.
Asistenţi: M. Rus 6,5 şi E. Moldovan 6 (ambii Cîmpia Turzii).
Observator FRF: T. Demian (Zalău).
Cartonaşe galbene: Olah (39), Şerban (61)/ Mereş (37).
Cartonaşe roşii: -.
Raportul şuturilor: 11-9 (pe poartă 6-5).
Cornere: 5-3.

FC AMSO Sibiu	
1. Dangl	6
8. Huzoaică	6
6. Comăniciu	6,5
2. Mereş	6
15. Baltag	5,5
17. Cozma	5
(10. Cl. Gheorghe, 35)	5,5
3. Ov. Poplăcean	6
5. M. Stoica	6
16. Galea	6
18. Frăţilă	5,5
(13. Ionuţ, 65)	5
7. Ov. Popa	5
(11. Tara, 46)	5,5.
Antrenor Viorel Jurcă	

Handbal/ Divizia A (f)

Galop de sănătate pentru sibience

CSM Sibiu - Daewoo Craiova 18-12

Sâmbătă s-a desfăşurat încă o etapă din cadrul diviziei A de handbal feminin. Sibiencele de la CSM au întâlnit pe teren propriu contracandidatele la şefia seriei, Daewoo Craiova. Partida, cotată ca fiind derby-ul etapei, avea să hotărască lidera seriei, ambele formaţii fiind clasate pe locul I, la egalitate de puncte.

Partida a început într-o notă de dominare din partea gazdelor care, după înfrângerea din etapa trecută în faţa Viitorului Mediaş, erau hotărâte acum să obţină victoria cu orice preţ.

Sibiencele sunt cele care înscriu primele. Tâlvâc pătrunde ca la carte şi reuşeşte să marcheze. În minutele care au urmat, golurile echipei gazdă se succed pe rând, în minutul 15 scorul fiind 6-3. Oaspetele revin din corzi spre finalul partidei, însă, nu reuşesc decât 2 goluri, în timp ce elevele antrenorilor Marcel Şerban şi Lucian Albu pleacă la vestiare cu 10 puncte.

În partea secundă sistemul ofensiv sibian începe să funcţioneze din ce în ce mai bine. Numeroasele contraatacuri conduse de Tâlvâc şi Postolache reuşesc să ia prin surprindere ofensiva adversă. În min. 51 tabela de marcaj indica scorul de 16-9 pentru gazde. Văzându-se cu sacii în căruţă, acestea reduc ritmul de joc. Faptul face ca oltencele să mai înscrie încă trei goluri în timp ce sibiencele doar 2. Una peste alta, o victorie mentală şi necesară care ne face să credem că înfrângerea de la Sighişoara din etapa trecută a fost doar un accident şi că liga naţională este din ce în ce mai aproape.

"Am jucat bine. Marcajul a fost excelent, coroborat cu o apărare în zonă 5+1, a dus la o asemenea diferenţă de scor. Am anihilat bine orice tentativă de atac a echipei oaspete care a încercat, prin orice mijloace să câştige", ne-a declarat antrenorul Lucian Albu.

Au marcat pentru CSM Sibiu: Tâlvâc, Postolache (câte 6 p), Dobre, Cotârlă (câte 2), Timofte şi Cioloboc (câte 1).

Vor urma pentru sibience două săptămâni de pauză competiţională datorate retragerii din campionat a unor echipe, după care elevele antrenorilor Marcel Şerban şi Lucian Albu se vor deplasa la Vâlcea unde vor întâlni formaţia din localitate, Oltchim II.

M. IONESCU

Divizia C, Seria a VII-a, etapa a XVII-a

Rezultate

Bucegi Predeal - Nitramonia Făgăraş	0-1
Energia Feldioara - Viromet Victoria	2-0
Gaz metan Tg. Mureş - FC AMSO Sibiu	1-0
Chimica Tîrnăveni - Romradiatoare Braşov	1-0
Unirea Ungheni - Budvar Od. Secuiesc	1-0
Viitorul Gheorghieni - Precizia Săcele	0-4
Minerul Berbeşti - FC '97 Sf. Gheorghe	1-0

✶ Metrom Braşov a stat ✶ Minerul Berbeşti a fost înscrisă în campionat înaintea etapei a III-a în locul lui Apemin Borsec, care s-a retras după prima etapă ✶ FC AMSO Sibiu a fost înscrisă în campionat în locul lui Minerul Comăneşti, care s-a retras înainte de începerea campionatului.

Clasament

1. Chimica Tîrnăveni	16	11	3	2	28-9	36 (+12)⇔
2. Metrom Braşov	15	10	2	3	30-10	32 (+8)⇔
3. Nitramonia Făgăraş	16	9	2	5	24-13	29 (+5)⇧
4. Precizia Săcele*	16	11	2	3	34-11	28 (+11)⇧
5. Viromet Victoria	16	8	4	4	20-13	28 (+1)⇩
6. Budvar Od. Secuiesc	16	7	2	7	26-16	23 (+2)⇔
7. Energia Feldioara	16	6	4	6	20-14	22 (-5) ⇧
8. FC '97 Sf. Gheorghe	16	6	4	6	21-21	22 (-5) ⇩
9. AF Bucegi Predeal	15	5	3	7	11-16	18 (-6)⇔
10. FC AMSO Sibiu	16	5	3	8	14-25	18 (-3)⇔
11. Romradiatoare Bv.	16	5	2	9	11-17	17 (-7)⇔
12. Minerul Berbeşti	16	5	2	9	16-32	17 (-4)⇔
13. Gaz metan Tg. Mureş	16	4	4	8	11-23	16 (-8)⇔
14. Unirea Ungheni	16	5	0	11	11-30	15 (-6)⇔
15. Viitorul Gheorghieni	16	3	1	12	9-36	10 (-14)⇔

* Echipă penalizată cu 7 puncte.

Etapa viitoare

Etapa a XVIII-a, sâmbătă, 23 martie 2002, ora 11.00:
FC AMSO Sibiu - Energia Feldioara (în tur 0-3)
Nitramonia Făgăraş - Metrom Braşov (0-2)
Viromet Victoria - Bucegi Predeal (0-0)
Romradiatoare Braşov - Gaz metan Tg. Mureş (0-1)
Budvar Od. Secuiesc - Chimica Tîrnăveni (0-2)
Precizia Săcele - Unirea Ungheni (2-1)
Minerul Berbeşti - Viitorul Gheorghieni (0-1)
Fc '97 Sf. Gheorghe va sta.

Pauza a III-a

O enigmă: gimnastica

Marele derby de pe Dâmboviţa, cel urmat după marele scandal de sub Pietricică, s-a jucat în marea Groapă cu câţei roşii din Ştefan cel Mare, duminică, cu Ion Marin versus Viorel Hizo, porniţi de sâmbătă pe declaraţii anticipative.

Declaraţiile din preziua meciului anunţau o întâlnire "supratensionată" din direcţia Marin şi un meci ca oricare altul, din direcţia Hizo. Tachinări camaradereşti, mângâieri pe creştet, faţă de "bolovanii" cu care arunca Piţurcă în blândul Pinalti.

A mai zis Viorel nişte vorbe care s-ar putea constitui în gluma primăverii 2002, anume că este o enigmă ceea ce se întâmplă prin fotbalul românesc. Să fim serioşi nu-i nici o enigmă. Tot ce se întâmplă este "la vedere", la vederea găinii cu orb şi la mintea cocoşului. Ce s-ar putea constitui în enigmă? Poate averea lui Becali, sau gramatica lui Mitică parlamentarul. Câtă vreme n-avem curajul să pornim o etapă cu toate meciurile la aceeaşi oră, nimic nu este enigmatic. Ce a fost s-a văzut, ce s-a văzut n-a fost nici un meci "supratensionat", nici un meci oarecare. A fost un meci plăcut.

Am văzut şi un gest sportiv, cu adevărat, dar la Comitetul Olimpic Român. Cu prilejul alegerii preşedintelui - Ion Ţiriac - acesta a fost felicitat primul, de contracandidatul

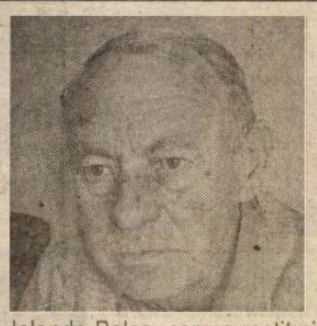

Iolanda Balaş, care a rostit şi câteva cuvinte simţite, pe care degeaba le-ai căuta pe la fotbal.

Tristeţea săptămânii este vestea că pentru o bucată de vreme nu vom putea alinia o echipă de gimnastică fete. Mizeria din sportul românesc, atacă la vârf. Devine multilaterală. Păcat.

Mihai BRATU

Tribuna sporturilor

Fondat în 1990
Str. G. Coşbuc, nr. 38, 2400
Tel. 21.12.81; 43.31.93
Tel./Fax. 21.41.41
Editat de Casa de Presă şi Editură Tribuna
ISSN 1220-3437
Tiparul executat la SC Tipotrib SRL

Consiliul de Administraţie
Emil David - director general
Mircea Biţu - director editorial
Colectivul redacţional
Ovidiu Boica - şef departament
N.I. Dobra, Mihai Bratu - seniori editori
Marius Ionescu, Dragoş Bako - reporteri
Ramona Popa, Victor Cociu, Gheorghe Răşinaru, Avram Besoiu - colaboratori
Fred Nuss, Daniel Bălţat - foto

Fotbal/ Divizia B, Seria a II-a

Trei lulele, trei surcele între două echipe cu pretenţii

Gaz metan Mediaş - FC Baia Mare 0-0

Cele două formaţii au arătat, sâmbătă, pe stadionul din localitatea de pe Tîrnava Mare, un fotbal modest, de eşalon judeţean, semn că nu numai echipele din prima divizie au căzut într-o lehamite de primăvară; dacă medieşenii s-au fofilat continuu în fazele în care aveau culoar bun de şut, trimiţând ba prea slab, ba imprecis, băimărenii lui Orac şi-au văzut atins scopul - câştigarea unui punct la Mediaş - la finele unui joc în care nu au nimerit nici o dată spaţiul porţii apărat de Dorin Roşca; la gazde, nerefăcuţi complet, Flavius Şomfălean şi Florin Boroncoi; primul a luat loc pe banca de rezerve, însă nu a fost introdus pe teren de antrenorul Silviu Dumitrescu; Costică Orac nu i-a avut la dispoziţie pe Cînu - suspendat - , Pereş, Colar şi Pelecaci, ultimii trei accidentaţi; în urma acestui rezultat Gaz metan Mediaş coboară un loc în clasament, ajungând pe 9, cu doar plus 2 la "adevăr"; preşedintele medieşean Ioan Rusu a anunţat, la finele jocului, după o şedinţă furturnoasă ce a ţinut mai bine de o jumătate de oră, în vestiar, că jucătorilor le-au fost blocate primele până ce nu vor aduce din deplasare punctele pierdute cu FC Baia Mare

Elevii antrenorilor Silviu Dumitrescu şi Petre Purima au continuat, sâmbătă, pe propriul teren, meciul slab jucat în urmă cu o săptămână la Tg. Mureş, cu ASA-ul din localitate. Chiar dacă şi-au creat mai multe ocazii de a puncta, faţă de doar cele două din jocul cu târgmureşenii, "gaziştii" s-au complicat inutil în fazele de poartă. Chiar dacă au avut, în câteva momente, ocazii bune de a înscrie, în locul unui şut sănătos din poziţii avantajoase s-a preferat un dribling în plus sau o reluare anapoda. De cealaltă parte, băimărenii lui Orac au venit la Mediaş cu gândul de a nu pierde, asta neimplicând, cel puţin prin jocul practicat, şi intrarea în posesia tuturor celor 3 puncte. Fără susţinătorul Heinrich Schorsch, plecat peste hotare, dar care s-a interesat imediat după joc de rezultat şi şi-a felicitat elevii, băimărenii au reuşit contraperformanţa de a nu expedia, în cele 90 de minute de joc, nici un şut pe spaţiul porţii lui Dorin Roşca. O singură dată, în partea secundă a jocului, la o pătrundere în careu pe partea stângă de atac, în minutul 53, spectatorilor le-a îngheţat sufletul, la acea fază Cornea şutând din fugă, pe jos, la colţul lung, balonul scurgându-se milimetric pe lângă stâlpul porţii medieşene. În rest, mai nimic...

Prima ocazie am notat-o la două minute de la primul "fluier" al "centralului" focşănean Ionică Serea. Atunci, Mircea Stanciu l-a încercat cu un şut din unghi pe Pap Deac, însă experimentatul portar a reţinut. Peste un sfert de oră Silviu Dumitrescu şi Petre Purima se văd nevoiţi să facă prima schimbare. Claudiu Moldovan, accidentat, îi lasă locul lui Dîmbean. "Nu ştiu cum a putut nenorocitul ăla să intre la mine. M-a atins la şold şi cred că am făcut o întindere la inghinali, la piciorul stâng", afirma, după meci, mijlocaşul medieşean. Înlocuitorul lui Moldovan şi-a încercat şi el şutul,în minutul 32, dar Pap Deac a fost, din nou la post, ca de altfel şi 6 minute mai târziu, la şutul lui Mircea Stanciu. De această dată însă portarul băimărenilor a fost întrebuinţat mai serios, în primă fază scăpând balonul în faţă. Ultima ocazie înainte de concluzia primei reprize s-a consumat în minutul 40, atunci când Pogăcean a reluat direct din lovitură liberă, pe centru, pradă uşoară pentru Pap Deac.

La 4 minute de la reluare a fost timpul lui Boaru să reia spre poarta băimăreană, însă voleul său din dreptul punctului cu var a fost parat de Pap Deac. În minutul 53 am notat prima ocazie şi în dreptul oaspeţilor, însă tabela s-a încăpăţânat să rămână albă (de fapt neagră, pentru că nu a fost aprinsă pentru acest joc). Miclăuş şi Ciurar au suplinit, în ultimele 20 de minute, apatia atacanţilor medieşeni. În minutul 71 primul a reluat direct din lovitură liberă de la circa 30 de metri, însă nu l-a putut învinge pe Pap Deac. 3 minute mai târziu, tot Miclăuş a avut o soluţie ingenioasă, la o lovitură de la colţul terenului, trimiţând direct, sub bară, pentru ca, înainte cu 13 minute de ultimul "fluier" al lui Serea Ciurar să îl întindă pe portarul băimărenilor, însă "aţele" au rămas... nederanjate.

Supărare în tabăra medieşeană la finele jocului, preşedintele secţiei de fotbal a Gazului metan, Ioan Rusu, anunţând, la capătul unei şedinţe-fulger de vestiar că primele rămân blocate, la fel şi salariile, până în momentul în care medieşenii vor recupera punctele pierdute şi vor juca fotbal. Ar fi momentul să-şi dea seama şi jucătorii medieşeni că a început returul, de acum se joacă pe puncte şi nu meciuri de pregătire.

Ovidiu Boica

Gaz metan:	
12. D. Roşca	5
17. Cazangiu	5
16. Nicolau	5
23. Vilmoş Stoica	5,5
(11. Fr. Popescu, 62)	5
13. Ciurar	6
21. Cl. Moldovan	5
(19. Dîmbean, 17)	5
(5. Gavrilescu, 71)	5
10. Pogăcean	5,5
18. Miclăuş	6
14. Drăgulin	5
7. M. Stanciu	5,5
9. Boaru	5

Antrenor Silviu Dumitrescu.
Rezerve neutilizate: 1. P. Rus; 20. Cosmin Stoica; 6. Hanc; 4. Fl. Şomfălean.

Stadion" Gaz metan.
Spectatori: circa 2.500.
Arbitru: Ionică Serea (Focşani) 8.
Asistenţi: Daniel Burloiu 8 şi Cătălin Savu 8 (ambii Galaţi).
Observator FRF: Nicolae Manea (Bucureşti).
Cartonaşe galbene: Bilaşco (72), Ciocan (90).
Cartonaşe roşii: -.
Raportul şuturilor: 8-3 (pe poartă 6-0).
Cornere: 7-2.

FC Baia Mare	
30. Pap Deac	6,5
3. Ciocan	5,5
5. Dumitraşcu	5
19. Ambăruş	5,5
2. I. Bălan	5,5
(14. Ciortea, 85)	
7. Ţiplea	5,5
(8. Molnar, 66)	5
18. Cornea	5,5
(12. D. Sabou, 88)	
6. Ghenţi	5
11. Gh. Bar	5,5
9. Negrean	4,5
20. Bilaşco	5

Antrenor Costel Orac.
Rezerve neutilizate: 31. Albuţ; 21. Spătaru; 13. Frasinescu; 10. Vereş.

Fanioane pentru spectatori

Fiecare din cei circa 2500 de spectatori prezenţi în tribunele stadionului medieşean au primit, pe lângă programul de meci, şi câte un fanion în culorile clubului, alb-negru. Din păcate, chiar dacă la Mediaş a jucat una dintre formaţiile cu pretenţii, FC Baia Mare, şi chiar dacă preţul unui bilet de intrare la meci a fost de doar 10.000 de lei, nici cât un pachet de ţigări, stadionul a fost jumătate gol.

Arădenii se distanţează

Învingând cu 1-0 la Cluj şi profitând de egalul făcut de FC Baia Mare la Mediaş şi înfrângerea Extensivului la Cîmpia Turzii, UT Arad se distanţează în fruntea clasamentului Seriei a II-a la 4 puncte faţă de formaţia lui Costică Orac şi 6 faţă de cea a lui Sorin Cîrţu.

La celălalt pol al suferinţei, Universitatea Cluj intră în joc pentru evitarea retrogradării, în vreme ce "militarii" târgmureşeni, după a doua victorie din tot atâtea meciuri - 2-0 la Petroşani - au părăsit zona celor 4 locuri retrogradante.

Formaţia cu 8 sibieni în componenţă, Minaur Zlatna, a remizat acasă, cu Pandurii Tg. Jiu, echipă ce va primi pe Universitatea Cluj în etapa viitoare, nefiind exclus un meci de culise cu rezultat nedecis.

Timişorenii rămân cu un singur punct, fiind învinşi fără emoţii pe propriul teren de FC Bihor Oradea, cu scorul de 3-0.

Divizia B, etapa a XVII-a

Seria I

Rezultate

Inter Gaz Bucureşti - Diplomatic Focşani	2-0
Foresta Fălticeni - AEK Bucureşti	0-1
ARO Cîmpulung Muscel - Midia Năvodari	2-0
Tractorul Braşov - Cimentul Fieni	0-1
FC Oneşti - Dinamo Poiana Cîmpina	1-0
Dacia Unirea Brăila - Laminorul Roman	1-0
Petrolul Moineşti - Metalul Plopeni	1-1
Rapid Electromagnetica - Rocar Bucureşti	3-0

Clasament

1. AEK Bucureşti	17	11	2	4	31-20	35	(+8) ⇔
2. Cimentul Fieni	17	8	6	3	19-10	30	(+6) ⇔
3. Inter Gaz Bucureşti	17	8	4	5	22-14	28	(+1) ⇧
4. ARO Cîmpulung	17	8	3	6	21-18	27	(0) ⇧
5. Rapid Electromagnetica	17	8	2	7	31-25	26	(+2) ⇧
6. Midia Năvodari	17	7	5	5	21-19	26	(-1) ⇩
7. Metalul Plopeni*	17	9	4	4	22-16	25	(+4) ⇩
8. Foresta Fălticeni	17	6	5	6	25-20	23	(-4) ⇩
9. Petrolul Moineşti	17	6	4	7	19-21	22	(-2) ⇔
10. FC Oneşti	17	6	4	7	16-25	22	(-2) ⇧
11. Diplomatic Focşani*	17	5	5	7	17-21	20	(-7) ⇩
12. Laminorul Roman	17	6	1	10	21-27	19	(-5) ⇩
13. Dinamo Cîmpina*	17	6	4	7	22-21	16	(-2) ⇔
14. Tractorul Braşov	17	3	6	8	11-17	15	(-12) ⇔
15. Dacia Unirea Brăila	17	4	3	10	12-26	15	(-9) ⇔
16. Rocar Bucureşti*	17	5	2	10	12-22	11	(-7) ⇔

Formaţiile subliniate nu pot promova deoarece sunt "sateliţi" ai unor echipe de Divizia A.
* Echipe penalizate cu 6 puncte; Rocar Bucureşti s-a retras din campionat după încheierea turului. Conform regulamentului, echipele cu care trebuia să joace vor câştiga cu 3-0 la masa verde.

Etapa viitoare

Etapa a XVIII-a, sâmbătă, 23 martie, ora11.00:

Rocar Bucureşti - Dacia Unirea Brăila 0-3 (în tur 0-0)
Petrolul Moineşti - Rapid Electromagnetica (1-2)
Cimentul Fieni - ARO Cîmpulung Muscel (1-1)
Dinamo Poiana Cîmpina - Tractorul Braşov (1-3)
Metalul Plopeni - Diplomatic Focşani (2-1)
Laminorul Roman - FC Oneşti (2-1)
Midia Năvodari - Foresta Fălticeni (1-0)
AEK Bucureşti - Inter Gaz Bucureşti (0-0)

Seria a II-a

Rezultate

Universitatea Cluj - UT Arad	0-1
Minaur Zlatna - Pandurii Tg. Jiu	0-0
Jiul Petroşani - ASA Tg. Mureş	0-2
Gaz metan Mediaş - FC Baia Mare	0-0
Internaţional Piteşti - CSM Reşiţa	2-0
Olimpia Satu Mare - Apulum Alba Iulia	2-1
Ind. Sârmei C. Turzii - Extensiv Craiova	1-0
Politehnica Timişoara - FC Bihor Oradea	0-3

Clasament

1. UT Arad	17	13	1	3	28-13	40	(+13) ⇔
2. FC Baia Mare	17	11	3	3	35-13	36	(+12) ⇔
3. Extensiv Craiova	17	10	4	3	29-11	34	(+10) ⇔
4. FC Bihor Oradea	17	8	6	3	26-12	30	(+3) ⇧
5. CSM Reşiţa	17	8	4	5	18-19	28	(+4) ⇩
6. Pandurii Tg. Jiu	17	6	7	4	11-11	25	(-2) ⇧
7. Apulum Alba Iulia	17	6	6	5	26-23	24	(0) ⇩
8. Ind. Sârmei C. Turzii	17	7	3	7	22-19	24	(0) ⇧
9. Gaz metan Mediaş*	17	8	5	4	26-12	22	(+2) ⇩
10. Internaţional Piteşti	17	6	4	7	24-24	22	(-2) ⇔
11. ASA Tg. Mureş	17	6	2	9	17-28	20	(-7) ⇧
12. Universitatea Cluj	17	4	5	8	22-21	17	(-10) ⇩
13. Minaur Zlatna	17	4	5	8	14-24	17	(-10) ⇔
14. Olimpia Satu Mare	17	5	1	11	24-35	16	(-8) ⇔
15. Jiul Petroşani	17	2	3	12	12-36	9	(-18) ⇔
16. Politehnica Timişoara**	17	1	3	13	11-45	1	(-18) ⇔

* Echipă penalizată cu 7 puncte.
** Echipă penalizată cu 5 puncte.

Etapa viitoare

Etapa a XVII-a, sâmbătă, 23 martie 2002, ora 11.00:

ASA Tg. Mureş - Minaur Zlatna (în tur 0-2)
FC Baia Mare - Jiul Petroşani (2-1)
Apulum Alba Iulia - Internaţional Piteşti (1-1)
Politehnica Timişoara - Ind. Sârmei C. Turzii (2-2)
Pandurii Tg. Jiu - Universiatea Cluj (0-0)
Extensiv Craiova - Olimpia Satu Mare (2-1)
FC Bihor Oradea - UT Arad (3-2)
CSM Reşiţa - Gaz metan Mediaş (0-5)

Fotbal/Stranieri

Cernat şi Mitu au marcat din nou

* Jucătorul român al echipei Dinamo Kiev **Florin Cernat** a marcat un gol în minutul 17 al meciului pe care formaţia sa l-a cîştigat, sâmbătă, pe teren propriu, cu scorul de 5-0, în faţa grupării Zakarpatia, în etapa a XIV-a a campionatului Ucrainei.

* Echipa Şahtior Donetk, cu românii **Daniel Florea** şi **Marian Aliuţă** titulari, s-a impus, pe teren propriu, cu scorul de 4-0, în faţa formaţiei Poltava. Florea a fost schimbat, în minutul 70, cu jucătorul Koniuşenko, în timp ce Aliuţă a părăsit gazonul în minutul 81, fiind înlocuit cu Petriakov.

* Fotbalistul român **Dumitru Mitu** a marcat un gol în minutul 4 al meciului pe care echipa sa, NK Osijek, l-a cîştigat, sâmbătă, în deplasare, cu scorul de 2-0, în faţa aformaţiei Cakovec, în etapa a XXIII-a a campionatului Croaţiei.

* Jucătorul român al echipei VfL Wolfsburg, **Dorinel Munteanu**, a evoluat 77 de minute în meciul pe care gruparea sa l-a terminat la egalitate, scor 1-1, sâmbătă, în deplasare la SV Hamburg, în etapa a XXVII-a a primei divizii a campionatului Germaniei. Munteanu a fost înlocuit cu H.Sarpei. **Vasile Miriuţă** a jucat pe întreaga durată a partidei cîştigate de formaţia sa, Energie Cottbus, pe teren propriu, cu scorul de 4-0, în faţa echipei St.Pauli. **Laurenţiu Reghecampf** (Energie Cottbus) a intrat pe teren în minutul 83, în locul lui Kobylanski. Fundaşul român **Cătălin Răcănel** nu a jucat pentru formaţia St.Pauli. **Ionel Ganea** a fost schimbat în minutul 68 al meciului pierdut de echipa sa, VfB Stuttgart, cu scorul de 0-2, pe teren propriu, în faţa grupării Bayer Leverkusen. Ganea a fost înlocuit cu S.Dundee.

* **Alin Stoica** a evoluat 80 de minute pentru echipa Anderlecht în meciul terminat de aceasta la egalitate, scor 1-1, sâmbătă, în deplasare la gruparea Charleroi, în etapa a XXVII-a a campionatului Belgiei. Pe teren, în locul lui Stoica a intrat Seol.

* Jucătorul român al formaţiei Grasshopper Zürich, **Mihai Tararache,** a jucat 76 de minute în meciul cîştigat, cu scorul de 5-1, vineri, în deplasare, la echipa Servette Geneva, în etapa a V-a a play-off-ului campionatului Elveţiei. Românul a fost înlocuit cu Benjamin. **Ionel Gane** nu a evoluat pentru gruparea St.Gall în meciul pierdut, sâmbătă, în deplasare, cu scorul de 0-1, în faţa echipei FC Zürich.

* Jucătorii **Valentin Năstase, Paul Codrea** şi Adrian Mihalcea au fost titulari în partida pe care formaţia lor, Genoa, a cîştigat-o, vineri, pe teren propriu, cu scorul de 2-0, în faţa echipei Bari, în etapa a XXVIII-a a diviziei secunde a campionatului Italiei. **Codrea** şi **Năstase** au evoluat pe întreaga durată a meciului, în timp ce **Mihalcea** a fost schimbat în minutul 73 cu Mhadhabi. **Marius Sava** a fost rezervă la Genoa.

Fotbal/Incidente

Trei manifestanţi antiglobalizare au intrat pe teren la Barcelona-Real Madrid

Trei manifestanţi antiglobalizare au pătruns, sâmbătă, pe terenul stadionului "Camp Nou", la începutul meciului dintre echipele CF Barcelona şi Real Madrid, scor 1-1, din etapa a XXX-a a campionatului de fotbal al Spaniei, informează AFP.

Acest incident a provocat întreruperea timp de cinci minute a partidei respective. Persoanele care au intrat pe suprafaţa de joc erau îmbrăcate în cămăşi albe, pe care era imprimat sloganul în limba spaniolă: "Paramos a la Europa del capital" ("Să ne opunem Europei capitalului"). Doi dintre manifestanţi s-au prins cu cătuşe de barele porţii formaţiei CF Barcelona. Poliţiştii l-au reţinut pe al treilea dintre activiştii antiglobalizare în timp ce acesta încerca să se lege, la rândul lui, de poarta apărată de Tito Bonano. Forţele de ordine au avut nevoie de aproximativ şapte minute pentru a le scoate cătuşele celor doi manifestanţi, care au fost apoi escortaţi în afara terenului.

Cei 105.000 de spectatori aflaţi în tribunele arenei catalane i-au huiduit pe activiştii intraţi pe teren, aruncând înspre aceştia cu diverse obiecte. Această acţiune de protest a survenit după o amplă manifestare antiglobalizare, care a reunit 300.000 de persoane şi s-a desfăşurat, sâmbătă, la Barcelona, cu ocazia summit-ului Uniunii Europene găzduit, în această săptămână, de capitala Catalunyei. Partida dintre formaţiile CF Barcelona şi Real Madrid a fost urmărită, conform unor date estimative, de aproximativ zece milioane de telespectatori spanioli. Acest meci a mai fost întrerupt, în minutul 75, în urma pătrunderii pe teren a doi activişti basci. Unul dintre aceştia a desfăşurat un drapel basc, iar celălalt a făcut un gest distinctiv utilizat în campania pentru deferirea prizonierilor de etnie bască, arestaţi de autorităţile spaniole, organelor judiciare din Ţara Bascilor. Cei doi militanţi basci au fost evacuaţi de pe teren în mai puţin de un minut.

Fotbal/Cupa Mondială

Simulările vor fi dur sancţionate acest an

Consiliul Internaţional al FIFA, reunit, sâmbătă, la Zermatt, a solicitat arbitrilor delegaţi la Cupa Mondială din Japonia şi Coreea de Sud să aibă o atitudine fermă faţă de jucătorii care încearcă să simuleze un fault, informează AFP.

Recomandări în acest sens vor fi date arbitrilor în cadrul unui seminar organizat de FIFA, la seul, în perioada 20-23 martie.

Responsabilii FIFA vor solicita arbitrilor ce vor oficia la Cupa Mondială să nu mai tolereze atitudinea jucătorilor care solicită acordarea unui fault şi să sancţioneze dur simulările. Secretarul general al FIFA, Michel Zen-Ruffinen, a declarat că aceste măsuri sînt luate în vederea eliminării trişorilor.

„În cazul în care, după încheierea unui meci, înregistrarea video demonstrează că un jucător a fost sancţionat eronat pentru simulare, Consiliul Internaţional va cere Comisiei de disciplină a FIFA să studieze cazul. Nu se va acorda imediat o suspendare.

În cadrul reuniunii de la Zermatt, la care a participat şi preşedintele FIFA, Joseph Blatter, oficialii au discutat şi referitor la atitudinea pe care trebuie să o aibă arbitrii faţă de manifestările de bucurie ale jucătorilor după înscreierea unui gol.

Consiliul Internaţional a recomandat, anul trecut, ca jucătorii să nu mai fie sancţionaţi automat cu cartonaş galben dacă exagerează manifestându-şi bucuria. La solicitarea FIFA, Consiliul Internaţional a cerut arbitrilor să-i sancţioneze pe jucătorii care încearcă să transmită, subtil, publicului, mesaje cu tentă politică, religioasă sau comercială. Consiliul a precizat că maieul de sub tricoul jucătorilor trebuie să aibă o culoare uniformă. De asemenea, referitor la tricouri, Consilul a precizat că acestea trebuie să aibă mâneci lungi sau scurte. Fotbaliştii selecţionatei Camerunuului au purtat la ediţia din acest an a Cupei Africii pe Naţiuni tricouri fără mâneci.

Consiliul Internaţional a modificat un articol din regulamentul de fotbal care precizează că un jucător ieşit de pe gazon în urma unei accidentări nu poate reveni pe teren decât după reluarea jocului.

Consiliul a aprobat instalarea unor mini camere de luat vederi în zona porţilor în timpul Cupei Mondiale, dar a precizat că imaginile nu vor putea fi folosite ca pròbă în cazurile litigioase.

Fotbal în Europa

Italia - etapa a XXVII-a

Brescia - Lazio Roma 1-1 (0-0)
Au marcat:Yllana '89 (p) / Crespo '54
Chievo - Venezia 1-1 (0-1)
Au marcat: Corini '62 (p) / Corini '6 (a)
AC Fiorentina - Bologna 1-1 (1-0)
Au marcat: Gonzalez '42 / Cruz '57
Juventus Torino - Verona 1-0 (1-0)
Au marcat: Nedved '37
- Atacantul român Adrian Mutu (Verona) a evoluat pe întreaga durată a meciului
Lecce - Internazionale 1-2 (0-1)
Au marcat: Vugrinec '89 / Recoba '39, '68
- Jucătorul român Gheorghe Popescu (Lecce) a evoluat pe întreaga durată a meciului.
Perugia - Parma 2-1 (2-0)
Au marcat: Vryzas '7, Bazzani '28 / Bonazzoli '64
Udinese - Piacenza 1-1 (0-1)
Au marcat: Muzzi '86 / Gautieri '35
- Jucătorul român Bogdan Pătraşcu (Piacenza) a fost titular. Pătraşcu a primit un cartonaş galben în minutul 26.

Spania - etapei a XXX-a

Osasuna - Deportivo La Coruna 1-3 (0-3)
Au marcat: Aloisi '90 (p) / Tristan '6, '17, '32
FC Barcelona - Real Madrid 1-1 (0-1)
Au marcat: Xavi '59 / Zidane '38.
Celta Vigo - Las Palmas 3-2 (2-0)
Au marcat Catanha (20), Mostovoi (37), Karpin (77)/ Azofra (56), Paqui (72)
Deportivo Alaves - Athletic Bilbao 2-3 (2-2)
Au marcat Jordi Cruiff (4, 11)/ Ripodas (43), Urzaiz (45), Larrazabal (75)
Real Sociedad - Espanyol Barcelona 1-0 (1-0)
A marcat Kovacevic (19)
Sevilla - Malaga 0-2 (0-0)
A marcat delly Valdes (58, 75
Villareal - Valladolid 2-2 (0-2)
Au marcat Calleja (82), Arruabarrena (86)/ Escribano (9 - penalti), Luis Garcia (15)
Real Zaragoza - Real Betis 1-1 (1-0)
Au marcat Bilic (26)/ Dani (69)
Tenerife - Mallorca 0-0

Anglia - etapa a XXX-a

Middlesbrough - FC Liverpool 1-2 (0-1)
Au marcat: Southgate '89 / Heskey '33, Riise '84
West Ham - Manchester United 3-5 (2-2)
Au marcat: Lomas '8, Kanoute '20, Defoe '78 / Beckham '17, '89 (p), Butt '22, Scholes '55, Solskjaer '64
Newcastle - Ipswich Town 2-2 (0-0)
Au marcat: Robert '60, Shearer '88 / Bent '50, '63
Chelsea Londra - Sunderland 4-0 (1-0)
Au marcat: Gallas '24, Gudjohnsen '73, Forssell '84, Dalla Bona '90
Everton - Fulham 2-1 (2-0)
Au marcat: Unsworth '1, Ferguson '13 / Malbranque '52
Bolton - Derby County 1-3 (0-1)
Au marcat: Gardner '46 / Christie '22, Ravanelli '53, Higginbotham '87 (p)
Southampton - Leicester City 2-2 (1-2)
Au marcat: Pahars '29, '87 (p) / Deane '21, '25.
Leeds United - Blackburn 3-1 (2-0)
Au marcat R. Fowler (5, 8), Kewell (71)/ Jansen (49)
Aston Villa - Arsenal 1-2 (0-1)
Au marcat Dublin (69)/ Edu (15), Pires (65).

Germania - etapa a XXVII-a

VfB Stuttgart - Bayer Leverkusen 0-2 (0-2)
Au marcat: / Brdarici '40, Berbatov '45
Energie Cottbus - St.Pauli 4-0 (3-0)
Au marcat: Franklin '20, Topici '28, '34, Helbig '84
Werder Bremen - Hertha Berlin 0-3 (0-0)
Au marcat: / Lapaczinski '62, Alves '66, '85
Hamburg SV VfL Wolfsburg 1-1 (0-1)
Au marcat: Barbarez '67 / Klimovicz '45
FC Köln - Hansa Rostock 4-2 (0-2)
Au marcat: Lottner '46, Kurth '52, Springer '76, Scherz '90 / Arvidsson '6, '32
FC Kaiserslautern - Bayern München 0-0
Borussia Monchengladbach - Nürnberg 1-0 (1-0)
A marcat: Sanneh '28 (autogol).
Freiburg - Borrusia Dortmund 1-5 (1-1)
Au marcat Kobiaschwili (9)/ Evanilson (15), Dede (65), Amoroso (66), Jan Koller (69, 70)
Munchen 1860 - Schalke 04 1-2 (0-1)
Au marcat Agostino (80)/ Asdamoah (3), Ebbe Sand (83)

Portugalia - etapa a XXVII-a

Salgueiros Porto - Belenenses Lisabona 1-2 (0-2)
Au marcat: Edu Brasil '61 / Cesar Peixoto '24, Cafu '32
Varzim - Vitoria Guimaraes 0-0
Beira-Mar Aveiro - Uniao Leiria 2-1 (0-0)
Au marcat: Demetrios '80, '73 (p) / Maciel '50
Vitoria Setubal - Gil Vicente 3-2 (0-2)
Au marcat: Marco Ferreira '56, '59, '67 / Manoel '2, Ivo '39
Maritimo Funchal - Sporting Braga 4-1 (2-0)
Au marcat: Gaucho '22 (p), '46, Dinda '36, Richardson '94 / Ze Roberto '61
Boavista Porto - Santa Clara 2-0 (1-0)
Au marcat: Serginho '10, Alexandre Goulart '92
FC Porto - Alverca 0-0

Franţa - etapa a XXIX-a

Rennes - Olympique Marseille 2-1 (0-0)
Au marcat: Arribage '58, Piquionne '73 / Bakayoko '83
Lille - Olympique Lyon 2-0 (1-0)
Au marcat: Br. Cheyrou '2, Brunel '76
Sochaux -Guingamp 1-0 (1-0)
A marcat: Crucet '28
Paris Saint-Germain - Troyes 3-1 (0-1)
Au marcat: Aloisio '57, Ronaldinho '62, '73 / Svensson '16
Montpellier - Sedan 0-0
AS Monaco - FC Nantes 1-2 (1-1)
Au marcat: Carole '17 / Andre '24, Berson '48
Lorient - Bastia 0-0
Auxerre - FC Metz 3-2 (0-1)
Au marcat: Boumsong '63, Mexes '78, Fadiga '82 (p) / Meyrieu '29 (p), Job '61.

Pagină realizată de Ovidiu BOICA

Dublă după 2002 zile pentru Williams

Pe 22 septembrie 1996 Jacques Villeneuve câştiga Marele Premiu al Portugaliei de la Estoril chiar în faţa lui Damon Hill. În acel an cei doi concurau pentru Williams. De atunci echipa lui Old Papa Frank a mai câştigat unsprezece curse dar a trebuit să aştepte 2002 zile pentru a avea parte de o nouă dublă.

Puţine minute ne mai despart de startul cursei de la Sepang, a doua etapă a Campionatului Mondial de Formula 1. După nebunia de la Melbourne, când opt bolizi au abandonat cursa în primul viraj şi alţi şase pe parcurs, Formula 1 îşi dă întâlnire în Malaysia pe "cel mai fantastic circuit din lume".

Numai că tocmai aici, pe acest circuit fantastic, cursele nu au un grad foarte mare de spectaculozitate mai ales dacă nu va ploua în timpul întrecerii.

Michael Schumacher se află în pole-position şi este - normal - favorit la victorie, dar lângă el se află în acest an Juan Pablo Montoya, care în mod evident nu va fi mulţumit să sosească al doilea şi în cursă. Bătălia dintre cei doi ar putea atinge unul dintre cele mai importante momente chiar în primul viraj. Este de aşteptat un duel de zile mari între cei doi, aşa cum au fost pe vremuri duelurile dintre Senna şi Prost sau chiar Schumacher şi Hill.

Linia a doua a grilei are o componenţă "de coşmar": Rubens Barrichello şi Ralf Schumacher, piloţi care se acroşează la start ori de câte ori au ocazia, ultima dată chiar în urmă cu două săptămâni. Cei doi s-au acroşat chiar şi la Sepang, în debutul cursei de anul trecut.

Deşi pleacă de pe linia a treia, cele două McLaren-uri nu vor face o cursă de aşteptare şi mai ales David Coulthard va ataca cu siguranţă, scoţianul fiind hotărât să obţină cel mai bun loc posibil, mai ales că în prima etapă nu a punctat.

Aşadar... GO! GO! GO!

Temperatura este în jurul valorii de 34 de grade Celsius în aer şi 40 la nivelul pistei. Cerul este închis, iar şansele de ploaie există mai ales a unor ploi torenţiale care pot apărea în orice moment în această ţară tropicală. Şi, culmea, meteorologii se aşteaptă la ploaie pe la jumătatea cursei. Să vedem însă dacă ea va veni, pentru ca şansele sunt de 50%.

Interesant de văzut şi care va fi strategia de cursă a piloţilor. Deşi cea mai recomandată este cea cu o sigură oprire, unii piloţi ar putea apela la o strategie cu două opriri. În cazul acesteia din urmă piloţii ar putea avea un avantaj de două secunde pe tur în prima parte a cursei.

START!

Fantastic! Schumacher merge ca de obicei să îl blocheze pe Montoya şi la intrarea în primul viraj cei doi se ating! Montoya cade în clasament, iar Schumacher îşi pierde aripa faţă! Montoya a fost primul în mijlocul virajului şi, practic, Schumacher a forţat intrarea. Tindem să credem că Schumacher este cel care a greşit.

Barrichello este lider în faţa lui Ralf când Michael este aşteptat la pit pentru că şi-a pierdut aripa faţă. 12.5 secunde şi Michael este în spatele plutonului şi are acum de făcut o cursă de recuperare ... este pe locul 21 pentru că şi Frentzen a intrat la pit.

În faţă, Rubens conduce cu 2.3 secunde în faţa lui Ralf, Kimi şi Raikkonen cu Heidfeld şi Button la limita punctelor.

Cele două Jordan-uri se ating şi intră împreună la pit. Fisico şi-a pierdut eleronul spate, iar Sato aripa faţă.

Distanţa lui Barrichello creste: 2.5 secunde în faţa lui Ralf, 6.5 în faţa lui Kimi şi peste 7.0 în faţa lui David. Michael Schumacher este undeva în spate, la circa 45 de secunde, şi face o cursă solitară.

1.39.373 pentru Michael, cel mai bun tur de pistă al acestui moment. Dezastru pentru Jordan, care speră să puncteze aici.

Barrichello este cam o secundă pe tur mai rapid şi se depărtează chiar şi faţă de Michael Schumacher. Hotărât lucru, brazilianul este gata să facă cursa vieţii sale.

Turul 6, şi ordinea este aceeaşi, dar trimpii sunt mai mari: Barrichello are 3.5 secunde în faţa lui Ralf, 9.0 în faţa lui Kimi şi 10.0 în faţa lui Coulthard. Totuşi, comparând timpii, nu credem că Barrichello are parte de o strategie cu două opriri.

Şi Montoya revine în puncte! Columbianul trece de Button şi urcă pe locul al şaselea în turul 7, fiind la circa cincisprezece secunde de lider, dar va avea parte de o penalizare "stop-and-go" de zece secunde!! ... să vedem dacă Michael va trece de el!

Pedro de la Rosa are probleme şi este şi el în pit pentru a schimba aripa faţă dar pierde 29.9 secunde.

Michael Schumacher este pe locul 16, la 44 de secunde în spate, în turul 9, în care Barrichello are un avans de 4.8 secunde în faţa lui Ralf Schumacher.

Trulli este în afara cursei. Intrat la pit, el nu mai revine pe pista, în timp ce Olivier Panis abandonează şi el.

Problema este că Montoya trebuie să intre la pit în următoarele trei ture pentru că, dacă nu, riscă să fie descalificat. Cu siguranţă că se va discuta mult pe seama acroşajului dintre cei doi. Schumacher a intrat din nou la intimidare, "celebrele sale manevre", iar Montoya, aşa cum era de aşteptat, nu a cedat, chiar şi-a asumat anumite riscuri.

Turul 12 şi Rubens are 5.2 secunde avans în faţa lui Ralf şi 17.1 în faţa lui Kimi Raikkonen.

Montoya intră la pit şi cade pe locul al nouălea, în timp ce Michael Schumacher este pe locul treisprezece. Germanul nu mai are nici o şansă la victorie în cazul în care nu va începe să plouă.

Coulthad are probleme! El cade în clasament pe locul cinci, fiind depăşit de Nick Heidfeld!

Michael Schumacher este pe doisprezece, la 1.4 secunde în faţa lui Felipe Massa.

Bună cursa şi pentru Toyota, cu Salo şi McNish pe locurile şapte şi opt, deci chiar la limita punctelor.

Duelul dintre Schumacher, cvaduplu campion mondial, şi Felipe Massa este gata să înceapă ...în timp ce David Coulthard cade şi mai mult în clasament şi este acum pe locul al şaptelea. Un debut de sezon extrem de dificil pentru pilotul de la McLaren care a avut probleme şi în urmă cu două săptămâni.

Turul 14 şi Michael se pregăteşte să îl dubleze pe Enrique Bernoldi. Teoretic, nu ar trebui să aibă nici o problemă, dar ratează un moment.

David Coulthard în pit şi ...gata! Coulthard este în garajul echipei sale! Coulthard este în afara cursei! Zero pentru Coulthard! Acuză probleme legate de pierderea puterii la motorul său care a refuzat să mai lucreze la parametrii maximi.

Duel de senzaţie între Bernoldi şi Schumacher când Schumi trece, dar Bernoldi revine şi se dedublează! Incredibil tupeul şi mai ales curajul pilotului brazilian de la Arrows.

1:39.611 pentru Ralf Schumacher, care este în acest moment cel mai rapid pilot al pistei, în timp ce fratele său trece penTru a doua oară de Enrique Bernoldi şi revine în "top ten".

Rubens, Ralf, Kimi, Nick, Jenson şi Mika Salo. Un nou tur rapid pentru Ralf: 1:39.382. Germanul este în spatele lui Rubens, la 5.3 secunde, dar are un avantaj de 16 secunde în faţa lui Kimi Raikkonen.

Montoya a trecut de Allan McNish şi este acum pe locul al şaptelea.

Începe sarabanda opririlor ... şi Michael Schumacher intră la pit de pe locul nouă. Stă 9.4 secunde şi revine pe pistă. Chiar în faţa sa a schimbat şi Nick Hedifeld.

Barrichello este, în continuare, primul, dar este şi el aşteptat la pit, ca şi restul piloţilor.

Ralf are un vanataj de 22.6 secunde în faţa lui Kimi si Rubens.

8.8 secunde pentru Massa la primul stop, în turul 25.

Motorul lui Kimi Raikkonene este în flăcări! Incredibil pentru McLaren, care nu pleacă cu puncte de la Sepang. Probleme de motor pentru ambii piloţi! Este clar că McLaren este în cădere liberă. Este, totuşi, McLaren sau Mercedes?

Ralf conduce acum în faţa lui Rubens la 24.1 secunde în faţa lui Barrichello, Button este pe locul trei, la 38.4 secunde, Nick Heidfeld este pe patru şi Montoya pe locul cinci. Bună cursă şi pentru Renault. R202 merge din ce în ce mai bine şi am putea avea parte de surprize din partea acestei echipe.

Salo abandonează! Salo intră direct în garajul echipei sale şi Michael Schumacher urcă pe locul al şaselea.

Dar ce face Ralf Schumacher şi de ce nu intră la pit? Incredibil acest german care îşi măreşte distanţa cu circa o jumătate de secundă pe tur. Dacă Rubens mai are programat un pit este clar că el nu va câştiga această cursă pentru că Ralf are un avantaj care îi dă chiar şansa de a reveni primul după schimbul de pneuri şi alimentare.

Irvine... ce să ne aşteptăm de la el? Este în decor ...

Cu 28 de ture înainte de final Ralf Schumacher are un avans de 24.4 secunde în faţa lui Rubens Barrichello şi ... Ralf, cu 1:38.369, stabileşte un nou record al pistei de la Sepang.

Mecanicii lui Frank Williams se pregătesc. Ralf vine... 11.0 secunde, şi cade din nou în spatele lui Rubens Barrichello. Un pit slab totuşi pentru o echipă ca şi Williams.

Ordinea din acest moment este următoarea: Rubens, Ralf, Juan Pablo, Jenson Button, Nick Heidfeld şi Michael Schumacher.

Întrebarea momentului este "Va mai opri Rubens Barrichello sau nu?". Dacă o va face va pierde cu siguranţă victoria şi poate chiar locul secund. Dacă nu... are şanse să câştige pentru a doua oară în cariera sa.

Rubens are parte de un avantaj minim, de doar 3.8 secunde.

Michael Schumacher este cu două secunde pe tur mai rapid decât Nick Heidfeld şi se pregăteşte de duelul pentru locul al cincilea cu pilotul de la Sauber.

Pit Barrichello! 10.6 secunde! Şi ... Barrichello cade al doilea. Ralf Schumacher are acum drum liber spre prima sa victorie a anului, a patra a carierei. Ross Brawn a greşit. La început strategia sa părea a fi una foarte bună, dar el nu avea de unde să ştie că Ralf va rămâne pe pistă aşa de mult.

Michael este acum al cincilea şi Mark Webber de la Minardi este în afara pistei.

Ralf, Rubens, Montoya, Button, Michael şi Nick este topul primilor şase. În acest moment liderul campionatului rămâne Michael Schumacher cu 12 puncte, dar la constructori BMW Williams are 20 de puncte pe când Ferrari doar 18! Dacă cursa se va termina aşa, echipa lui Frank Williams revine pe primul loc în campionatul constructorilor pentru prima data de la finalul sezonului 1997. Williams nu a mai fost lidera constructorilor în ultimele patru sezoane.

Mai sunt şaisprezece ture până la final şi Ralf are un avantaj de 23 de secunde în faţa lui Rubens. Doar problemele mecanice îl pot priva pe Ralf De o victorie.

1:38.049 pentru Montoya, cu un nou record al pistei, în turul 38.

Montoya se pregăteşte de pit stop! El are un avantaj de numai 26 secunde în faţa lui Jenson Button şi va fi greu pentru el să îşi păsteze locul pe podium. 7.8 secunde pentru Montoya şi Button este acum din nou pe locul trei!

Probleme pentru Rubens Barrichello! Motor spart pentru brazilian şi cursa sa este terminată. Button urcă astfel al doilea! Incredibil cum Renault a ajuns pe locul secund după ce acum un an se chinuia să se califice. Ce va urma pentru Renault!

Pit pentru Michael Schumacher. 8.4 secunde.

Din nou intrare în puncte pentru Toyota. Allan McNish este al şaselea în cea de-a doua cursă a carierei sale.

Aşadar, să recapitulăm: Ralf este lider, Button pe doi, iar Montoya pe trei. Michael Schumacher este al patrulea, Nick Heidfeld pe cinci şi Allan McNish pe şase.

Michael are 13 puncte la general, dar avantajul lui Williams la costructori creste: 20 de puncte pentru Williams şi numai 13 pentru Ferrari.

Finalul de cursă anunţă un duel de zile mari între Jenson Button şi Juan Pablo Montoya pentru locul secund. Mai sunt 13 ture până la final.

Ralf are un avantaj de 48 de secunde şi de aceea poate încetini pentru a-şi păstra limita de fiabilitate a bolidului său.

Superb!! Am ajuns să trăim un aşa duel între Button si Montoya! Cei doi au alergat în paralel pentru câteva viraje. Aşa ceva nu s-a mai întâmplat de ani de zile în Formula 1.

Probleme pentru McNish şi Toyota este în afara punctelor, unde revine, pe locul şase, Felipe Massa.

Montoya este al doilea şi BMW.Williams se pregăteşte de prima dublă a sezonului. O dublă care nu s-a mai întâmplat la Williams de la Marele Premiu al Portugaliei, din 22 septembrie 1996!

Foarte bună cursa şi pentru Sauber, cu ambele monoposturi în puncte şi mai ales cursă superbă pentru Massa, care la a doua cursă a carierei sale este pe locul al şaselea.

Şapte ture până la final şi Ralf este la 51 secunde în fata lui Montoya. Button este pe doi şi Michael Schumacher pe trei.

Dacă Button termină cursa, este la primul său podium din carieră. Malaysia 2002 a fost al treizeci şi şaselea start pentru Button, care a mai concurat până acum la BMW Williams şi Benetton.

Şi, final de cursă! Ralf Schumacher câştigă pentru a patra oară în cariera sa. Montoya întregeşte dubla Williams terminând al doilea, în ciuda faptului că a avut parte de trei opriri la pit, incluzând aici şi o penalizare de zece secunde. Michael Schumacher termină pe trei, după o cursă de recuperare şi trei intrări la boxe, şi mai ales după ce a trecut de Jenson Button spre finalul cusei. Aşadar, Button termină doar pe patru, după ce a rulat chiar şi al doilea, iar Nick Heidfeld şi Felipe Massa sunt şi ei în puncte, pe locurile cinci şi şase. Lipseşte McLaren...

Are cuvântul învingătorul

Ralf Schumacher a făcut o cursă perfectă. Chiar dacă cursa a avut parte de condiţii mai speciale, pilotul german de la BMW Williams a meritat victoria. Nu a făcut nici un fel de greşeală, a avut cea mai bună strategie şi, mai mult decât atât, a fost primul care a spart recordul de pistă de la Sepang după doi ani (n.e. record ulterior îmbunătăţit de Juan Pablo Montoya).

Este cea de-a patra victorie pentru Ralf, una menită să închidă gura criticilor care îl dau ca şi bătut în faţa colegului său.

"A fost o cursă fantastică", a spus el la conferinţa de presă. "Echipa a muncit perfect şi de aceea sunt acum aici. A fost uimitor să constat că monopostul a fost foarte rapid astăzi şi că s-a comportat foarte bine. Şi este doar a doua cursă a campionatului!

"Ne-am făcut unele griji cu privire la pneuri, dar aşa cum s-a văzut nu am avut nici un fel de necazuri aici", a concluzionat Ralf, care a urcat pe locul al treilea al clasamentului general, cu zece puncte, patru mai puţin decât fratele său, în continuare lider, şi două mai puţin decât Montoya.

Rezultate finale

Sepang - duminică, 17 martie 2002

Pozitie	Pilot	Echipa	Timp	Info
1	R. Schumacher	BMW.Williams	1h 34min 12.912sec	
2	J. P. Montoya	BMW.Williams	+ 39.699sec	
3	M. Schumacher	Ferrari	+ 1min 01.794sec	
4	J. Button	Renault	+ 1min 09.766sec	
5	N. Heidfeld	Sauber Petronas	+ 1 tur	
6	F. Massa	Sauber Petronas	+ 1 tur	
7	A. McNish	Toyota	+ 1 tur	
8	J. Villeneuve	BAR Honda	+ 1 tur	
9	T. Sato	Jordan Honda	+ 2 ture	
10	P. de la Rosa	Jaguar	+ 2 ture	
11	H. H. Frentzen	Arrows Cosworth	+ 2 ture	
12	M. Salo	Toyota	+ 3 ture	
13	G. Fisichella	Jordan Honda	+ 3 ture	
14	R. Barrichello	Ferrari	turul 39	motor
15	M. Webber	Minardi Asiatech	turul 34	
16	E. Irvine	Jaguar	turul 30	retragere
17	A. Yoong	Minardi Asiatech	turul 29	tehnic
18	K. Raikkonen	McLaren Mercedes	turul 24	motor
19	E. Bernoldi	Arrows Asiatech	turul 20	tete-a-queue
20	D. Coulthard	McLaren Mercedes	turul 15	motor
21	J. Trulli	Renault	turul 9	tehnic
22	O. Panis	BAR Honda	turul 9	

Clasament piloţi

1. M. Schumacher	14
2. J.P. Montoya	12
3. R. Schumacher	10
4. K. Raikkonen	4
5. J. Button	3
E. Irvine	3

Clasament constructori

1. BMW Williams	22
2. Ferrari	14
3. McLaren	4
4. Jaguar	3
5. Renault	3
6. Sauber	3

Pagină realizată de Ovidiu BOICA

PRO TV

Luni, 18 martie

07.00 Profeţii despre trecut (r) 08.00 Ştirile Pro TV 09.00 Tânăr şi neliniştit (r) 09.45 Magazin Liga Campionilor (r) 10.45 Râdeţi cu oameni ca noi (r) 12.00 Ally McBeal (r) 13.00 Jocul puterii (s) 14.00 Prin cenuşa imperiului (f/r) 16.00 Tânăr şi neliniştit (s) 17.00 Ştirile Pro TV 17.45 Teo 19.00 Ştirile Pro TV 20.00 Lanţul slăbiciunilor 21.00 Răzbunare fără limite (s) 22.00 Ştirile Pro TV 22.30 Familia Bundy (s) 22.55 .Ro 23.00 Sub semnul întrebării 01.00 X şi Zero 01.05 Ştirile PRO TV 01.30 Marcă înregistrată (r) 02.00 Singur printre femei (comedie, SUA, 1992) 04.15 Jocul puterii (r) 05.00 Sub semnul întrebării (r)

Marţi, 19 martie

07.00 Teo (r) 08.00 Ştirile Pro TV 09.00 Tânăr şi neliniştit (r) 10.15 Parte de carte (r) 11.30 Familia Bundy (r) 12.00 Total Recall (s) 13.00 Jocul puterii (s) 14.00 Lanţul slăbiciunilor (r) 15.00 Răzbunare fără limite (r) 16.00 Tânăr şi neliniştit (s) 17.00 Ştirile Pro TV 17.45 Teo 19.00 Ştirile Pro TV 19.45 Lanţul slăbiciunilor 20.45 Urmărire generală 21.30 Fotbal. Liga Campionilor UEFA (live) 22.30 Ştirile Pro TV 23.40 .Ro 23.45 Gândeşte liber 00.30 X şi Zero 00.40 Rezumat UEFA 01.30 Ştirile PRO TV 01.45 Crime imaginare (dramă, SUA, 1994) 03.30 Charlie Chaplin (r) 04.15 Gândeşte liber (r) 05.15 Total Recall (r)

Miercuri, 20 martie

07.00 Teo (r) 08.00 Ştirile Pro TV 09.00 Tânăr şi neliniştit (r) 10.15 Gândeşte liber (r) 11.15 Rezumat UEFA (r) 12.00 Total Recall (s) 13.00 Jocul puterii (s) 14.00 Lanţul slăbiciunilor (r) 15.00 Urmărire generală (r) 16.00 Tânăr şi neliniştit (s) 17.00 Ştirile Pro TV 17.45 Teo 19.00 Ştirile Pro TV 19.45 Comando (acţiune, SUA, 1985) 21.30 Live. Fotbal. Liga Campionilor UEFA 22.30 Ştirile Pro TV 23.45 .Ro 23.50 X şi Zero 00.00 Rezumat UEFA 00.45 Ştirile Pro TV 01.00 Domnii preferă blondele (comedie, SUA, 1953) 03.30 Meci din Divizia A 05.00 Total Recall (r) 06.00 Jocul puterii (r)

Joi, 21 martie

07.00 Teo (r) 08.00 Ştirile Pro TV 09.00 Tânăr şi neliniştit (r) 10.15 Profeţii despre trecut (r) 11.15 Rezumat UEFA (r) 12.00 Total Recall (s) 13.00 Jocul puterii (s) 14.00 Commando (f/r) 16.00 Tânăr şi neliniştit (s) 17.00 Ştirile Pro TV 17.45 Teo 19.00 Ştirile Pro TV 20.00 BD la munte şi la mare (comedie, România, 1971) 22.00 Ştirile Pro TV 22.30 Familia Bundy (s) 22.55 .Ro 23.00 ProVest 00.00 Ştirile Pro TV 00.15 X şi Zero 00.30 Oamenii apelor (dramă, SUA, 1999) 02.30 Meci din Divizia A (r) 04.30 Bucătăria lui Radu (r) 05.00 Total Recall (r) 06.00 Jocul puterii (r)

TELEVIZIUNEA antena

Luni, 18 martie

07.00 7 zile (r) 08.00 Observator 09.00 Cafea cu sare 10.00 Îmbrăţişări pătimaşe (s) 10.45 Muntele Grizzly (r) 12.10 Roswell (s) 13.00 Ştiri 13.15 MacGyver (s) 14.00 Academia vedetelor (r) 16.00 Amazon (s) 17.00 Ştiri 17.20 Ispita (s) 19.00 Observator 20.00 Efecte speciale (acţiune, SUA, 1991) 22.00 Observator 22.30 Marius Tucă Show 23.30 Afaceri de familie (dramă, SUA, 1991) 01.00 Observator (r) 02.00 Amazon (s/r) 02.45 MacGyver (s/r) 03.30 Îmbrăţişări pătimaşe (s/r) 04.30 Ispita (s/r)

Marţi, 19 martie

07.00 Marius Tucă Show (r) 08.00 Observator 09.00 Cafeaua cu sare 10.00 Îmbrăţişări pătimaşe (s) 11.00 Afaceri de familie (f/r) 13.00 Ştiri 13.15 MacGyver (s) 14.00 Efecte speciale (f/r) 16.00 VIP (s) 17.00 Ştiri 17.20 Ispita (s) 19.00 Observator 20.00 Din dragoste 22.00 Observator 22.30 Marius Tucă Show 23.30 Păcatele unui tată (dramă, SUA, 1985) 01.00 Observator 02.00 VIP (s/r) 02.45 MacGyver (s/r) 03.30 Îmbrăţişări pătimaşe (s/r) 04.30 Ispita (s/r)

Miercuri, 20 martie

07.00 Marius Tucă Show (r) 08.00 Observator 09.00 Cafeaua cu sare 10.00 Îmbrăţişări pătimaşe (s) 11.00 Păcatele tatălui (f/r)13.00 Ştiri 13.15 MacGyver (s) 14.00 Din dragoste (r) 16.00 Amazon (s) 17.00 Ştiri 17.20 Ispita (s) 19.00 Observator 20.00 Gong Show 22.00 Observator 22.30 Marius Tucă Show 23.30 În umbra lupului (aventuri, SUA, 1992) 01.00 Observator (r) 02.00 VIP (s/r) 02.45 MacGyver (s/r) 03.30 Îmbrăţişări pătimaşe (s/r) 04.30 Ispita (s/r)

Joi, 21 martie

07.00 Marius Tucă Show (r) 08.00 Observator 09.00 Cafeaua cu sare 10.00 Îmbrăţişări pătimaşe (s) 11.00 În umbra lupului (f/r) 13.00 Ştiri 13.15 MacGyver (s) 14.00 Gong Show (r) 16.00 VIP (s) 17.00 Ştiri 17.20 Ispita (s) 19.00 Observator 20.00 Vecinii 21.30 Brigada mobilă 22.00 Observator 22.30 Marius Tucă Show 23.30 O stea în devenire (com., Canada, 1986) 01.00 Observator 02.00 VIP (s/r) 03.00 MacGyver (s/r) 04.00 Ispita (s/r) 05.30 Brigada mobilă (r)

tvr2

Luni, 18 martie

08.30 Cafeaua de dimineaţă 09.30 Piatra magică (r) 10.05 Zona crepusculară (r) 10.35 Tată, am încurcat-o! (s) 11.15 Splendorile naturii (r) 12.30 Cronici votive (r) 13.00 Avocaţi şi asociaţi (s) 13.55 D.a. 15.15 Toţi, împreună 16.35 Oprirea obligatorie 16.55 Destine 17.25 Răscruci 18.00 Tată, am încurcat-o! (s) 18.30 D.a. 19.05 În mijlocul furtunii (s) 20.00 Palete 20.30 Zona crepusculară (s) 21.00 Reforma la bani mărunţi 21.30 Telejurnal 22.00 Interviu cu Collin Powell 23.00 Teatru TV: Corida de Alfonso Sastre 00.40 Minutul 91 (r) 02.10 Telejurnal (r) 02.40 Avocaţi şi asociaţi (r) 03.30 Teatru TV: Corida (r) 05.10 Interviu cu Collin Powell (r)

Marţi, 19 martie

07.50 Dimineţile unui bărbat cuminte 08.50 Fete vesele (s) 09.15 D.a. 10.15 Tată, am încurcat-o! (s) 10.40 Lumea lui Chiţ-Chiţ 11.25 Televiziunea, dragostea mea (r) 12.25 D'ale lu' Mitică (r) 13.30 Afaceri la cheie (r) 13.55 D.a. 15.15 Toţi, împreună 16.00 Tribuna partidelor... 16.30 Ferma (r) 17.30 E dreptul tău! 18.00 Tată, am încurcat-o! (s) 18.30 D.a. 19.05 În mijlocul furtunii (s) 20.00 Cinematograful, o istorie vie 21.00 Zona crepusculară (s) 21.30 Telejurnal 22.00 Pentru patrie (dramă, România, '77) 23.45 Verdi (doc) 00.15 Cinematograful, o istorie vie (r) 01.10 Palete (r) 02.10 Tradiţii (r)02.40 Telejurnal 03.10 Fete vesele (r).

Miercuri, 20 martie

07.50 Dimineţile unui bărbat cuminte 08.50 Fete vesele (s) 09.15 D.a. 10.10 Zona crepusculară (r) 10.35 Tată, am încurcat-o! 11.00 Prietenii lui Piticot (r) 11.45 Videoclipuri 12.00 C.M. de patinaj artistic (live) 14.00 D.a. 15.15 Toţi, împreună 16.00 Călătorind prin ţară 16.30 Sport plus 17.30 Mit şi istorie 18.00 Tată, am încurcat-o! (s) 18.30 Desene animate 19.00 În mijlocul furtunii (s) 19.50 C.M. de patinaj artistic 21.30 Telejurnal 22.00 Luminile nordului (dramă, SUA, 1978) 23.35 Clepsidra cu imagini (r) 00.05 Bărbaţi, la cratiţă! (r) 01.10 Televiziunea, dragostea mea (r) 02.10 Fete 02.45 Telejurnal (r) 03.15 Fete vesele (r)

Joi, 21 martie

07.50 Dimineţile unui bărbat cuminte 08.50 Fete vesele (s) 09.15 D.a. (r) 10.10 Expediţie în necunoscut (r) 10.40 Tată, am încurcat-o (s) 11.05 Răscruci (r) 11.35 E dreptul tău! (r) 12.00 CM de patinaj artistic (live) 14.00 D.a. 15.15 Toţi, împreună 16.00 Tribuna partidelor... 16.30 Transilvania insolit 17.30 Afaceri la cheie 18.00 Tată, am încurcat-o! (s) 18.30 D.a. 19.00 În mijlocul furtunii (r) 19.50 CM de patinaj artistic (r) 21.30 Telejurnal 22.00 Timpul trecut (do) 23.00 Cortina neagră (dramă, Italia, '95) 00.35 Sport plus (r) 01.35 Puls 2002 (r) 02.05 Clepsidra cu imagini (r)02.35 Telejurnal (r) 03.05 Fete vesele (r) 03.30 Dimineţile unui bărbat cuminte (r)

TVR ROMÂNIA

Luni, 18 martie

07.00 Jurnalul de dimineaţă 07.30 Strict necesar 08.30 Bravo, bravissimo! (r) 10.00 Surprize, surprize... (r) 12.30 Teleenciclopedia (r) 13.30 Ştirile de sâmbăta asta (r) 14.00 Jurnalul de prânz 14.30 Istorie polemică 15.00 Pro Patria 16.00 Kronika 17.30 Interes general 18.30 Corect 18.35 Careul de aur 19.15 Ştiri. Sport 19.35 Glume, boacăne, aventuri 20.00 Jurnal. Meteo. Sport 20.45 Curat Caragiale! Parol! 20.50 Iartă-mă! 21.50 Oraşul îngerilor! (s) 22.45 Faţă-n faţă 23.45 Jurnalul de noapte 00.00 Tragedia de la Ocnele Mari 00.45 Marele jazz 01.45 Jurnal. Meteo. Sport (r) 02.35 Interes general (r) 03.35 Iartă-mă (r)

Marţi, 19 martie

07.00 Jurnalul de dimineaţă 07.30 Strict necesar 08.20 Careul de aur (r) 09.00 Iartă-mă! (r) 10.00 Oraşul îngerilor (r) 10.50 TVR Timişoara 13.00 Ghici cine vine la tine... (r) 14.00 Jurnalul de prânz 14.30 Puncte cardinale 15.00 Faţă-n faţă (r) 16.00 Kronika 17.00 Feminin 17.45 Pasiuni (s) 18.30 Corect 18.35 Careul de aur 19.15 Ştiri. Sport 19.35 Glume, boacăne, aventuri 20.00 Ştiri. Sport 20.45 Curat Caragiale! Parol! 20.50 Puterea gândului (biografic, SUA, 1995) 22.25 Amprente 22.40 Frontal 23.45 Jurnalul de noapte 00.00 Lumea dansului 01.00 Feminin (r) 01.45 Jurnal. Meteo (r) 02.30 Puncte cardinale (r)

Miercuri, 20 martie

07.00 Jurnalul de dimineaţă 07.30 Strict necesar 08.20 Careul de aur (r) 09.00 Puterea gândului(f/r) 10.35 Amprente (r) 10.50 TVR Cluj 13.00 Tezaur folcloric (r) 14.00 Jurnalul de prânz 14.30 Oameni ca noi 15.00 Bucuriile muzicii 16.00 Panorama 17.00 Medicina pentru toţi 17.45 Pasiuni (s) 18.30 Corect 18.35 Careul de aur 19.15 Ştiri. Meteo. Sport 19.35 Glume, boacăne, aventuri 20.00 Ştiri. Meteo. Sport 20.45 Curat Caragiale! Parol! 20.50 Teatru TV: Detectiv fără voie. Ep.8 21.50 Cu ochii-n 4 22.50 Recurs la morală 23.50 Jurnalul de noapte 00.05 Infomania 01.05 Poveste de dragoste (r) 01.50 Jurnal. Meteo. Sport (r) 02.40 Teatru TV: Detectiv fără voie (r)

Joi, 21 martie

07.00 Jurnalul de dimineaţă 07.30 Strict necesar 08.20 Careul de aur (r) 09.00 Teatru TV: Detectiv fără voie (r) 10.00 Cu ochii-n 4 (r) 11.00 TVR Iaşi 13.00 Muzica e viaţa mea (r) 14.00 Jurnalul de prânz 14.30 Tragedia de la Ocnele Mari (r) 15.15 Eveniment 16.00 Convieţuiri 16.30 Panorama 17.00 Vino să vezi! 17.45 Pasiuni (s) 18.30 Corect 18.35 Careul de aur 19.15 Ştiri. Sport 19.35 Glume, boacăne, aventuri 20.00 Jurnal. Meteo. Sport 20.45 Curat Caragiale! Parol! 20.50 Luisa (dramă, Italia, 2001, p. I) 22.30 Reflecţii rutiere 22.45 Euroatlantica 23.45 Jurnalul de noapte 00.00 Profesioniştii 01.00 Vino să vezi! (r) 01.45 Jurnal. Meteo. Sport (r) 02.35 Eveniment (r) 03.20 Reflecţii rutiere (r) 03.35 Bionic pentru eternitate (SF, SUA, 1994)

EUROSPORT

Luni, 18 martie

09.30 Biatlon (r) 10.30 Patinaj artistic. C.M. Japonia (live) 13.00 Sărituri cu schiurile. C.M. Norvegia (r) 14.00 Patinaj viteză. C.M.-Olanda (r) 15.00 Patinaj artistic (r) 17.00 Ciclism. Cursa Tirreno-Adriatico (live) 18.00 Sărituri cu schiurile. C.M.-Norvegia (r)

19.00 Fotbal. Eurogoluri (rep.) 20.30 Toate sporturile (r) 21.00 Patinaj artistic. C.M.-Japonia (rez) 23.00 Fotbal. Eurogoluri (r) 00.30 Ştirile Eurosport 00.45 Toate sporturile (r) 01.15 Ciclism. Cursa Tirreno-Adriatico (r) 02.15 Ştirile Eurosport (r)

Marţi, 19 martie

09.30 Toate sporturile (r) 10.00 Patinaj artistic.C.M. proba masculină (live) 13.30 Fotbal. Eurogoluri (r) 15.00 Patinaj artistic. C.M. (r) 17.00 Ciclism. Cursa Tirreno-Adriatico (live) 18.00 Jocurile extreme de iarnă, SUA (rep) 19.00 Sporturi extreme YOZ

(mag) 19.30 Patinaj artistic. C.M. (rez.) 20.00 Box. Gala de la Montan Leisure Center 00.00 Ştirile Europosrt 00.15 Curse de maşini pe gheaţă 01.15 Ciclism (r) 02.15 Ştirile Eurosport (r)

Miercuri, 20 martie

09.30 Fotbal. Drumul spre CM (r) 10.00 Patinaj artistic. CM (live) 13.30 Sporturi extreme (r) 14.00 Fotbal (r) 14.30 Toate sporturile (rep.) 15.00 Patinaj artistic. CM (r) 17.00 Ciclism (live) 18.00 Jocurile Extreme de iarnă de la Aspen, SUA (rep.) 19.00 Magazin olimpic (rep.) 19.30 Patinaj artistic. CM (rez.) 22.30 Golf. Circuitul US PGA (rep.) 23.30 Navigaţie. Cursa Volvo în jurul lumii (rep.) 00.00 Ştirile Eurosport 00.15 Aventură (rep.) 01.15 Badminton (rep.) 02.15 Ştirile Eurosport (r)

Joi, 21 martie

09.30 Magazin Olimpic (r) 10.00 Patinaj artistic. C.M. (live)13.30 Patinaj artistic 15.15 Biatlon. Cupa Mondială Norvegia (live) 16.45 Biatlon (dec.) 18.00 Jocurile extreme de iarnă, Aspen (rep.) 19.00 Fotbal (rep.) 19.30 Patinaj artistic (rez.) 22.00 Box (rep.) 23.45 Fotbal (rep.) 00.00 Ştirile Eurosport 00.15 Raliuri (dec.) 00.45 Fotbal (dec.) 01.45 Raliuri (r) 02.15 Ştirile Eurosport (r)

Fotbal/ Divizia D

Oaspeţii - mai productivi în prima etapă a returului

✶ **Progresul Terezian-Flamura Roşie 1-1 (0-0)**. Partidă de slab nivel tehnic şi total lipsită de spectaculozitate la Sibiu, unde cele două beligerante, lipsite de o minimă luciditate, au săvârşit - ajutate din plin de asperităţile câmpului de joc, ca şi de rafalele înşelătoare ale vântului - multiple şi supărătoare greşeli, pornind de la controlul eficient al balonului, continuând cu precizia paselor, elaborarea judicioasă a fazelor de atac şi terminând cu finalizarea acţiunilor ofensive.

Sibienii, deşi au dominat copios uneori, au irosit câteva imense situaţii de a se impune pe tabela de scor. În chiar minutul 10, R. Bădăţan, scăpat singur în careul mic advers, şutează exact în portarul rival, pentru ca la începutul celui de-al doilea mitan N. Lazăr, de la 4 metri, să expedieze balonul pe lângă bara stângă a porţii apărate de N. Hărăbulă, care intervenind inspirat în 3-4 situaţii grele, n-a putut fi învins decât în minutul 73, când lovitura de la 11 metri, prompt şi just acordată de centralul I. Lazăr, a fost transformată precis de T. Zoldi. Peste 3 minute N. Baca ratează uluitor cu poarta goală în faţă, pentru ca după alte 5 minute M. Stângu, lansat din careul propriu de A. Scarabăţ, să treacă în sprint prin defensiva gazdă, să lobeze balonul peste M. Ganea, în plasa sibienilor, egalând situaţia pe tabela de marcaj. Amfitrionii revin în atac, dar nu pot depăşi masiva apărare din faţă, mulţumită de egalul realizat.Raport de cornere 8-3 în favoarea terezianiştilor, de la care am reţinut prestaţiile constante ale lui T. Zoldi, L. Szabo, D. Apetroaie şi R. Bădăţan, precum şi pe cele ale lui N. Hărăbulă, A. Scorobeţ, M. Stângă şi M. Muntean de la oaspeţi. Corect arbitrajul lui I. Lazăr, insuficient ajutat de cei doi secunzi (M. Bucurenciu şi R. Bunea).

✶ **Progresul Dumbrăveni - Carpaţi Mecanica 0-5 (0-2)**. Chiar şi fără cei trei titulari de referinţă ajunşi prin transfer în lotul divizionarei C sibiene F.C. A.M.S.O., campioana "en titre" s-a impus extrem de uşor la Dumbrăveni, în dauna unui team tânăr care a încheiat partida cu 7 juniori pe teren. Golurile formaţiei din Mârşa au fost înscrise în ordine de G. Gherasim (min. 7 din penalti), C. Luca (min. 17), G.Iseru (min. 52), S. Prodea (min. 79) şi I. Anghel (min. 90). ✶ **Unirea - C.S. Universitatea S.O.P.O. 0-4 (0-3)**. Noua echipă studenţească a învins clar şi lejer la Ocna Sibiului, o parteneră de întrecere ambiţioasă, dar încă prea fragilă şi naivă în compartimentul defensiv. Au punctat: A. Nicoară (min. 18, autogol), D. Băran (min. 21 şi 35) şi A. Fuşle-Ţană (min. 73). ✶ **Textila - Sevişul 2-1 (0-0)**. Cele două combatante ce s-au înfruntat decis pe excelentul gazon al arenei din Cisnădie, au oferit numerosului public prezent în tribune o partidă extrem de dârz disputată, de certă valoare, presărată cu numeroase şi rapide şarje ofensive la ambele buturi, încheiată cu victoria meritată a liderei clasamentului, graţie golurilor marcate de I. Lotreanu şi D. Zămăcău în minutele 61 şi 65. Şelimbărenii luptând exemplar în continuare au redus din handicap în urma golului reuşit de A. Finciu în minutul 73. Ireproşabil arbitrajul brigăzii medieşene, alcătuită dincentralul C. Preda cu asistenţii C. Rusu şi V. Bârlea. ✶ **Romipel Cordia - Romanofir 4-3 (4-0)**.Pe cocheta şi recent renovata arenă sibiană Mecanica, spectatorii au vizionat o confruntare de bună valoare, sensibil echilibrată şi cu două reprize total diferite. Gazdele au controlat-o pe prima, când au punctat rapid şi dezinvolt de 4 ori la rând, prin V. Armenean (min. 11, 17), N. Sârbu (min. 23) şi D. Lal (min. 35). Tălmăcenii au dominat-o pe cea secundă, perloadă în care după ce au înscris prin D. Pătru (min. 75, 81) şi I. Fiţea (min. 85), au ratat în final posibilitatea obţinerii unei meritate remize. ✶ **A.S.A. - Gaz metan II 2-0 (0-0)**. Izbândă surprinzătoare, dar absolut meritată a militarilor sibieni, în faţa echipei secunde a divizionarei B Gaz metan, vădit incomodată de dimensiunile reduse ale terenului advers. Au marcat, D. Câmpean (min. 53 din lovitură de la 11 metri) şi N. Oltean (min. 82 autogol). ✶ **Romdor - Sparta 1-6 (1-4)**. Solida garnitură medieşeană s-a desprins fără dificultate la Sibiu, după un joc spectaculos şi deosebit de eficient. Au punctat: L. Dragoman (min. 20), S. Szasz (min. 28 şi 75), C. Rău (min. 31 şi 44) şi V. Tănase (min. 75) în contul învingătorilor şi N. Săceanu (min. 33) pentru gazde. ✶ **Sticla - C.S. Agnitex 1-2 (0-0)**. **(A.T.)**

Clasamentul

1. Textila Cisnădie	19	17	0	2	60-22	51
2. CS Universitatea Sopo	19	14	2	3	46-25	44
3. Carpaţi Mecanica M.	19	14	0	5	74-20	42
4. Sparta Mediaş	19	13	2	4	59-15	41
5. Gaz metan II	19	11	3	5	43-20	36
6. CS Agnitex	19	10	3	6	51-29	33
7. Romanofir T.	19	10	2	7	58-33	32
8. Avântul Dârlos	18	10	0	8	29-31	30
9. Romipel Cordia S.	19	8	3	8	47-59	27
10. Sevişul Şelimbăr	19	8	2	9	51-55	26
11. Progresul Dumbrăveni	19	7	1	11	47-53	22
12. Sticla Avrig	19	6	2	11	37-46	20
13. Progresul Terezian	18	5	3	10	31-51	18
14. ASA Sibiu	19	5	2	12	26-43	17
15. Fl. Roşie Cârţa	19	5	2	12	37-76	17
16. Romdor Sibiu	18	3	1	14	22-56	10
17. Unirea Ocna Sibiului	19	0	0	19	11-95	0

Programul jocurilor din returul Campionatului Judeţean de fotbal - Zona Sibiu -

Seria I

Etapa 1, 24 martie, ora 11: AMSO Sibiu - FC Fortuna Sibiu, Voinţa Roşia - Central Sibiu, Avântul Mohu - Oltul Turnu Roşu, Lions Club Vurpăr - Păltiniş Răşinari, Vulturul Poplaca - Construcţii Sibiu.

Etapa a 2-a, 31 martie, ora 11: Construcţii - AMSO, Păltiniş - Vulturul, Oltul - Lions Club, Central - Avântul, FC Fortuna - Voinţa.

Etapa a 3-a, 7 aprilie, ora 11: AMSO - Central, FC Fortuna - Oltul, Voinţa - Păltiniş, Avântul - Construcţii, Lions Club - Vulturul.

Etapa a 4-a, 14 aprilie, ora 11: Lions Club - AMSO, Vulturul - Avântul, Construcţii - Voinţa, Păltiniş - FC Fortuna, Oltul - Central.

Etapa a 5-a, 21 aprilie, ora 11: AMSO - Oltul, Central - Păltiniş, FC Fortuna - Construcţii, Voinţa - Vulturul, Avântul - Lions Club .

Etapa a 6-a, 28 aprilie, ora 11: Avântul - Amso, Lions Club - Voinţa, Vulturul - FC Fortuna, Construcţii - Central, Păltiniş - Oltul.

Etapa a 7-a, 12 mai, ora 11: FC Fortuna - Lions Club, Oltul - Construcţii, Central - Vulturul, AMSO - Păltiniş, Voinţa - Avântul.

Etapa a 8-a, 19 mai, ora 11: Voinţa - AMSO, Avântul - FC Fortuna, Lions Club - Central, Vulturul - Oltul, Construcţii - Păltiniş.

Etapa a 9-a, 26 mai, ora 11: AMSO - Vulturul, Construcţii - Lions, Păltiniş - Avântul, Oltul - Voinţa, Central - FC Fortuna.

Seria a II-a

Etapa I, 24 martie, ora 11: Gloria Loamneş - Hapomex Ruşi, Euroil Sălişte - Flacăra Şura Mare, Silvatex Orlat - Vulturii Şura Mică, Unirea Miercurea - Viitorul Rusciori, Cibinul Cristian - stă.

Etapa a 2-a, 31 martie, ora 11: Viitorul - Cibinul, Vulturii - Unirea, Flacăra - Silvatex, Hapomex - Euroil, Gloria Loamneş - stă.

Etapa a 3-a, 7 aprilie, ora 11: Cibinul - Hapomex, Gloria - Vulturii, Euroil - Viitorul, Silvatex - Unirea, Flacăra - stă.

Etapa a 4-a, 14 aprilie, ora 11: Silvatex - Cibinul, Unirea - Euroil, Viitorul Rusciori - Gloria, Flacăra - Hapomex, Vulturii Şura Mică - stă.

Etapa a 5-a, 21 aprilie, ora 11: Cibinul - Flacăra, Hapomex - Vulturii, Gloria Loamneş - Unirea, Euroil - Silvatex, Viitorul Rusciori - stă.

Etapa a 6-a, 28 aprilie, ora 11: Euroil - Cibinul, Silvatex - Gloria, Viitorul - Hapomex, Vulturii - Flacăra, Unirea Miercurea - stă.

Etapa a 7-a, 12 mai, ora 11: Flacăra - Viitorul, Cibinul - Vulturii, Gloria - Euroil, Hapomex - Unirea, Silvatex - stă.

Etapa a 8-a, 19 mai, ora 11: Gloria - Cibinul, Silvatex - Hapomex, Unirea Miercurea - Flacăra, Viitorul - Vulturii, Euroil - stă.

Etapa a 9-a, 26 mai, ora 11: Cibinul - Unirea, Viitorul - Silvatex, Vulturii - Euroil, Flacăra - Gloria, Hapomex - stă.

Sportul sibian - încotro?

De la Ion Ganea la Radu Udvescu şi...înapoi

Într-un clasament neoficial şi, poate, subiectiv, la Sibiu, după gimnastică, natatia şi săriturile în apă au adus cele mai multe titluri naţionale şi internaţionale. Acest fapt nu surprinde decât pe un străin de oraş, pentru că Sibiul are o bogată tradiţie în aceste sporturi. deşi, la începuturi, prin bazinele sale descoperite, prin bazinul acoperit (actualul Neptun) - primul din ţară, datând din 1904 - prin plăcerea sibienilor de a practica sporturile în aer liber, oraşul nostru se situa în avangardă, treptat grija oficialităţilor pentru baza materială a scăzut şi Sibiul a ajuns un fel de a cincea roată la căruţă. Dacă în 1937 şi 1938 Sibiul a fost gazda campionatelor naţionale de natatie - semn de recunoaştere a tradiţiei în domeniu - după război altele au fost priorităţile şi alţii...favorizaţii puterii. Cu toate acestea, graţie unor mari sufletişti, antrenori, profesori, activişti în domeniul sportului şi chiar activişti politici mai luminaţi la minte, natatia sibiană a rămas în top. Eu însumi îmi amintesc cum îi "chinuia" Szigety baci pe elevii lui la ştrandul de lângă stadionul Voinţa. Gras, burduhos, şedea pe marginea bazinului şi-i beştelea pe cei care aveau să devină mari campioni. Acolo se pregăteau - doar în cursul verii - Ion Ganea şi Ghiţă Banu, făcând sute de sărituri de la trambulină zilnic. Mai bine de un deceniu, Ganea a dominat cu autoritate concursurile din ţară şi din Balcani, obligându-i pe oficialii federaţiei, prin rezultate, să-l trimită la Jocurile Olimpice de la München/1972/. În umbra acestui sportiv deosebit, sub îndrumarea a câţiva antrenori serioşi - în primul rând Norbert Hatzack, Nora Miess-Huber - şi mai târziu, Dumitru Popoaie - au crescut alţi campioni cu care Sibiul s-a făli: Gerhard Fabich, Ruxanda Hociotă, Angela şi Liliana Popescu, Mathias Kaiss, Dan Oprean, Ioan Lomnăşan, Hans Beer, Ion Miclea... Clubul sportiv şcolar era o pepinieră pentru Clubul sportiv muncitoresc şi exista o colaborare perfectă.

Natatia, fără să atingă performanţele săritorilor, a avut un cuvânt de spus pe plan naţional şi internaţional, Carmen Bunaciu fiind "port-drapelul" nostru, urmată de Horia Lucaciu, Anca Bobohalma, Adrian Găvozdea, Dagmar Herbert, Dan Sandru, pe care i-au pregătit profesorii Felix Heitz, Nicolae Dembiţchi, Georg Scherer, cu pasiune şi dăruire. În anul 1969, Sibiul era primul oraş din ţară în care s-a introdus înotul ca obiect obligatoriu de învăţământ pentru clasele a II-a ale tuturor şcolilor generale, peste 2500 de copii fiind iniţiaţi în tainele înotului. **(n.i.d.)**

Fotbal/ Cupa "Progresul Terezian"

CS Universitatea a cucerit trofeul

A cincea ediţie a Cupei "Progresul Terezian", organizată şi în acest an cu puţin timp înaintea reînceperii actualului sezon competiţional, a reunit la startul dat în 9 februarie a.c. 6 vechi şi active participante ale eşaloanelor fotbalistice din judeţul nostru: CS Universitatea Sopo, Romipel - Cordia, Romdor, AMSO, organizatoarea Progresul Terezian, toate 5 din municipiul Sibiu, precum şi unsprezecele Euroil din Sălişte. Desfăşurată pe parcursul lunilor februarie - martie competiţia, excelent organizată şi în acest an de iniţiatorul ei dl. N. Ciupudean, a constituit un excelent prilej pentru conducerile tehnice ale celor 6 echipe de a verifica stadiul de pregătire a loturilor avute la dispoziţie, rodarea acestora, precum şi depistarea unor tinere talente, capabile să anihileze lipsurile constatate şi să poată evolua cu deplin succes în bătăliile aspre ale acestui retur de campionat.

Iată rezultatele şi clasamentul final al acestei utile competiţii, la care; suntem convinşi că în viitor vor participa tot mai multe combatante.

CSU Sopo - Romdor 3-2, Romipel Cordia - Euroil 1-0, Progresul Terezian - AMSO 2-1, Romdor - Romipel Cordia 0-3, CSU Sopo - Progresul Terezian 5-3, AMSO - Euroil 2-8, CSU Sopo - AMSO 5-1, Romipel Cordia - Progresul Terezian 3-2, Euroil - Romdor 6-1, AMSO - Romdor 2-5, CSU Sopo - Romipel Cordia 4-2, Progresul Terezian - Euroil 6-2, Romipel Cordia - AMSO 3-0, Euroil - CSU Sopo 0-3, Romdor - Progresul Terezian 1-4. **(A.T.)**

Clasamentul

1. CSU Sopo	5	5	0	0	20-8	15
2. Romipel Cordia	5	4	0	1	12-6	12
3. Progresul Terezian	5	3	0	2	17-12	9
4. Euroil	5	2	0	3	16-13	6
5. Romdor	5	1	0	4	9-18	3
6. AMSO	5	0	0	5	6-23	0

Steaua s-a predat în "Bănie"

Învingând, în "Groapă", pe Rapidul lui Viorel Hizo, Dinamo se distanţează în fruntea clasamentului. Dacă, înaintea meciurilor acestei etape, avea 4 puncte avans în faţa Stelei, ocupanta locului secund, acum sunt 5 puncte, în vreme ce pe 2 a revenit FC Naţional, Olăroiu&co profitând de piedica pusă Stelei în "Bănie". În rest, Constanţa e călcată în picioare de moldovenii lui "Pinalti", Galaţiul lui Lăcătuş învinge, normal, la Timişoara, ucigând şi ultimele speranţe ale bănăţenilor, Astra bate Petrolul în derbiul local, iar Andone face pe nemulţumitul deşi Sportul a câştigat, "acasă", cu FC Braşov.

Vasile Ardeleanu, cel pe care Lăcătuş îl scosese din circuit pe termen lung după o intrare criminală, a deschis scorul în meciul cu FC Argeş. El a punctat la 4 minute de la începerea reprizei secunde. Tabela a fost închisă de Cursaru, din penalti, cu o jumătate de oră înainte de final.

În memoria lui Cristi Neamţu

Universitatea Craiova - Steaua 2-0 (2-0)

Oltenii au încheiat relativ repede conturile încă din prima repriză, ce-i drept în faţa unei formaţii care a avut nevoie să-l transfere pe Mutică de la Rapid pentru a trimite singurul şut pe spaţiul porţii lui Fane Preda, în minutul 83. Frăsineanu a dat o bară cât un gol, "centralul" Anghelinei validând un gol deşi balonul a căzut pe linia porţii, după ce în prealabil a lovit transversala, în minutul 19, şi Bărcăuan, cu un minut înainte de concluzia primei reprize (excelent şut, în vinclu, Martin Tudor fără reacţie), au marcat golurile prin care "Ştiinţa" a fost mai presus de "Armată".

Dorind să se revanşeze pentru atitudinea de la Supercupă, când nu au respectat minutul de reculegere în memoria lui Cristi Neamţu, decedat de curând, suporterii stelişti au dat drumul, înaintea jocului de la Craiova, la 12 porumbei albi, iar pe timpul jocului au scandat numele fostului portar al Universităţii, la un loc cu cei circa 35.000 de spectatori.

Claudiu Răducanu (Steaua) şi Crăciunescu (Universitatea) au fost eliminaţi pentru lovire reciprocă, în minutul 67, iar cu 3 minute înainte de final şi olpeanul Dan Alexa a văzut "roşu".

O... Guriţă de 3 puncte

UM Timişoara - Oţelul Galaţi 0-1 (0-0)

Deocamdată, Marius Lăcătuş le-a închis gura celor care au huiduit venirea sa pe banca formaţiei ba sponsorizate, ba nesponsorizate de indienii de la ISPAT Sidex. După două meciuri Oţelul are două victorii, dintre care una cu Naţionalul. Sâmbătă, la Timişoara, Guriţă a marcat singurul gol al meciului în minutul 57. În urma acestui rezultat, Timişoara îşi poate lua adio de la prima divizie, fiind puţin probabil că în următoarele 13 jocuri îşi va reveni şi va ieşi din mlaştina clasamentului.

Un gol, doi eliminaţi

Sportul studenţesc - FC Braşov 1-0 (1-0)

"Studenţii" lui Andone au mai trecut un examen însă, aşa cum s-au prezentat, omul de la catedră, a se citi antrenorul principal, nu le dă prea multe şanse de a rămâne în clasa de elită. "Veteranul" Pădureţ a înscris un gol superb, în minutul 28, singurul de altfel al partidei. Cristi Vasc (FC Braşov), în minutul 76, şi Secăreanu (Sportul studenţesc) - în minutul 81, au fost eliminaţi.

"Victima lui Lăcătuş" revine şi înscrie

FCM Bacău - FC Argeş 2-0 (0-0)

Revenit după două sezoane la FCM Bacău, în prima divizie,

Derbi local

Astra Ploieşti - Petrolul 2-1 (1-0)

"Astralii" au câştigat derbiul local cu Petrolul. Chiar dacă la limită, această victorie le permite să iasă din zona minată, ceea ce nu s-ar putea spune şi despre Petrolul. Au marcat Dună (11), Mihart (59), respectiv Paşcovici, în ultimul minut, din penalti.

Costescu (Petrolul) a fost eliminat în minutul 83.

Ce se-ntâmplă pe Litoral?

Farul Constanţa - Ceahlăul Piatra Neamţ 1-2 (0-2)

Nu mai înţeleg nimic. Farul este revelaţia turului de campionat, Farul scoate un egal alb la Braşov, deşi joacă o bucată bună din meci cu nu unul, ci doi oameni în minus pe teren, şi tot Farul, la o săptămână distanţă, vine acasă şi se-mpiedică rău de tot de moldovenii lui "Pinalti". Scuza că elevii lui Grigoraş au fost mai puţini, din minutul 49, când a fost eliminat Liviu Mihai, "roşu" mai văzând, ulterior, pietreanul Avădanei (65) şi Dicu (75), nu stă în picioare deoarece oaspeţii au marcat ambele goluri când raportul în teren era egal. Brujan (21) şi Axinia (26) au făcut 0-2, Negru semnând golul de onoare cu 5 minute înainte de final, din penalti.

Olăroiu revine pe doi

FC Naţional - Gloria Bistriţa 2-0 (1-0)

Profitând de înfrângerea Stelei în "Bănie", FC Naţional revine pe 2 în clasament, după victoria cu 2-0 în faţa Gloriei Bistriţa. Au marcat Petre Marin (28) şi Marian Savu (65). Preşedintele bistriţean, deşi a făcut deplasarea în Capitală, nu a fost la meci, fiind internat în urma unei crize cardiace.

Meci frumos, goluri multe

Dinamo - Rapid 3-2 (3-1)

După ce Pancu a deschis scorul în minutul 6, dinamoviştii şi-au revenit din corzi şi au înscris până la pauză de 3 ori, prin Claudiu Niculescu, în minutele 11 şi 38, şi Claudiu Drăgan (41). Ultimul gol al meciului l-a reuşit Ilyeş, în minutul 49.

Clasament

1.Dinamo	17	11	5	1	41-19	38 (+14)
2.FC Naţional	17	9	6	2	30-13	33 (+6)
3.Steaua	17	10	1	6	29-20	31(+4)
4.Rapid (*)	17	9	3	5	31-19	29 (+6)
5.Universitatea	17	8	5	4	27-20	29 (+2)
6.Oţelul	17	7	5	5	17-11	26 (-1)
7.Ceahlăul	17	7	3	7	24-22	24 (0)
8.Farul	17	6	5	6	21-23	23 (-1)
9.FCM Bacău	17	7	2	8	22-25	23 (-4)
10.Gloria	17	7	1	9	17-23	22 (-5)
11.FC Braşov	17	5	5	7	17-18	20 (-4)
12.Astra	17	4	6	7	17-19	18 (-9)
13.FC Argeş	17	5	3	9	16-25	18 (-9)
14.Sportul	17	5	2	10	20-34	17 (-7)
15.Petrolul	17	3	5	9	16-31	14 (-10)
16.UM Timişoara	17	3	3	11	14-37	12 (-12).

(*)Echipa a fost penalizată cu un punct.

Programul etapei a XVIII-a (sâmbătă - duminică, 23-24 martie 2002)

Oţelul Galaţi - Gloria Bistriţa (în tur 0-1)
Steaua - FC Naţional (2-3)
FC Argeş - Universitatea Craiova (0-1)
Petrolul Ploieşti - FCM Bacău (0-2)
FC Braşov - Astra Ploieşti (0-3)
Ceahlăul - Sportul studenţesc (1-3)
Rapid - Farul Constanţa (3-1)
UM Timişoara - Dinamo (1-5)

Clasamentul golgeterilor:

15 goluri - Pancu (Rapid)
11 goluri - Adi Mihalcea (ex-Dinamo)
9 goluri - Solomon (Ceahlăul)
8 goluri - Guriţă (Oţelul), Cursaru (FCM Bacău), Cl. Niculescu (Dinamo)
7 goluri - Sg. Radu, Mitrovic (ambii FC Naţional), Cl. Răducanu (Steaua)

Baschet (m)/ Divizia A Erbaşu

Vega SOCED Ploieşti - CSU Sibiu 89-73 (42-43)

"Studenţii" au rezistat doar o repriză

După un meci istovitor, la mijlocul săptămânii trecute, cu Dinamo, în "Transilvania", sibienii au reuşit, la Ploieşti, să joace de la egal la egal cu ploieştenii doar prima jumătate a meciului; după pauză, gazdele s-au distanţat, câştigând în final la 16 puncte diferenţă; la CSU Sibiu Zeliko Bubanja - cel mai bun realizator al oaspeţilor, cu 24 de puncte - a jucat accidentat; Bogdan Spînu a evoluat, şi el, cu gripă; accidentat la cap în meciul cu Dinamo, Rareş Morar nu a evoluat nici un minut

Formaţia sibiană s-a aflat, sâmbătă, la un al doilea derbi consecutiv. După ce, miercurea trecută, elevii antrenorului Mircea Vulc au evoluat "acasă", în Palatul Sporturilor "Transilvania", impunându-se cu 68-60 în faţa liderei, la acea dată, Dinamo Bucureşti, într-un meci interzis cardiacilor, în urmă cu două zile, deşi aveau avantaj de un punct la pauză, scor 43-42, sibienii s-au văzut învinşi la final. Seria de meciuri cu echipe de vârf se va încheia, pentru CSU Sibiu, în această sâmbătă, când în "Transilvania" vine campioana en-titre, West Petrom Arad.

Revenind la meciul de la Ploieşti, trebuie spus că, pe lista indisponibililor celor de la CSU, pe lângă Elemer Tordai au mai figurat Rareş Morar şi Bogdan Spînu, gripat, în vreme ce Zeliko Bubanja a evoluat accidentat. Acest lucru nu l-a împiedicat pe ultimul să fie cel mai bun realizator al CSU-ului sibian, cu 24 de puncte marcate.

Rezultatele meciurilor disputate în etapa a XXII-a a Diviziei A Erbaşu

Steaua Bucureşti - Dinamo Bucureşti	92-115
Sportul studenţesc - CSMU ISA Piteşti	64-68
Herlitz Tg. Mureş - Romradiatoare Braşov	92-73
Cimentul Fieni - Rapid ISOVER Bucureşti	82-68
ELBA Timişoara - Politehnica Iaşi	69-54
West Petrom Arad - Carbochim Cluj	83-62
Vega SOCED Ploieşti - CSU Sibiu	89-73

Clasament

1. West Petrom Arad	21	21	0	1894-1285	42
2. Dinamo Bucureşti	22	20	2	2045-1407	42
3. Vega SOCED Ploieşti	22	18	4	2009-1549	40
4. CSU Sibiu	22	15	7	1710-1503	37
5. CSMU ISA Piteşti	22	15	7	1545-1593	37
6. Carbochim Cluj	22	12	10	1723-1616	34
7. ELBA Timişoara	22	9	13	1570-1838	31
8. Cimentul Fieni	22	9	13	1608-1871	31
9. Politehnica Iaşi	22	7	15	1593-1770	29
10. Romradiatoare Braşov	22	7	15	1594-1801	29
11. Herlitz Tg. Mureş	22	7	15	1566-1778	29
12. Rapid ISOVER Bucureşti	22	6	16	1499-1820	28
13. Sportul studenţesc	22	5	17	1577-1732	27
14. Steaua Bucureşti	21	2	19	1489-1930	22

Pagină realizată de Ovidiu BOICA

ASTRA SIBIU

SIBIU

Schumacher va folosi un F2002 în Brazilia

La finele săptămânii trecute Luca di Montzemolo şi Jean Todt au decis de comun acord că unul dintre cele trei modele Ferrari care vor fi duse la Interlagos pentru a participa la cea de-a treia etapă a campionatului mondial de Formula 1 să fie un F2002. Bolidul va fi alocat lui Michael Schumacher, în timp ce Rubens Barrichello va continua să alerge în continuare cu F2001, debutul său oficial cu F2002 urmând a avea loc la Imola. Alte două F2001 vor fi destinate rolului de monoposturi de rezervă.

Ultima oră!

Internazionale Milano - AS Roma 3-1 (2-0)

În ultimul meci al etapei a XXVIII-a a campionatului italian Inter Milano a învins cu 3-1 pe AS Roma. Golurile au fost marcate de Recoba (2, 72), Vieri (44), respectiv Totti (57).

Valladolid - FC Barcelona 1-2 (1-2)

Formaţia catalană a trecut la limită de Valladolid în ultimul meci al etapei a XXXI-a din campionatul Spaniei. Garcia a deschis scorul pentru gazde, în vreme ce pentru Barcelona au marcat Kluivert (11) şi Cocu (41).

"Gimnastica românească trece printr-o criză de personalitate"

- declară prof. Nicolae BUZOIANU -

PAGINA 8

Tribuna sporturilor

Anul XII, nr. 609, 25 martie - 31 martie 2002

8 pagini 1500 lei

Ulciorul n-a mai mers la apă...

CSU Sibiu - West Petrom Arad 66-73

PAGINA 8

Victorie scăpată printre degete de medieşeni

CSM Reşiţa - Gaz metan 1-1 (1-0)

PAGINA 3

Cui foloseşte egalul din "Ghencea"?

PAGINA 4

În vreme ce lidera Dinamo a învins la Timişoara pe "lanterna roşie", UM din localitate, ocupantele locurilor 2 şi 3, Steaua şi FC Naţional, au remizat în "Ghencea", la lumina reflectoarelor. Dacă Steaua, o formaţie de "militari" care nu-şi găsesc cadenţa în ultima vreme, nu a putut mai mult, nu acelaşi lucru se poate spune şi despre trupa lui Cosmin Olăroiu care, se pare, s-a mulţumit cu un asemenea rezultat. În aceste condiţii, e normal să te întrebi cui foloseşte acest rezultat, răspunsul fiind la fel de normal: "câinilor roşii"!

Il Calcio: Gică Popescu - două goluri, Adi Mutu unul!

Chiar dacă formaţiile la care evoluează au fost învinse, ieri, în meciuri contând pentru etapa a XXVIII-a, românii Gheorghe Popescu şi Adi Mutu şi-au trecut numele pe lista marcatorilor. La Bologna - Lecce, căpitanul echipei naţionale a României a marcat primele două goluri ale formaţiei sale, în minutele 18 şi 37. Lecce a părăsit însă terenul învinsă cu 4-3.

Adi Mutu a marcat singurul gol al Veronei, în întâlnirea pierdută cu 2-1 în faţa formaţiei Chievo.

PAGINA 5

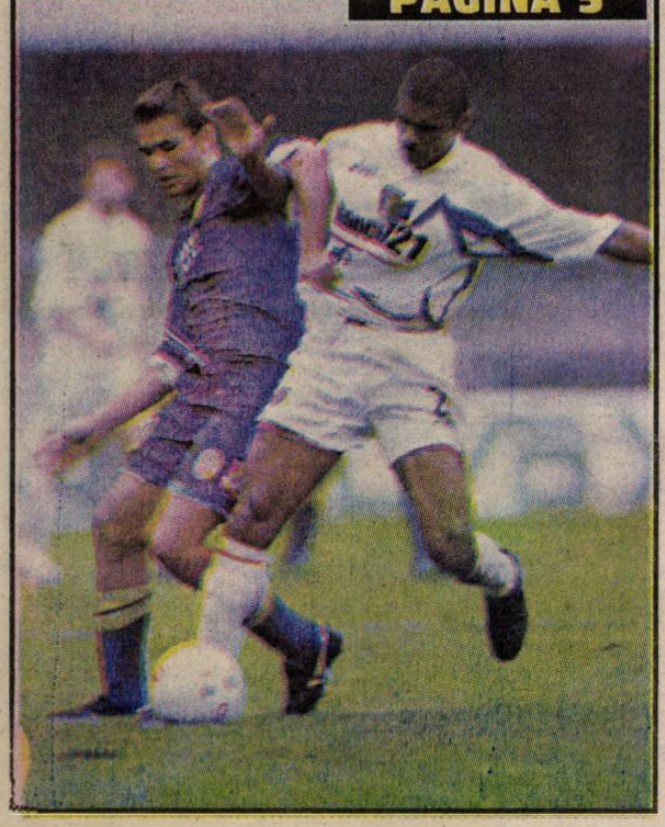

Oltchim, Rapid şi Remin în semifinale

Echipele feminine de handbal Rapid Bucureşti şi Universitatea Remin Deva s-au calificat în semifinalele Cupei Challenge.

Formaţia Rapid a învins, sâmbătă, în deplasare, cu scorul de 29-24 (14-11), gruparea germană DJK / MJC Trier. În prima manşă disputată în urmă cu o săptămână, rapidistele s-au impus cu scorul de 35-26.

Echipa Universitatea Remin Deva a câştigat, sâmbătă, în deplasare, cu scorul de 28-27 (12-10), manşa retur cu gruparea polonă EB Start Elblag, din sferturile de finală ale Cupei Challenge. Jucătoarele de la Remin au câştigat prima manşă cu scorul de 30-18.

Echipa feminină de handbal Oltchim Rîmnicu Vîlcea s-a calificat în semifinalele Cupei Cupelor, după ce a învins, sâmbătă, cu scorul de 31-25 (17-12), formaţia croată ZRK Koka Varazdin. În prima manşă, scorul a fost de 31-19 în favoarea formaţiei Oltchim. Ambele manşe s-au disputat la Vîlcea.

Gimnastică/ Lotul naţional

Incertitudini pentru Sabina Cojocar

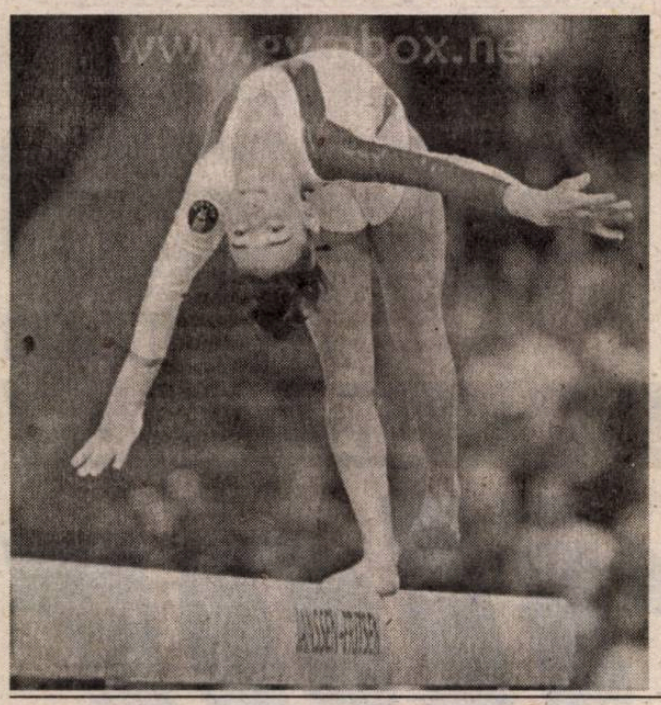

După cum se ştie, echipa română de gimnastică a ratat participarea la Campionatele Europene. În urma acestui lucru, Lotul Olimpic român s-a dizolvat pentru o perioadă nelimitată! Această decizie a afectat-o şi pe sibianca Sabina Cojocar, care a revenit de curând la Sibiu.

Deoarece ea este şi într-o perioadă de refacere după problemele avute la umărul drept, pregătirea ce va urma va fi axată pe exerciţii de forţă.

Sabina Cojocar va rămâne la Sibiu până va fi complet refăcută, urmând ca federaţia de specialitate să-i comunice o dată la care ea să revină la lot.

"Conform faxului primit de la federaţie, Sabina se va pregăti la noi la club până la refacerea ei completă şi la o dată care ne va fi comunicată. Chiar dacă condiţiile de aici sunt inferioare celor de la Deva, vom face tot posibilul ca ea să se pregătească aşa cum se cuvine", ne-a declarat şeful de catedră a secţiei de gimnastică a C.S.Ş. Sibiu, Raluca Bugner.

Marius IONESCU

Gimnastică/ Participare internaţională

Sibienii vor concura în Franţa

Chiar dacă la nivelul lotului naţional lucrurile au început să scârţâie, cluburile cu profil de gimnastică din teritoriu se străduiesc din răsputeri să-şi completeze pregătirea prin participări la diferite concursuri internaţionale. Este şi cazul secţiei de gimnastică a C.S.Ş. Sibiu, care, cu multe eforturi, va participa la un triunghiular în Franţa: Ungaria-România-Franţa.

Deplasarea se va face pe 28 aprilie, urmând ca întrecerea efectivă să înceapă trei zile mai târziu.

Delegaţia sibiană va fi compusă din 8 fete pregătite de Raluca Bugner, şi 6 băieţi antrenaţi de prof. Ovidiu Şerban.

În Franţa se vor deplasa încă 6 băieţi conduşi de prof. Simion Moldovan, la trei zile după plecarea primului grup de gimnaşti sibieni.

De remarcat că cheltuielile de deplasare vor fi suportate de către partea franceză. Concursul va avea loc în oraşul Rennes, iar din partea franceză va participa o echipă din oraşul Marsilia.

M. IONESCU

Fotbal/ Selecţii

Viitorii "studenţi"

Clubul Sportiv Universitatea SOPO Sibiu organizează, de luni până vineri, în intervalele 8.30-12.00 şi 16.30-18, pe terenul "Obor", selecţii pentru copii născuţi în anii 1991 şi 1992.

Rugbi/Interviu

Consiliul Local Sibiu ar putea deveni al doilea sponsor permanent pentru CSM Kirschbaum

- D-le antrenor, cum mai stă treaba la echipă?

- Încetul cu încetul, norii încep să se risipească şi pe strada noastră. Căutarea de fonduri se va termina dacă Consiliul Local Sibiu va vota favorabil un proiect prin care acesta ne va ajuta lunar cu 15-20 milioane. Dacă acest proiect se va finaliza în mod pozitiv putem spune că lucrurile vor putea intra în normaliate.

- În această perioadă era vorba despre un cantonament la Sovata.

- Acest cantonament ne-ar fi prins bine. Din păcate, nu avem atâţia bani încât să ne permitem o deplasare la Sovata. Aşa că am hotărât să-l facem aici, la Sibiu, cu banii puţini pe care-i avem. Cu toate acestea, prefer să plătim restanţele la jucători decât să aruncăm banii pe cazare. Aşa că le vom oferi jucătorilor două mese pe zi, fără să le asigurăm cazarea.

- Gânduri pentru campionat?

- Evitarea retrogradării. Aceasta este şi va fi prioritatea numărul unu a noastră. Returul pentru noi va începe pe 13 aprilie cu o partidă pe teren propriu cu puternica Precizia Săcele. Va urma tot un meci greu, acasă, cu Sportul Studenţesc. Sperăm ca în aceste două partide să scoatem ceva puncte şi să părăsim ultima poziţie a clasamentului.

- Vă mulţumesc.

I.M.

Peluza a III-a

Bannere şi imagini

Recunosc de la bun început că din "Însemnările unui peluzist", lucrare de importanţă capitală pentru fotbalul dâmboviţean de apă dulce, càre poate fi consultată la biblioteca Bufetului Răşinari, lipsesc paginile despre Elyass Nicola Bucurică. Să îndreptăm acest neajuns şi să vă spunem că dl. Bucurică este însuşi preşedintele în exerciţiu al Societăţii Suporterilor Dinamovişti de pretudindeni. Dl. Bucurică este bucureştean de baştină, iubitor de club şi mare amator de fotbal şi de incursiuni prin istoria şi cultura neamului.

Spectacolul oferit de galeria dinamovistă la întâlnirea cu colegii rapidişti a început cu afişarea unor bannere, iar meciul a început de la premisa că rapidiştii ar fi ţigani. De aici s-a tras tot scandalul în care s-au amestecat zeloşii suporteri ai "câinilor" roşii, Eminescu, dl. Bucurică, Cuza, mareşalul Antonescu, diplomaţi străini, peluzişti, ziarişti etc.

Societatea Suporterilor Dinamovişti a emis un comunicat prin care să explice apariţia bannerelor. În comunicatul semnat de dl. Elyass Nicola Bucurică se spune că decizia Comitetului Executiv al FRF de a sancţiona clubul Dinamo Bucureşti este nedreaptă şi că s-a atentat la integritatea imaginii clubului din Ştefan cel Mare. Enormitatea cea mai mare este că afişarea figurilor lui Mihai Eminescu şi a mareşalului Ion Antonescu ar prinde tocmai bine pe fundalul conflictului diplomatic cu Republica Moldova. Pasămite, galeria din "groapă" s-a dedat la manifestări patriotice.

Despre domnitorul Cuza, zice dl. Bucurică cum că între 1862-1868 ar fi dat legi prin care ţiganii primeau drepturi egale cu populaţia majoritară. Trecem peste faptul că

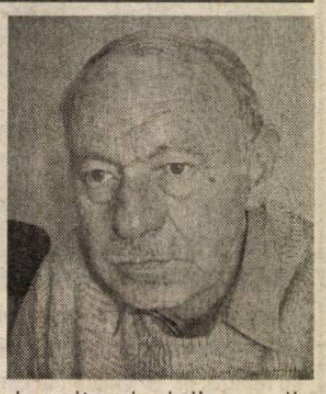

domnitorul abdicase din februarie 1866 şi ne oprim la uşurinţa cu care o unitate militară, cum este Clubul Dinamo, îngăduie nişte manifestări absolut ieşite din sfera sportului, manifestări care pot să atragă blamarea ţării din cauza inconştienţei unor suporteri de categorie inferioară. Despre imaginea europeană a dinamoviştilor, despre care pomeneşte dl. Bucurică, să nu mai vorbim. N-avem despre ce.

Mihai BRATU

Fotbal/ Divizia C, Seria a VII-a

Victoria se lasă aşteptată

FC AMSO Sibiu - Energia Feldioara 0-0

Elevii antrenorului Viorel Jurcă nu au cunoscut, încă, victoria în acest retur de campionat; din cele trei jocuri, două "acasă" şi unul în deplasare, sibienii au adunat doar un singur punct, însă nu au marcat nici un gol; meciul a fost sărac în faze de poartă

"Nu ştiu ce-i cu jucătorii. Astăzi au jucat precipitaţi, nervoşi, mi-au lăsat impresia că s-au temut de adversar", afirma, după partidă "principalul" sibian Viorel Jurcă. Într-adevăr, sibienii au practicat un joc anost, creîndu-şi puţine ocazii de a marca, deşi au evoluat pe propriul teren şi, în plus, în faţa unei echipe de pluton, de mijlocul clasamentului.

Două au fost ocaziile mai clare ale sibienilor de a marca. În prima repriză, în minutul 25, Adi Tara a reluat pe sub portarul Arotăriţei, însă a scos de pe linia porţii unul dintre fundaşii Electricii, pentru ca, în prelungiri, Frăţilă să reia, la o centrare a lui Coconete, din 3 metri, peste transversală.

În urma acestui rezultat AMSO coboară un loc în clasament, iar etapa viitoare va avea un meci extrem de dificil, la Predeal cu AS Bucegi din localitate.

FC AMSO: Dangl - Ov. Poplăcean, Giurcă, Comăniciu, Mereş (Ionuţ) - Ov. Popa, M. Stoica, Galea (Coconete), Cl. Gheorghe - Tara, Marcu (Frăţilă).

Energia: Arotăriţei - Savu, Iorgu, Ciurezu, Kaiceakof - Bertea, Dudău, Eremia, Mirticaru - Tela, Botez.

Arbitru: L. Petcu (Bucureşti). Asistenţi: N. Răceală, A. Rusu (ambii Roşiori).

Dragoş Bako

Divizia C, Seria a VII-a, etapa a XVIII-a

Rezultate

Nitramonia Făgăraş - Metrom Braşov	0-5
Viromet Victoria - Bucegi Predeal	2-0
FC AMSO Sibiu - Energia Feldioara	0-0
Romradiatoare Braşov - Gaz metan Tg. Mureş	1-0
Budvar Od. Secuiesc - Chimica Tîrnăveni	0-0
Precizia Săcele - Unirea Ungheni	4-0
Minerul Berbeşti - Viitorul Gheorghieni	3-0

FC '97 Sf. Gheorghe a stat.

Minerul Berbeşti a fost înscrisă înaintea etapi a III-a în locul lui Apemin Borsec, care s-a retras după prima etapă.

FC AMSO Sibiu a fost înscrisă în locul lui Minerul Comăneşti, care s-a retras înainte de începerea campionatului.

Clasament

1. Chimica Tîrnăveni	17	11	4	2	28-9	37(+13)⇔
2. Metrom Braşov	16	11	2	3	35-10	35(+11)⇔
3. Precizia Săcele*	17	12	2	3	38-11	31(+11)⇧
4. Viromet Victoria	17	9	4	4	22-13	31 (+1)⇧
5. Nitramonia Făgăraş	17	9	2	6	24-18	29 (+2)⇩
6. Budvar Od. Secuiesc	17	7	3	7	26-16	24 (0)⇧
7. Energia Feldioara	17	6	5	6	20-14	23 (-4)⇔
8. FC '97 Sf. Gheorghe	16	6	4	6	21-21	22 (-5)⇔
9. Rom. Braşov	17	6	2	9	12-17	20 (-7)⇧
10. Minerul Berbeşti	17	6	2	9	19-32	20 (-4)⇧
11. FC AMSO Sibiu	17	5	4	8	14-25	19 (-5)⇩
12. Bucegi Predeal	16	5	3	8	11-18	18 (-6)⇩
13. Gaz Tg. Mureş	17	4	4	9	11-24	16 (-8)⇔
14. Unirea Ungheni	17	5	0	12	11-34	15 (-6)⇔
15. Viitorul Gheorghieni	17	3	1	12	9-39	10(-14)⇔

*Echipă penalizată cu 7 puncte.

Etapa viitoare

Etapa a XIX-a, sâmbătă, 30 martie 2002, ora 11.00:
Metrom Braşov - Viromet Victoria (în tur 1-1)
Viitorul Gheorghieni - FC '97 Sf. Gheorghe (0-4)
Unirea Ungheni - Minerul Berbeşti (1-2)
Bucegi Predeal - FC AMSO Sibiu (1-1)
Energia Feldioara - Romradiatoare Braşov (1-1)
Chimica Tîrnăveni - Precizia Săcele (0-1)
Gaz metan Tg. Mureş - Budvar Od. Secuiesc (1-1)
Nitramonia Făgăraş stă.

Tribuna sporturilor

Fondat în 1990
Str. G. Coşbuc, nr. 38, 2400
Tel. 21.12.81; 43.31.93
Tel./Fax. 21.41.41
Editat de Casa de Presă şi Editură Tribuna
ISSN 1220-3467
Tiparul executat la SC Tipotrib SRL

Consiliul de Administraţie
Emil David - director general
Mircea Biţu - director editorial
Colectivul redacţional
Ovidiu Boica - şef departament
N.I. Dobra, Mihai Bratu - seniori editori
Marius Ionescu, Dragoş Bako - reporteri
Ramona Popa, Victor Cociu, Gheorghe Răşinaru, Avram Besoiu - colaboratori
Fred Nuss, Daniel Bălţat - foto

Fotbal/ Divizia B, Seria a II-a

Victorie scăpată printre degete de medieşeni

CSM Reşiţa - Gaz metan 1-1 (1-0)

Evoluţia medieşenilor, sâmbătă, la Reşiţa, a fost diametral opusă celei din ultimele două jocuri, cu ASA Tg. Mureş şi FC Baia Mare; rezultatul de egalitate este considerat un semieşec pentru Gaz metan, în condiţiile în care formaţia pregătită de Silviu Dumitrescu a ratat un penalti şi şi-a creat de două ori mai multe ocazii de a puncta decât gazdele; din păcate, Flavius Şomfălean şi Stanciu se vor adăuga pe lista indisponibililor, pentru meciul cu Apulum Alba Iulia, lui Boroncoi şi Cl. Moldovan, ambii accidentaţi; primii doi vor sta pentru cumul de "galbene"; arbitraj bun al brigăzii moldovene, cu Toni Heleşteanu la centru

După două partide din retur în care medieşenii au obţinut un singur punct şi nu au marcat nici un gol, sâmbătă, la Reşiţa, Gaz metan a semănat cu o formaţie cu pretenţii. Elevii antrenorilor Silviu Dumitrescu(foto) şi Petre Purima au dat impresia că parcă ar juca pe propriul teren, şi nu la câteva sute de kilometri depărtare de Mediaş. Şi asta în faţa unei formaţii care se afla pe unul dintre primele 6 locuri ale clasamentului seriei a II-a, şi care are pretenţii de Divizia A. Din păcate, singurul compartiment care nu a prea funcţionat la Gaz metan, nici de această dată, a fost cel ofensiv. Fundaşii şi mijlocaşii au construit şi au pasat nu o dată pentru finalizare, la unul dintre cei 4 atacanţi care au fost rulaţi, pe rând, însă de marcat a marcat un mijlocaş, Florin Dîmbean.

Primele 20 de minute ale meciului au aparţinut în totalitate medieşenilor, cu o mică excepţie. În minutul 6, în urma unui fault făcut de Fl. Şomfălean - sancţionat cu cartonaş galben -, C. Almăşan a executat direct de la circa 30 de metri perpendicular pe spaţiul porţii, D. Roşca fiind întrebuinţat serios. Portarul medieşean a respins în faţă, de unde Dianu a reluat imprecis. Peste 7 minute Mircea Stanciu a centrat peste toată apărarea adversă, însă V. Stoica a reluat defectuos din poziţie ideală. Un minut mai târziu, în urma unei lovituri libere executate de pe dreapta de Ciurar, "căpitanul" Fl. Şomfălean a reluat cu capul în transversală. În minutul 18, după un un-doi Gavrilescu-Pogăcean, ultimul a fost faultat în careu de Căprariu. Tot el a executat penaltiul acordat fără ezitare de Toni Heleşteanu, însă a trimis în transversală, astfel că tabela a rămas "albă". La aceeaşi fază, Stanciu a reluat peste balonul ricoşat din bară. Gazdele îşi revin şi încep să priceapă cu ce se mănâncă sportul ăsta, astfel că, între minutele 26 şi 30, portarul Dorin Roşca a avut ceva emoţii. Golul avea să pice însă cu un minut înainte de concluzia primei reprize. Vilmoş Stoica a pierdut o minge la mijlocul terenului, beneficiarul fiind Darius Miclea, acesta l-a deschis bine pe Nica în adâncime. Ultimul a centrat pentru Cristi Bratu şi vârful reşiţean, deşi are doar 1,65 înălţime, l-a fentat pe masivul Nicolau, înscriind cu capul.

Primele 10 minute ale reprizei secunde au aparţinut tot gazdelor. Au ratat, pe rând, Dianu (46 şi 48) şi Cr. Bratu - atacantul a fost blocat de Roşca într-o fază în care scăpase singur cu portarul medieşean. Mai erau 18 minute de joc când, la capătul unei acţiuni în care balonul a circulat pe traseul Fr. Popescu - Ciurar - Dîmbean, ultimul a înscis golul egalării, cu o lovitură de cap. Medieşenii puteau chiar prelua conducerea peste 5 minute, însă Fr. Popescu a ratat de la limita careului mic, din poziţie de singur cu Agachi. Atacantul medieşean a reluat milimetric pe lângă bară. Ultimele zvâcniri ale gazdelor se consumă în minutele 83 şi 87, însă Cristi Bratu nu a putut, în ambele faze, să-l învingă pe Dorin Roşca.

Din păcate, accidentaţilor Florin Boroncoi şi Claudiu Mildovan, pe lista indisponibililor pentru partida de sâmbăta asta, de pe propriul teren, cu Apulum Alba Iulia, una extrem de dificilă, li se mai adaugă Fl. Şomfălean şi M. Stanciu, aceştia primind al patrulea, respectiv al şaptelea cartonaş galben în actuala ediţie.

Ovidiu Boica

CSM Reşiţa		Gaz metan	
22. Agachi	6	12. D. Roşca	8
23. D. Miclea	5,5	16. Nicolau	6
14. Căprariu	6	17. Cazangiu	7
8. Ciucur	6,5	4. Fl. Şomfălean	7
5. R. Miclea	6	13. Ciurar	6,5
21. Nica	5,5	10. Pogăcean	5,5
11. C. Almăşan	6	23. V. Stoica	6,5
(15. Bercseny, 76)		19. Dîmbean	7,5
10. Doană	6,5	18. Miclăuş	6
(4. Hamath, 84)			
17. Dianu	7	7. M. Stanciu	6
7. Opriţa	5	(11. Fr. Popescu, 62)	6
(9. Szijj, 17)	6	5. Gavrilescu	5,5
13. Cr. Bratu	7,5	(9. Boaru, 62)	6
Antrenor Dumitru Marcu		Antrenor Silviu Dumitrescu.	
Rezerve neutilizate: 1. Papp; 16. Lazarovici; 19. Suciu; 20. Piţurnea.		Rezerve neutilizate: 1. P. Rus; 20. C. Stoica; 6. Hanc; 14. Drăgulin; 2. Iencsi II.	

Stadion: "Mircea Chivu"
Spectatori: circa 3.000.
Evoluţia scorului:
1-0, min. 44 - Cr. Bratu
1-1, min. 72 - Dîmbean
Arbitru: Anton Heleşteanu (Iaşi) 7.
Asistenţi: Ionel Popa (Paşcani) 7 şi Cristian Stărică (Iaşi) 7.
Observator FRF: S. Surdan (Timişoara).
Cartonaşe galbene: R. Miclea, C. Almăşan, Cr. Bratu/ Cazangiu, Miclăuş, Fl. Şomfălean, Ciurar, Pogăcean, V. Stoica, M. Stanciu.
Cartonaşe roşii: -.
Raportul şuturilor: 11-14 (pe poartă (7-6).
Cornere: 6-3.

Mărşăluitoarea Daniela Cârlan va participa la Balcaniadă

● Alături de Daniela Cârlan la Balcaniadă va participa şi prof. Ilie Popa în calitate de arbitru ●

Sibianca Daniela Cârlan va participa, în perioada 20-21 aprilie, la Campionatul Balcanic de atletism care va avea loc în Iugoslavia. Deşi acest concurs nu figura printre obiectivele Danielei, ea urmează să participe la un concurs de selecţie în Ungaria la începutul lunii aprilie, unde va încerca să ocupe un loc pe podium.

"Va fi greu deoarece traseul, pe care se desfăşoară proba, este foarte dificil. Vom încerca să aprofundăm bine traseul şi să scoatem un rezultat bun", ne-a declarat antrenoarea Delia Bădescu.

Sibianca mai participă în acest weekend la Bacău la C.N. Universitare, reprezintând Universitatea "Lucian Blaga" din Sibiu, Facultatea de Ştiinţe, unde este studentă. Alături de ea participă la "Universitare" şi alte două sibience, studente la U.L.B., Elena Hila şi Cristina Petrese.

M.IONESCU

Ban pe ban se scoate...

●pentru a proteja o investiţie de zeci de miliarde de lei, vicepreşedintele CJS, Gheorghe Giurgiu propune asigurarea Sălii "Transilvania"●

Zilele trecute, s-a încheiat perioada de investiţii la Sala "Transilvania". Începând cu această săptămână, Consiliul Judeţean Sibiu nu v-a mai aloca bani sălii polivalente, urmând ca dotările şi îmbunătăţirile ulterioare să fie realizate din veniturile proprii.

În aproape 10 ani, sala a "înghiţit" aproximativ 65 miliarde lei! Numai ultimele investiţii - execuţia protecţiei muchiilor treptelor de la scara principală, mascarea rosturilor de dilataţie, dotarea cabinetului medical cu lavoar şi asigurarea iluminatului public în parcare - s-au ridicat la peste 300 milioane lei!

"Voi propune asigurarea clădirii. Consider că este necesar să găsim soluţii financiare pentru a realiza şi această măsură de protecţie, prin care am proteja o investiţie de un deceniu de zeci de miliarde de lei", ne-a declarat, în exclusivitate, vicepreşedintele CJS, Gheorghe Giurgiu.

Iulia NAGY

Handbal/Juniori II (m)

CSŞ Sibiu s-a calificat la turneul semifinal

Recent, s-a încheiat prima parte a Campionatului Naţional de handbal rezervat juniorilor II. Echipa CSŞ Sibiu, condusă de prof. Nicolae Ştefan, a reuşit să se califice la faza următoare a competiţiei pe poziţia I în serie. Turneul semifinal va avea loc în perioada 18-19 mai. Locul de desfăşurare nu a fost stabilit încă. Alături de sibieni va participa şi echipa CSŞ Tg. Jiu, calificată pe locul II din seria de vest.

(M.I.)

Divizia B, etapa a XVIII-a

Seria I

Rezultate

Metalul Plopeni - Diplomatic Focşani	2-1 (0-0)
AEK Bucureşti - Inter Gaz Bucureşti	1-0 (0-0)
Midia Năvodari - Foresta Fălticeni	3-1 (1-0)
Cimentul Fieni - ARO Cîmpulung	5-0 (2-0)
Laminorul Roman - FC Oneşti	1-2 (1-1)
Petrolul Moineşti - Rapid Electro.	2-3 (1-1)
Rocar Bucureşti - Dacia Unirea Brăila	0-3
Dinamo Poiana Cîmpina - Tractorul Braşov a fost amânată pentru 3 aprilie	

Clasament

1. AEK Bucureşti	18	12	2	4	32-20	38 (+8)
2. Cimentul Fieni	18	9	6	3	24-10	33 (+6)
3. **Rapid Electro.**	18	9	2	7	34-27	29 (+5)
4. Midia Năvodari	18	8	5	5	24-20	29 (-1)
5. **Metalul Plopeni***	18	10	4	4	24-17	28 (+4)
6. Inter Gaz Bucureşti	18	8	4	6	22-15	28 (+1)
7. ARO Cîmpulung	18	8	3	7	21-23	27 (0)
8. FC Oneşti	18	7	4	7	18-26	25 (+1)
9. Foresta Fălticeni	18	6	5	7	26-23	23 (-4)
10. Petrolul Moineşti	18	6	4	8	21-24	22 (-5)
11. Diplomatic Focşani	18	5	5	8	18-23	20 (-7)
12. Laminorul Roman	18	6	1	11	22-29	19 (-8)
13. Dacia Unirea Brăila	18	5	3	10	15-26	18 (-6)
14. **Dinamo Cîmpina***	17	6	4	7	22-21	16 (-2)
15. Tractorul Braşov	17	3	6	8	11-17	15 (-12)
16. Rocar Bucureşti*	18	5	2	11	12-25	11 (-10)

Formaţiile subliniate nu pot promova deoarece sunt "sateliţi" ai unor echipe de Divizia A. * Echipe penalizate cu 6 puncte. Rocar Bucureşti s-a retras din campionat după încheierea turului. Conform regulamentului, echipele cu care trebuie să joace vor câştiga cu 3-0

Etapa viitoare

Etapa a XIX-a, sâmbătă, 30 martie 2002, ora 11.00
Rapid Electromagnetica - Metalul Plopeni (în tur 1-3)
Inter Gaz Bucureşti - Midia Năvodari (0-1)
Foresta Fălticeni - Cimentul Fieni (1-1)
Dacia Unirea Brăila - Petrolul Moineşti (0-1)
Diplomatic Focşani - AEK Bucureşti (1-2)
FC Oneşti - Rocar Bucureşti 3-0 (0-2)
Tractorul Braşov - Laminorul Roman (2-1)
ARO Cîmpulung Muscel - Poiana Cîmpina (0-3)

Seria a II-a

Rezultate

Pandurii Tg. Jiu - "U" Cluj	5-1 (3-0)
ASA Tg. Mureş - Minaur Zlatna	1-0 (0-0)
CSM Reşiţa - Gaz Metan Mediaş	1-1 (1-0)
Apulum Alba Iulia - Internaţional Piteşti	3-2 (0-1)
Extensiv Craiova - Olimpia Satu Mare	3-1 (2-1)
"Poli" Timişoara - Ind. Cîmpia Turzii	0-2 (0-1)

Partidele FC Baia Mare - Jiul Petroşani şi FC Bihor Oradea - UT Arad au fost amânate pentru 3 aprilie, respectiv 10 aprilie

Clasament

1. UTA	17	13	1	3	28-13	40 (+13)
2. Extensiv	18	11	4	3	32-12	37 (+10)
3. FC Baia Mare	17	11	3	3	35-13	36 (+12)
4. FC Bihor	17	8	6	3	26-12	30 (+3)
5. CSM Reşiţa	18	8	5	5	19-20	29 (+2)
6. Pandurii Tg. Jiu	18	7	7	4	16-12	28 (-2)
7. Ind. Cîmpia Turzii	18	8	3	7	24-19	27 (+3)
8. Apulum Alba Iulia	18	7	6	5	29-25	27 (0)
9. Gaz Metan Mediaş*	18	8	6	4	27-13	23 (+3)
10. ASA Tg. Mureş	18	7	2	9	18-28	23 (-7)
11. Internaţional Piteşti	18	6	4	8	26-27	22 (-2)
12. "U" Cluj	18	4	5	9	23-25	17 (-10)
13. Minaur Zlatna	18	4	5	9	14-25	17 (-10)
14. Olimpia Satu Mare	18	5	1	12	25-38	16 (-8)
15. Jiul Petroşani	17	2	3	12	12-36	9 (-18)
16. "Poli" Timişoara**	18	1	3	14	11-47	1 (-21)

* Echipă penalizată cu 7 puncte
** Echipă penalizată cu 5 puncte

Etapa viitoare

Etapa a XIX-a, sâmbătă, 30 martie 2002, ora 11.00
Universitatea Cluj - ASA Tg. Mureş (în tur 0-0)
Industria S. Cîmpia Turzii - FC Bihor Oradea (1-1)
Internaţional Piteşti - Extensiv Craiova (2-6)
Minaur Zlatna - FC Baia Mare (1-3)
Jiul Petroşani - CSM Reşiţa (0-2)
Olimpia Satu Mare - Politehnica Timişoara (3-1)
UT Arad - Pandurii Tg. Jiu (1-2)
Gaz metan Mediaş - Apulum Alba Iulia (0-0)

Rugbi/Cupa Europeană a Naţiunilor

La un pas de trofeu

Reprezentativa de rugbi a României a învins, ieri, la Krasnodar, cu scorul de 27-22 (9-10), selecţionata Rusiei, într-un meci din cadrul Cupei Europene a Naţiunilor şi şi-a asigurat astfel calificarea în ultima fază a preliminariilor Cupei Mondiale din 2003.

Punctele selecţionatei române au fost marcate de Brezoianu - eseu în minutul 69, Ionuţ Tofan - eseu în minutul 43, transformare în minutul 43 şi lovituri de pedeapsă în minutele 17, 32, 40+4, 54 şi 77.

Antrenorul reprezentativei României, francezul Bernard Charreyre, a început meciul cu următorii jucători: 15.Gabriel Brezoianu - 14.Marius Picoiu, 13.Romeo Gontineac, 12.Valentin Maftei, 11.Mihai Vioreanu - 10.Ionuţ Tofan, 9.Petre Mitu - 7.Alexandru Manta, 8.Alin Petrache, 6.Florin Corodeanu - 5.Tudor Constantin, 4.Cristian Petre - 3.Dragoş Dima, 2. Marius Tincu, 1.Petru Bălan.

Managerul echipei României, Enciu Stoica, a declarat pentru www.rugby.ro că jucătorul Dragoş Dima s-a accidentat.

În ultimul meci al ediţiei din acest an a Cupei Europene a Naţiunilor, România va întâlni, la Tbilisi, selecţionata Georgiei. Câştigătoarea meciului Georgia - României va fi şi câştigătoarea Cupei Europene a Naţiunilor.

Fotbal/Alegeri

Beckenbauer nu intenţionează să candideze la preşedinţia FIFA

Preşedintele clubului Bayern München, fostul internaţional german Franz Beckenbauer, a declarat, într-un interviu apărut, sâmbătă, în publicaţia "Bild", că nu intenţionează, pentru moment, să candideze la preşedinţia FIFA, la alegerile care vor avea loc în anul 2006.

"Pentru moment, aş răspunde nu la propunerea de a candida la postul de preşedinte al FIFA. Dacă vom trece cu bine de Cupa Mondială din anul 2006, m-aş gândi mai degrabă să fac escaladă sau să joc golf", a spus Beckenbauer, care face parte din Comitetul de organizare a Cupei Mondiale din 2006, care va fi găzduită de Germania.

Fostul selecţioner german, care a cucerit două titluri de campion mondial, în anul 1974, ca jucător, şi în 1990, ca antrenor, a adăugat că actualul preşedinte al FIFA, Joseph Blatter, este favoritul său la alegerile din luna mai, din cadrul forului internaţional. Contracandidatul lui Blatter la aceste alegeri este camerunezul Issa Hayatou.

"După patru ani de la alegerile din cadrul FIFA, doi somalezi afirmă, pe neaşteptate, că au fost corupţi pentru a vota în favoarea lui Blatter. De ce au tăcut cei doi până acum? Mi se pare dubios. Iar Blatter nu este vinovat de falimentul grupului de marketing sportiv ISL (n.r. - partenerul financiar al FIFA)", a precizat Beckenbauer.

Fostul internaţional german a adăugat că echipele naţionale ale Franţei şi Argentinei au cele mai multe şanse să câştige Cupa Mondială din acest an, organizată în Coreea de Sud şi Japonia. Beckenbauer a estimat că selecţionata Germaniei ar putea avea o evoluţie foarte bună în cadrul acestei competiţii, deoarece are mai multă coeziune, în urma meciurilor de baraj disputate cu reprezentativa Ucrainei, pentru calificarea la Cupa Mondială.

Fotbal/Stranieri

Mitu a marcat din nou

Jucătorul român **Dumitru Mitu** a marcat un gol în minutul 58 al meciului pe care echipa sa, NK Osijek, l-a câştigat, sâmbătă, pe teren propriu, cu scorul de 4-1, în faţa formaţiei Marosnia Slavonski Brod, în etapa a XXIV-a a campionatului Croaţiei.

Fotbalistul român al echipei Betis Sevilla, **Iulian Filipescu** (foto), a evoluat pe întreaga durată a partidei pe care formaţia sa a terminat-o la egalitate, scor 0-0, sâmbătă, pe teren propriu, în faţa grupării FC Sevilla, în etapa a XXXI-a a campionatului Spaniei. **Constantin Gîlcă** a jucat toate minutele în meciul pierdut de formaţia sa, Villarreal, sâmbătă, în deplasare, cu scorul de 2-3, în faţa echipei Las Palmas. **Gheorghe Craioveanu** (Villarreal) a intrat pe teren în minutul 66, în locul lui Pizzi.

În etapa a XXXIII-a a diviziei secunde a campionatului Spaniei, echipa Numancia, cu **Laurenţiu Roşu** pe teren pe întreaga durată a meciului, a pierdut, sâmbătă, în deplasare, cu scorul de 1-3, în faţa grupării Gimnastic. Roşu a primit un cartonaş galben.

Jucătorul român al echipei St.Gall, **Ionel Gane**, a evoluat 85 de minute în partida terminată la egalitate, sâmbătă, pe teren propriu, cu formaţia FC Lugano, în etapa a VI-a a play-off-ului campionatului Elveţiei. Pe teren în locul jucătorului român a intrat Jan Berger.

Ionel Ganea nu a evoluat în partida pe care echipa sa, VfB Suttgart, a câştigat-o, sâmbătă, în deplasare, cu scorul de 2-1, în faţa formaţiei St.Pauli, în etapa a XXVIII-a a campionatului Germaniei.

Ştefan Nanu a jucat pe întreaga durată a meciului pe care formaţia Vitesse Arnhem a terminat-o la egalitate, scor 3-3, în deplasare la NAC Breda, în etapa a XXVIII-a a campionatului Olandei.

Jucătorul român al echipei Anderlecht Bruxelles, **Alin Stoica**, a fost prezent pe gazon pe întreaga durată a meciului disputat, vineri, pe teren prorpiu, cu gruparea Standard Liege, scor 0-0-, în etapa a XXVIII-a a campionatului Belgiei.

Fotbal în Europa

ITALIA - etapa a XXVIII-a

Venezia - Atalanta 0-1 (0-0)
A marcat: / Rossini, '79
Bologna - Lecce 4-3 (1-2)
Au marcat: Pecchia '11, Cruz '66, Signori '72, Fresi '82 / Popescu '18, '37, Chevanton '68
-Jucătorul român Gheorghe Popescu (Lecce) a evoluat pe toată durata partidei.
Brescia - Perugia 3-0 (3-0)
A marcat: Luca Toni '10, '29, '44
Chievo - Hellas Verona 2-1 (1-1)
Au marcat: Cossato '42, '72 / Mutu '12
-Adrian Mutu (Hellas Verona), care a evoluat pe toată durata meciului, a primit un cartonaş galben, în minutul 56.
Lazio - Udinese 2-0 (1-0)
Au marcat: Stankovici '39, Fiore '76
Piacenza -AC Milan 0-1 (0-1)
A marcat: Serginho '22
-Fundaşul român al echipei AC Milan, Cosmin Contra, a evoluat pe toată durata partidei.
-Jucătorul român Bogdan Pătraşcu (Piacenza) a fost introdus în joc, în minutul 85, în locul lui Di Francesco.
Torino - Fiorentina 1-0 (1-0)
A marcat: Scarchilli '23

ANGLIA - etapa a XXXI-a

Manchester United - Middlesbrough 0-1 (0-1)
A marcat: / Boksici '9
Charlton - Bolton 1-2 (0-2)
Au marcat: Johansson '52 / Djorkaeff '15, '39
Derby County - Everton 3-4 (0-1)
Au marcat: Strupar '57, '81, Morris '76 / Unsworth '38, Stubbs '52, Alexandersson '54, Ferguson '71
Ipswich Town - Aston Villa 0-0
Leicester City - Leeds United 0-2 (0-2)
Au marcat: / Viduka '18, Fowler '31
Sunderland - Southampton 1-1 (0-0)
Au marcat: McAteer '62 / Tessem '88.
Liverpool - Chelsea 1-0 (0-0)
A marcat Smicer (90)
Fulham - Tottenham H. 0-2 (0-2)
Au mareat Sheringham (28), Poyet (32)

SPANIA - etapa a XXXI-a

Malaga - Rayo Vallecano 0-0
Betis Sevilla FC Sevilla 0-0
Las Palmas - Villarreal 3-2 (2-2)
Au marcat: Jorge '32 (p), Samways '33, Pablo Lago '76 / Victor '4 (p), Unai '37.
Athletic Bilbao - Celta Vigo 1-6 (1-2)
Au marcat Urzaiz (40)/ Catanha (16), Vagner (19), Luccin (62), Karpin (75), Jesuli (80), Maurice (85)
Deportivo la Coruna - Tenerife 3-1 (0-1)
Au marcat Scaloni (74, 81), Makaay (86)/ Lussenhoff (20)
Espanyol - Deportivo Alaves 1-2 (1-0)
Au marcat De Lucas (44)/ Astudillo (83), Alonso (87)
Mallorca - Real Sociedad 0-2 (0-0)
A marcat Kovacevic (47, 58)
Real Madrid - Real Zaragoza 3-1 (1-0)
Au marcat Hierro (14, 58 - penalti, 78)/ Milosevic (75)
Valencia - Osasuna 2-1 (0-0)
Au marcat Sanchez (79), Baraja (90)/ Moisis (85)

FRANŢA - etapa a XXX-a

Guingamp - Paris Saint-Germain 0-1 (0-0)
A marcat: / Fiorese '18
Lille - Auxerre 2-3 (1-2)
Au marcat: Bakari '41, Bruno Cheyrou '77 / Bakari '16 (autogol), D. Cisse '42, Mathis '90
Bastia - Montpellier 3-0 (2-0)
Au marcat: Manso '19, T. Vairelles '24 (p), Jau '89
Olympique Lyon - Lorient 2-0 (0-0)
Au marcat: Anderson '78, Luyindula '90
FC Metz - Sochaux 2-0 (1-0)
Au marcat: Bastien '45, Baticle '58
FC Nantes - Rennes 3-1 (2-1)
Au marcat: Fabbri '14, Andre '37, M. Vahirua '71 / Ndiaye '32
Sedan - Lens 1-1 (1-0)
Au marcat: Ndiefi '14 / Coly '83
Troyes - Girondins Bordeaux 2-0 (0-0)
Au marcat: Gousse '90+1, '90+2

GERMANIA- etapa a XXVIII-a

Bayern München - FC Köln 3-0 (0-0)
Au marcat: Elber '64, '88, Salihamdizici '8 3 (p)
Hertha Berlin - FC Nürnberg 2-0 (2-0)
A marcat: Alves '2, '32
SC Freiburg - Borussia Mönchengladbach 0-1 (0-0)
A marcat: / Van Lent '79
St.Pauli - VfB Stuttgart 1-2 (0-0)
Au marcat: Cenci '83 / Balakov '75, Dundee '81
Bayer Leverkusen -TSV 1860 München 4-0 (1-0)
Au marcat: Sebescen '45+1, Kirsten '49, '81, Bastuerk '61
Schalke 04 - FC Kaiserslautern 3-0 (1-0)
Au marcat: Wilmots '45+1, Moller '59, Agali '81
Hansa Rostock - SV Hamburg 1-1 (0-0)
Au marcat: Jakobsson '50 / Barbarez '65.
Borussia Dortmund - Energie Cottbus 3-0 (2-0)
Au marcat Ewerthon (28), T. Rosicky (35), Reina (80)
Wolsburg - Werder Bremen 2-0 (0-0)
Au marcat Klimowitz (65), Petrov (78)

Pagină realizată de Ovidiu BOICA

FOTBAL/ MINUTUL 91

Penalti salvator pentru "Pinalti"

Târât în scandalul "Ceahlăul-Dinamo", preşedintele nemţean Gheorghe "Pinalti" Ştefan nu se dezminte. Sâmbătă, în întâlnirea cu Sportul studenţesc, undeva în minutele de prelungire, Corpodean a acordat o lovitură de pedeapsă pentru nemţeni care i-a trimis pe "studenţii" lui Andone fără nici un punct la Bucureşti. Cârcotaşi din fire, până să vedem faza cu pricina, am arătat cu degetul spre "Pinalti", ferm convinşi că nu a fost... penalti. A fost însă, neexperimentatul fundaş central al Sportului studenţesc - Necşulescu - punând mâna pe Nemţanu - l-a ţinut discret - în careu. A fost aşadar penalti pentru "Pinalti", transformat de Tibi Şerban cu sânge rece.

Supărat nevoie mare după meci, Andone a ameninţat că "vom face memoriu împotriva lui Corpodean. Dacă ar fi după mine, i-aş da 6 etape de suspendare". Cum Andone nu e Comisia Centrală a Arbitrilor, şi cum Corpodean a apreciat corect faza din prelungirile meciului de la Piatra Neamţ, nu se cade a umbla la portofoliul cu suspendări.

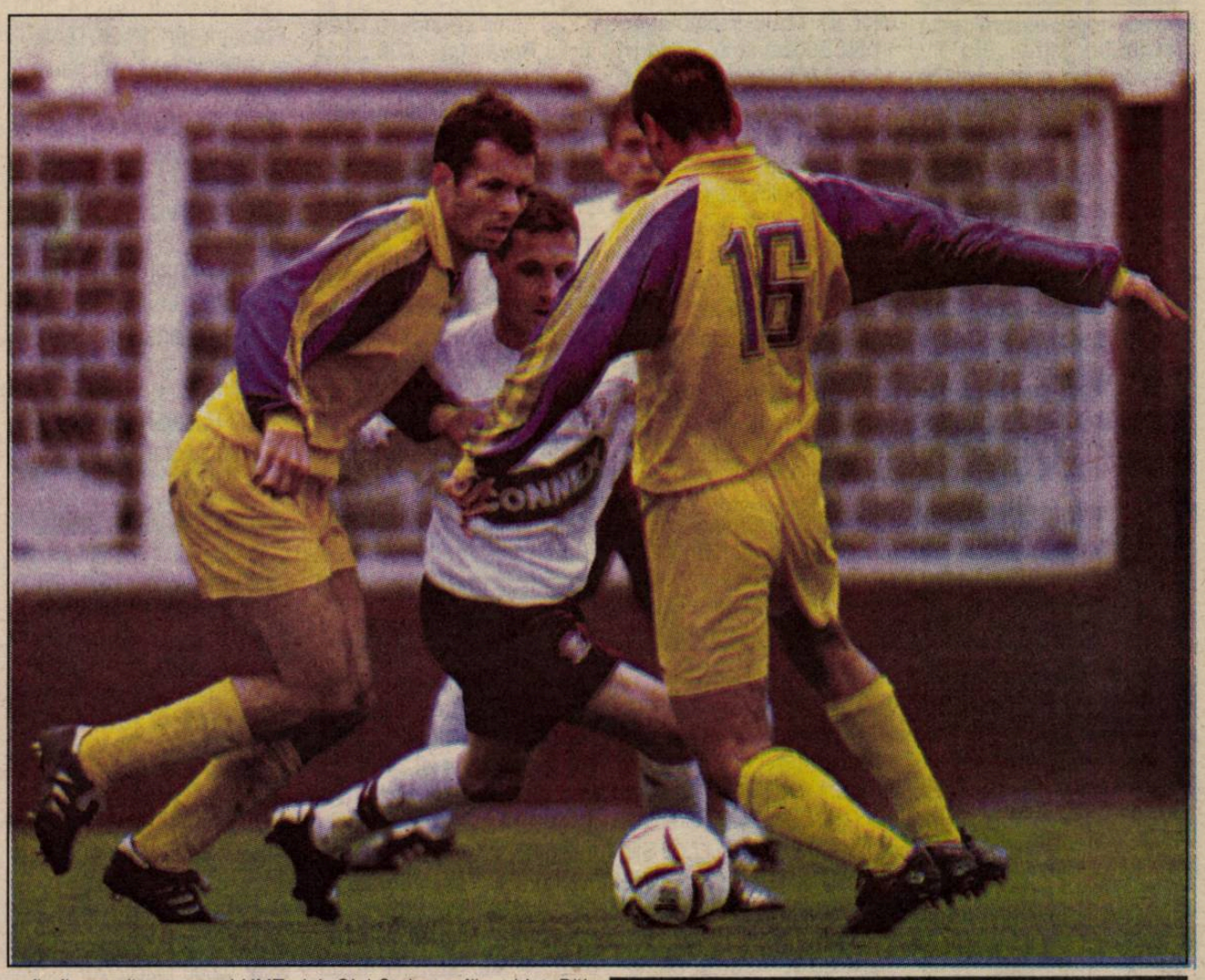

Aşadar...

Ceahlăul - Sportul studenţesc 2-1 (1-0)

Pietrenii au deschis scorul prin Enache, în minutul 11, Diniţă egalând printr-un gol frumos înscris cu 6 minute înainte de final. Golul victoriei, aşa cum punctam mai sus, este opera lui Tibi Şerban.

Lăcătuş - a treia victorie consecutivă

Oţelul Galaţi - Gloria Bistriţa 1-0 (0-0)

Marius Lăcătuş se află la cea de-a treia victorie din tot atâtea meciuri de când a preluat pe Oţelul Galaţi. Sâmbătă, "marinarii de apă dulce" s-au chinuit ceva cu bistriţenii lui "tata Jean", marcând unicul gol al meciului abia în minutul 86, prin Dănuţ Oprea, inspirat introdus în teren de Lăcătuş.

Arbitrul Alexandru Tudor i-a eliminat pe ambii "principali", Lăcătuş şi Costică Cîrstea, pe motiv că au depăşit spaţiul ce delimitează banca de rezerve. Dacă la unii au dispărut, de vreme bună, până şi gardurile care împrejmuiesc terenul, pentru ca spectatorii din primele rânduri să nu mai vadă meciul prin rondurile sau triunghiurile plasei de sârmă, la noi asemenea delimitări nu numai că ar trebui întărite, dar ar trebui suplimentate cu ţarcuri şi în jurul băncilor de rezerve. Pe când un ţarc protector - mobil - şi pentru arbitri, că sunt tot mai mult luaţi pe sus cu fulgi cu tot?

Vitezomanul "Schumi"

Rapid Bucureşti - Farul Constanţa 2-1 (1-1)

Rapidul lui Viorel Hizo a fost scăpat de un egal ruşinos pe propriul teren cu Farul de Schumacher (nu unul dintre fraţii piloţi de Formula 1), exilat pe banca de rezerve după venirea lui Dennis Şerban. Autorul golului victoriei a prins, cu cănstănţenii, un loc în primul "unsprezece" şi, cum nu a fost portarul Farului atent, cum i-a băgat-o în aţe. Asta se întâmpla în minutul 83, până atunci Negru deschizând scorul în minutul 20 din penalti, iar Iencsi egalând trei minute mai târziu.

Pancu a ratat o lovitură de la 11 metri, zice el din cauza vântului şi a faptului că a tras prea tare. Noi l-am pus?

3-0 pentru "câini"... nu la masa verde

UM Timişoara - Dinamo Bucureşti 0-3 (0-1)

Culmea este că, după meci, preşedintele timişoarean Mihai Olariu ar fi afirmat că antrenorul UMT-ului, Gigi Staicu, a făcut blat. Păi ce voiaţi, dumneavoastră, stimabilule, să bată echipa pe care cu nepricepere o conduceţi tocmai pe lidera la zi a campionatului, după ce n-a fost în stare să obţină până acum decât 3 izbânzi? Dănciulescu a revenit cu gol pentru "câinii roşii", atacantul transformând un penalti în minutul 8. Celelalte două goluri au fost marcate de Cl. Drăgan (56) şi Vlad Munteanu (62).

Încet, dar sigur

Petrolul Ploieşti - FCM Bacău 0-1 (0-0)

Tocmai ploieşteanul Cătălin Cursaru, acum la echipa lui Sechelariu, s-a găsit să mai dea o gaură conductei de petrol, şi aşa destul de găurită. Cu minus 13 la "adevăr", e greu de crezut că formaţia pregătită de fraţii Lazăr va mai putea fenta retrogradarea. Aşadar, putem spune că se cunosc deja două echipe care vor juca, anul viitor, la matineu: după UM Timişoara, Petrolul Ploieşti. Vorba lui Andrei Gheorghe, preluată cu succes de un cotidian central de sport: "La revedere, drum bun!"

Cui foloseşte?

Steaua - FC Naţional 0-0

Cele două formaţii care se chinuie să-i fure fotoliul de lider lui Dinamo s-au încurcat reciproc, astfel că singurii beneficiari ai acestui egal alb sunt... "câinii roşii". După cum merge Steaua în acest retur, chiar dacă a luat Supercupa, zilele lui Piţurcă pe banca "militarilor" sunt numărate. Nu pot să nu-mi aduc aminte de o supoziţie pe care am dat-o tiparului cu ceva vreme în urmă, în iarnă, furată de la cineva, care zicea că, după primele 4 etape, datorită rezultatelor slabe, antrenorul stelist va fi înlocuit cu Hagi. S-au scurs 3 etape, Steaua nu joacă nimic, a pierdut două meciuri, iar sâmbătă merge la Bistriţa, unde numai cine vrea Pădureanu câştigă. În plus, Hagi nu are nici un angajament în prezent...

Armeanu' urcă în clasament

FC Argeş - Universitatea Craiova 1-0 (0-0)

Învingând pe Universitatea prin golul lui Bălaşa (min. 73), FC Argeş s-a îndepărtat, deocamdată, de zona fierbinte a clasamentului. Mai sunt însă încă 12 etape de disputat şi, cine ştie... Oricum, "descurcăreţ" cum îl ştim, Halagian ori o va scoate la capăt cu bine ori, dacă va simţi pericolul, va spăla putina.

Ninge sub Tîmpa...

FC Braşov - Astra Ploieşti 1-0 (1-0)

Meciul de la Braşov s-a disputat pe o vreme imposibilă pentru fotbal. După 90 de minute de tăvăleală, terenul era numai bun pentru însămânţările de primăvară. Dacă ar fi fost să o pună de-o pace, cei 22 de jucători ar fi putut liniştit pleca la vestiare, pentru un duş cald şi o cupiţă cu vin fiert, după golul luii Mircea Stan din minutul 20.

b.o.n.

Clasamentului Diviziei A este următorul:

1.Dinamo (**)	18	11	5	2	42-21	38 (+14)
2.FC Naţional	18	9	7	2	30-13	34 (+7)
3.Rapid (*)	18	10	3	5	33-20	32 (+6)
4.Steaua	18	10	2	6	29-20	32(+2)
5.Oţelul	18	8	5	5	18-11	29(-1)
6.Universitatea	18	8	5	5	27-21	29 (+2)
7.FCM Bacău	18	8	2	8	23-25	26 (-1)
8.Ceahlăul (***)	18	8	3	7	25-24	24 (0)
9.FC Braşov	18	6	5	7	18-18	23 (-4)
10.Farul	18	6	5	7	22-25	23 (-1)
11.Gloria	18	7	1	10	17-24	22 (-5)
12.FC Argeş	18	6	3	9	17-25	21 (-9)
13.Astra	18	4	6	8	17-20	18 (-9)
14.Sportul	18	5	2	11	21-36	17 (-7)
15.Petrolul	18	3	5	10	16-32	14 (-13)
16.UM Timişoara	18	3	3	12	14-40	12 (-15)

(*) Echipa Rapid a fost penalizată cu un punct după ce s-a retras de pe teren în partida cu FC Braşov, din etapa a XIII-a a Diviziei A.
(**) Echipa Dinamo a fost penalizată cu 3 puncte de Comitetul Executiv al FRF şi cu pierderea cu scorul de 0-3 a meciului cu Ceahlăul Piatra Neamţ.
(***) Echipa Ceahlăul a fost penalizată cu 3 puncte de Comitetul Executiv al FRF şi cu pierderea cu scorul de 0-3 a meciului cu Dinamo.

Programul etapei a XIX-a - (30-31 martie 2002)

Gloria Bistriţa - Steaua	(în tur 1-1)
Fc Naţional - FC Argeş	(4-0)
Universitatea Craiova - Petrolul	(0-2)
FCM Bacău - FC Braşov	(0-1)
Astra Ploieşti - Ceahlăul	(1-1)
Sportul stud. - Rapid	(0-1)
Farul Constanţa - UM Timişoara	(2-0)
Dinamo - Oţelul Galaţi	(1-2)

Clasamentul golgeterilor:
15 goluri: Pancu (Rapid)
11 goluri: Adi Mihalcea (ex-Dinamo)
9 goluri: Cursaru (FCM Bacău), Solomon (Ceahlăul)
8 goluri: Guriţă (Oţelul), Cl. Niculescu (Dinamo)

Tenis/ Transfer

Mihaela Sicoe a plecat la Dinamo

Tenismena sibiancă Mihaela Sicoe s-a transferat, începând cu data de 1 martie, la CS Dinamo Bucureşti. Ocupantă a locului 11 în clasamentul federaţiei române de specialitate la categoria 17-18 ani, Mihaela a dat curs, în cele din urmă, ofertei înaintate cu ceva timp în urmă de clubul bucureştean. "Dinamo a curtat-o pe Mihaela de o bună bucată de vreme. I-am dat dezlegarea fără nici o problemă sau pretenţie financiară, deoarece transferul este în interesul ei. La clubul bucureştean va avea la dispoziţie condiţii de pregătire infinit mai bune decât la noi, la Sibiu. În plus, participarea ei la o serie de competiţii internaţionale este mult mai înlesnită", a afirmat prof. Ilie Giurgiu, directorul C.T. R&G Sibiu, cel care a fost alături de Mihaela timp de 9 ani.

La Dinamo, Mihaela se pregăteşte sub îndrumarea antrenoarei Daiana Samungi, alături de Liana Balaci, Edina Galovici, şi surorile Matei. Clubul bucureştean încearcă să formeze o echipă puternică în perspectiva Campionatului Naţional pe echipe, care se va relua în acest an. Primele competiţii la care va participa însă Mihaela Sicoe se vor desfăşura în Croaţia, Italia şi Germania, în următoarele săptămâni.

Interesant este însă faptul că, deşi Dinamo este Dinamo, un club de tradiţie în sportul românesc şi, de ce nu, şi în tenis, oficialii bucureşteni au impus - una dintre condiţiile din contract - ca sibianca să fie sprijinită de o serie de sponsori, care să îi asigure echipamentul de antrenament şi joc, mingile sau rachetele. În acest sens, la performanţele Mihaelei vor contribui 3-4 firme locale, care au dorit, cel puţin deocamdată, să rămână în umbră.

Ovidiu Boica
Marius Ionescu

PRO TV

Luni, 25 martie

07.00 Profeţii despre trecut (r) 08.00 Ştirile Pro TV 09.00 Tânăr şi neliniştit (r) 10.00 Gaşca din Malibu (r) 10.30 Rădeţi cu oameni ca noi (r) 12.00 Parte de carte (r) 13.00 Jocul puterii (s) 14.00 Secretul cifrului (f/r) 16.00 Tânăr şi neliniştit (s) 17.00 Ştirile Pro TV 17.45 Teo 19.00 Ştirile Pro TV 20.00 Lanţul slăbiciunilor 21.00 Urmărire generală 22.00 Ştirile Pro TV 22.30 .Ro 22.35 Decernarea premiilor Oscar 2000 01.00 Ştirile Pro TV 01.30 Marcă înregistrată (r) 02.00 Prizonierii diavolului (comedie, SUA, 1992) 04.00 Fotbal din Divizia A. Steaua - Naţional (r)

Marţi, 26 martie

07.00 Teo (r) 08.00 Ştirile Pro TV 09.00 Tânăr şi neliniştit (r) 10.00 Magazin Liga Campionilor (r) 11.00 Promotor (r) 11.30 Bucătăria lui Radu (r) 12.00 Total Recall (s) 13.00 Jocul puterii (s) 14.00 Lanţul slăbiciunilor (r) 15.00 Urmărire generală (r) 16.00 Tânăr şi neliniştit (s) 17.00 Ştirile Pro TV 17.45 Teo 19.00 Ştirile Pro TV 20.00 Cu orice preţ (acţiune, SUA, 1998) 22.00 Ştirile Pro TV 22.30 Familia Bundy (s) 22.55 .Ro 23.00 Gândeşte liber 00.00 Ştirile Pro TV 00.30 Crimele din Saigon (thriller, SUA, 1988) 02.30 Fotbal din Divizia A. FC Braşov - Astra (r) 04.00 Gândeşte liber (r) 05.00 Total Recall (r) 06.00 Jocul puterii (r)

Miercuri, 27 martie

07.00 Teo (r) 08.00 Ştirile Pro TV09.00 Tânăr şi neliniştit (r) 10.15 Gândeşte liber (r) 11.30 Familia Bundy (r) 12.00 Total Recall (s) 13.00 Jocul puterii (s) 14.00 Cu orice preţ (f/r) 16.00 Tânăr şi neliniştit (s) 17.00 Ştirile Pro TV 17.45 Teo 19.00 Ştirile Pro TV 20.00 Predator (acţiune, SUA, 1987) 22.00 Ştirile Pro TV 22.30 Familia Bundy (s) 22.55 .Ro 23.00 Punct şi de la capăt (dramă, SUA, 1999) 00.30 Ştirile Pro TV 01.00 Praştia (biografic, Suedia, 1993) 03.00 Ştii şi câştigi (r) 03.30 Meci din Divizia A 05.00 Total Recall (r) 06.00 Jocul puterii (r)

Joi, 28 martie

07.00 Teo (r) 08.00 Ştirile Pro TV 09.00 Tânăr şi neliniştit (r) 10.15 Profeţii despre trecut (r) 11.30 Familia Bundy (r) 12.00 Total Recall (s) 14.00 Predator (f/r) 16.00 Tânăr şi neliniştit (s) 17.00 Ştirile Pro TV 17.45 Teo 19.00 Ştirile Pro TV 20.00 Operaţiunea Monstrul (comedie, România, 1976) 22.00 Ştirile Pro TV 22.30 Familia Bundy (s) 22.55 .Ro 23.00 ProVest 00.00 Ştirile Pro TV 00.30 Înălţimi ucigătoare (thriller, SUA, 1998) 02.30 Meci din Divizia A (r) 04.00 Ştii şi câştigi (r) 04.30 Bucătăria lui Radu (r) 05.00 Total Recall (r)

antena 1

Luni, 25 martie

07.00 7 zile (r) 08.00 Observator 09.00 Cafeaua cu sare 10.00 Îmbrăţişări pătimaşe (s) 10.45 Răzbunare cu orice preţ (f/r) 12.10 Roswell (s) 13.00 Ştiri 13.15 MacGyver (s) 14.00 Academia vedetelor (r) 16.00 Ispita (s) 17.00 Ştiri 17.20 Soledad (s) 19.00 Observator 20.00 Dreptate (poliţist, SUA, 1999) 22.00 Observator 22.30 Marius Tucă Show 23.30 Dragoste sau bani (comedie, SUA, 1990) 01.00 Observator (r) 02.00 MacGyver (s/r) 02.45 Îmbrăţişări pătimaşe (s/r) 03.30 Ispita (s/r) 04.30 Soledad (s/r)

Marţi, 26 martie

07.00 Marius Tucă Show (r) 08.00 Observator 09.00 Cafeaua cu sare 10.00 Îmbrăţişări pătimaşe (s) 11.00 Dragoste sau bani (f/r) 13.00 Ştiri 13.15 MacGyver (s) 14.00 Dreptate (f/r) 16.00 Ispita (s) 17.00 Ştiri 17.20 Soledad (s) 19.00 Observator 20.00 Din dragoste 22.00 Observator 22.30 Marius Tucă Show 23.30 Atracţia Broadway-ului (dramă, SUA, 1992) 01.00 Observator 02.00 MacGyver (s/r) 02.45 Îmbrăţişări pătimaşe (s/r) 03.30 Ispita (s/r) 04.30 Soledad (s/r)

Miercuri, 27 martie

07.00 Marius Tucă Show (r) 08.00 Observator 09.00 Cafeaua cu sare 10.00 Îmbrăţişări pătimaşe (s) 11.00 Atracţia Broadway-ului (f/r)13.00 Ştiri 13.15 MacGyver (s) 14.00 Din dragoste (r) 16.00 Ispita (s) 17.00 Ştiri 17.20 Soledad (s) 19.00 Observator 20.00 Gong Show 22.00 Observator 22.30 Marius Tucă Show 23.30 Liceul de fete (comedie, SUA, 1991) 01.00 Observator (r) 02.00 MacGyver (s/r) 02.45 Îmbrăţişări pătimaşe (s/r) 03.30 Ispita (s/r) 04.30 Soledad (s/r)

Joi, 28 martie

07.00 Marius Tucă Show (r) 08.00 Observator 09.00 Cafeaua cu sare 10.00 Îmbrăţişări pătimaşe (s) 11.00 Liceul de fete (f/r) 13.00 Ştiri 13.15 MacGyver (s) 14.00 Gong Show (r) 16.00 Ispita (s) 17.00 Ştiri 17.20 Soledad (s) 19.00 Observator 20.00 Vecinii 21.10 Secretele mării (dramă, SUA, 1991) 22.00 Observator 22.30 Marius Tucă Show 23.30 Palais Royale (dramă, SUA-Canada, 1988) 01.00 Observator 02.00 MacGyver (s/r) 02.45 Îmbrăţişări pătimaşe (s/r) 03.30 Ispita (s/r) 04.30 Soledad (s/r)

tvr2

Luni, 25 martie

08.30 Cafeaua de dimineaţă 09.30 Piatra magică (r) 10.05 Atlas (r) 10.35 Tată, am încurcat-o! (s) 11.15 Splendorile naturii (r) 12.10 Din cele mai frumoase melodii populare 12.30 Avocaţi şi asociaţi (s) 13.30 Ce nemaipomenit (r) 14.00 D.a. 15.15 Toţi, împreună 16.35 Oprirea obligatorie 17.00 Destine 17.25 Răscruci 18.00 Tată, am încurcat-o! (s) 18.30 D.a. 19.05 În mijlocul furtunii (s) 20.00 Palete 20.30 Zona crepusculară (s) 21.00 Reforma la bani mărunţi 21.30 Telejurnal 22.00 Puls 2002 22.30 Teatru TV: Iona de Marin Sorescu 23.30 Lupta cu sărăcia 23.50 Corpul uman la microscop (r) 00.40 Minutul 91 (r) 02.10 Expediţie în necunoscut (r)

Marţi, 26 martie

07.50 Dimineţile unui bărbat cuminte 08.50 Fete vesele (s) 09.15 D.a. 10.15 Tată, am încurcat-o! (s) 10.40 Lumea lui Chiţ-Chiţ 11.25 Televiziunea, dragostea mea (r) 12.25 D'ale lu' Mitică (r) 13.30 Afaceri la cheie (r) 14.00 D.a. 15.15 Toţi, împreună 16.00 Tribuna partidelor... 16.30 Ferma (r) 17.30 E dreptul tău! 18.00 Tată, am încurcat-o! (s) 18.30 D.a. 19.05 În mijlocul furtunii (s) 20.00 Cinematograful, o istorie vie 21.00 Zona crepusculară (s) 21.30 Telejurnal 22.00 Pentru patrie (dramă, România, '77, p. a II-a) 23.45 Verdi (do) 00.00 Cinematograful, o istorie vie (r) 00.45 Palete (r) 01.15 Tradiţii (r)01.45 Lupta cu sărăcia (r) 02.15 Călătorind prin... (r) 02.50 Telejurnal

Miercuri, 27 martie

07.50 Dimineţile unui bărbat cuminte 08.50 Fete vesele (s) 09.15 D.a. 10.10 Zona crepusculară (r) 10.35 Tată, am încurcat-o! 11.00 Prietenii lui Piticot (r) 11.45 Camera de gardă 12.20 Bărbaţi, la cratiţă (r) 13.30 E dreptul tău! (r) 14.00 D.a. 15.15 Toţi, împreună 16.00 Călătorind prin ţară 16.30 Sport plus 17.30 Mit şi istorie 18.00 Tată, am încurcat-o! (s) 18.30 Desene animate 19.05 În mijlocul furtunii (s) 19.50 Feţe 20.00 Rituri interzise 21.00 Zona crepusculară (s) 21.30 Telejurnal 22.00 Rosa şi Cornelia (dramă, Italia, 2000) 23.30 Clepsidra cu imagini 00.00 Rituri interzise (r) 00.55 Televiziunea, dragostea mea (r) 01.55 Telejurnal (r) 02.25 Destine (r) 02.55 Verdi (r) 03.25 Fete vesele (r)

Joi, 28 martie

07.50 Dimineţile unui bărbat cuminte 08.50 Fete vesele (s) 09.15 D.a. (r) 10.10 Zona crepusculară (r) 10.35 Tată, am încurcat-o (s) 11.00 Răscruci (r) 11.30 Expediţie (r) 12.00 Paradisul de lângă noi 12.30 Sport plus (r) 13.35 Mit şi istorie (r) 14.00 D.a. 15.15 Toţi, împreună 16.00 Tribuna partidelor... 16.30 Transilvania insolit 17.30 Afaceri la cheie 18.00 Tată, am încurcat-o! (s) 18.30 D.a. 19.05 În mijlocul furtunii (r)20.00 Mistere în medicină 21.00 Zona crepusculară (s) 21.30 Telejurnal 22.00 Timpul trecut (do) 23.00 Viaţa în Wilbur Falls (dramă, 1998) 00.30 Mistere în medicină (r) 01.20 Puls 2002 (r) 01.50 Afaceri la cheie (r) 02.20 Clepsidra cu imagini (r) 02.50 Telejurnal (r) 03.20 Fete vesele (r)

TVR ROMÂNIA

Luni, 25 martie

07.00 Jurnalul de dimineaţă 07.30 Strict necesar 08.30 Bravo, bravissimo! (r) 10.00 Surprize, surprize... (r) 12.30 Teleenciclopedia (r) 13.30 Ştirile de sâmbăta asta (r) 14.00 Jurnalul de prânz 14.30 Istorie polemică 15.00 Pro Patria 16.00 Kronika 17.30 Interes general 18.30 Corect 18.35 Careul de aur 19.15 Ştiri. Sport 19.25 Istoria fotbalului 20.00 Jurnal. Meteo. Sport 20.45 Curat Caragiale! Parol! 20.50 Iartă-mă! 21.50 Oraşul îngerilor! (s) 22.45 Faţă-n faţă 23.45 Jurnalul de noapte 00.00 Memorialul durerii 00.45 Marele jazz 01.45 Jurnal. Meteo. Sport (r) 02.35 Interes general (r) 03.35 Iartă-mă (r)

Marţi, 26 martie

07.00 Jurnalul de dimineaţă 07.30 Strict necesar 08.15 Pasiuni (r) 09.00 Iartă-mă! (r) 10.00 Oraşul îngerilor (r) 10.50 TVR Timişoara 13.00 Ghici cine vine la tine... (r) 14.00 Jurnalul de prânz 14.30 Puncte cardinale 15.00 Faţă-n faţă (r) 16.00 Kronika 17.00 Feminin 17.45 Pasiuni (s) 18.30 Corect 18.35 Careul de aur 19.15 Ştiri. Sport 19.35 Istoria fotbalului 20.00 Ştiri. Sport 20.45 Curat Caragiale! Parol! 20.50 Primarul (dramă, Italia, 1996) 22.30 Amprente 22.45 Frontal 23.45 Jurnalul de noapte 00.00 Lumea dansului01.00 Feminin (r) 01.45 Jurnal. Meteo (r) 02.35 Puncte cardinale (r)

Miercuri, 27 martie

07.00 Jurnalul de dimineaţă 07.30 Strict necesar 08.20 Careul de aur (r) 09.00 Primarul (f/r) 10.40 Amprente (r) 10.55 TVR Cluj 13.00 Garantat 100% (r) 14.00 Jurnalul de prânz 14.30 Oameni ca noi 15.00 Bucuriile muzicii 16.00 Panorama 17.00 Medicina pentru toţi 17.50 Fotbal. Meci amical: România - Ucraina (live) 20.00 Ştiri. Meteo. Sport 20.45 Curat Caragiale! Parol! 20.50 Serial 21.50 Cu ochii-n 4 22.50 Recurs la morală 23.50 Jurnalul de noapte 00.05 Infomania 01.05 Poveste de dragoste (r) 01.50 Jurnal. Meteo. Sport (r) 02.40 Lumea dansului (r) 03.40 Cu ochii-n 4 (r)

Joi, 28 martie

07.00 Jurnalul de dimineaţă 07.30 Strict necesar 08.15 Fotbal (r) 09.00 Serial (r) 09.50 Cu ochii-n 4 (r) 10.50 TVR Iaşi 13.00 Muzica e viaţa mea (r) 14.00 Jurnalul de prânz 14.30 Memorialul durerii (r) 15.15 Eveniment 16.00 Convieţuiri 16.30 Panorama 17.00 Vino să vezi! 17.45 Pasiuni (s) 18.30 Corect 18.35 Careul de aur 19.15 Ştiri. Sport 19.25 Istoria fotbalului 20.00 Jurnal. Meteo. Sport 20.55 Curat Caragiale! Parol! 21.00 Starea naţiunii 22.00 Reflecţii rutiere 22.15 Luisa (dramă, Italia, 2001)23.55 Jurnalul de noapte 00.10 Profesioniştii 01.10 Vino să vezi! (r) 01.55 Jurnal. Meteo. Sport (r) 02.55 Eveniment (r) 03.40 Turnătorul (poliţist, SUA, 1996)

EUROSPORT

Luni, 25 martie

09.30 Superbike (r) 10.30 Biatlon (r) 12.00 Atletism. CM de cros - Dublin, Irlanda (dec.) 13.00 Raliuri (r) 13.30 Patinaj artistic. CM, Nagano, Japonia (r) 14.30 Sărituri cu schiurile (r) 16.30 Tenis. Turneul feminin de la Miami, SUA (live) 17.45 Ciclism. Săptămâna catalană (live) 19.00

Fotbal. Eurogoluri (rep.) 20.30 Tenis (live) 21.30 Toate sporturile (r) 22.00 Patinaj artistic. CM (r) 23.00 Fotbal (r) 00.30 Ştirile Eurosport 00.45 Raliuri. CM FIA (dec.) 01.45 Toate sporturile (r) 02.15 Ştirile Eurosport (r)

Marţi, 26 martie

09.00 Biatlon. MP (live) 10.00 Toate sporturile (r) 10.30 Biatlon. MP (live) 11.30 Fotbal. Eurogoluri (r) 13.00 Sărituri cu schiurile (r) 14.30 Toate sporturile (r) 15.00 Biatlon (r) 16.30 Tenis (dec.) 17.45 Ciclism (live) 19.00 Sporturi extreme. YOZ (mag.) 19.30 În culisele Formulei 1 (rep.) 20.00 Raliuri. CM FIA (r) 21.00 Fotbal. Liga

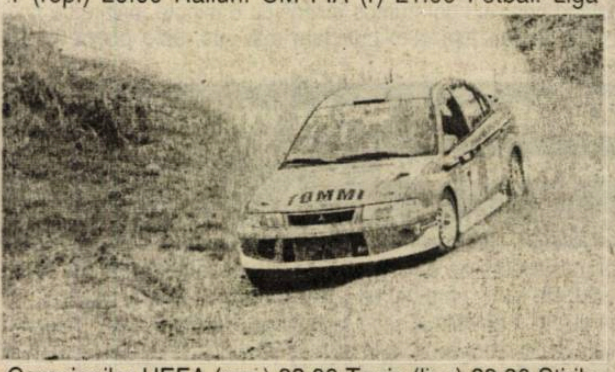

Campionilor UEFA (rep.) 22.00 Tenis (live) 23.30 Ştirile Eurosport 23.45 Fotbal (rep.) 00.45 Trial. CM în sală (rep.) 01.45 Superbike (rep.) 02.15 Ştirile Eurosport (r)

Miercuri, 27

martie 09.00 Biatlon. MP (live) 10.00 Magazin olimpic (r) 10.30 Biatlon. MP (live) 11.30 Raliuri (r) 12.30 În culisele Formulei 1 (r) 13.00 Fotbal (r) 14.30 Snowboard. CM FIS (rep.) 15.00 Biatlon (r) 16.30 Tenis (dec.) 17.45 Ciclism (live) 19.00 Fotbal (rep.) 20.00 Tenis (live)21.30 Tenis (r) 22.30 Golf (rez.) 23.30 Navigaţie (rep.) 00.00 Ştirile Eurosport 00.15 Fotbal (r) 02.15 Ştirile Eurosport (r)

Joi, 28 martie

09.00 Biatlon. MP (live) 10.00 Snowboard (r) 10.30 Biatlon. MP (live) 11.30 Navigaţie (r) 12.00 Fotbal (r) 16.30 Tenis (dec.) 17.45 Ciclism (live) 19.00 Fotbal (rep.) 19.30 Fotbal (rep.) 20.00 Tenis (live) 21.30 Fotbal (rep.) 22.30 Fotbal (r) 23.30 Ştirile Eurosport 23.45 Fotbal (r) 00.45 În culisele Formulei 1 (r) 01.15 Fotbal (r) 02.15 Ştirile Eurosport (r)

Fotbal/Divizia D

Şelimbărenii au realizat scorul record al actualului sezon competiţional

Sevişul - Progresul Dumbrăveni 14-1 (5-1)

Confruntare net dominată de şelimbăreni, care tratându-şi cu nepermisă uşurinţă şi inadmisibilă suficienţă partenerii de întrecere, 8 din ei încă la vârsta junioratului, s-au trezit conduşi pe tabela de marcaj în urma golului înscris în chiar minutul 8 de rapidul şi insistentul vârf F. Boian, acesta finalizând prompt o frumoasă şarjă ofensivă a echipei sale, urmată de un nefiresc luft a lui A. Bujac, altminteri foarte exact mai târziu. A urmat apoi un asediu prelungit, de mai bine de un sfert de oră, cu numeroase şi haotice raiduri ofensive ale amfitrionilor, soldate, din păcate, cu tot atâtea incredibile ratări, semnate de V. Muţiu, F. Bulea, A. Finciu şi juniorul C. Pîrvu, până în min.26, când ultimul - răscumpărându-şi toate greşelile de până atunci - după un dribling prelungit trimite balonul în plasă, restabilind egalitatea. După exact 6 minute, L. Morar îşi aduce echipa în avantaj, pentru ca până la finalul primului mitan, gazdele - profitând de înlocuirea portarului titular, A. Depner (schimbat datorită unei stupide accidentări) cu jucătorul de câmp V. Proştean - să mai puncteze dezinvolt de 3 ori prin acelaşi D. Pîrvu (min.34), A. Finciu (min.39) şi F. Bulea (min.45). Practic, după pauză jocul s-a desfăşurat exclusiv în terenul formaţiei vizitatoare, care - mult prea fragedă şi lipsită de încă un titular, scos din dispozitiv de antrenorul L. Degan - a încasat cu stoicism încă 9 goluri, reuşite de D. Pîrvu (în min.47, 55 şi 85), A. Ion (min.50, 64), A. Finciu (min.60, 62) şi R. Iordănescu (min.79) şi portarul I. Tăvală, care a transformat cu 5 minute înaintea fluierului final o lovitură de la 11 m, la câteva din ele aducându-şi un substanţial aport improvizatul goal-keeper al oaspeţilor. La poarta cealaltă o mare ocazie a irosit-o F. Boian, şutul acestuia din min.80 ocolind de puţin ţinta. Nu e mai puţin adevărat că şelimbărenii au ratat şi ei câteva bune situaţii. Raport de cornere 13-0. S-au remarcat prin seriozitatea cu care au abordat întrecerea V. Mantea, V. Pîrvu, A. Finciu şi A. Ion de la învingători, precum şi F. Boian, O. Dângulete, M. Boboia şi L. Fătăcean de la oaspeţi. Foarte corect şi prompt în decizii arbitrajul prestat de brigada sibiană, alcătuită din centralul O. Bran, secondat de asistenţii I. Mihăilă şi I. Lazăr.

Gaz Metan II - Progresul Terezian 2-1 (2-0)

Partidă de intens angajament între două combatante tinere şi extrem de ambiţioase, care s-au bătut exemplar şi fără menajamente pentru cucerirea celor 3 puncte atribuite victoriei. Cadeţii medieşeni, superiori în prima parte a întâlnirii, au finalizat atacurile lor din min.21 şi 28 prin I. Mosora şi C. Bunea. Oaspeţii au o revenire puternică în repriza secundă, când deşi au redus din handicap în min.73, T. Zoldi transformând impecabil penaltiul acordat, n-au putut obţine egalul dorit, defensiva rivală funcţionând ireproşabil până la final.

Romanofir - Textila 0-2 (0-0)

Dispută de foarte bună calitate la Tălmaciu între două beligerante solid pregătite şi corect orânduite în dispozitiv, ce-au oferit publicului multiple faze atractive şi incandescente, cele din primul mitan atingând cotele unui veritabil spectacol fotbalistic. În a doua repriză,amfitrionii au reuşit să se impună graţie golurilor marcate de D. Zămăcău (min.63) şi S. Avram (min.87).

C.S. Agnitex - Avântul 2-0 (1-0)

Întrecere de certă valoare între două formaţii plasate în prima jumătate a clasamentului, ce şi-au onorat din plin frumoasele cărţi de vizită, realizate în urma bunelor prestaţii avute de-a lungul actualului sezon competiţional. Mai rafinaţi, decişi şi lucizi în faţa buturilor adverse, agnitenii şi-au asigurat o preţioasă izbândă, în urma golurilor înscrise de V. Ghib (min.39) şi P. Roşca cu două minute înaintea finalului.

CS "U" SOPO - Sticla 4-0 (0-0)

După o repriză albă, pe parcursul căreia incursiunile studenţilor au fost stopate prompt de apărarea oaspeţilor, sibienii abordează a doua parte a întâlnirii mai hotărâţi, înscriiind 4 goluri, prin A. Apafi (2), C. Fărcaş şi A. Tirla. În min.78 avrigenii părăsesc terenul, sub pretextul că ultimul gol ar fi fost marcat dintr-o presupusă poziţie de ofsaid.

Flamura Roşie - Romdor 5-4 (2-1)

Întâlnire sensibil echilibrată şi spectaculoasă la Cârţa, unde unsprezecele local a învins meritat un partener de întrecere tânăr şi ambiţios. Au punctat: Nelu Malanga (min.21, 55), I. Malanga (min.33), M. Stîngă (min.66) şi A. Malanga (min.73) în contul învingătorilor, I. Dan (min.31, 65), A. Fleşer (min.69) şi R. Manţog (min.82) pentru sibieni.

Carpaţi Mecanica - ASA 2-0 (1-0)

Victorie la pas a campioanei "en titre", care pe excelentul ei gazon s-a impus de justeţe, după o partidă cu frumoase valenţe tehnico-tactice, în dauna unei rivale care s-a ridicat deseori la nivelul învingătorilor. Au punctat V. Burciu (min.35) şi G. Iscru (min.82).

Sparta - Unirea 7-0 (2-0)

Au marcat C. Rău (4) şi S. Sas (3).

A.T.

Clasamentul

1. Textila Cisnădie	20	18	0	2	62-22	54
2. CS "U" SOPO	20	15	2	3	50-25	47
3. Carpaţi Mecanica M.	20	15	0	5	76-20	45
4. Sparta Mediaş	20	14	2	4	66-15	44
5. Gaz Metan II M.	20	12	3	5	45-21	39
6. CS Agnitex	20	11	3	6	53-29	36
7. Romanofir T.	20	10	2	8	58-35	32
8. Avântul Dârlos	19	10	0	9	29-33	30
9. Sevişul Şelimbăr	20	9	2	9	65-56	29
10. Romipel Cordia S.	19	8	3	8	47-59	27
11. Progresul Dumbrăveni	20	7	1	12	48-67	22
12. Sticla Avrig	20	6	2	12	37-50	20
13. Fl. Roşie Cârţa	20	6	2	12	42-80	20
14. Progresul Terezian	19	5	3	11	32-53	18
15. ASA Sibiu	20	5	2	13	26-45	17
16. Romdor Sibiu	19	3	1	15	26-61	10
17. Unirea Ocna Sibiu	20	0	0	20	11-102	0

Campionatul judeţean de fotbal/Seria Mediaş

Patru formaţii luptă pentru promovarea în Divizia D

● **Metalul Copşa Mică - Viitorul Târnava 5-1 (2-0).** În urma unei partide controlată cu autoritate de la un cap la celălalt, lidera clasamentului s-a impus, fără probleme, în faţa fostei divizionare, graţie golurilor reuşite de I. Şeica (min.10), C. Costache (min.35, 76), D. Stoica (min.60) şi Cip Popa (min.85), respectiv V. Cala (min.61). ● **Tractorul Ighiş - AS Valea Viilor 3-1 (2-1).** După o confruntare sensibil echilibrată şi de bună valoare tehnică, vicelidera topului a întrecut dificil, dar absolut meritat, o adversară incomodă şi tenace, în urma golurilor înscrise de C. Haşegan (min.19), V. Tureanu (min.41) şi A. Tutelea (min.70), pentru învinşi marcând în min.43 E. Găban. ● **Recolta Alma - FC Valchid 3-4 (1-1).** Echipa gazdă, deşi a dominat copios ultimele 10 minute ale întâlnirii, a închinat steagul în faţa unei adversare, care a avut în M. Aldea un partener redutabil. Au punctat: M. Aldea (min.21, 53, 73) şi D. Ghinea (min.65) în contul învingătorilor, V. Lepădat (min.33) şi R. Stan (min.88, 90) pentru amfitrioni ● **May R. Buzd - Gloria Smig 0-2 (0-0).** Evoluând excelent în repriza secundă, oaspeţii şi-au apropiat meritat o biruinţă ce le-a adus locul patru în clasament. Autorii golurilor: I. Puşcă (min.53) şi M. Mărginean (min.85). ● **Dacia Aţel - Speranţa Biertan 1-1 (1-0)** Unica remiză din runda inaugurală a returului s-a consemnat la Aţel unde gazdele, deşi au punctat în min.15 prin A. Costea, au trebuit să se mulţumească în final cu un egal, musafirii înscriind golul în min.75 prin A. Moldovan. ● **Recolta Moşna - Flapo Păucea 0-3 (0-1).** Victorie clară a oaspeţilor, obţinută în urma golurilor realizate de L. Cobzaru (min.30, 75) şi C. Boţoc (min.59). ● **Stăruinţa Laslea - Avântul Mălîncrav 5-1 (2-0).** Izbândă netă a unsprezecelui gazdă, net superior în toate compartimentele. Au marcat D. Ştefan (min. 5, 35, 70, 90) şi V. Gabor (min.50), respectiv C. Alexandru (min.80). Voinţa Hoghilag a stat.

Seria Agnita

Luceafărul Bârghiş şi Avântul Alţâna continuă duelul pentru cucerirea titlului

Rezultatele partidelor restante: FC ASI Nocrich-Valentino Hosman 2-1; Progresul Marpod-FC ASI Nocrich 0-5; FC ASI Nocrich-Gloria Nocrich 2-0; Şoimii Agnita-Valentino Hosman 1-2.

Rezultatele jocurilor din Cupa României: Victoria Noiştat-Zorile Coveş 1-2 (1-0; 1-1); Viitorul Chirpăr-Gloria Nocrich 3-0 (neprezentare); Rujana Ruja-Zorile Coveş 2-1 (0-1; 1-1); Rujana Ruja-Viitorul Chirpăr 4-3 (3-1; 3-3); Rujana Ruja-CS Agnitex 1-0 (0-0; 0-0).

În etapa inaugurală a returului s-au înregistrat nu mai puţin decât 36 goluri în cele 7 confruntări disputate: ● **Gloria Nocrich-Luceafărul Bârghiş 1-7 (1-5).** Şi în această serie, fruntaşa clasamentului, deşi a evoluat în deplasare, s-a detaşat lejer, în urma golurilor marcate de I. Levoi (min.5), N. Oltean (min.7), M. Aldea (17, 24), R. Roman (22) şi D. Matei (50, 58), respectiv F. Glodeanu (min.29) ● **Avântul Alţâna-Şoimii Agnita 3-0 (3-0).** Ocupanta locului doi din top şi-a asigurat victoria încă în prima repriză, când a punctat prin D. Popa (min.28), L. Ţichindelean (37) şi A. Dinu (min.42) ● **Zorile Coveş-Rapid Iacobeni 7-0 (1-0).** Echipa locală s-a impus clar în faţa lanternei graţie golurilor reuşite de D. Părău (35, 53, 64), I. Cionca (68, 70), A. Sâmpălean (73, 89) ● **Viitorul Chirpăr-Hârtibaciul Retiş 2-0 (0-0).** După o repriză albă, amfitrionii au câştigat meritat datorită golurilor înscrise de C. Moraru (min.65) şi autogolul lui A. Şchiopotă cu un sfert de oră înaintea fluierului final ● Rujana Ruja-Valentino Hosman 4-1 (4-0). Calificată în finala judeţeană a Cupei României, s-a impus net şi în prima rundă a returului după un prim mitan dominat autoritar. Au marcat: L. Avram (min.20, 36) şi D.Jecan (min.22, 41), respectiv V. Lazăr (min.89) ● **Victoria Noiştat-FC ASI Nocrich 0-4 (0-1).** Oaspeţii au controlat jocul înscriind de patru ori prin R. Gligan (min.12, 58) şi N. Răfăilă (min.64, 70) ● **Progresul Marpod-Avântul Merghindeal 6-1 (3-1).** Biruinţă indiscutabilă a gazdelor realizată în urma golurilor marcate de I. Rusu (min.3, 11, 16) şi D. Pop (min.47, 66, 75), respectiv G. Glodeanu (min.44).

Sportul sibian - încotro?

Călăria - un sport frumos, spectaculos şi... costisitor

Cum scriam cu alt prilej, într-un clasament neoficial pe medalii câştigate de sportivii sibieni de-a lungul anilor, fără îndoială că gimnastica se situează pe primul loc, urmată de înotsărituri şi de călărie, aceasta din urmă făcând - şi ea - cinste ani în şir oraşului şi judeţului nostru.

Nu trebuie să uităm că primul concurs hipic a avut loc la Sibiu în 1924, dar călăria ca agrement îşi are rădăcinile în negura istoriei. Ulterior, prin câţiva sportivi şi antrenori de excepţie, renumele "şcolii sibiene de călărie" a crescut. Făcând o scurtă incursiune în istoria acestui sport, trebuie să menţionez că aici s-a organizat (1927/28) Campionatul calului de arme, că în 1947 au avut loc primul concurs internaţional şi primul campionat naţional, baza hipică fiind una dintre cele mai bune din ţară la ora aceea. În 1957, Oskar Recer, component al Clubului Sportiv Muncitoresc Sibiu, a câştigat titlul naţional la obstacole, categoria semiuşoară, în 1962 şi 1965, echipa CSM devine campioană naţională, iar în 1970 cucerim un titlu şi la dresaj. În acei ani şi în cei care au urmat, componenţii echipei CSM - antrenaţi mai întâi de Alexandru Purcherea, apoi de Calistrat Smarandache, doi tehnicieni de mare valoare şi doi oameni de caracter - au fost mereu printre protagoniştii concursurilor naţionale şi internaţionale, luptând de la egal la egal cu cei de la Steaua şi Dinamo, care dispuneau de condiţii incomparabil mai bune de pregătire şi de o bază materială superioară. Un lucru deosebit de important a fost că nu au fost neglijaţi juniorii, astfel că, pe măsură ce unii călăreţi se retrăgeau, schimbul era pregătit.

Cel mai valoros component al echipei noastre a fost, timp de două decenii, Alexandru Bozan, multiplu campion naţional şi balcanic, protagonist în numeroase concursuri internaţionale de mare anvergură. Mi-l amintesc cu câtă eleganţă şi precizie trecea obstacolele în şaua credinciosului său cal Călin, cu care a concurat mulţi ani şi a obţinut multe trofee. (La 10 octombrie a.c., Sandu Bozan împlineşte 54 de ani). Lângă el, s-au aflat Horst Hisch, Hans Schneider, Dorin Cotofană, Dumitru Roşca, Cristina Ştefănescu, Otto Fabich, Mircea Neagu, Aurel Lăpăduş, Peter Fleischer, Gheorghe Rusu, Ion Vescan, Marius Burtea şi, bineînţeles, Gruia Deac (de care-mi aduc aminte cu plăcere pe când făcea "cuplu" cu Saray. El, Alexandru Bozan, a fost maestrul în umbra căruia au crescut şi s-au format toţi tinerii care au urmat.

...Anii au trecut, vremurile s-au schimbat, oamenii au îmbătrânit sau au murit. Călăria a fost şi înainte un sport costisitor, care necesita bani mulţi pentru achiziţionarea cailor de rasă, pentru întreţinerea acestora, pentru amenajarea bazei hipice (aici s-a desfăşurat într-un an balcaniada de călărie), pentru deplasări la concursuri în condiţii de siguranţă maximă pentru cai etc. După revoluţie, unii au vrut să transforme baza hipică în centru comercial, cu magazine, depozite, baruri, discoteci, care să aducă bani mulţi, în timp cât mai scurt. Atunci, Sandu Bozan a abandonat lupta şi a plecat din Sibiu, darau rămas alţii care să se bată pentru supravieţuirea călăriei. Astăzi, acest sport cere adevărate acte de eroism pentru a exista, dar este şi frumos şi are câţiva susţinători împătimiţi, care nu cedează în faţa greutăţilor de tot felul. Şi, astfel, secţia de călărie a CSM n-a sucombat. Gruia Deac este, astăzi, veteran, concurând, dar şi împărtăşind din cunoştinţele şi experienţa lui celor mai tineri. În ultimii ani au început să se afirme Ioan Tincu, Ionel Bucur, Ioan Tămâian, Andrei Coman, Paul Avrigean, Ioan Popa, Alexandru Marin, Adrian Tecoanţă, Nicoleta Prodea. Din păcate, călăria, ca şi alte sporturi - tenis, schi - nu mai poate fi practicată la nivel de masă, costurile fiind prea mari. În aceste condiţii, baza de selecţie s-a restrâns foarte mult, iar dintre cei care dispun de mijloace financiare, puţini răzbesc spre performanţe de vârf. De când lumea şi pământul, sportul a fost apanajul celor săraci, care au văzut în el o cale spre bogăţie şi celebritate. Din nefericire, România a ajuns o ţară în care preocuparea principală a majorităţii populaţiei este supravieţuirea, celelalte trecând în plan secund.

Să sperăm că, într-un viitor nu prea îndepărtat, situaţia economică şi socială din ţară se va redresa, iar odată cu aceasta, sportul, în general şi călăria, în particular. **(n.i.d.)**

Baschet (m)/ Divizia A Erbaşu

Ulciorul n-a mai mers la apă...

CSU Sibiu - West Petrom Arad 66-73
(38-38) (22-29; 16-9; 12-15; 16-20)

Echipa sibiană nu a mai avut inspiraţia din partida cu Dinamo, din urmă cu o săptămână şi jumătate, când a reuşit să revină şi să câştige meciul după ce a fost condusă la 20 de puncte diferenţă; sâmbătă, campioana en-titre, cu un lot mult superior celui sibian, din care au făcut parte şi 4 "stranieri", Sijarto, Marjanovic, Konakovic şi Markovic - autori a 50 de puncte din 73 - s-a impus în faţa unei formaţii în care Pelger şi Spînu au evoluat gripaţi fiind; arbitraj mediocru al cuplului Georgiu (Craiova) - Ciulin (Constanţa), supervizaţi din partea federaţiei de specialitate de medieşeanul Octavian Şerban; Bubanja a fost, şi de această dată, cel mai bun realizator al CSU-ului, cu 20 de puncte (1x3); excelent jocul lui Marjanovic la aruncările de 3 puncte, până în momentul accidentării (min. 25) jucătorul arădean reuşind să fructifice 6 din 10 astfel de aruncări

Sală aproape plină la un nou derbi al Campionatului Naţional masculin de baschet. Sâmbătă, în Palatul Sporturilor "Transilvania", faţă în faţă s-au aflat CSU Sibiu şi campioana en-titre, West Petrom Arad. Dacă la echipa sibiană prof. Mircea Vulc se confrunta cu destule probleme, vezi doar absenţa prelungită a lui Elemer Tordai, precum şi stările gripale acuzate în săptămâna dinaintea jocului de Beni Pelger şi Bogdan Spînu, la West Petrom Arad Dragan Petricevici alinia o formaţie cu internaţionalii Attila Vereş şi Rareş Burlacu, cu sârbii Marjanovic, Konakovic sau Markovic, la care s-au mai adăugat Apostol sau Sijarto. De altfel, la final, tehnicianul sibian remarca faptul că a fost nevoit să răspundă cu un nucleu de doar 8 jucători, dintre care cel puţin doi nu s-au ridicat la nivelul unui asemenea joc, unei echipe infinit mai mature şi mai omogene, cu nume grele comparativ cu valoarea campionatului autohton.

Paradoxal, sibienii au început în forţă partida, după cum evoluau lucrurile în primele minute putând jura că vom asista la un recital al "studenţilor". Internaţionalul Rareş Burlacu a deschis scorul, după care sibienii au marcat 9 puncte consecutive prin Beni Pelger (coş de 3 puncte) şi Zeliko Bubanja. Dirijaţi de pe margine de Dragan Petricevici într-o română care nu o dată a stârnit zâmbetul spectatorilor, arădenii au revenit însă şi, în minutul 5, diferenţa de pe tabelă era anulată ba, mai mult, oaspeţii aveau chiar un punct în faţă, scor 13-14. Maşina de joc arădeană a funcţionat de altfel, în continuare, foarte bine, în special prin sârbul Marjanovic, autor în primul sfert a 14 puncte, dintre care 12 din aruncări de 3 puncte, astfel că, la finalul primelor 10 minute efective de joc diferenţa înregistrată de tabelă a fost de 7 puncte în favoarea West Petrom-ului, scor 29-22.

Sfertul al doilea debutează cu două puncte înscrise de Luci Vergu, însă în minutul 15 diferenţa era de 10 puncte în favoarea arădenilor. Elevii antrenorului Mircea Vulc revin însă, astfel că, la pauză, scorul era egal 38-38. Cu un minut înainte de finalul sfertului, la 38-34 pentru arădeni, Bubanja a marcat două puncte, Apostol a ratat două "libere" iar acelaşi Bubanja, în ultimele secunde, a egalat printr-un coş excelent înscris din cădere.

Întrebarea, la pauză, era dacă sibienii vor rezista şi în partea secundă a partidei şi dacă vor reuşi, la fel ca în meciul cu Dinamo, să termine învingători. Konakovic (2 puncte) şi Markovic (o "liberă") au dus scorul, la debutul sfertului al treilea, la 38-41. Pelger a egalat cu o aruncare de 3 puncte. Din acest moment arădenii s-au instalat la cârma jocului, preluând conducerea pe tabela de marcaj şi conservând-o până la finalul jocului. Marjanovic s-a accidentat în minutul 25, entorsă la glezna piciorului drept, însă rolul de marcator principal al West Petrom-ului l-au preluat Konakovic şi Markovic. De altfel, 50 de puncte din cele 73 ale echipei vizitatoare au fost marcate de "stranierii" Marjanovic, Markovic, Sijarto şi Konakovic, ceea ce înseamnă un procentaj de 68 la sută. La finele sfertului al treilea jocul a fost la un pas de a degenera şi de a da naşteri la alt fel de dispute pe teren, în momentul când Rareş Burlacu, sub pretextul încercării unei recuperări sub panoul nostru, a intrat cu pumnul înainte, însă a ratat de puţin să-l facă knock-out pe Luci Vergu. "Interesantă" a fost maniera de arbitraj a "cuplului" Georgiu - Ciulin, taxată, ca de obicei, de publicul spectator cu fluierături ba, mai mult, cu suluri de hârtie igienică şi brichete "adresate" din tribune.

53-47 a fost scorul înaintea ultimului sfert, în care toată lumea mai credea într-o victorie. Speranţe risipite însă de evoluţia arădenilor şi de jocul sub aşteptări al sibienilor. După ce Pelger a mai punctat o dată de 3, aducând scorul la 53-50 pentru oaspeţi, Vereş şi Konakovic, ultimul prin două realizări de 3 puncte, au dus diferenţa la 10 puncte, scor 60-50 pentru West Petrom. Cea mai mare diferenţă a meciului am notat-o însă la scorul de 55-63, în minutul 36. Sibienii au mai sperat, cu un minut şi jumătate înainte de final. La scorul de 64-69 elevii antrenorului Mircea Vulc au făcut un fault în jumătatea de teren adversă, în speranţa că una sau două dintre aruncările libere dictate vor fi ratate iar sibienii vor avea atacul. N-a fost să fie, Burlacu trasformându-le pe amândouă. Pe atacul nostru Alex Kovacs a marcat două puncte, procedeul cu faultul avansat fiind repetat. Şi de această dată ambele aruncări sunt transformate, de această dată de Sijarto, care stabileşte scorul final, 73-66 pentru West Petrom Arad.

Este greu de crezut, dacă nu imposibil, că sibienii vor mai putea prinde locul 4, ceea ce le-ar aduce un avantaj în play-off. Aşa, ocupanta locului al patrulea, CSMU ISA Piteşti, va disputa pe propriul teren două din cele trei meciuri cu CSU Sibiu din prima fază a play-off-ului, ceea ce, evident, este un avantaj pentru formaţia din oraşul lui Dobrin.

Ovidiu Boica

Rezultatele etapei a XXIII-a:

CSU Romradiatoare Braşov - BC Steaua Bucureşti	87-77
Rapid Isover SAAF Bucureşti - Herlitz Tg. Mureş	77-85
Politehnica Tehnotron Iaşi - Cimentul Fieni	96-67
CSMU ISA Piteşti - Elba Timişoara	75-67
BU Poli Carbochim Cluj - Sportul studenţesc	106-72
CSU Sibiu - West Petrom Arad	66-73
Dinamo Erbaşu Bucureşti - Vega SOCED Ploieşti	101-77

Clasament

1. West Petrom Arad	22	22	0	1967-1351	44
2. Dinamo Bucureşti	23	21	2	2146-1484	44
3. Vega SOCED Ploieşti	23	18	5	2086-1650	41
4. CSMU ISA Piteşti	23	16	7	1620-1660	39
5. CSU Sibiu	23	15	8	1776-1576	38
6. Carbochim Cluj	23	13	10	1829-1688	36
7. Elba Timişoara	23	9	14	1637-1913	32
8. Cimentul Fieni	23	9	14	1675-1967	32
9. Politehnica Iaşi	23	8	15	1689-1837	31
10. Rom. Braşov	23	8	15	1681-1878	31
11. Herlitz Tg. Mureş	23	8	15	1651-1855	31
12. Rapid Bucureşti	23	6	17	1576-1905	29
13. Sportul studenţesc	23	5	18	1669-1838	28
14. Steaua Bucureşti	22	2	20	1566-2017	23

Gimnastică/Interviu

"Gimnastica românească trece printr-o criză de personalitate"

- declară prof. Nicolae BUZOIANU -

Recentele schimbări de la lotul olimpic român de gimnastică au aruncat, practic, în aer o serie de mituri care nu de mult păreau invincibile. Totodată, au ieşit la iveală unele probleme pe care nimeni de la lot nu a dorit să le facă publice. Din păcate, momentul a fost prost ales, deoarece România nu mai este în stare să alcătuiască o echipă de senioare care să ne reprezinte la Campionatele Europene din luna viitoare.

Pe marginea acestor aspecte am purtat, recent, o discuţie cu prof. Nicolae Buzoianu, cel care şi-a dedicat o viaţă întreagă gimnasticii sibiene.

- Domnule profesor, cum comentaţi aceste manevre de la lotul naţional de gimnastică?

- În primul rând, trebuie spus că o mare parte din vină au avut-o şi antrenorii lotului, Octavian Belu şi Mariana Bitang pentru că, în ultima vreme, nu s-au interesat de noua generaţie de gimnaste. Ei au mizat pe un lot "bătrân", care la un moment dat a clacat, exemplu sunt şi retragerile mai multor gimnaste, de anul trecut. Este şi cazul sibiencei Claudia Presecan. Totuşi, nu trebuie să-i aruncăm la lei pe cei doi antrenori care, de-a lungul anilor, au reuşit multe performanţe. Deci, o parte din vină o poartă şi oficialii de la FR de Gimnastică.

- Se vorbeşte, totuşi, de accidentări, nesupunere în rândul gimnastelor...

- Da şi nu. Sportive accidentate există şi acestea trebuie menajate. În cazul nesupunerii, acesta este un termen greu. Cred că vizată de acest lucru este chiar sibianca noastră, Sabina Cojocar, care este într-o perioadă de recuperare după o accidentare la umărul drept. Din discuţiile pe care le-am avut cu ea pot spune că ea s-a automenajat nevrând să se întâmple acelaşi lucru ca şi cu Claudia Presecan, care a concurat nerefăcută, după care au apărut unele complicaţii. Deci, Sabina nu este vinovată în nici un fel.

- De ce au fost trimise acasă gimnastele de la lot?

- Acesta este un lucru prost gândit. S-a mizat pe faptul că sportivele îşi vor completa pregătirea acasă, fiecare la cluburile la care s-a consacrat. În realitate, condiţiile de pregătire din ţară nu se compară cu cele de la Deva. Aşa că, pregătirea gimnastelor va stagna într-un fel. Pe de altă parte, mai trebuie spus că aceasta este o perioadă critică pentru gimnaste.

- Ce vreţi să spuneţi?

- Majoritatea gimnastelor ating performanţa la vârsta de 15-18 ani, după care urmează o scădere destul de lentă. Se ştie că la această vârstă apar problemele hormonale, de pubertate, care au fost suprimate prin efort. Prin această pauză obligatorie la care sunt supuse, sportivele ar putea avea mari probleme de creştere, greutate etc., şi ar fi greu de readus la limitele normale.

Europenele sunt şi au fost o trambulină pentru Mondiale, şichiar Olimpiadă. De prin 1975, nu cred că România a pierdut din asemenea cauze vreun concurs de o asemenea anvergură. Nu ştiu ce imagine ne vom face peste hotare dacă am sărit peste Europene. S-ar putea ca lotul de junioare să ne salveze în vreun fel reputaţia.

- Credeţi că vom rata Mondialele sau chiar Olimpiada?

- Nu. Problemele pe care le avem noi acum nu sunt unice în gimnastica mondială. Vezi exemplul Chinei, care în urmă cu câţiva ani buni, a avut şi ea un asemenea declin. Am convingerea că lucrurile se vor pune încet la punct şi totul va intra în normalitate. Sper, totuşi, ca aceste evenimente nedorite să fie percepute ca un semnal de alarmă la adresa tuturor persoanelor direct implicate în gimnastica românească.

- Vă mulţumesc.

Marius IONESCU

BIBLIOTECA ASTRA
- SIBIU -

Politehnica Timişoara va juca pe "Municipalul" sibian

Consiliul de Administraţie al clubului timişorean Politehnica, întrunit în şedinţă extraordinară ieri dimineaţă, a decis mutarea echipei din oraşul de pe malurile Begăi, cel puţin pentru meciurile din acest retur de campionat, la Sibiu. Politehnica ar urma să dispute jocurile considerate "acasă" pe "Municipal".

Reamintim că, în urmă cu câteva săptămâni, s-au purtat o serie de negocieri privind mutarea Politehnicii la Sibiu, însă la acea vreme nu s-a ajuns la nici un acord.

PĂCĂLEALĂ DE 1 APRILIE

Bucureştenii au câştigat derbiul studenţesc

Sportul studenţesc · CSU Sibiu 81-77 (38-37)

PAGINA 5

Presiune scăzută la gaz

Gaz metan Mediaş · Apulum Alba Iulia 1-2 (0-2)

PAGINA 4

Tribuna sporturilor

Anul XII, nr. 610, 1 aprilie - 7 aprilie 2002

8 pagini 1500 lei

Silviu Dumitrescu:"Se pare că nu suntem toţi în aceeaşi barcă"

Foto: D. BĂLŢAT

Evident marcat, nu atât de rezultat cât de jocul elevilor săi, antrenorul mediesean Silviu Dumitrescu a afirmat, după jocul Gaz metan - Apulum (1-2), că "nu pot să-mi dau seama ce se întâmplă. Oaspeţii au ajuns de două ori la poartă în prima repriză, şi de tot atâtea ori au punctat, în vreme ce noi, deşi am avut la un moment dat 4 atacanţi de profesie în teren, nu am reuşit să punem probleme. Trebuie tăiat în carne vie. Se pare că nu suntem toţi în aceeaşi barcă. Ceva este în neregulă". Chestionat asupra scandărilor tribunei, "Demisia! Demisia!", Dumitrescu a mai completat că "spectatorii au dreptate. Dacă este spre binele echipei, eu sunt dispus să plec". O decizie în acest sens s-ar putea lua în cursul acestei săptămâni, la revenirea din Germania a preşedintelui secţiei de fotbal, Ioan Rusu.

Ionel Ganea a învins pe Dorussia Dortmund

Atacantul lui VfB Stuttgard a semnat golul victoriei în întâlnirea pe care formaţia sa a câştigat-o pe propriul teren cu scorul de 3-2 în faţa celor de la Borussia Dortmund. Evoluţiile jucătorilor români în campionatele din Europa în

PAGINA 3

Zgardă din oţel pentru "câini"

Revelaţia returului de campionat, Oţelul Galaţi, a remizat, în ultimul meci al etapei a XIX-a, în "Goapă", cu "câinii roşii", furnizând una dintre surprizele rundei.

Rezultatele complete, clasamentul la zi precum şi alte comentarii, în

PAGINA 8

Recidivistul Vlădoiu!

Nu este pentru prima dată când Jean Vlădoiu, altfel un atacant muncitor şi talentat, sare la bătaie pe teren, fiind eliminat. Ultima ispravă de acest gen a atacantului piteştean s-a petrecut sâmbătă seara, în "Cotroceni", Vlădoiu sărind cu pumnii la Adi Matei în minutul 9. Arbitrul Marcel Lică a observat imediat, acordându-i direct cartonaş roşu.

Michael Schumacher s-a impus la Interlagos

Pilotul scuderiei Ferrari, Michael Schumacher, a câştigat, ieri seară, Marele Premiu al Braziliei, desfăşurat pe circuitul de la Interlagos. El a fost urmat de fratele său şi de David Coulthard

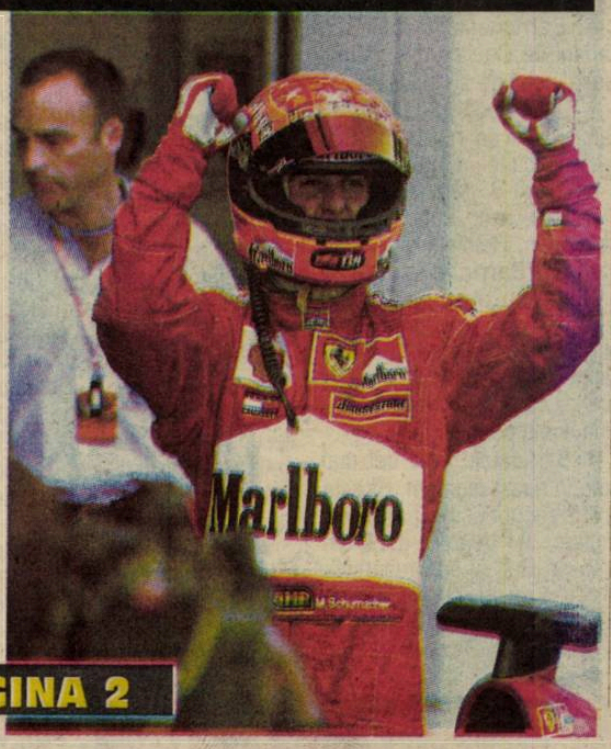

PAGINA 2

Michael Schumacher s-a impus la Interlagos

Michael Schumacher a câştigat, ieri seară, cea de-a doua cursă din acest sezon după ce s-a impus la Interlagos, în faţa fratelui său şi a lui David Coulthard, a lui Jenson Button, Juan Pablo Montoya şi Mika Salo - clasaţi pe locurile patru, cinci şi şase.

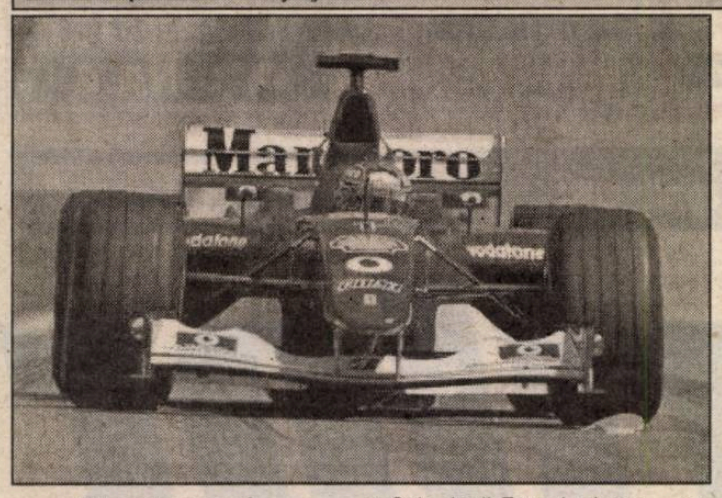

Filmul cursei

✶ Cursa de la Interlagos se anunţa a fi una foarte interesantă mai ales după sesiunea de calificări de sâmbătă, când Juan Pablo Montoya a fost cel mai rapid şi astfel a reuşit să obţină cel de-al patrulea său "pole" din carieră.

✶ În ciuda faptului că pneurile Bridgestone nu sunt deloc competitive în Brazilia, Michael Schumacher a reuşit să urce în prima linie a grilei de start. În spatele său vin Ralf Schumacher şi David Coulthard, alţi doi piloţi care au şanse la victorie. Nu trebuie să îi subestimăm însă pe Kimi Raikkonen, cei doi piloţi de la Renault şi chiar Rubens Barrichello.

✶ Cel puţin până acum cursa de la Interlagos se anunţă deosebit de interesantă, bătălia dintre Montoya şi Michael Schumacher putând atinge cote maxime.

✶ Temperatura în aer este de doar 30 de grade, iar la nivelul pistei este de 39 de grade. Temperatura este ceva mai scăzută decât sâmbătă şi de aceea bătălia dintre Michelin şi Bridgestone s-ar putea echilibra puţin.

✶ Luminile roşii s-au aprins! ... Luminine verzi ... şi START! Marele Premiu al Braziliei pleacă la drum. Bătălia celor douăzeci şi două de monoposturi a început!

✶ Start! Montoya iese prea mult de pe traiectorie în primul viraj şi Michael preia conducerea chiar la ieşirea din S-ul Senna! ... Montoya îl loveşte pe Schumacher în spate! Schumacher nu are nimic, dar Montoya trebuie să intre la pit pentru că şi-a rupt aripa faţă

✶ Senzaţional început de cursă la Interlagos.

✶ Michael conduce în faţa lui Ralf Schumacher.

✶ Montoya este în pit şi rămâne 19.0 secunde.

✶ Barrichello îl dublează elegant pe Coulthard în primul viraj al celui de-al doilea tur.

✶ După două ture: Michael, Ralf, şi Trulli pe trei ... 1:17.662 pentru Michael în turul 2.

✶ Turul 3: Michael, Ralf, Trulli, Barrichello, Button, David, Raikkonen, Heidfeld şi ... este clar că Barrichello are o strategie cu o oprire în plus pentru că este deja pe locul al treilea. Montoya este în spate, alături de Fisichella şi McNish care, la rândul lor, au intrat la pit la finele primului tur.

✶ Barrichello este cel mai rapid în acest moment. El este la 5.0 secunde în spatele lui Michael, dar deja l-a prins din urmă pe Ralf şi se pregăteşte să treacă de el. Să vedem dacă va trece din nou în S-ul Senna... da... o face şi Barrichello este pe locul secund.

✶ Cele două Ferrari-uri conduc cursa şi mulţimea din tribune începe să celebreze. Barrichello i-a dublat pe rând pe Coulthard, Trulli şi Ralf Schumacher, pe toţi în S-ul Senna.

✶ Turul 6 şi Schumacher este la 4.3 secunde în faţa lui Barrichello şi 6.7 în faţa lui Ralf. Trulli este deja la zece secunde în spate.

✶ 1:16.814 pentru Rubens Barrichello în turul 6 - cel mai bun tur al pistei până în acest moment.

✶ Turul 7 şi Rubens este deja la 3.6 secunde în spate, dar Ralf cade la 7.2.

✶ Motor explodat pentru Fisichella şi dezastrul Jordan continuă.

✶ Turul 8 şi Barrichello a mai recuperat 0.6 secunde.

✶ Montoya este pe locul 20, la peste un minut în spate.

✶ Turul 9 şi cele 0.6 secunde recuperate pe tur ale lui Barrichello se menţin. Ralf este la 8.2 secunde în spate, iar Trulli la peste 14.3 secunde.

✶ Ordinea primilor şase se menţine: Michael, Rubens, Ralf, Jarno, Jenson şi David.

✶ Barrichello este deja la 1.9 secunde în spatele liderului, în turul 10 când, cu 1:16.813 , stabileşte un nou tur rapid.

✶ 1:16.616 pentru Barrichello în turul 11.

✶ Turul 14 şi Rubens Barrichello este chiar în spatele lui Michael Schumacher. Undeva mai în spate Coulthard trece elegant de Button şi urcă până pe locul al cincilea.

✶ Barrichello trece de Schumacher şi se distanţează. Oare chiar are brazilianul parte de o strategie cu trei opriri?

✶ Montoya este în continuare pe locul 20 şi este clar că pilotul columbian nu se simte bine la Interlagos. Rubens este deja la 2.1 secunde în faţa lui Michael şi 10.0 în faţa lui Ralf.

✶ 1:16.576 pentru Barrichello - un nou tur rapid - T16.

✶ 1:16.511, tur rapid pentru Barrichello şi... Rubens Barrichello abandonează! Rubens Barrichello este deja în afara cursei! Cel mai probabil are parte de o problemă de transmisie. Brazilianul a avut astfel de probleme în calificări şi acum este în afara pistei. Incredibil! Barrichello este la cel de-al treilea abandon al sezonului şi cel de-al optulea abandon consecutiv în Brazilia.

✶ Michael revine la conducere cu fratele său pe locul secund, la 8.0 secunde. Trulli este pe locul trei şi David Coulthard pe patru. Button este pe cinci, cu Kimi pe şase.

✶ Dar David Coulthard este în acest moment omul cursei pentru că este deja în spatele lui Jarno Trulli şi se pregăteşte să urce pe podium, când în faţa sa Ralf Schumacher este cu 0.5 secunde mai rapid decât Michael!

✶ O cursă foarte bună şi pentru Takuma Sato, care a urcat deja şapte locuri, depăşind cel puţin cinci piloţi!

✶ Raikkonen este acum pe şase, chiar în faţa lui Heidfeld. Este clar că germanul de la Sauber va da totul să treacă de fostul său coleg de anul trecut, acum la McLaren.

✶ Turul 21 şi Ralf cade la 8.9 secunde în spate. După cum merge cursa, în acest moment se pare că fraţii Schumacher au parte de aceeiaşi strategie.

✶ Massa îl dublează pe Villeneuve pentru locul zece. Tragic unde a ajuns un fost campion mondial, să fie dublat de un pilot aflat la cea de-a doua cursă a carierei sale.

✶ Mai sunt 47 de ture până la final şi Michael conduce în faţa fratelui său, dar batalia dintre Renault şi McLaren se anunţă a fi foarte interesantă.

✶ Montoya este pe locul 17 în acest moment. Oare ce a fost în mintea columbianului la intrarea în cel de-al doilea viraj al circuitului? Pur şi simplu nu a frânat şi a lovit pneul lui Schumacher. Acesta din urmă a fost şi el foarte norocos să nu aibă probleme nici măcar nu pneurile.

✶ Coulthard atacă în turul 26 în S-ul Senna, dar Trulli îi închide uşa şi scoţianul mai are de aşteptat încă un tur.

✶ Pit pentru Massa şi 10.9 secunde. Massa era undeva pe locul 10.

✶ Un al treilea abandon în această cursă - Olivier Panis, chiar la finalul liniei standurilor. Slab început de sezon şi pentru BAR. Un alt abandon este şi cel al lui Frentzen. Arrows continuă şi ea căutările şi... nu prea găseşte nimic.

✶ În faţă, Michael Schumacher are 8.7 secunde în faţa lui Ralf şi este deja la 43.5 secunde înaintea lui Trulli. Nu mai încape la îndoială că fraţii Schumacher au parte de aceeaşi strategie. Şi, chiar dacă ei ar avea o strategie cu o oprire mai mult, au mari şanse să revină pe pistă tot în primele două locuri.

✶ Sato intră la stand cu 43 de ture înainte de final şi schimbă în 10.6 secunde.

✶ Turul 29 şi Ralf este la doar 5.7 secunde în spatele fratelui său! Incredibil ce bine merge Ralf!

✶ Montoya este deja pe locul 9 şi columbianul are chiar şanse să se afle în puncte la finalul cursei!

✶ Cursă mixtă pentru Toyota: Salo este pe locul 8 şi Allan McNish este deja la un tur în spate, după ce a oprit de două ori până acum.

✶ Coulthard pare decis să aştepte schimbul de pneuri şi renunţă pe moment la a-l mai ataca pe Trulli, dar italianul este destul de lent pentru că deja Button şi Raikkonen sunt la câteva secunde în spate.

✶ Montoya este cel mai rapid pilot de pe pistă. Columbianul este cu circa o secundă pe tur mai rapid decât liderii! Suntem abia în turul 33 şi încă nu am ajuns nici la jumătatea cursei. Oare ce s-ar fi întâmplat dacă Montoya nu ar fi avut probleme în primul tur?

✶ În acest moment, chiar dacă Michael îşi consolidează poziţia de lider la piloţi, la constructori BMW.Williams se menţine în faţă.

✶ Mai sunt 36 de ture până la final şi în acest moment suntem deja la jumătatea cursei. Ralf a pierdut 0.9 secunde în turul 35 şi este la 6 secunde în faţă, în timp ce Trulli este deja la 50 de secunde. Montoya este pe locul 9, la 1 minut şi 11 secunde în urma lui Michael.

✶ 1:16.485 pentru Michael în turul 36, un nou record de pistă, şi diferenţa între primii doi creşte la 7.7 secunde. Michael forţează şi creşte sistematic diferenţa. Este clar că se apropie de intrarea la pit... 8.1 secunde... 1:16.363 pentru Schumacher în turul 37...

✶ Bună cursa şi pentru Jaguar, care se află cu de la Rosa pe locul 10 şi Irvine pe locul 11.

✶ Raikkonen îl dublează pe Button în turul 39 şi urcă pe locul al cincilea. Ceea ce nu a reuşit până acum Coulthard cu Trulli a reuşit Kimi cu Button. Aşadar, ordinea primilor şase la intrarea în turul 40: Michael, Ralf, Trulli, Coulthard, Kimi şi Button.

✶ Pit pentru Schumacher! Pit!... 12.6 secunde! Mecanicii au trebuit să cureţe mizeriile de la radiarele Ferrari-ului.

✶ Ralf Schumacher este liderul cursei în turul 40. Michael a reuşit însă să revină pe pistă al doilea. Este acum momentul critic. Ralf are şansa pe care a avut-o şi în Canada, anul trecut. El trebuie să zboare pur şi simplu şi să îşi păstreze un avantaj suficient pentru a rămâne primul şi după oprirea sa.

✶ Ralf are 22.7 secunde în faţă. Nu este o diferenţă sufiecientă. Ralf trebuie să fie mai rapid!

✶ Montoya este deja pe locul 7, după ce l-a dublat pe Heidfeld în turul 42, dar în faţă Ralf pare că nu mai are putere. El este la 47 secunde în faţa lui Trulli şi doar 24 secunde în faţa lui Michael.

✶ Turul 43 şi McNish de la Toyota este în afara cursei, în urma unui tete-a-queue.

✶ Pit pentru Montoya şi doar 9.6 secunde. Pare că el nu a avut chiar aşa de multe mizerii la radiator.

✶ Massa se învârte şi el pe pistă şi iese afară. Massa se pregătea să treacă cu un tur de un Minardi şi cei doi s-au acroşat.

✶ Pit pentru Ralf! Momentul critic al cursei! 9.4 secunde şi Michael trece din nou în frunte. Michael practic era în faţă înainte ca Ralf să plece din boxă.

✶ Pit-uri şi pentru Renault. Mai sunt 27 de ture până la final şi Michael Schumacher conduce în faţa fratelui său, care este la circa două secunde în spate. Între cei doi se află Nick Heidfeld.

✶ Pit şi pentru Coulthard, şi 10.2 secunde. Este greu să spunem care sunt poziţiile pe locurile trei - şapte.

✶ Michael forţează clar pentru că taie foarte nervos virajele.

✶ 9.4 secunde şi pentru Kimi la pit şi se pare că Raikkonen a revenit tot pe locul al treilea!

✶ 2.6 secunde avantaj pentru Michael, dar ceea ce este mai important este că acesta se menţine. Totuşi, cursa nu este terminată.

✶ Turul 48 şi în urma celor două opriri la pit, cele două monoposturi McLaren au trecut de Renault. Michael Schumacher conduce în faţa lui Ralf Schumacher. David Coulthard în faţa lui Kimi Raikkonen, iar Jarno Trulli se află în faţa lui Jenson Button. Juan Pablo Montoya şi Nick Heidfeld îşi dispută locul al şaptelea.

✶ Turul 50 şi bătălia fraţilor Schumacher continuă cu o diferenţă de doar două secunde între cei doi. Cei doi lideri sunt cu peste 0.8 secunde mai rapizi decât Coulthard, care este al treilea.

✶ Şaptesprezece ture până la final şi nimic nou pe pista de la Interlagos. Fraţii Schumacher conduc dar... 1:16.224 pentru Ralf, cel mai rapid tur, şi germanul este chiar în spatele fratelui său după ce a câştigat 0.4 secunde în ultimul tur. Bătălia poate să înceapă!

✶ Ralf este şi cel care deţine recordul vitezei maxime - 314 km/h.

✶ 14 ture până la final şi Ralf este la doar câţiva metri în spate. Este timpul să încerce să treacă de Michael în S-ul de la începutul turului de circuit.

✶ 13 ture şi încă nu s-a întâmplat nimic. Michael va ceda cu greu poziţia sa şi de aceea Ralf ar face bine să se grabească pentru că şansele scad cu cât se apropie şi finalul cursei.

✶ 12 ture şi o nouă şansă pierdută pentru Ralf.

✶ 1:16.221 pentru Montoya, cel mai rapid tur de pistă şi columbianul este la doar şase secunde în spatele lui Button.

✶ Turul 60 şi în faţă bătălia se amână parcă la nesfârşit.

✶ Trulli este afară, cu motorul spart în turul 62! Montoya este înapoi, în puncte! Incredibil cum Trulli abandonează din nou! În acest moment Button este pe locul cinci.

✶ Turul 63 şi Ralf este la 0.6 secunde în spatele lui Michael. Nick Heidfeld este şi el în afara cursei când era pe locul 9.

✶ Să ne amintim că la Spa, în 2000, Michael a pierdut o victorie pe care o avea în mână chiar cu trei ture înainte de finalul cursei. De aceea orice este posibil înainte de trecerea liniei de sosire. Mai sunt cinci ture până la final şi între cei doi se păstrează o distanţa de 0.7 - 0.8 secunde.

✶ Patru ture! Trei! Michael are 0.653 secunde în faţa lui Ralf. Raikkonen este în afara cursei din cauza ruperii suspensiei. În acest moment Button este pe patru, cu Montoya pe cinci şi... Salo pe locul şase! Toyota este din nou în puncte!

✶ Două ture până la final. Doar două şanse pentru Ralf!

✶ Ultimul tur şi Ralf ratează din nou ocazia. Mai are una singură... nu! ... o ratează! Michael este încă lider... şi... şi...CÂŞTIGĂ! MICHAEL SCHUMACHER!

Rezultate finale

Poziţie	Pilot	Echipa	Timp	Info
1	M. Schumacher	Ferrari	1h 31min 43.662sec	
2	R. Schumacher	BMW.Williams	+ 0.588sec	
3	D. Coulthard	McLaren Mercedes	+ 59.109sec	
4	J. Button	Renault	+ 1min 06.800sec	
5	J. P. Montoya	BMW.Williams	+ 1min 07.500sec	
6	M. Salo	Toyota	+ 1 tur	
7	E. Irvine	Jaguar	+ 1 tur	
8	P. de la Rosa	Jaguar	+ 1 tur	
9	T. Sato	Jordan Honda	+ 2 ture	
10	J. Villeneuve	BAR Honda	+ 3 ture	
11	M. Webber	Minardi Asiatech	+ 3 ture	
12	K. Raikkonen	McLaren Mercedes	+ 4 ture	DNF
13	A. Yoong	Minardi Asiatech	+ 4 ture	
14	N. Heidfeld	Sauber Petronas	turul 61	
15	J. Trulli	Renault	turul 60	motor
16	F. Massa	Sauber Petronas	turul 41	tete-a-queue
17	A. McNish	Toyota	turul 40	tete-a-queue
18	O. Panis	BAR Honda	turul 25	
19	H. H. Frentzen	Arrows Cosworth	turul 25	
20	R. Barrichello	Ferrari	turul 19	transmisie
21	E. Bernoldi	Arrows Cosworth	turul 16	
22	G. Fisichella	Jordan Honda	turul 6	motor

Tribuna sporturilor

Fondat în 1990
Str. G. Coşbuc, nr. 38, 2400
Tel. 21.12.81; 43.31.93
Tel./Fax. 21.41.41
Editat de Casa de Presă şi Editură Tribuna
ISSN 1220-3457
Tiparul executat la SC Tipotrib SRL

Consiliul de Administraţie
Emil David - director general
Mircea Bîţu - director editorial
Colectivul redacţional
Ovidiu Boica - şef departament
N.I. Dobra, Mihai Bratu - seniori editori
Marius Ionescu, Dragoş Bako - reporteri
Ramona Popa, Victor Cociu, Gheorghe Răşinaru, Avram Besoiu - colaboratori
Fred Nuss, Daniel Bălţat - foto

Cupele europene la fotbal

În Liga Campionilor finala se joacă în... sferturi

Mulţi au fost, puţini au rămas în lupta pentru cel mai preţios trofeu inter-cluburi. Numai că surprize importante, în Liga Campionilor, n-au fost, singura intrusă părând a fi Panathinaikos Atena, celelalte cluburi având un "pedigree" recunoscut pe plan internaţional. Privind cele patru grupe din faza precedentă, nedreptăţite ar putea fi AS Roma şi Arsenal Londra, care - la un moment dat - se aflau pe locul întâi, cu avantaj substanţial faţă de urmăritoare. Dar, ambele au clacat în ultimele două etape, Roma fiind "trasă de picioare" de Galatasaray (cu acel egal smuls în Italia), iar Arsenal ratând calificarea după un incredibil 0-2 pe teren propriu cu Deportivo. Fiind vorba de mulţi bani şi de prestigiu, nu pot pune la îndoială câteva rezultate cam... trase de păr. Lucescu şi turcii lui n-au reuşit nici o victorie în grupa B, mai mult în partida decisivă au pierdut, la Istanbul, cu Barcelona şi-au rămas să-şi lingă rănile acasă.

Sorţii au hotărât ca în sferturi să se întâlnească:

A. Panathinaikos - Barcelona
B. Bayern München - Real Madrid
C. Deportivo La Coruna - Manchester United
D. Liverpool - Bayer Leverkusen

Normal mi s-ar fi părut ca Bayern şi Real să se întâlnească în finală, acestea fiind, pare-se, cele mai tari formaţii la această oră, dar nu te poţi pune cu... bobii. Oricum, câştigătoarea din această confruntare de zile mari - Kahn, Luzarazu, Elber, Effenberg, Salihamidzici, Santa Cruz, Paulo Sergio contra Iker Castillas, R. Carlos, Zidane, Raul, Figo, Savio, McManaman - va porni cu şanse mari spre titlu.

Pentru a doua finalistă este greu să te hotărăşti între Barcelona (cu Dutruel, Frank de Boer, Saviola, Kluivert, Rivaldo, Luis Enrique, Overmars), Manchester United (cu Barthez, Blanc, Veron, Beckham, Van Nistelroy, Giggs, fraţii Neville) şi Liverpool (cu Babbel, Heskey, Owen, Berger, Litmanen, Fowler, Hamann).

Dac-aş avea o putere ca Mitică Dragomir sau Mircea Sandu, la scară europeană, aş face să ajungă în finală Real şi Liverpool.

De remarcat că, dintre cele opt echipe rămase în cursă, trei sunt spaniole, două engleze, două germane şi una greacă.

Partidele din sferturi vor avea loc, tur-retur, la 2-3 respectiv 9-10 aprilie. În semifinale (23-24 IV, respectiv 30 IV - 1 V) se vor întâlni A-B şi C-D.

Finala este programată pentru 15.05 a.c., la Glasgow.

Cupa UEFA - spre un deznodământ italian?

Aşadar, în semifinalele Cupei UEFA au rămas două formaţii italiene, una olandeză şi una germană, toate patru cu jucători de clasă internaţională, capabili de performanţe răsunătoare. Conform tragerii la sorţi, joi, 4 aprilie a.c., se vor întâlni

Inter Milano - Feyenoord Rotterdam
Borussia Dortmund - AC Milan

returul urmând să aibă loc la 11 aprilie.

Dacă nemţii au avut o sarcină uşoară în confruntarea din sferturi cu Slovan Liberec (0-0 şi 4-0), celelalte trei semifinaliste au trecut prin destule emoţii: AC Milan (0-1 şi 2-0) cu Hapoel Tel Aviv, Feyenoord (1-1 şi 1-1, apoi 5-4 la lovituri de la 11 metri) cu PSV Endhoven, iar Inter (1-1 şi 1-0) cu Valencia.

Orice pronostic mi se pare hazardat, deşi, parcă, aş înclina balanţa spre Inter şi Dortmund.

Dar iată echipele probabile:

Inter: Toldo - J. Zanetti, Cordoba, Materazzi, Gresko - Guly, Farinos, Di Biagio, Seedorf-Kallon, Ventola (antrenor N. Cuper).

Feyenoord: Zoetebier - Emerton, Van Wonderen, Paauwe, Rsaza - Kalou, Bosvelt, Smolarek - Tomasson, Van Nooijdonk antrenor B.van Marwiik.

Dortmund: Lehmann - Evanilson, Worns, Metzlender, Dede - Reuter, Oliseh, Heinrich - Rocken, Koller, M. Amoroso (antrenor M. Sammer).

Milan: Abbiati - Chamot, Costacurta, Laursen, Kaladza - Gattuso, Albertini, Ambrosini, Rui Costa - F. Insaghi, Simone (antrenor C. Ancelotti).

Finala este programată pe 8 mai a.c., la Rotterdam.

(n.i.d.)

Fotbal/Stranieri

Ionel Ganea, golul victoriei

✶ Jucătorul român al echipei NK Osijek, **Dumitru Mitu,** a marcat două goluri, în minutele 62 şi 66 ale meciului pe care formaţia sa l-a câştigat, sâmbătă, în deplasare, cu scorul de 4-2, în faţa grupării Kamen Ingrad, în etapa a XXV-a a campionatului Croaţiei.

✶ Atacantul român al echipei VfB Stuttgart, **Ionel Ganea,** a înscris un gol în minutul 64 al meciului disputat, sâmbătă, pe teren propriu, cu formaţia Borussia Dortmund, scor 3-2 (2-0), în cadrul etapei a XXIX-a a campionatului Germaniei. Ganea a fost schimbat în minutul 72, cu Adhemar.

✶ Tot în Bundesliga, jucătorul român al echipei Energie Cottbus, **Vasile Miriuţă,** a marcat un gol, din penalti, în minutul 37 al partidei câştigate, pe teren propriu, cu scorul de 2-0 (1-0), în faţa formaţiei SC Freiburg. Miriuţă a fost prezent pe teren pe tot parcursul meciului, coechipierul său **Laurenţiu Reghecampf** fiind introdus în joc în minutul 78, în locul lui Schroter.

✶ Fotbalistul român **Dorinel Munteanu** a intrat pe teren înlocul lui T.Rau, în minutul 20 al meciului pe care echipa sa, VfL Wolfsburg, l-a pierdut, în deplasare, cu scorul de 0-3, în faţa formaţiei FC Nürnberg.

✶ În etapa a XXIX-a a campionatului Italiei, Serie A, **Gheorghe Popescu** a evoluat pe întreaga durată a meciului pe care formaţia sa, US Lecce, l-a câştigat, sâmbătă, pe teren propriu, cu scorul de 2-1, în faţa echipei Venezia. De asemenea, fundaşul român al echipei AC Milan, **Cosmin Contra**, a jucat 90 de minute în partida pe care gruparea milaneză a câştigat-o, pe teren propriu, cu scorul de 3-1, în faţa formaţiei AC Parma. Contra a primit un cartonaş galben.

✶ Atacantul român al formaţiei Hellas Verona, **Adrian Mutu**, a fost titular şi a stat pe gazon pe întreaga durată a partidei pierdute, pe teren propriu, cu scorul de 0-1, în faţa echipei AC Torino. **Bogdan Pătraşcu** nu a evoluat pentru Pianceza în meciul terminat la egalitate, scor 1-1, în deplasare, cu Atalanta Bergamo.

✶ Jucătorii români ai formaţiei Genoa 1860 **Valentin Năstase** şi **Paul Codrea** au jucat toate cele 90 de minute în partida pe care echipa lor a câştigat-o, sâmbătă, în deplasare, cu scorul de 1-0, în faţa grupării Salernitana, în etapa a XXIX-a din Serie B. La Genoa, **Adrian Mihalcea** a intrat pe teren în minutul 85, în locul lui Carparelli. **Marius Sava** (Genoa) a fost rezervă la acest meci. Tot rezervă a fost şi **Daniel Prodan** la meciul pe care echipa sa, Messina, l-a terminat la egalitate, scor 1-1, pe teren propriu, cu formaţia Como. Jucătorul român al grupării Cittadella, **Mihai Baicu**, nu a evoluat nici un minut în partida pe care formaţia sa a câştigat-o, pe teren prorpiu, cu scorul de 3-1, în faţa echipei Ancona.

✶ **Bogdan Mara** a evoluat o repriză la formaţia Deportivo Alaves în meciul pierdut de aceasta, sâmbătă, în deplasare, cu scorul de 1-3, în faţa echipei Celta Vigo, în etapa a a XXXII-a a primei divizii a campionatului Spaniei. Mara a fost schimbat cu Wischge. Atacantul român al echipei CF Valencia, **Adrian Ilie**, nu a jucat în meciul câştigat de formaţia sa, în deplasare, cu scorul de 1-0, în faţa grupării Tenerife.

✶ În etapa a XXXIV-a din Segunda Division, **Laurenţiu Roşu** a jucat pe întreaga durată a meciului pierdut de echipa sa, Numancia, sâmbătă, pe teren prorpiu, cu scorul de 1-2, în faţa formaţiei Real Oviedo.

✶ În etapa a VII-a a play-off-ului campionatului elveţian, jucătorul român al echipei St.Gall, **Ionel Gane**, a fost schimbat, în minutul 66, cu Jefferson, în meciul pierdut, sâmbătă, în deplasare, cu scorul de 0-1, în faţa formaţiei Young Boys. **Mihai Tararache** nu a evoluat în partida pe care echipa sa, Grasshopper Zürich, a câştigat-o, pe teren propriu, cu scorul de 1-0, în faţa formaţiei FC Sion.

Fotbal în Europa

Italia - etapa a XXIX-a

Atalanta Bergamo - Piacenza 1-1 (1-0)
Au marcat: Comandini '45 / Cardone '71
Fiorentina - Inter Milano 0-1 (0-0)
A marcat: / Vieri '61
US Lecce - Venezia 2-1 (1-0)
Au marcat: Giacomazzi '5, Chevanton '61 / Balleello '56
AC Milan - AC Parma 3-1 (0-1)
Au marcat: F. Inzaghi '53, '90+1, Pirlo '78 / Di Vaio '14
Perugia - Chievo Verona 2-2 (1-1)
Au maroat: Bazzani '35, Milanese '68 / Corradi '22, '49
AS Roma - Bologna 3-1 (2-0)
Au marcat: Montella '32, Emerson '42, '53 / Cruz '81
Udinese - Brescia 3-2 (2-1)
Au marcat: Marcos Paulo '8, Sosa '13, '47 / Bachini '17, Guardiola '90+2
Hellas Verona - Torino 0-1 (0-1)
A marcat: / Franco '26
Juventus Torino - Lazio Roma 1-1 (1-1)
Au marcat: Trezeguet '37 / Claudio Lopez '24.

Anglia - etapa a XXXII-a

Newcastle - Everton 6-2 (2-2)
Au marcat: Shearer '13, Cort '15, O'Brien '59, Solano '71, '73, Bernard '88 / Ferguson '6, Alexandersson '34
Leeds United - Manchester United 3-4 (1-3)
Au marcat: Viduka '20, Harte '62, Bowyer '80 / Scholes '9, Solskjaer '37, '39, Giggs '55
Arsenal Londra - Sunderland 3-0 (3-0)
Au marcat: Vieira '2, Bergkamp '4, Wiltord '30
Bolton - Aston Villa 3-2 (2-2)
Au marcat: Delaney '8 (autogol), Bobici '40, Nolan '76 / Warhurst '15 (autogol), Taylor '17
Chelsea Londra - Derby County 2-1 (0-0)
Au marcat: Terry '50, Petit '86 / Strupar '60
Leicester City - Blackburn 2-1 (1-0)
Au marcat: Dickov '9, '77 / Hughes '46
FC Liverpool - Charlton 2-0 (2-0)
Au marcat: Smicer '23, Owen '36
Southampton - Fulham 1-1 (1-1)
Au marcat: Delap '22 / Marlet '7
West Ham - Ipswich Town 3-1 (1-0)
Au marcat: Lomas '36, Di Canio '74, Defoe '86 / Bent (71)
Middlesbrough - Tottenham 1-1 (0-1)
Au marcat: Queudrue '69 / Iversen '32.

Germania - etapa a XXIX-a

TSV 1860 München - St.Pauli 4-2 (1-1)
Au marcat: Weissenberger '44, Max '63, '65, '76 / Rahn '38, Patschinski '55
FC Nürnberg - VfL Wolfsburg 3-0 (1-0)
Au marcat: Rink '14, Krzynowek '73 (p.), Gomis '86
Hamburg SV - Bayern München 0-0
FC Kaiserslautern - Bayer Leverkusen 2-4 (1-2)
Au marcat: Ramzy '45, Lokvenc '55 / Kirsten '1, Neuville '16, Ballack '77 (p.), Berbatov '86
Borussia Monchengladbach - Hertha Berlin 3-1 (1-1)
Au marcat: Ulich '4, Aidoo '57, '67 / Marcelinho '33.
VfB Stuttgart - Borussia Dortumund 3-2 (2-0)
Au marcat: Dundee '33, Meissner '37, Ganea '64 / Worns '52, Koller '78
Energie Cottbus - SC Freiburg 2-0 (1-0)
Au marcat: Miriuţă '37 (p), Helbig '68
FC Köln - Schalke 04 1-1 (0-1)
Au marcat Lottner (51)/ Ebbe Sand (39)
Werder Bremen - Hansa Rostock (1-2)
Au marcat Ailton (3, 90), Frings (47), Rost (89)/ Rydlewick (24 - penalti), Salvo (30), Schroder (49)

Spania - etapa a XXXII-a

FC Sevilla - Real Madrid 0-1 (0-1)
A marcat: / Makelele '22
Real Sociedad - Deportivo La Coruna 1-1 (1-0)
Au marcat: Idiakez '35 / Valeron '54
FC Barcelona - Las Palmas 1-1 (1-0)
Au marcat: Luis Enrique '20 / Orlando '53
Celta Vigo - Deportivo Alaves 3-1 (0-0)
Au marcat: Vagner '53, '75, Catanha '82 / Coloccini '89
Tenerife - CF Valencia 0-1 (0-0)
A marcat: / Aimar '76.
Osasuna - Malaga 0-2 (0-0)
Au marcat dely Valdes (48 - penalti), Dario Silva (69)
Mallorca - Espanyol 2-1 (1-1)
Au marcat Etoo (27), Luque (64)/ Tamudo (40)
Villareal - Athletic Bilbao 5-2 (5-0)
Au marcat Fernandez (8, 32), Alvarez (12), Lopez (19), Guayre (42)/ Garcia (65), Urzaiz (89)
Zaragoza - Valladolid 0-0

Portugalia - etapa a XXIX-a

Salgueiros - Alverca 2-1 (2-1)
Au marcat: Joao Pedro '28, Toy '40 / Caju '20 (p.)
Beira-Mar Aveiro - Farense 2-1 (2-0)
Au marcat: Fary '30, Rui Dolores '40 / Djurdjevici '51
Vitoria Setubal - Vitoria Guimaraes 1-0 (0-0)
A marcat: Marco Ferreira '64
Varzim - Santa Clara 1-0 (0-0)
A marcat: Quim Berto '85
Maritimo Funchal - Pacos Ferreira 0-1 (0-1)
A marcat: / Leonardo '38
FC Porto - Gil Vicente 2-1 (0-0)
Au marcat: Candido Costa '67, Helder Postiga '85 / Ricardo Fernandes '50
Benfica Lisabona - Sporting Braga 1-1 (0-0)
Au marcat: Zahovici '72 (p.) / Abiodum '53
Boavista Porto - Sporting Lisabona 0 - 0

Olanda - etapa a XXIX-a

Roda JC Kerkrade - Sparta Rotterdam 3 - 0
NAC Breda - De Graafschap 1 - 0
AZ'67 Alkmaar - FC Twente 0 - 2
NEC Nimegues - Fortuna Sittard 3 - 1
Feyenoord Rotterdam - Waalwijk 1 - 1
Vitesse Arnhem - Ajax Amsterdam 3 - 1

Elveţia - etapa a VII-a - play-off

Young Boys - St.Gall 1 - 0
Grasshopper - FC Sion 1 - 0
Lugano - FC Zurich 2 - 0

Belgia - etapa a XXIX-a

Standard Liege - Genk 2 - 0
GB Anvers - Lokeren 0 - 0
Westerlo - Beveren 1 - 0
St.Trond - La Louviere 1 - 0
Mouscron - Antwerp 5 - 1
La Gantoise - Alost 2 - 2
Charleroi - Lierse 3 - 1
Lommel - FC Bruges 0 - 2

Pagină realizată de Ovidiu BOICA

Presiune scăzută la gaz

Gaz metan Mediaş - Apulum Alba Iulia 1-2 (0-2)

Cu o formulă de start improvizată, din care au lipsit Cl. Moldovan, Boroncoi - ambii accidentaţi - precum şi suspendaţii Fl. Şomfălean şi Mircea Stanciu, formaţia medieşeană a fost învinsă fără drept de apel pe propriul teren de Apulum, o formaţie care, în săptămâna premergătoare jocului, l-a pierdut pe antrenorul Aurel Şunda; cu Alexandru Pelici interimar, oaspeţii au intrat în posesia tuturor celor 3 puncte; preşedintele medieşean Ioan Rus nu a fost prezent la meci, fiind plecat în Germania; "centralul" Teodor Crăciunescu, nimeni altul decât fiul fostului purtător al ecusonului FIFA, a avut o manieră ciudată de a conduce jocul; el i-a păsuit pe jucătorii oaspeţi de cel puţin 4-5 cartonaşe galbene pentru simulări şi trageri de timp, cap de listă fiind portarul Bornescu; deşi a avut, la început, 4 atacanţi de profesie în teren, Silviu Dumitrescu nu-şi putea explica, la final, crisparea şi imprecizia acestora, ca de altfel şi inexactităţile din linia defensivă: "oaspeţii au avut, în prima repriză, două ocazii, şi în acelea au marcat"; urmează, miercuri, pe acelaşi stadion din Mediaş, "sfertul" de finală al Cupei României dintre Rapidul lui Viorel Hizo şi FC Bihor Oradea; pentru Gaz metan, sâmbăta viitoare este programat meciul cu Extensiv, pe terenul din cartierul oltean "Valea Roşie"

Fără Claudiu Moldovan, Boroncoi - ambii accidentaţi - şi fără suspendaţii Flavius Şomfălean (4 "galbene") şi Mircea Stanciu (a primit al şaptelea avertisment la Reşiţa), Gaz metan Mediaş a fost aceeaşi formaţie mediocră din meciurile de la Tg. Mureş şi de pe propriul teren din urmă cu două săptămâni, cu FC Baia Mare. Cu o apărare visătoare, depăşită în dese rânduri de jucătorii băimăreni, şi cu un atac precipitat, lipsit de inspiraţie la finalizare, cu un joc ce ne-a adus aminte de temporizarea impusă la "naţională" în anii '70 de Angelo Niculescu şi, mai târziu, în zilele noastre, de Emeric Ienei, formaţia din oraşul de pe malurile Tîrnavei Mari s-a văzut învinsă, la finele celor 90 de minute de joc, de o echipă măcinată, la rându-i, de accidentări şi suspendări şi care, în plus, a improvizat, după plecarea lui Aurel Şunda la Minaur Zlatna, prin alegerea ca antrenor principal a jucătorului Alexandru Pelici. Ce-i drept, în săptămâna premergătoare acestui joc de antrenamente s-a ocupat şi preşedintele albaiulean Iona Mărginean, autoales director tehnic, însă acesta nu a putut sta pe banca Apulum-ului la Mediaş deoarece are de ispăşit o suspendare de 4 luni.

Prima ocazie a meciului am notat-o în minutul 8 în dreptul medieşenilor. Portarul albaiulian Bornescu a ieşit pentru a respinge o minge în afara terenului de joc, undeva la 25-30 de metri de poartă, mult lateral stânga. Medieşenii au aruncat rapid de la margine, însă Boaru s-a precipitat şi, în loc să lobeze, poarta fiind goală, a şutat pe jos, în picioarele unui adversar. Peste 3 minute Pogăcean a şutat ca la antrenament, pradă uşoară pentru portarul oaspeţilor. O ocazie bună de a înscrie a avut, peste alte 3 minute, şi Ciurar, la o centrare a lui Vilmoş Stoica, însă medieşeanul a reluat la colţul lung, imprecis. După ce Nicolau a stârnit supărările tribunei, în minutul 15, încăpăţânându-se să dribleze la nesfârşit până când a pierdut balonul, a picat şi primul gol, contrar cursului jocului. Scarlat a executat, în minutul 20, o lovitură liberă de la circa 40-45 de metri, pe jos, pentru Pistriţu, nemarcat în dreptul punctului cu var din careul de "şaisprezece", mijlocaşul albaiulian deschizând scorul cu o deviere la colţ. Din acest moment jocul medieşenilor a căpătat un aspect haotic, cu pase laterale sau în spate şi angajări pentru atacanţi care, mai mereu, s-au aflat cu spatele la poartă. Bornescu a fost apărat, la atacurile gazdelor, de echipierii săi masaţi la limita careului mare, pe două rânduri. Lipsa de inspiraţie la finalizare a gazdelor a fost taxată de elevii lui Alexandru Pelici cu 7 minute înainte de concluzia primei reprize. La unul dintre puţinele contraatacuri, după o degajare a lui Bornescu, portarul reţinând şutul lui Ciurar, oaspeţii au obţinut o lovitură liberă în apropierea liniei ce delimitează mijlocul terenului. Albaiulienii au executat rapid, şi balonul, trimis lung, în careul medieşenilor, s-a lipit de Alexandru Kovacs, lăsat liber de fundaşii de marcaj, acesta înscriind cu un "cap" la vinclu, Roşca fiind spectator. 0-2, scor cu care medieşenii nu au mai fost de mult timp conduşi la pauză. Elevii antrenorilor Silviu Dumitrescu şi Petre Purima au încercat în zadar, până la finele reprizei, să marcheze măcar o dată. Mai întâi Ferencz Popescu a centrat neinspirat, pe joc, în şase metri, deşi avea posibilitatea să o facă mai bine, iar Bornescu a reţinut (min 40). Apoi Pogăcean a tras plasat, de la circa 20 de metri, pe centrul porţii, pradă uşoară pentru portarul albaiulian, în minutul 44, pentru ca, în ultimele secunde ale primului mitan, la o lovitură liberă executată de Ciurar, trei medieşeni să rateze reluarea spre poartă, trecând pe sub balon, faza fiind rezolvată de Bornescu, care a respins balonul ce se ducea spre vinclu.

La pauză, antrenorii medieşeni l-au introdus în teren şi pe "veteranul" Costel Hanc, în speranţa că Gazul metan va reuşi măcar să egaleze. La 3 minute de la reluare, Bunea - introdus încă din prima repriză în locul lui Vilmoş Stoica - a reluat peste transversală. Peste alte două minute Cl. Boaru a executat o lovitură liberă, însă balonul a trecut razant peste. Ciurar ar fi putut reduce din diferenţă în minutul 53, la o fază în care Bornescu şi-a scăpart formaţia de la un gol ca şi făcut. Fundaşul medieşean a reluat la rădăcina barei, într-o fază în care balonul i-a parvenit din deviere, după un şut în blocaj al lui Hanc. Tribunele încep să se amuze, în minutul 59, la şutul din poziţie ideală, de la limita careului mare, al lui Hanc, balonul trecând mult peste. După jocul; şi rezultatele din ultima vreme ale Gazului metan, "Demisia! Demisia!", scandarea tribunei la adresa antrenorului Silviu Dumitrescu, a părut firească. În lipsă de altceva, la tribuna oficială a început ora de râs. După ce crainicul stadionului a anunţat că la Satu Mare Politehnica Timişoara a egalat pe Olimpia din localitate, un spectator a stârnit hohote de râs afirmând că "până şi flămânzii ăia (n.a. timişorenii) marchează. Şi morţii ăia dau gol! N-au mai mâncat de pe vremea lui Ana Pauker". Un altul, la o fază de atac a gazdelor, era de părere că, la baschet, pe un asemenea taca s-ar fi dat joc pasiv. În minutul 66, Ciurar sare peste balon, însă Hanc a tras plasat. Ora de umor a continuat la reluarea lui Nicolau, din voleu, în minutul 68, balonul scurgându-se în aut de poartă la 12-15 metri de bara laterală a porţii lui Bornescu. Casre Bornescu, odată cu trecerea timpului, a început, la fel ca ceilalţi colegi ai săi, să tragă de timp, însă într-o manieră cel puţin ciudată, luându-şi un avans de 10-20 metri la fiecare degajare, de parcă i-ar fi trebuit elan să decoleze.

Minutul 77. Oaspeţii începă să facă schimbări, şi pentru a mai trage de timp. Intră jucătorul de culoare Gideon. "Nu pune mâna pe el că faci râie", vine imediat replica de la "oficială", adresată unui medieşean. Amuzamnetul a continuat, atacurile gazdelor fiind tot mai încâlcite, mai precipitate. În schimb, oaspeţii au trecut la un pas de 3-0 în minutul 83, atunci când proaspătul introdus în joc Marius Popescu a reluat din unghi, la rădăcina barei, Roşca reţinând cu un ultim efort.

Gazdele au reuşit să reducă din diferenţă în minutul 87, prin Dîmbean, care a înscris cu capul, sub transversală, în urma unei lovituri de la colţul terenului. În tabăra medieşenilor renaşte speranţa unui egal, însă Bunea, în minutul 90 - reluare cu capul în fundaşii adverşi - şi Miclăuş, în al cincilea minut de prelungiri - reluare imprecisă - nu mai pot schimba nimic. Înfrângere pentru Gaz metan care, în cele 4 meciuri disputate în actualul retur, a reuşit performanţa de a obţine doar două puncte. Din doisprezece...

Gaz metan:

12. D. Roşca (cpt.)	5,5
13. Ciurar	6
17. Cazangiu	5
16. Nicolau	5
18. Miclăuş	5,5
19. Dîmbean	6
10. Pogăcean	5,5
23. V. Stoica	4,5
(3. Bunea, 35)	5
11. Fr. Popescu	5
9. Boaru	5
(14. Drăgulin, 75)	5
5. Gavrilescu	4,5
(6. Hanc, 46)	5

Antrenor: Silviu Dumitrescu

Rezerve neutilizate: 1. P. Rus; 20. C. Stoica.

Stadion: "Gaz metan". Spectatori: circa 2.000.

Evoluţia scorului 0-1, min. 20 - Pistriţu 0-2, min. 38 - Al. Kovacs 1-2, min. 87 - Dîmbean

Arbitru: Teodor Crăciunescu (Rm. Vîlcea) 6.

Asistenţi: Marian Ene (Slobozia) 7 şi Ştefan Munteanu (Comăneşti) 7.

Observator FRF: Gheorghe Bădescu (Bucureşti).

Cartonaşe galbene: Dîmbean (16, simulare)/ -.

Cartonaşe roşii: -.

Raportul şuturilor 10-8 (pe poartă 7-5).

Cornere: 7-3.

Apulum:

23. Bornescu	7
2. Cosma	5,5
4. Iagăru	5,5
14. Didu	6
16. R. Andone	6
(3. Oprea, 79)	
6. Al. Kovacs	6,5
(7. M. Popescu, 81)	
8. Pistriţu	6
10. Scarlat (cpt.)	7
5. Bordean	6
17. Zotta	5
11. Pîrva	5,5
(9. Gideon, 77)	

Antrenor: Alexandru Pelici.

Rezerve neutilizate: 12. Opric; 20. Pelici; 9. Arcanu; 15. Alexandrioaie.

Dezamăgire pe banca Gazului

În umbra tatălui

"Centralul" meciului de la Mediaş, Teodor Crăciunescu, nu este altul decât fiul fostului mare arbitru de la noi, purtător al ecusonului FIFA. Acesta însă a avut o prestaţie lamentabilă, şi asta la un meci care nu i-a prea pus probleme. De ce s-a făcut vinovat Crăciunescu junior? Printre altele, a permis, în nenumărate rânduri, jucătorilor oaspeţi să tagă de timp, aceştia, văzând că se poate, ajungând, prin persoana portarului Bornescu, să stârnească zâmbete până şi observatorului din partea forumului de specialitate, bucureşteanul Gheorghe Bădescu.

Pagină realizată de Ovidiu BOICA
Foto: Daniel BĂLŢĂT

Fotbal/ Divizia C, Seria a VII-a

Egal de moral în munţi

Bucegi Predeal - FC AMSO Sibiu 1-1 (0-0)

Elevii antrenorului Viorel Jurcă au obţinut un egal preţios, pentru moral - având în vedere că, etapa viitoare, la Sibiu vine lidera Metrom Braşov - pe un teren acoperit de zăpadă, la Predeal

După egalul alb de pe propriul teren, cu Energia Feldioara, FC AMSO avea o singură variantă pentru meciul de la Predeal, cu Bucegi din localiate: să nu piardă. Timp de o săptămână antrenorul Viorel Jurcă a pregătit jocul până la cele mai mici amănunte, chiar dacă atmosfera din jurul echipei a fost tulburată de plecarea "căpitanului" Mircea Giurcă. Se spune că, de obicei, "căpitanul" părăseşte ultimul corabia, însă de data aceasta s-a făcut o excepţie mare de la regulă.

Chiar şi fără experimentatul jucător, locul lui în "unsprezecele" de start fiind luat de tânărul Baltag, FC AMSO şi-a atins obiectivul la Predeal. La capătul celor 90 de minute tabela indica egalitate, 1-1, la capătul unui joc disputat pe un teren acoperit cu un strat de circa 10 centimetri de zăpadă.

"Am ajuns la Predeal abia cu o jumătate de oră înainte de începerea jocului, deoarece în dreptul localităţii Scoreiu se produsese un accident de circulaţie. Am făcut deplasarea cu un microbuz şi două maşini ale jucătorilor", afirma antrenorul Viorel Jurcă.

Prima repriză a fost una de studiere, în care ambele formaţii şi-au creat puţine ocazii de a marca. În partea secundă, în minutul 58, la un contratac al gazdelor, în urma unei centrări în faţa porţii s-a deschis scorul. Marton a reluat, cu capul, din 6 metri, portarul Zoli Dangl a reuşit să atingă balonul însă n-a mai putut evita deschiderea scorului. Au urmat 10-15 minute de dominare ale sibienilor, concretizate prin golul lui Ovidiu Poplăcean. "La o lovitură de la colţul terenului, executată de Mereş de pe partea stângă, fundaşul dreapta a înscris cu o lovitură de cap. Convenisem cu fundaşii centrali să fugă spre colţul scurt, la derută, creând spaţiu în spate, la colţul lung, de unde Ovidiu a reluat în gol", povestea antrenorul Viorel Jurcă după meci faza din care echipa sa a marcat golul egalării.

Antrenorul Viorel Jurcă a aliniat formula Dangl - Ov. Poplăcean, Comăniciu, Baltag, Mereş - Huzoaică, Ov. Popa (60, M. Stoica), Cl. Gheorghe (75, Ionuţ), Galea - Marcu, Frăţilă (46, Tara).

Sâmbătă, pe "Municipalul" sibian FC AMSO va primi replica liderei la zi a clasamentului Seriei a VII-a, Metrom Braşov. Se anunţă un meci extrem de disputat, faţă în faţă aflându-se o echipă sibiană ce nu-şi permite să piardă, pentru a nu ajunge la minus 7 la "adevăr", şi Metrom, formaţie care numai prin victorie îşi poate consolida poziţia de lider.

Ovidiu Boica

Baschet (m)/ Divizia A Erbaşu

Bucureştenii au câştigat derbiul studenţesc

Sportul studenţesc - CSU Sibiu 81-77 (38-37)

"Studenţii" bucureşteni au câştigat, sâmbătă, pe propriul teren, în faţa unei formaţii sibiene care se gândeşte deja la tripla cu CSMU ISA Piteşti din play-off

Pentru elevii antrenorului Mircea Vulc, meciul de sâmbătă, din Capitală a fost unul fără miză. Aflată pe locul al V-lea în clasamentul sezonului regulat în prima divizie masculină, CSU Sibiu nu mai are şanse de a intra în primele 4, nici de a pierde poziţia pe care o ocupă în prezent. Drept urmare, meciul cu Sportul studenţesc, altfel o formaţie care a reuşit să ne bată într-o singură partidă în întâlnirile directe din ultima vreme, a fost unul de antrenament, de pregătire în vederea triplei întâlniri din prima fază a play-off-ului, cu CSMU ISA Piteşti. Motiv pentru care, lui Bogdan Spînu i s-a şi permis să plece în Franţa, unde conduce un lot de juniori III al CSŞ Sibiu,la un turneu mondial.

Cel mai bun realizator al echipei sibiene a fost, cine altul, Zeliko Bubanja, autor a 24 de puncte, el fiind secondat în clasamentul realizatorilor de Beni Pelger şi Lucian Vergu.

Etapa viitoare, sâmbătă, 6 aprilie, CSU Sibiu va primi replica Universităţii ELBA Timişoara, într-un meci care se va desfăşura în Palatul Sporturilor "Transilvania" de la ora 11.00, pentru ca, în ultima etapă, elevii antrenorului Mircea Vulc să evolueze la Fieni, cu Cimentul din localitate.

Ovidiu BOICA

Rezultatele etapei a XXIV-a

BC Steaua Bucureşti - Vega SOCED Ploieşti	92-104
West Petrom Arad - Dinamo Erbaşu Bucureşti	61-77
Sportul studenţesc Bucureşti - CSU Sibiu	81-77
ELBA Timişoara - BU Poli Carbochim Cluj	72-54
Cimentul Fieni - CSMU ISA Piteşti	70-74
Herlitz Tg. Mureş - Politehnica Tehnoton Iaşi	78-67
CSU Romradiatoare Braşov - Rapid ISOVER Bucureşti	75-68

Clasament

1. Dinamo Bucureşti	24	22	2	2223-1545	46
2. West Petrom Arad	23	22	1	2028-1428	45
3. Vega SOCED Ploieşti	24	19	5	2190-1742	43
4. CSMU ISA Piteşti	24	17	7	1694-1730	41
5. CSU Sibiu	24	15	9	1853-1657	39
6. Carbochim Cluj	24	13	11	1883-1758	37
7. ELBA Timişoara	24	10	14	1709-1937	34
8. Romradiatoare Braşov	24	9	15	1761-1940	33
9. Herlitz Tg. Mureş	24	9	15	1729-1922	33
10. Cimentul Fieni	24	9	15	1745-2041	33
11. Politehnica Iaşi	24	8	16	1756-1915	32
12. Sportul studenţesc	24	6	18	1730-1915	30
13. Rapid ISOVER Bucureşti	24	6	18	1644-1980	30
14. BC Steaua Bucureşti	23	2	21	1658-2121	25

Peluza a III-a

Să ne vedem de treburi

Se înfiripă un scandal nou-nouţ în fotbalul nostru cel de toate zilele, jucat în devans faţă de ora începerii meciului. În toate scandalurile, figura blândă a naşului apare fie central, fie marginal, dar apare. Cine însoţeşte punctual şi cu fidelitate figura naşului ca într-un cortegiu funerar vesel, sunt vechile noastre cunoştinţe despre care am tot scris fără spor.

Dacă nu ştiaţi ce înseamnă AFAN aflaţi că este sindicatul jucătorilor de fotbal din România, mai pe larg, "Asociaţia Fotbaliştilor Amatori şi Nonamatori". Nu e o glumă. Aşa a fost botezat sindicatul fotbaliştilor. Nu se ştie de cine. Sindicatul are în preocupări contractele jucătorilor, asigurările acestora, înfiinţarea unei Case de pensii pentru fotbaliştii îmbătrâniţi, chestiuni care privesc respectarea drepturilor jucătorilor, chestiuni de administrare. Ca orice mecanism nou, AFAN a pornit la turaţie maximă şi a început să "semene" şi prin oraşul fertil al corupţiei, pentru că aşa se poartă la această oră şi pentru că subiectul este vast, real şi mănos. Intrând în zona corupţiei cu gând ucigaş, AFAN, prin preşedintele său, domnul Alex Rădulescu, s-a ciocnit de preşedintele cel mare de la Federaţie, Mircea Sandu, al cărui nume l-a asociat cu nişte cuvinte de ocară, cum ar fi "şpagă", corupţie", "drepturi necuvenite". Alex Rădulescu a cerut să fie anulate sancţiunile din scandalul Piatra Neamţ - Dinamo, dictate chiar de Comitetul Executiv al FRC. Asta l-a supărat foarte tare pe Naşu', care, fire onestă şi cu simţul dreptăţii cum îl ştim, s-a dat jignit şi a promis că va lua drumul Tribunalului. Asta chiar după ce din "gluga" lui Mitică Dragomir a ţâşnit ideea ca Dinamo şi Ceahlăul să fie retrogradate!! Dacă n-am şti că retrogradarea dinamoviştilor nu este posibilă nici dacă blatul s-ar fi făcut la notariat, am zice că naşul cel mare ar reuşi cea mai frumoasă

scamatorie din lunga sa carieră de staroste peste blătuitorii nonamatori care s-au încăierat chiar în postul Paştelui. Ar putea salva studenţii din Regie! Dinamo şi Ceahlăul retrogradate de Mitică, timişorenii retrogradaţi de soartă, încă un mic "blătic" şi universitarii bucureşteni şi-ar putea vedea de cursuri. Şi alţii de treburi.

Mihai BRATU

Divizia C, Seria a VII-a, etapa a XIX-a

Rezultate

Metrom Braşov - Viromet Victoria	3-1
Bucegi Predeal - FC AMSO Sibiu	1-1
Energia Feldioara - Romradiatoare Braşov	0-2
Gaz metan Tg. Mureş - Budvar Od. Secuiesc	3-1
Chimica Tîrnăveni - Precizia Săcele	1-2
Unirea Ungheni - Minerul Berbeşti	1-1
Viitoul Gheorghieni - FC '97 Sf. Gheorghe	0-3
Nitramonia Făgăraş a stat.	

FC AMSO Sibiu a fost înscrisă în locul lui Minerul Comăneşti, care s-a retras înaintea începerii campionatului.

Minerul Berbeşti a fost înscrisă în campionat înaintea etapei a III-a în locul formaţiei Apemin Borsec, care s-a retras după prima etapă.

Clasament

1. Metrom Braşov	17	12	2	3	38-11	38	(+11)
2. Chimica Tîrnăveni	18	11	4	3	29-11	37	(+10)
3. Precizia Săcele*	18	13	2	3	40-12	34	(+14)
4. Viromet Victoria	18	9	4	5	23-16	31	(+1)
5. FC '97 Sf. Gheorghe	17	8	4	5	25-20	28	(+1)
6. Nitramonia Făgăraş	17	8	2	7	25-21	26	(-1)
7. Budvar Od. Secuiesc	18	7	3	8	27-19	24	(0)
8. Energia Feldioara	18	6	5	7	20-17	23	(-7)
9. Romradiatoare Braşov	18	7	2	9	14-17	23	(-4)
10. Bucegi Predeal	17	6	4	7	16-20	22	(-5)
11. FC AMSO Sibiu	18	5	5	8	15-26	20	(-4)
12. Gaz metan Tg. Mureş	18	5	4	9	14-25	19	(-8)
13. Minerul Berbeşti	18	5	3	10	19-34	18	(-6)
14. Unirea Ungheni	18	5	1	12	12-35	16	(-8)
15. Viitorul Gheorghieni	18	3	1	14	9-42	10	(-17)

* Echipă penalizată cu 7 puncte.

Etapa viitoare

Etapa a XX-a, sâmbătă, 6 aprilie 2002, ora 11:00

FC AMSO Sibiu - Metrom Braşov	(în tur 0-5)
Viitorul Gheorghieni - Unirea Ungheni	(0-1)
FC '97 Sf. Gheorghe - Nitramonia Făgăraş	(1-3)
Romradiatoare Braşov - Bucegi Predeal	(0-1)
Budvar Od. Secuiesc - Energia Feldioara	(1-0)
Precizia Săcele - Gaz metan Tg. Mureş	(3-0)
Minerul Berbeşti - Chimica Tîrnăveni	(1-3)
Viromet Victoria va sta.	

Divizia B, etapa a XIX-a

Rezultate

SERIA I

RAPID Electromagnetica - METALUL Plopeni	3-0 (2-0)
INTER GAZ Bucureşti - MIDIA Năvodari	2-1 (1-0)
FORESTA Fălticeni - CIMENTUL Fieni	1-0 (1-0)
DACIA UNIREA Brăila - PETROLUL Moineşti	2-0 (0-0)
DIPLOMATIC FOCŞANI - AEK Bucureşti	0-1 (0-1)
TRACTORUL Braşov - LAMINORUL Roman	3-0 (1-0)
ARO Câmpulung - DINAMO Poiana Cîmpina	0-0
FC Oneşti - ROCAR Bucureşti	3-0

Clasament

1. AEK Bucureşti	19	13	2	4	33-20	41	(+11)
2. Cimentul Fieni	19	9	6	4	24-11	33	(+6)
3. Rapid Electromagnetica	19	10	2	7	37-27	32	(+5)
4. Inter Gaz	19	9	4	6	24-16	31	(+1)
5. Midia Năvodari	19	8	5	6	25-22	29	(-1)
6. Metalul Plopeni*	19	10	4	5	24-20	28	(+4)
7. ARO Câmpulung	19	8	4	7	21-23	28	(-2)
8. FC Oneşti	19	8	4	7	21-26	28	(+1)
9. Foresta Fălticeni	19	7	5	7	27-23	26	(-4)
10. Petrolul Moineşti	19	6	4	9	21-26	22	(-5)
11. Dacia Unirea Brăila	19	6	3	10	17-26	21	(-6)
12. Diplomatic Focşani	19	5	5	9	18-24	20	(-10)
13. Laminorul Roman	19	6	1	12	22-32	19	(-8)
14. Tractorul Braşov	18	4	6	8	14-17	18	(-12)
15. Dinamo Poiana Cîmpina*	18	6	5	7	22-21	17	(-1)
16. Rocar	19	5	2	12	12-28	11	(-10)

Formaţiile subliniate nu pot promova deoarece sunt "sateliţi" ai unor echipe de Divizia A. * Echipe penalizate cu 6 puncte. ROCAR Bucureşti s-a retras din campionat după încheierea turului. Conform regulamentului, echipele cu care trebuie să joace vor câştiga cu 3-0; Partida DINAMO POIANA Cîmpina - TRACTORUL Braşov,din etapa a 18-a, a fost amânată pentru 3 aprilie.

Etapa viitoare

Etapa a XX-a, sâmbătă, 6 aprilie 2002, ora 11:00

Industria Sârmei C. Turzii - Olimpia Satu Mare (în tur 1-1)
ASA Tg. Mureş - UT Arad (1-3)
FC Baia Mare - Universitatea Cluj (2-0)
Apulum Alba Iulia - Jiul Petroşani (4-1)
Politehnica Timişoara - Internaţional Piteşti (1-4)
Extensiv Craiova - Gaz metan Mediaş (1-0)
FC Bihor Oradea - Pandurii Tg. Jiu (1-1)
CSM Reşiţa - Minaur Zlatna (1-1)

Rezultate

SERIA a II-a

"U" Cluj - ASA Tg. Mureş	3-0 (2-0)
IND. S. Cîmpia Turzii - FC Bihor	3-2 (3-0)
INTERNAŢIONAL Piteşti - EXTENSIV Craiova	2-1 (0-0)
MINAUR Zlatna - FC Baia Mare	2-0 (0-0)
JIUL Petroşani - CSM Reşiţa	4-1 (3-0)
OLIMPIA Satu Mare - "POLI" Timişoara	6-1 (1-0)
UTA - PANDURII Tg. Jiu	2-1 (2-0)
GAZ METAN Mediaş - APULUM Alba Iulia	1-2 (0-2)

Clasament

1. UTA	18	14	1	3	30-14	43	(+13)
2. Extensiv	19	11	4	4	33-14	37	(+10)
3. FC Baia Mare	18	11	3	4	35-15	36	(+12)
4. FC Bihor	18	8	6	4	28-15	30	(+3)
5. Ind. S. Cîmpia Turzii	19	9	3	7	27-21	30	(+3)
6. Apulum Alba Iulia	19	8	6	5	31-26	30	(+3)
7. CSM Reşiţa	19	8	5	6	20-24	29	(+2)
8. Pandurii Tg. Jiu	19	7	7	5	17-14	28	(-2)
9. Internaţional Piteşti	19	7	4	8	28-28	25	(-2)
10. Gaz Metan Mediaş *	19	8	6	5	28-15	23	(0)
11. ASA Tg. Mureş	19	7	2	10	18-31	23	(-7)
12. "U" Cluj	19	5	5	9	26-25	20	(-10)
13. Minaur Zlatna	19	5	5	9	16-25	20	(-10)
14. Olimpia Satu Mare	19	6	1	12	31-39	19	(-8)
15. Jiul Petroşani	18	3	3	12	16-37	12	(-18)
16. "Poli" Timişoara	19	1	3	15	12-53	6	(-21)

* Echipă penalizată cu 7 puncte

Partidele FC Baia Mare - JIUL Petroşani şi FC BIHOR Oradea - UT Arad, din etapa a 18-a, au fost amânate pentru 3 aprilie, respectiv 10 aprilie.

Etapa viitoare

Etapa a XX-a, sâmbătă, 6 aprilie 2002, ora 11:00

Rapid Electromagnetica - Dacia Unirea Brăila (în tur 6-1)
Rocar Bucureşti - Tractorul Braşov 0-3 (1-0)
Petrolul Moineşti - FC Oneşti (0-2)
Cimentul Fieni - Inter Gaz Bucureşti (1-2)
Dinamo Poiana Cîmpina - Foresta Fălticeni (1-2)
Metalul Plopeni - AEK Bucureşti (3-1)
Laminorul Roman - ARO Cîmpulung Muscel (1-3)
Midia Năvodari - Diplomatic Focşani (0-0)

PRO TV

Luni 1 aprilie

07.00 Profeţii despre trecut (r) 08.00 Ştirile Pro TV 09.00 Tânăr şi neliniştit (r) 10.00 Gaşca din Malibu (r) 10.30 Râdeţi cu oameni ca noi (r) 12.00 Moartea suspectă a lordului Edgware (r) 14.00 Rudy (dramă, SUA, 1994) 16.00 Tânăr şi neliniştit (s) 17.00 Ştirile Pro TV 17.45 Teo 19.00 Ştirile Pro TV 20.00 Urmărire generală 21.00 La bloc 21.30 Ca$$a Loco 22.00 Ştirile Pro TV 22.30 Familia Bundy (s) 22.55 .Ro 23.00 Sub semnul întrebării 01.00 La limita imposibilului (s) 02.00 Marcă înregistrată (r) 02.30 Rudy (f/r) 04.15 Urmărire generală (r) 04.45 Fotbal din Divizia A (r)

Marţi, 2 aprilie

07.00 Teo (r) 08.00 Ştirile Pro TV 09.00 Tânăr şi neliniştit (r) 10.00 Promotor (r) 10.45 Bucătăria lui Radu (r) 11.30 Familia Bundy (r) 12.00 Total Recall (s) 14.00 Magazin Liga Campionilor (r) 15.00 Urmărire generală (r) 16.00 Tânăr şi neliniştit (s) 17.00 Ştirile Pro TV 17.45 Teo 19.00 Ştirile Pro TV 19.45 Luptătorul Ninja (acţiune, SUA, 1985) 21.30 Fotbal. Liga Campionilor (live) 23.40 .Ro 23.45 Gândeşte liber 00.45 Rezumat UEFA 01.30 Ştirile Pro TV 01.45 Faimoasa pianistă (dramă, SUA, 1988) 03.45 Gândeşte liber (r) 04.45 Ştii şi câştigi (r) 05.30 Total Recall (r)

Miercuri, 3 aprilie

07.00 Teo (r) 08.00 Ştirile Pro TV 09.00 Tânăr şi neliniştit (r) 10.15 Gândeşte liber (r) 11.30 Liga Campionilor (r) 13.00 Rezumat UEFA (r) 14.00 Luptătorul Ninja (f/r) 16.00 Tânăr şi neliniştit (s) 17.00 Ştirile Pro TV 17.45 Teo 19.00 Ştirile Pro TV 19.45 Soldatul (SF, SUA, 1998) 21.30 Fotbal (live) 23.40 .Ro 23.45 Ştirile Pro TV 00.00 Rezumat UEFA 01.00 Blankman (comedie, SUA, 1994) 03.00 Meci de Divizia A (r) 04.30 Sub semnul întrebării (r) 06.30 Ştii şi câştigi (r)

Joi, 4 aprilie

07.00 Teo (r) 08.00 Ştirile Pro TV 09.00 Tânăr şi neliniştit (r) 10.15 Profeţii despre trecut (r) 11.30 Liga Campionilor (r) 13.00 Rezumat UEFA (r) 14.00 Soldatul (f/r) 16.00 Tânăr şi neliniştit (s) 17.00 Ştirile Pro TV 17.45 Teo 19.00 Ştirile Pro TV 20.00 Toamna bobocilor (comedie, România, 1975) 22.00 Ştirile Pro TV 22.30 Familia Bundy (s) 22.55 .Ro 23.00 ProVest 00.00 La limita imposibilului (s) 01.00 Indienii din Cleveland (comedie, SUA, 1989) 03.00 Meci din Divizia A (r) 04.30 Bucătăria lui Radu (r) 05.00 Indienii din Cleveland (r)

TELEVIZIUNEA antena 1

Luni, 1 aprilie

07.00 7 zile (r) 08.00 Observator 09.00 Cafeaua cu sare 10.00 Îmbrăţişări pătimaşe (s) 11.00 Fără onoare (f/r) 13.00 Ştiri 13.15 MacGyver (s) 14.00 Academia vedetelor (r) 16.00 Ispita (s) 17.00 Ştiri 17.20 Soledad (s) 19.00 Observator 20.00 Echipa trăsnită (comedie, SUA, 1990) 22.00 Observator 22.30 Marius Tucă Show 23.30 Şcoala de bune maniere (comedie, coprod., 1987) 01.30 Observator (r) 02.00 Zile din viaţa noastră (s) 04.30 Soledad (s/r)

Marţi, 2 aprilie

07.00 Marius Tucă Show (r) 08.00 Observator 09.00 Cafeaua cu sare 10.00 Ispita (s) 11.00 Îmbrăţişări pătimaşe (r) 13.00 Ştiri 13.15 MacGyver (s) 14.00 Echipa trăsnită (f/r) 16.00 Ispita (s) 17.00 Ştiri 17.20 Soledad (s) 19.00 Observator 20.00 Din dragoste 22.00 Observator 22.30 Marius Tucă Show 23.30 Firma paravan (acţiune, SUA, 1997) 01.30 Observator 02.30 Zile din viaţa noastră (s) 04.30 Soledad (s/r)

Miercuri, 3 aprilie

07.00 Marius Tucă Show (r) 08.00 Observator 09.00 Cafeaua cu sare 10.00 Ispita (s) 11.00 Te voi iubi mereu (f/r) 13.00 Ştiri 13.15 MacGyver (s) 14.00 Din dragoste (r) 16.00 Ispita (s)17.00 Ştiri 17.20 Soledad (s) 19.00 Observator 20.00 Gong Show 22.00 Observator 22.30 Marius Tucă Show 23.30 O lecţie de viaţă (comedie romantică, SUA, 1987) 01.00 Revizie tehnică

Joi, 4 aprilie

07.00 Marius Tucă Show (r) 08.00 Observator 09.00 Cafeaua cu sare 10.00 Ispita (s/r) 11.00 Te voi iubi mereu (f/r) 13.00 Ştiri 13.15 MacGyver (s) 14.00 Gong Show (r) 16.00 Ispita (s) 17.00 Ştiri 17.20 Soledad (s) 19.00 Observator 20.00 Vecinii 21.10 Secretele mării (dramă, SUA, 1991. p.a III-a) 22.00 Observator 22.30 Marius Tucă Show 23.30 Trăieşte clipa (dramă romantică, Canada, 1994) 01.30 Observator 02.30 Te voi iubi mereu (s/r) 04.30 Soledad (s/r)

2

Luni, 1 aprilie

08.30 Cafeaua de dimineaţă 09.30 Piatra magică (r) 10.05 Zona crepusculară (r) 10.35 Tată, am încurcat-o! (s) 11.15 Splendorile naturii (r) 12.10 Din cele mai frumoase melodii populare 12.30 Avocaţi şi asociaţi (s) 13.30 Medalion de... (r) 14.00 D.a. 15.15 Toţi, împreună 16.35 Oprirea obligatorie 17.00 Destine 17.25 Răscruci 18.00 Tată, am încurcat-o! (s) 18.30 D.a. 19.05 În mijlocul furtunii (s) 20.00 Palete 20.30 Zona crepusculară (s) 21.00 Reforma la bani mărunţi 21.30 Telejurnal 22.00 Puls 2002 22.30 Teatru liric: Trubadurul, de Verdi 00.45 Minutul 91 (r) 02.30 Telejurnal 03.00 Fete vesele (r)

Marţi, 2 aprilie

07.50 Dimineţile unui bărbat cuminte 08.50 Fete vesele (s) 09.15 D.a. 10.15 Tată, am încurcat-o! (s) 10.40 Lumea lui Chiţ-Chiţ 11.25 Televiziunea, dragostea mea (r) 12.25 D'ale lu' Mitică (r) 13.30 Afaceri la cheie (r) 14.00 D.a. 15.15 Toţi, împreună 16.00 Tribuna partidelor... 16.30 Ferma (r) 17.30 E dreptul tău! 18.00 Tată, am încurcat-o! (s) 18.30 D.a. 19.05 În mijlocul furtunii (s) 20.00 Cannes, istoria unui festival (doc.) 21.05 Zona crepusculară (s) 21.30 Telejurnal 22.00 Cucerirea Angliei (istoric, coprod.) 23.15 Teiuş, ombilicul lumii 00.00 Cannes, istoria unui festival (r) 01.00 Palete (r) 01.30 Călătorind prin... (r) 02.00 Tradiţii (r)02.30 Telejurnal (r)

Miercuri, 3 aprilie

07.50 Dimineţile unui bărbat cuminte 08.50 Fete vesele (s) 09.15 D.a. 10.10 Zona crepusculară (r) 10.35 Tată, am încurcat-o! 11.00 Prietenii lui Piticot (r) 11.45 Camera de gardă 12.20 Bărbaţi, la cratiţă (r) 13.30 E dreptul tău! (r) 14.00 D.a. 15.15 Toţi, împreună 16.00 Călătorind prin ţară 16.30 Sport plus 17.30 Mit şi istorie 18.00 Tată, am încurcat-o! (s) 18.30 Desene animate 19.05 În mijlocul furtunii (s) 19.50 Feţe 20.00 Ultimii războinici 21.00 Zona crepusculară (s) 21.30 Telejurnal 22.00 Pasiune în Turcia (dramă, Spania, 1994) 00.00 Clepsidra cu imagini 00.30 Ultimii războinici (r) 01.25 Televiziunea, dragostea mea (r) 02.25 Telejurnal (r) 02.55 Fete vesele (r) 03.20 Dimineţile unui bărbat cuminte (r)

Joi, 4 aprilie

07.50 Dimineţile unui bărbat cuminte 08.50 Fete vesele (s) 09.15 D.a. (r) 10.10 Zona crepusculară (r) 10.35 Tată, am încurcat-o (s) 11.00 Răscruci (r) 11.30 Călător în Orient (r) 12.00 Paradisul de lângă noi 12.30 Sport plus (r) 13.35 Mit şi istorie (r) 14.00 D.a. 15.15 Toţi, împreună 16.00 Tribuna partidelor... 16.30 Transilvania insolit 17.30 Afaceri la cheie 18.00 Tată, am încurcat-o! (s) 18.30 D.a. 19.05 În mijlocul furtunii (r)20.00 Cauza şi defectul 21.00 Zona crepusculară (s) 21.30 Telejurnal 22.00 Timpul trecut (do) 22.50 Un cadavru printre noi (horror, SUA, 1991) 00.30 Cauza şi defectul (r) 01.30 Puls 2002 (r) 02.00 Clepsidra cu imagini (r) 02.30 Telejurnal (r) 03.00 Fete vesele (r)

PRO

Luni, 1 aprilie

07.00 Jurnalul de dimineaţă 07.30 Strict necesar 08.30 Bravo, bravissimo! (r) 10.10 Surprize, surprize... (r) 12.30 Teleenciclopedia (r) 13.30 Ştirile de sâmbăta asta (r) 14.00 Jurnalul de prânz 14.30 Istorie polemică 15.00 Pro Patria 16.00 Kronika 17.30 Interes general 18.30 Corect 18.35 Careul de aur 19.15 Ştiri. Sport 19.25 Istoria fotbalului 20.00 Jurnal. Meteo. Sport 20.45 Curat Caragiale! Parol! 20.50 Iartă-mă! 21.50 Oraşul îngerilor! (s) 22.45 Faţă-n faţă 23.45 Jurnalul de noapte 00.00 Memoria exilului românesc 00.45 Marele jazz 01.45 Jurnal. Meteo. Sport (r) 02.35 Interes general (r) 03.35 Iartă-mă (r)

Marţi, 2 aprilie

07.00 Jurnalul de dimineaţă 07.30 Strict necesar 08.15 Pasiuni (r) 09.00 Iartă-mă! (r) 10.00 Oraşul îngerilor (r) 10.50 TVR Timişoara 13.00 Ora G(r) 14.00 Jurnalul de prânz 14.30 Puncte cardinale 15.00 Faţă-n faţă (r) 16.00 Kronika 17.00 Feminin 17.45 Pasiuni (s) 18.30 Corect 18.35 Careul de aur 19.15 Ştiri. Sport 19.35 Istoria fotbalului 20.00 Ştiri. Sport 20.45 Curat Caragiale! Parol! 20.50 Amnezia (dramă, SUA, 1997) 22.30 Amprente 22.45 Frontal 23.45 Jurnalul de noapte 00.00 Lumea dansului 01.00 Feminin (r) 01.45 Jurnal. Meteo (r) 02.35 Puncte cardinale (r) 03.05 Istorie polemică (r)

Miercuri, 3 aprilie

07.00 Jurnalul de dimineaţă 07.30 Strict necesar 08.15 Pasiuni (r) 09.00 Amenzia (f/r) 10.40 Amprente (r) 10.55 TVR Cluj 13.00 Garantat 100% (r) 14.00 Jurnalul de prânz 14.30 Oameni ca noi 15.00 Bucuriile muzicii 16.00 Panorama 17.00 Medicina pentru toţi 17.45 Pasiuni (live) 18.35 Careul de aur 19.15 Ştiri 19.25 Istoria fotbalului (do) 20.00 Ştiri. Meteo. Sport 20.45 Teatru TV: Al matale, Caragiale 21.45 Cu ochii-n 4 22.45 Recurs la morală 23.50 Jurnalul de noapte 00.05 Infomania 01.05 Poveste de dragoste (r) 01.50 Jurnal. Meteo. Sport (r) 02.40 Lumea dansului (r) 03.40 Cu ochii-n 4 (r)

Joi, 4 aprilie

07.00 Jurnalul de dimineaţă 07.30 Strict necesar 08.15 Pasiuni (r) 09.00 Teatru TV (r) 10.00 Cu ochii-n 4 (r) 11.05 TVR Iaşi 13.00 Muzica e viaţa mea (r) 14.00 Jurnalul de prânz 14.30 Memoria exilului românesc (r) 15.15 Eveniment 16.00 Convieţuiri 16.30 Panorama 17.00 Vino să vezi! 17.45 Pasiuni (s) 18.30 Corect 18.35 Careul de aur 19.15 Ştiri. Sport 19.25 Istoria fotbalului 20.00 Jurnal. Meteo. Sport 20.55 Curat Caragiale! Parol!21.00 Starea naţiunii 22.00 Reflecţii rutiere 22.15 Gala decernării premiilor Caragiale (live) 23.15 Jurnalul de noapte 23.30 Vecinii (acţiune, SUA, 1999) 01.10 Vino să vezi! (r) 01.55 Jurnal. Meteo. Sport (r) 02.55 Eveniment (r)

EUROSPORT

Luni, 1 aprilie

09.30 Fotbal (r) 12.00 Toate sporturile (r) 12.30 Fotbal. Legendele CM (r) 13.30 Fotbal (rep.) 14.15 Fotbal

(r) 14.45 Fotbal (r) 15.45 Fotbal. Meciul secolului (rep) 17.00 Fotbal. Legendele CM (r) 19.00 Fotbal. Eurogoluri 20.45 Toate sporturile (r) 21.15 Box (r) 23.15 Fotbal. Eurogoluri (r) 01.00 Ştirile Eurosport 01.15 Motociclism. CM (r) 01.45 Fotbal (r) 02.15 Ştirile Eurosport (r)

Marţi, 2 aprilie

09.30 Aventură (r) 10.30 Fotbal (r) 11.30 Toate sporturile (r) 12.00 Fotbal (r) 12.30 Fotbal. Drumul spre CM 2002 13.00 Fotbal (r) 13.15 Fotbal. Eurogoluri (r) 15.00 Snooker (rep.) 17.00 Tenis de masă (live) 19.30 Sporturi extreme 20.00 Trial. CM Sală, Madrid 21.00 Sumo. Osaka (rep.) 22.00 Box (live)

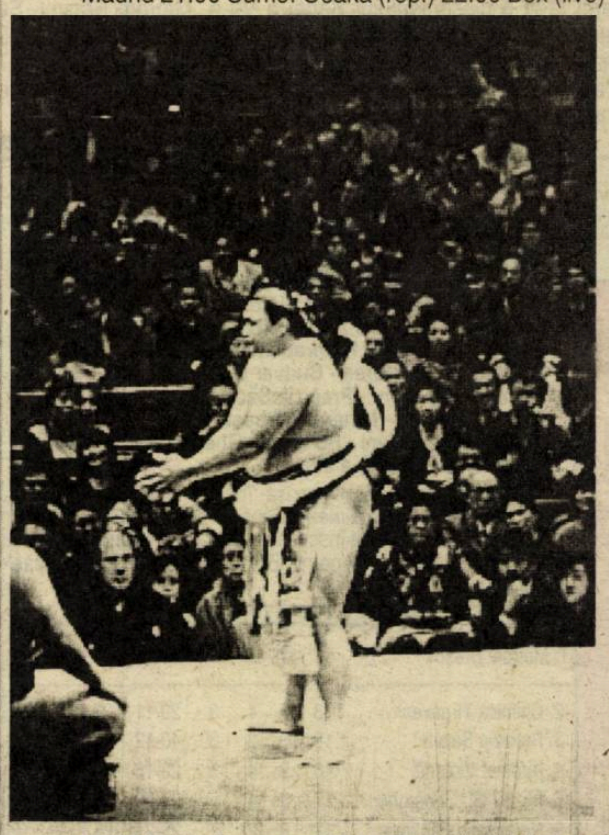

00.00 Ştirile Eurosport 00.15 Trial (r) 01.15 Sumo (r) 02.15 Ştirile Eurosport

Miercuri, 3 aprilie

09.30 Toate sporturile (r) 10.00 Natatie. CM Moscova (dec.) 11.30 Fotbal. Eurogoluri (r) 13.15 Fotbal (r) 13.45 Natatie. CM Moscova (r) 15.00 Snooker. Scoţia (rep.) 17.00 Natatie (live) 20.00 Ştirile Eurosport 20.15 Fotbal (rep.) 21.15 Sumo. Osaka (rep.) 22.15 Navigatie (rep.) 22.45 Golf (rep.) 23.45 Fotbal (rep.) 00.30 Ştirile Eurosport 00.45 Superbike 01.15 Sumo (r)02.15 Ştirile Eurosport (r)

Joi, 4 aprilie

09.30 Navigatie (r) 10.00 Natatie CM Moscova (dec.) 11.30 Golf (r) 12.30 Fotbal (r) 13.30 Navigatie. Cursa Volvo (r) 14.00 Natatie (r) 15.00 Snooker. Scoţia (rep.) 17.00 Natatie (live) 20.00 Fotbal (r) 20.45 Fotbal (r) 21.15 Sumo. Osaka (rep.) 22.15 Box (rep.) 23.45 Fotbal. (r) 00.00 Ştirile Eurosport

Fotbal/Divizia D

Campioana "en titre" învinsă fără drept de apel

✶ **Sticla - Sparta 0-3 (0-0).** Desfăşurată vineri în devans la Avrig, partida dintre cele două combatante, cu cărţi de vizită şi antecedente prestaţii şi rezultate total diferite, a încântat din plin publicul prezent, atât prin ambiţia şi ardoarea cu care a fost disputată, cât mai ales pentru nenumăratele bune situaţii irosite cu seninătate şi totală dezinvoltură la ambele buturi, dar şi numeroaselor tăioase şarje ofensive ale oaspeţilor, minuţios şi inventiv elaborate, cu rapide şi neprevăzute schimbări de direcţie, din păcate nu la fel de precis finalizate. Diferenţa de concepţie, valoare şi pregătire este fidel redată de tabela de scor, aceasta oglindind convingător superioritatea de ansamblu a medieşenilor, pe parcursul celor 90 de minute, unele din ele dominate cu supremă autoritate. Deşi plecaţi din start cu şansa a doua, sticlarii medieşeni merită elogiaţi pentru abnegaţia şi dârzenia cu care şi-au apărat şansele, curajul cu care au abordat confruntarea, risipa generoasă de efort făcută de absolut toţi beligeranţii intraţi pe teren, precum şi pentru începuturile de reprize şi ultimul sfert de oră al partidei, perioade când atacând viguros şi asiduu poarta apărată de I. Nicolae, au încercat să înscrie măcar meritatul lor gol de onoare.

Precum am spus, startul a aparţinut amfitrionilor, aceştia ratând în chiar minutul 5 o imensă ocazie prin C. Bălan, şutul acestuia din interiorul careului advers ocolind de puţin cadrul porţii. Pasând des şi precis, oaspeţii încep din minutul 12 asediul la buturile rivale, dar percutantul lor vârf de lance, C. Rău, ratează trei monumentale situaţii, la cea din minutul 20 opunându-se inspirat portarul C. Damian, care - mai ales în prima repriză - a avut câteva frumoase intervenţii. La poarta cealaltă, la unicul corner de care au beneficiat gazdele, balonul expediat cu o excelentă lovitură de cap de Crişan nu nimereşte ţinta.

În al doilea mitan, avrigenii cad în cursa pregătită de versaţii lor rivali, ce fac pasul înapoi, se avântă necugetat în atac cu toate liniile, neglijând apărarea, rapidul C. Rău demarează pe aripa stângă, centrează ideal şi V. Tănase reia fulgerător în pasă deschizând scorul. Peste exact două minute gazdele - încă sub impresia şocului, sticlarii primesc al doilea gol, de data aceasta finalizarea aparţinând lui V. Cristea. În minutul 62 formaţia din Avrig este aproape de a puncta, dar I. Nicolae plonjează temerar la picioarele lui I. Oprean evitând golul, pentru ca în minutul 80 T. Szasz excelent lansat să lobeze inteligent mingea peste C. Damian, stabilind scorul final, deşi peste 5 minute acelaşi I. Oprean după un dribling prelungit, din careul mic advers, să trimită mingea exact în piciorul veteranului I. Nicolae. S-au remarcat V. Tănase, C. Rău, P. Manciu, A. Deteşan şi I. Nicolae de la medieşeni, I. Oprean, E. Ciubuc, S. Muntean, D. Crişan şi C. Damian de la învinşi. Ireproşabil arbitrajul prestat de centralul sibian R. Brumar, corect şi prompt ajutat de secunzii şi concitadinii lui, I. Florea şi C. Cîrlea.

✶ **Progresul Terezian - A.S.A. 2-1 (2-0).** Derbiul sibian al etapei cu numărul 23 a revenit, după o întâlnire echilibrată, de bună valoare şi suficient de spectaculoasă, tinerilor pregătiţi de Sandu Boar, care evoluând mult, mai exact decât în precedenta lor apariţie pe propriul teren, au obţinut o preţioasă şi meritată izbândă în faţa militarilor, graţie golurilor reuşite de N. Lazăr (min. 6) şi T. Zoldi (min 23 din penalti) respectiv, M. Bucurescu (min 47 din lovitură de la 11 metri). ✶ **Sevişul - Carpaţi Mecanica 4-1 (2-1).** Surprinzător de sever scorul cu care campioana "en titre" a cedat la Şelimbăr, în faţa unei partenere de întrecere în continuă ascensiune, tenace, motivată, care a beneficiat şi de serviciile lui I. Grigore, un excelent şi rafinat realizator. Au punctat V. Muţiu (min. 6) cu I. Grigore (min. 43, 51 şi 83) în contul învingătorilor, M. Grigore (min. 24) pentru formaţia din Mârşa. ✶ **Romdor - Gaz Metan II 0-6 (0-3)**. Cadeţii divizionarei B din municipiul de pe Târnava Mare - făcând un simplu galop de sănătate pe micuţa arenă de lângă stadionul municipal sibian - au învins detaşat şi fără drept de apel nişte adversari cantonaţi aproape tot timpul în treimea proprie. Autorii golurilor: C. Cenan (min. 16), I. Mosara (min. 24), C. Peter (min. 25; 71), C. Dragomir (min. 53) şi I. Velicea (min. 66). ✶ **Avântul - C.S. "U" S.O.P.O. 0-0**. Cele două protagoniste au oferit spectatorilor din Dârlos o partidă antrenantă şi de certă calitate, cu multiple faze incandescente la ambele porţi, încheiate cu tot atâtea ratări, studenţii sibieni lăudându-se cu 4 faţă de cele numai două consemnate la propriile buturi. ✶ **Progresul Dumbrăveni - Romanofir 0-5 (0-4)**. Foarte tânăra formaţie locală a înclinat din nou steagul în propriul fief, în faţa unei partenere de întrecere mature, rutinate şi solid pregătite, ce-a punctat sec de patru ori prin L. Pătru (min. 36; 41; 45 şi 73) şi în minutul 40 prin D. Galiţ. ✶ **Romipel Cordia - C.S. Agnitex 1-0 (1-0).** Un veritabil meci al uriaşelor ratări consemnate când la un but, când la celălalt. Evoluând ceva mai organizat decât adversarii, sibienii au cucerit meritat cele 3 puncte atribuite învingătorilor graţie golului marcat de D. Lal în minutul 15. ✶ **Unirea - Flamura Roşie 1-2 (1-1). (A.T.)**

Clasamentul

1. Textila Cisnădie	20	18	0	2	62-22	54
2. CSU Sopo	21	15	3	3	50-25	48
3. Sparta Mediaş	21	15	2	4	69-15	47
4. Carpaţi Mecanica M.	21	15	0	6	77-24	45
5. Gaz metan III M.	21	13	3	5	51-21	42
6. CS Agnitex	21	11	3	7	53-30	36
7. Romanofir Tălmaciu	21	11	2	8	63-35	35
8. Sevişul Şelimbăr	21	10	2	9	69-57	32
9. Avântul Dârlos	20	10	1	9	29-33	31
10. Romipel Cordia S.	20	9	3	8	48-59	30
11. Fl. Roşie Cârţa	21	7	2	12	44-81	23
12. Progresul Dumbrăveni	21	7	1	13	48-72	22
13. Progresul Terezian	20	6	3	11	34-54	21
14. Sticla Avrig	21	6	2	13	37-53	20
15. ASA Sibiu	21	5	2	14	27-47	17
16. Romdor Sibiu	20	3	1	16	26-67	10
17. Unirea Ocna Sibiului	21	0	0	21	12-104	0

Campionatul Judeţean de fotbal

Zona Sibiu

Doar două partide jucate în prima serie

✶ **Lion's Club - Păltiniş 1-0 (1-0)**. Confruntare sensibil echilibrată, dramatică şi extrem de viu disputată la Vurpăr, unde ambiţioşii jucători din localitate s-au impus greu, dar absolut meritat în faţa răşinărenilor, graţie golului înscris de I. Burghiu în min. 30. ✶ **Voinţa - FC Central 1-4 (1-2).** Victoria netă şi comodă a formaţiei sibiene pe terenul din Roşia, s-a conturat în urma golurilor reuşite de S. Rus (32), D. Banciu (38, 80) şi L. Albu (69), respectiv I. Borghină (15) ✶ **Avântul Mohu - Oltul Tr. Roşu 0-3**. Echipa gazdă n-a avut viza anuală pe legitimaţiile jucătorilor. ✶ **Vulturul - Construcţii 3-0.** Sibienii nu s-au prezentat la Poplaca ✶ **FC Fortuna - AMSO 3-0.** Garnitura secundă a divizionarei C sibiene s-a retras din competiţie.

Clasamentul:

1. Central Sibiu	10	7	1	2	44-14	22
2. Lions's Club Vurpăr	10	7	0	3	28-22	21
3. Păltiniş Răşinari	10	6	2	2	29-11	20
4. Oltul Turnu Roşu	10	6	1	3	24-23	19
5. AMSO Sibiu	10	5	2	3	20-15	17
6. Vulturul Poplaca	10	5	1	4	32-24	16
7. Construcţii S.	10	5	0	5	18-20	15
8. Avântul Mohu	10	2	2	6	9-21	8
9. FC Fortuna S.	10	2	1	7	11-19	7
10. Voinţa Roşia	10	0	0	10	11-53	0

Ploaie de goluri în seria secundă

✶ **Gloria - Hapomex 8-1 (4-1).** Îzbândă clară şi indiscutabilă a unsprezecelui din Loamneş, în dauna unui partener de întrecere, depăşit evident în absolut toate compartimentele. Au punctat I. Macavei (2,19), D. Răulea (4, 60), C. Presecan (16, 53), G. Grădinar (48) şi D. Furtună (84) în contul amfitrionilor, S. Tăvală (37), pentru formaţia din Ruşi. ✶ **Euroil - Flacăra 14-1 (5-0).** Evoluând excelent pe propriul teren, sălăştenii s-au dovedit irezistibili pentru fragila apărare a garniturii din Şura Mare, căreia i-a administrat una din cele mai severe corecţii, datorită golurilor marcate de F. Bărbuş (2, 55, 82). I. Cioran (13), B. Comănici Popa (18, 86, 89), M. Mânzat (40, 57, 80, 83), T. Guţan (43), G. Guţan (49) şi A. Nuţescu (64), respectiv F. Tampa (85). ✶ **Unirea - Viitorul 2-1 (0-1).** Deşi conducea la pauză în urma golului înscris de I. Dancu în min. 42, teamul din Rusciori, cedând vizibil în al doilea mitan, a uşurat misiunea miercurenilor care, dominând autoritar, s-au impus de justeţe datorită golurilor marcate de D. Rău şi D. Fălămaş în minutele 60 şi 65. ✶ **Silvatex - Vulturii 3-0.** Echipa din Şura Mică nu s-a prezentat la confruntarea de la Orlat. Cibinul a stat.

Clasamentul:

1. Silvatex Orlat	9	7	1	1	31-7	22
2. Euroil G.	9	7	0	2	48-16	21
3. Cibinul Cristian	8	6	2	0	29-8	20
4. Gloria Loamneş	9	5	0	4	26-16	15
5. Unirea Miercurea	9	5	0	4	25-22	15
6. Vulturul Rusciori	9	4	0	5	14-26	12
7. Vulturii Şura Mică	9	3	1	5	8-16	10
8. Hapomex Ruşi	9	1	0	8	6-47	3
9. Flacăra Şura Mare	9	0	0	9	9-38	0

Zona Mediaş

Metalul Copşa Mică se distanţează în clasament

✶ **Voinţa - Metalul 2-4 (1-2).** Impunându-se de justeţe la Hoghilag în faţa unei adversare ce şi-a apărat cu cerbicie şansele, lidera clasamentului - profitând de eşecul ighişenilor - s-a detaşat la 3 şi 4 puncte de principalele sale urmăritoare. Au punctat, I. Şeică (min. 30; 40), V. Moldovan (min. 65) şi C. Popa (min. 85) în contul metalurgiştilor, R Câmpean (min. 31) cu I. Toduţ (min. 49) pentru amfitrioni. ✶ **Viitorul - May R. Buzd 12-0 (7-0).** Evoluând mult mai exact decât în sezonul autumnal, fosta divizionară D din Târnava a surclasat o resemnată lanternă a topului graţie duzinei de goluri înscrise de A. Miclăuş (min. 3; 16; 35), V. Cojocar (min. 12; 24; 39; 58), C. Bidi (min. 29), I. Şerban (min. 72; 79), D. Sebastian (min. 87) şi C. Istvan (min. 90). ✶ **Gloria - Tractorul 3-1 (1-1).** După o primă repriză egală, unsprezecele lui Şmig şi-a apropiat victoria, prin care îşi depăşeşte partenera de întrecere din Ighiş în clasament, datorită golaverajului superior. Au marcat: M. Mărginean (min. 44; 57) şi I. Puşcă (min. 80) pentru învingători, respectiv I. Haşegan (min. 26). ✶ **A.S. Valea Viilor - Recolta Alma 2-1 (1-0).** Izbândă meritată a gazdelor, după o partidă alertă şi de bună calitate. Au punctat, C. Floca (min. 3) cu S. Hentea (min. 55) în contul localnicilor, V. Lepădat (min. 85) pentru învinşi. ✶ **F.C. Valchid - Dacia 3-1 (1-1).** Amfitrionii şi-au valorificat prompt avantajul propriului teren, depăşind suficient de lejer, nişte adversari ce-au căzut fizic în a doua parte a întâlnirii, în urma golurilor realizate de N. Manoilă (min. 30; 48) şi M. Aldea (min. 54). Golul formaţiei din Aţel a fost marcat în minutul 26 de D. Costea. ✶ **Speranţa - Recolta Moşna 5-0 (3-0).** La Biertan, echipa locală a biruit la scor, o parteneră de întrecere ce-a gafat de nenumărate ori în apărare. Autorii golurilor: I. Ursu (min. 15; 40), A. Moldovan (min. 25), F. Butnaru (min. 79) şi N. Stuchireanu (min. 88). ✶ **Flapo Păucea - Stăruinţa Laslea 5-0 (2-0).** Campioana "en titre" a învins fără drept de apel, o adversară depăşită net pe toate planurile, datorită golurilor reuşite de L. Cobzaru (min. 23; 55; 89) şi L. Deac (min. 30; 87). Avântul Mălâncrav a stat. **(T.A.)**

Judo/Competiţii

Două "zone" la Sibiu

În această perioadă Sibiul va fi gazda a două competiţii de amploare la nivelul juniorilor judocani. Este vorba de două etape de zonă (calificare) pentru finalele CN.

Primul concurs va avea loc în perioada 12-14 aprilie, la care juniorii I, din zona limitrofă judeţului nostru, vor lupta pentru calificarea în faza finală. A doua competiţie găzduită, se pare, de Sala Sporturilor Transilvania se va desfăşura în 10 mai. La acest concurs vor participa judocani copii I din întreaga zonă a Ardealului.

M. IONESCU

Înot/ C.N. Juniori II

Juniorii II îşi vor desemna liderii

În această săptămână va avea loc la Baia Mare faza finală a C.N. de înot, juniori II. Participă peste 150 de sportivi din întreaga ţară. Printre aceştia se vor afla şi 8 sportivi de la C. S.Ş. Sibiu. Delegaţia oraşului nostru va fi condusă de profesorul Ioan Miclăuş. Printre sibienii cu şanse mari la medalii menţionăm pe Luana Sopo, Ştefana Achim, Răzvan Goga şi Radu Bădalac.

Competiţia se va întinde pe parcursul a 4 zile (4-7 aprilie), la finele cărora se va definitiva ierarhia naţională la juniori II în acest sezon de primăvară.

M. IONESCU

Handbal / Campionatul Naţional

Pauză până pe 17 aprilie

Lidera seriei, CSM Sibiu, se va afla în pauză competiţională până în 17 aprilie, datorită faptului că mai multe echipe din serie s-au retras din campionat.

În momentul de faţă, handbalistele conduse de cuplul de antrenori Marcel Şerban - Lucian Albu conduc seria din care fac parte la un punct de principala contracandidată la promovare, Daewoo Craiova. Următorul meci pe care sibiencele îl vor avea va fi pe teren propriu, miercuri 17 aprilie, în compania formaţiei Oltchim II Rm. Vâlcea.

La trei zile după aceasta, CSM-ul va primi vizita celeilalte divizionare din judeţ, Viitorul Mediaş, echipă care a reuşit în urmă cu două etape o victorie clară asupra sibiencelor.

"Momentan nu avem probleme de lot, deoarece nu am fost antrenaţi în nici o partidă de aproape două săptămâni. Din păcate nu am putut perfecta nici o partidă de verificare deoarece toate echipele, şi cele din liga naţională şi cele din divizia A, sunt în competiţie. Sperăm că această pauză competiţională nu ne va face să ne pierdem forma", ne-a declarat antrenorul **Lucian Albu.**

Marius IONESCU

Minutul 91

Primăvara "buturugilor mici"

Cine nu cunoaşte proverbul "buturuga mică răstoarnă carul mare" nu va înţelege despre ce vorbin (mai bine zis scriem) noi acum. Etapa de sâmbătă şi duminică a programat, pentru primele trei formaţii din clasamentul campionatului nostru, meciuri cu echipe mult mai modeste. Dacă la Steaua ne puteam aştepta să capoteze la Bistriţa, nu acelaşi lucru putem spune şi despre FC naţional, care a fost învinsă pe propriul teren de acoliţii lui Halagian, în vreme ce revelaţia acestui început de retur, Oţelul Galaţi, a remizat în "Ştefan cel Mare".

În cădere liberă

Gloria Bistriţa - Steaua Bucureşti 2-1 (1-0)

"Militarii" tripletei Gigi Becali - Păunescu - Piţurcă nu-şi găsesc cadenţa în acst retur de campionat. Sâmbătă, la Bistriţa, Steaua a pierdut un nou meci, 1-2 cu Gloria lui Jean Pădureanu. Se vede treaba că în "Ghencea" apele nu-s tocmai limpezi, mai ales după ce le-a tulburat, în săptămâna premergătoare jocului, şi ex-selecţionerul Gheorghe Hagi prin afirmaţiile făcute.

Coroian a deschis scorul cu un minut înainte de pauză, dintr-un penalti obţinut de Lucian Sînmărtean, Bucuroaia a făcut 2-0 în minutul 62, pentru formaţia bucureşteană punctând Adi Neaga în primul minut de prelungiri. Steaua ar fi putut pleca de la Bistriţa cu un egal, însă în ultimele secunde, Florentin Dumitru şi Marius Luca au reluat în barele porţii apărate de Cîmpeanu, în aceeaşi fază.

Câte un eliminat din fiecare tabără. În minutul 54, experimentatul Mitriţă a făcut un fault inutil la mijlocul terenului, şi a primit al doilea "galben", în vreme ce, de la Gloria, mai târziu a plecat la duşuri Mîndrean (min. 77).

"Vă vede Neamţu!"

Universitatea Craiova - Petrolul Ploieşti 0-2 (0-0)

Asupra meciului din Bănie planează unele semne de întrebare asupra evoluţiei elevilor lui Florin Marin. Petrolul, formaţie aflată la minus 13 în clasamentul adevărului - unii chiar o văd deja virtual retrogradată, alături de UM Timişoara - are nevoie de puncte de "afară" pentru a se mai salva, asta pe lângă faptul de a nu mai pierde meciuri pe propriul teren. După o primă repriză albă, petroliştii au reuşit să marcheze două goluri în ultimul sfert de oră al jocului, prin Eusebio Tudor (76), la o fază în care Dinu Todoran a ratat un penalti, şi Orlando (88).

Jocul sub aşteptări de slab al oltenilor care, în etapa a XVII-a umileau pe acelaşi stadion campioana en-titre, Steaua, a fost taxat de suporterii din tribune, care au scandat, la un moment dat, "Jucaţi fotbal! Vă vede Neamţu!".

Ce-a fost în "Cotroceni"?

FC Naţional - FC Argeş 1-2 (1-0)

Dacă Naţionalul lui Cosmin Olăroiu n-ar fi încă în cărţi pentru titlu, sau pentru un loc în Cupa UEFA, am fi fost tentaţi să credem că şi în "Cotroceni" a fost trânteală. "Bancarii" au avut un debut de retur nu tocmai satisfăcător, pasa proastă continuând să persiste şi în prezent. "Centralul" Marcel Lică a făcut puţină ordine în teren încă din primele minute. Părându-i-se că sunt prea mulţi jucători pe teren, şi se cam calcă pe bombeuri, constănţeanul l-a tris la duşuri încă din minutul 7 pe Gigel Coman, şi ca să nu se plictisească l-a "sfătuit" şi pe Vlădoiu să-l însoţească, două minute mai târziu.

Jocul 10 contra 10 nu le-a convenit "bancarilor", însă le-a priit elevilor lui Halagian care, se aude, ar propune ca, din campionatul viitor, să se joace 7 contra 7, promiţând că, dacă se va lua această măsură, Argeşul va ieşi, ca pe vremea lui Dobrin, campioană.

Gabi Popescu a deschis scorul în minutul 13, stabilind scorul primei reprize. La reluare, Dică (56) şi Tănasă (77), ultimul profitând de greşeala lui Bogdan ARGEŞ Vintilă, au adus victoria... Argeşului.

Ardeleanu a marcat pentru... moldoveni

FCM Bacău - FC Braşov 2-0 (2-0)

Revenit în prima divizie în acest retur după accidentarea de către Lăcătuş, ce l-a ţinut departe de gazon peste 1000 de zile, fundaşul băcăuan Vasile Ardeleanu a deschis scorul în întâlnirea câştigată de formaţia sa cu 2-0 în faţa celor de la FC Braşov, în minutul 18. Patru minute mai târziu Cursaru a stabilit scorul final. Băcăuanii se apropie de locurile fruntaşe şi, în mintea lui Sechelariu, a renăscut un gând mai vechi de-al lui: Cupa UEFA. Până acolo însă mai este cale lungă...

Farul s-a reaprins de la "lanternă"

Farul Constanţa - UM Timişoara 3-0 (1-0)

Cu Peniu pentru ultima dată în funcţia de preşedinte, aceasta fiind ocupată, de ieri, de fostul portar Gîrjoabă, Farul a obţinut o victorie lejeră în faţa "lanternei roşii", UM Timişoara. "Marinarii" de apă sărată s-au distrat cu timişorenii, băgându-le trei mingi în "aţe". Primul gol a fost reuşit, cu 4 minute înainte de concluzia primei reprize, de Cristi Negru. După pauză, Cristocea (76) şi Popete (82) au stabilit scorul final.

Au avut dreptate...

Astra Ploieşti - Ceahlăul Pitra Neamţ 3-0 (2-0)

Cei de la casele de pariuri au avut dreptate când au blocat meciul de care scriem acum. Cu cote de 2,10/1, 2,20/1, partida dintre o formaţie care se luptă pentru a scăpa de retrogradare - Astra - şi Ceahlăul, echipa lui "Pinalti", ocupanda unui loc călduţ în clasament, a fost adulmecată la timp, astfel că a fost retrasă de pe fişa de pariuri.

Cum era de aşteptat, ploieştenii au zburdat pe teren, asigurându-şi victoria încă de la pauză. Până în minutul 45 marcaseră Mihalache (18) şi Lăcustă (36). Bomboana pe colivă a pus-o "veteranul" Dună, în minutul 57.

Rapidul în regim de personal

Sportul studenţesc - Rapid 0-1 (0-0)

Elevii lui Viorel Hizo s-au chinuit ceva vreme în "Regie", reuşind să marcheze când mai erau 17 minute de joc dintr-un penalti corect, prin Iencsi.

Giuleştenii au resimţit lipsa din teren a lui Daniel Pancu, accidentat în meciul de miercurea trecută, dintre selecţionatele României şi Ucrainei. Acesta a luat însă loc în tribune, după ce a fost la un consult medical în Austria. Tot în tribune au mai stat, alături de el, Stelea, Schumacher, N. Răducan şi Bogdanovici.

Relansarea campionatului

Dinamo - Oţelul Galaţi 2-2 (2-1)

Bucuros, evident, după joc, preşedintele gălăţean MeMe Stoica afirma că formaţia sa avea două variante pentru acest meci: ori să relanseze campionatul, printr-un rezultat bun obţinut în "Groapă", ori să-l... relaxeze. Din fericire pentru competiţie, pentru că mai sunt încă multe etape de jucat, echipa lui Lăcătuş a ales prima variantă.

Claudiu Niculescu a deschis scorul în minutul 12, pentru "câini", Viorel Tănase a egalat (25), în vreme ce Costel Ilie a stabilit scorul pauzei, cu 4 minute înainte de concluzia primei reprize. La 3 minute de la reluare Guriţă a închis tabela.

La Dinamo a revenit, după aproape un an şi jumătate de absenţă, Florentin Petre, acesta jucând ultimul sfert de oră.

Clubul bucureştean ar putea avea niscaiva probleme datorită suporterilor, care au scandat trivialităţi. Meciul a şi fost întrerupt timp de vreo 3-4 minute, până s-a făcut ordine.

b.o.n.

Programul etapei a XX-a

- 6-7 aprilie 2002 -

Oţelul Galaţi - Steaua (în tur 0-2)
FC Argeş - Gloria Bistriţa (0-2)
Petrolul Ploieşti - FC Naţional (2-2)
FC Braşov - Universitatea Craiova (0-0)
Ceahlăul Piatra Neamţ - FCM Bacău (1-1)
Rapid Bucureşti - Astra Ploieşti (2-1)
UM Timişoara - Sportul studenţesc (0-3)
Dinamo - Farul Constanţa (2-2)

Clasamentul golgeterilor:

15 goluri - Daniel Pancu (Rapid)
11 goluri - Mihalcea (ex-Dinamo)
10 goluri - Cursaru (FCM Bacău)
9 goluri - Solomon (Ceahlăul), Guriţă (Oţelul), Cl. Niculescu (Dinamo)
7 goluri - Mitrovic, Sg. Radu (ambii FC Naţional), Cl. Răducanu (Steaua).

Clasament

1.Dinamo (***)	19	11	6	2	42-23	39 (+12)
2.Rapid (*)	19	11	3	5	34-20	35 (+9)
3.FC Naţional	19	9	7	3	31-15	34 (+4)
4.Steaua	19	10	2	7	30-22	32 (+2)
5.Oţelul	19	8	6	5	20-13	30(0)
6.Universitatea	19	8	5	6	27-23	29 (-1)
7.FCM Bacău	19	9	2	8	25-25	29 (-1)
8.Farul	19	7	5	7	25-25	26 (-1)
9.Gloria	19	8	1	10	19-25	25 (-5)
10.Ceahlăul (**)	19	8	3	8	25-27	24 (0)
11.FC Argeş	19	7	3	9	19-26	24 (-6)
12.FC Braşov	19	6	5	8	18-20	23 (-4)
13.Astra	19	5	6	8	20-20	21 (-9)
14.Petrolul	19	4	5	10	18-32	17 (-10)
15.Sportul	19	5	2	12	21-37	17 (-10)
16.UM Timişoara	19	3	3	13	14-43	12 (-15)

(*) Echipa Rapid a fost penalizată cu un punct după ce s-a retras de pe teren în partida cu FC Braşov, din etapa a XIII-a a Diviziei A.
(**) Echipa Ceahlăul a fost penalizată cu 3 puncte de Comitetul Executiv al FRF şi cu pierderea cu scorul de 0-3 a meciului cu Dinamo.
(***) Echipa Dinamo a fost penalizată de Comitetul Executiv al FRF cu pierderea cu scorul de 0-3 a meciului cu Ceahlăul Piatra Neamţ.

Biblioteca „ASTRA" - SIBIU -

Patru medalii pentru Ioan Suciu la "Internaţionale"

Gimnastul sibian Ioan Suciu a cucerit, la Campionatele Internaţionale ale României desfăşurate la Ploieşti, două medalii de aur, în probele de paralele şi cal cu mânere, şi două de argint, la sol şi sărituri. Sibianul i-a devansat, într-un clasament neoficial, pe campionul mondial Marian Drăgulescu şi pe un alt sportiv român, Dan Potra, cel care a obţinut medalia de aur la bară fixă la "Internaţinale".

"Aur" european la "dublu"

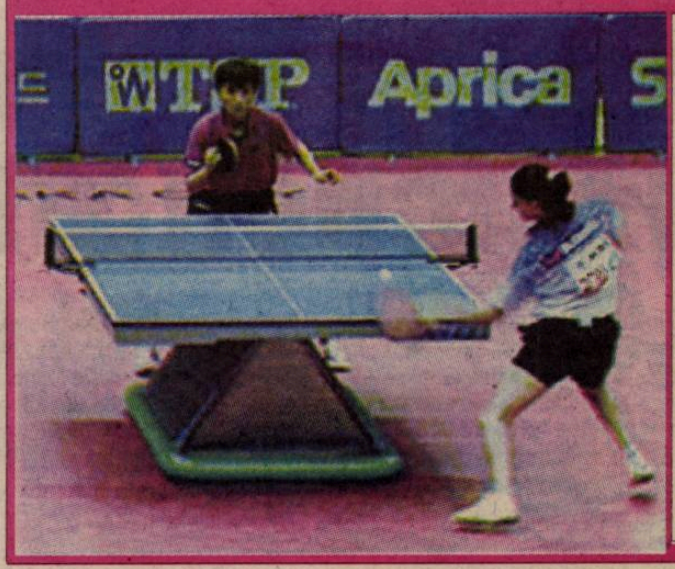

Jucătoarea română Mihaela Şteff şi croata Tamara Boros au câştigat, ieri, medalia de aur în proba de dublu din cadrul Campionatelor Europene de tenis de masă de la Zagreb.
Şteff şi Boros au învins în finală, cu scorul de 4-3 (11-8, 8-11, .11-3, 13-11, 6-11, 5-11, 11-7), cuplul Victoria Pavlovici/ Tatsania Kostromina, din Belarus.
Mihaela Şteff este şi campioană europenă cu echipa României.

Tribuna sporturilor

Anul XII, nr. 611, 8 aprilie - 14 aprilie 2002

8 pagini 1500 lei

"PIŢI, LASĂ-NE!"

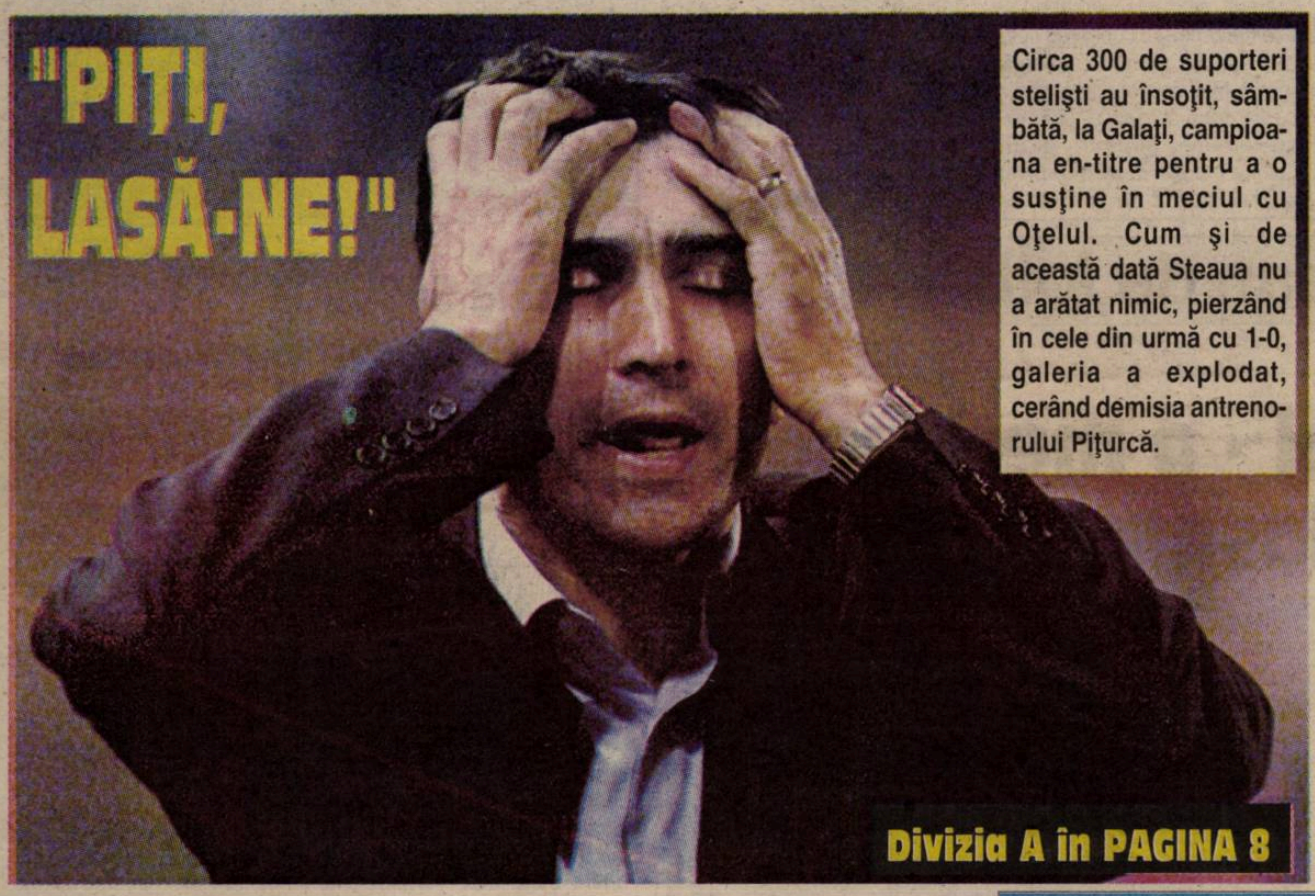

Circa 300 de suporteri stelişti au însoţit, sâmbătă, la Galaţi, campioana en-titre pentru a o susţine în meciul cu Oţelul. Cum şi de această dată Steaua nu a arătat nimic, pierzând în cele din urmă cu 1-0, galeria a explodat, cerând demisia antrenorului Piţurcă.

Divizia A în PAGINA 8

"Câine" la apă

Atacantul echipei de fotbal Dinamo Bucureşti, Ionel Dănciulescu, a căzut cu maşina, la ora 00.10, în noaptea de sâmbătă spre duminică, în râul Dîmboviţa.
În comunicatul remis de către Inspectoratul General al Poliţiei se arată că Dănciulescu, în vârstă de 26 de ani, a pierdut controlul automobilului propriu, marca Mitsubishi Pajero, cu care circula pe Podul Ciurel, şi a căzut în râul Dîmboviţa, după ce a rupt gardul de protecţie. Accidentul s-a produs din cauza vitezei excesive şi a carosabilului alunecos.
Atacantul dinamovist, care s-a ales cu răni uşoare, a rămas internat la Spitalul Universitar cu diagnosticul "TCC Minor - nivel 0", hematom epicranian şi escoriaţii. De asemenea, automobilul a fost avariat.
Lui Ionel Dănciulescu i-au fost recoltate probe biologice în vederea stabilirii alcoolemiei.

Eseu pentru rugbiul românesc

Reprezentativa de rugbi a României a câştigat cea de-a treia ediţie a Cupei Europene a Naţiunilor (CEN), învingând, sâmbătă, la Tbilisi, în ultima etapă a competiţiei, cu scorul de 31-23 (28-6), selecţionata Georgiei.
România a câştigat pentru a doua oară acest trofeu, după ce, în anul 2000, a învins tot reprezentativa Georgiei în finala primei ediţii a Cupei Europene a Naţiunilor.
În urma victoriei de sâmbătă, echipa României a câştigat şi prima ediţie a Cupei Antim Ivireanul, pusă în joc de Liga Suporterilor de Rugby din Georgia la întâlnirile bilaterale. De asemenea, prin această victorie, România a ocupat primul loc în clasamentul cumulat, ediţiile 2001 şi 2002 ale CEN, ceea ce îi permite să participe în grupa Italiei, alături de Spania (sau Portugalia), în ultima fază a preliminariilor Cupei Mondiale care se va desfaşura anul viitor, în Australia.

La un pas de Grupa Mondială

Echipa de Cupa Davis a României a obţinut calificarea în barajul pentru promovarea în Grupa Mondială a competiţiei, după ce a învins, la Constanţa, reprezentativa similară a Austriei, într-o întâlnire contând pentru turul al doilea al Grupei I a Zonei Euro-Africane.
România urmează să întâlnească în meciul de baraj, în luna septembrie, una dintre formaţiile eliminate în primul tur al Grupei Mondiale sau o reprezentativă promovată din grupele I valorice ale fiecărei zone.
Căpitanul nejucător al României, Florin Segărceanu, a declarat că meciul cu Austria a fost mai uşor decât se aştepta. "Deşi speram să batem pot spune că a fost parcă mai uşor decât ne aşteptam", a spus Segărceanu.

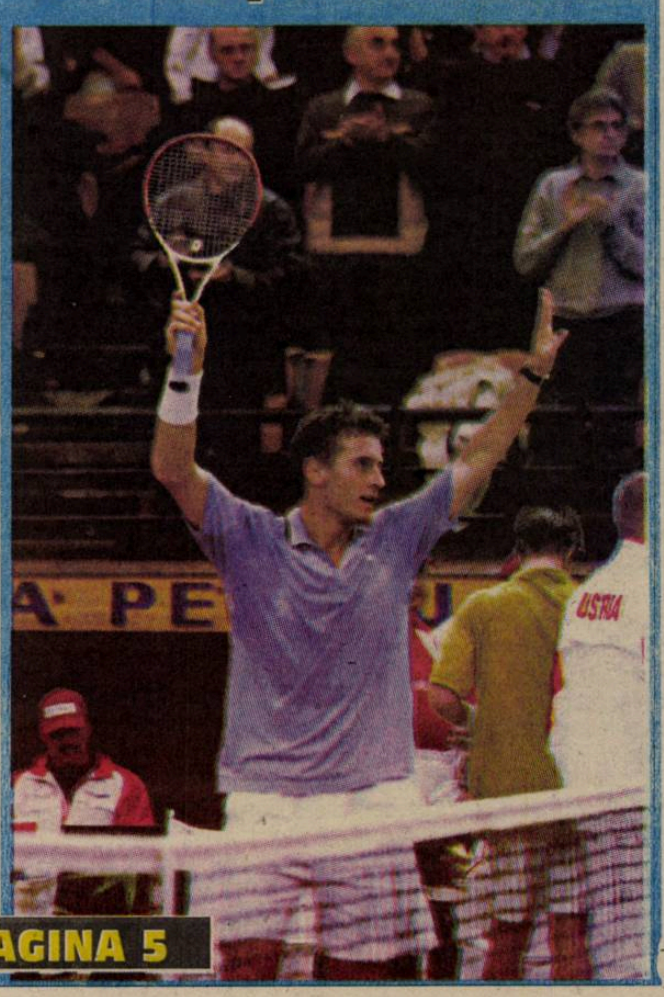

PAGINA 5

Fotbal/Divizia D

Regrupare în fruntea clasamentului

♦ **Carpaţi Mecanica - Progresul Terezian 4-1 (1-0).** Cele două foarte tinere combatante, fiecare din ele evoluând cu câte 4 juniori în dispozitiv, au abordat confruntarea cu deosebită ambiţie şi totală dăruire, reuşind să ofere spectatorilor prezenţi în tribunele încă frumoasei baze sportive din Mârşa o partidă alertă, atractivă, cu multiple raiduri ofensive la ambele buturi, marea lor majoritate ratate însă cu nepermisă nonşalanţă, în special de către amfitrioni, care - cum se întâmplă de obicei - au controlat cu suficientă autoritate, încă din start, cele 90 de minute ale jocului.

O primă excelentă oportunitate este irosită de V. Burciu în chiar minutul 2, când şutul lui defectuos a trecut mult pe lângă poartă. Tot el, peste 5 minute, după ce trece de doi apărători, centrează precis şi M. Andronic înscrie plasat, cu largul concurs al portarului advers, ce a plonjat cu întârziere după balon. În minutul 16 autorul golului pasează ideal în careu lui V. Burciu, dar acesta trimite alături de ţintă. Peste alte câteva minute aceiaşi doi jucători iniţiază un alt atac, dar Burciu, după ce driblează şi portarul, expediază mingea în bară. În minutul 28 gazdele au şansa desprinderii, dar penaltiul - just acordat de centralul M. Bordean - va fi ratat de juniorul G. Iscru, şutul său trecând alături de but. Sibienii apar periculos în careul rival în minutele 30 şi 32, dar bombele lui N. Lazăr nu-i crează dificultăţi lui E. Urian.

După pauză, localnicii domină din ce în ce mai insistent şi în minutul 50 punctează prin M. Andronic, dintr-o lovitură liberă de la circa 18 m.

Peste 3 minute, oaspeţii beneficiază la rândul lor de o lovitură liberă directă de la 20 m, pe care R. Prodea, cu o execuţie absolut impecabilă, o catapultează exact în vinclul porţii apărate de Urian. Musafirii, în inferioritate numerică (căpitanul lor, T. Zoldi, fiind eliminat în min.60 pentru primirea celui de al doilea avertisment), îşi înteţesc atacurile, dar nu reuşesc să restabilească egalitatea pe tabela de scor, cu toate că A. Moldovan s-a aflat de două ori faţă-n faţă cu E. Urian. În plină ofensivă a sibienilor, ghinionistul V. Burciu scăpat pe contraatac, lobează, în min.70, balonul peste Ganea, în plasă, iar în min.82 tot el stabileşte scorul final al întrecerii. Raport de cornere: 9-3 în favoarea învingătorilor, de la care s-au evidenţiat M. Andronic, I. Stoişor, C. Luca, R. Anghel şi M. Grigore, precum şi R. Prodea, B. Bisărtoiu, N. Lazăr, A. Moldovan şi A. Apetroae de la oaspeţi. Impartial, prompt în decizii şi sigur în intervenţii, arbitrajul prestat de brigada sibiană, alcătuită din centralul M. Bordean, cu secunzii S. Cirlea şi G. Cirlea.

♦ **CS Agnitex - Textila 1-0 (0-0).** Partidă extrem de echilibrată şi de foarte bună calitate la Agnita, între două teamuri cu excelente cărţi de vizită, solid şi temeinic pregătite tactic, cu jucători valoroşi, care nu şi-au drămuit eforturile, luptându-se exemplar pentru cucerirea celor trei puncte atribuite învingătoarei. Mai insistenţi, motivaţi şi cu un dram de şansă, agniţenii au terminat biruitori, graţie golului marcat în ultimul minut al prelungirilor de D. Becheş.

♦ **CS "U" SOPO - Romipel Cordia 3-0 (2-0).** Bătălie fără menajamente, pe excelentul gazon al stadionului Independenţa, între două beligerante atletice şi bine aşezate în dispozitiv, care, cu toate că se cunosc foarte bine, au fost la fel de dornice de a se impune. Evoluând mai aproape de valoarea şi posibilităţile reale ale lotului avut la dispoziţie, echipa universitară s-a detaşat clar datorită golurilor reuşite de A. Fuşle (min.2) şi Alec Apafi (min.13 şi 87). ♦ **Romanofir - Sevişul 8-2 (2-1).** Întâlnire spectaculoasă, de certă valoare, cu ploaie de goluri la Tălmaciu, unde textiliştii locali, în excelentă dispoziţie de joc, vervă de şut şi exacţi la finalizare, şi-au zdrobit partenerii de întrecere, aureolaţi de cele două frumoase victorii obţinute pe propriul teren. Au punctat L. Pătru (min.25 din penalti, 36, 81), I. Popşor (min.46), D. Popa (min.52), I. Fiţea (min.54 din 11m, 85) şi A. Bîrză (min.88) în contul gazdelor, V. Muţiu (min.9) cu A. Finciu (min.51 din penalti) pentru şelimbăreni. ♦ **Gaz Metan II - Unirea 6-0 (1-0).** Doar o primă repriză au rezistat ocnerii în faţa iureşului declanşat de cadeţii divizionarei B Gaz Metan, care în al doilea mitan au oferit spectatorilor un veritabil recital fotbalistic. Autorii golurilor: C. Bunea (min.35), L. Fărcaş (min.50, 61), I. Popa (min.61), C. Dragoman (min.75) şi A. Velicia (min.86). ♦ **Sparta - Avântul 6-1 (2-1).** Întrecerea a debutat cu câteva vijelioase incursiuni în careurile de 16 m ale ambelor protagoniste, formaţia din Dârlos valorificându-o pe cea din min.22 prin D. Şerban. Peste 4 minute, gazdele restabilesc egalitatea în urma golului reuşit de V. Cristea, tot el punctând din nou cu 4 minute înaintea pauzei. Repriza secundă a fost total la discreţia medieşenilor, care - luându-şi revanşa pentru eşecul din toamnă - au mai perforat de 4 ori poarta adversă, prin C. Rău (min.47, 75, 80) şi S. Szasz (min.62) ♦ **Fl. Roşie - Sticla 2-2 (1-1).** La Cârţa, după o confruntare echilibrată şi foarte dârz disputată, cele două ambiţioase echipe au încheiat jocul, cu un echitabil rezultat de egalitate. Au punctat M. Stângu (min.25) cu M. Muntean (min.61) în contul amfitrionilor, C. Mureşan (min.20) şi D. Crişan (min.89) pentru avrigeni. ♦ **ASA - Romdor 3-1 (1-1).** Meci fără prea multe virtuţi tehnico-tactice, dar viu disputat şi suficient de încrâncenat, încheiat cu victoria scontată şi meritată a militarilor sibieni, consemnată în urma golurilor marcate de D. Câmpean (min.5, din penalti), F. Andreescu (min.67) şi C. Cocan (min.72), respectiv I. Dan (min.30).

A.T.

CLASAMENTUL

1. Textila Cisnădie	21	18	0	3	62-23	54
2. CS "U" SOPO S.	22	16	3	3	53-25	51
3. Sparta Mediaş	22	16	2	4	75-16	50
4. Carpaţi Mecanica M.	22	16	0	6	81-25	48
5. Gaz Metan II M.	22	14	3	5	57-21	45
5. CS Agnitex	22	12	3	7	54-30	39
7. Romanofir T.	22	12	2	8	71-37	38
8. Sevişul Şelimbăr	22	10	2	10	71-65	32
9. Avântul Dârlos	21	10	1	10	30-39	31
10. Romipel Cordia S.	21	9	3	9	48-62	30
11. Fl. Roşie Cârţa	22	7	3	12	46-83	24
12. Progresul Dumbrăveni	21	7	1	13	48-72	22
13. Sticla Avrig	22	6	3	13	39-55	21
14. Progresul Terezian S.	21	6	3	12	35-58	21
15. ASA Sibiu	22	6	2	14	30-48	20
16. Romdor Sibiu	21	3	1	17	27-70	10
17. Unirea Ocna Sib.	22	0	0	22	12-110	0

Campionatul judeţean de fotbal

Zona Sibiu

Echipa FC Central - o merituoasă fruntaşă a clasamentului

♦ **Păltiniş - Vulturul 3-2 (3-2).** După o confruntare sensibil echilibrată şi extrem de dârz disputată, cu multiple ratări la cele două buturi, răşinărenii au obţinut o victorie la limită, dar întru totul meritată, în dauna tradiţionalilor lor adversari, graţie golurilor marcate de C. Ienciu (min.2) şi S. Bratu (min.11 şi 35). Golurile poplăcenilor, semnate de N. Opriş şi N. Radu, au fost înscrise în minutele 24 şi 27. ♦ **FC Central - Avântul Mohu 8-1 (4-0).** Lidera primei serii a zonei sibiene a biruit suficient de lejer o parteneră de întrecere care, în actuala ediţie de campionat, evoluează sub nivelul prestaţiilor din anteriorul sezon. Au punctat M. Mircea (min.18), I. Suciu (min.28 autogol), D. Bancu (min.26, 44, 49, 90), A Vrîncian (min.67) şi S. Rus (min.86) în contul sibienilor şi G. Moraru (min.65) pentru oaspeţi. ♦ **FC Fortuna - Voinţa 4-0 (4-0).** Izbânda confortabilă a unsprezecelui sibian în faţa mai puţin experimentatei formaţii din Roşia s-a conturat încă din prima repriză, în urma dublelor reuşite de D. Diţu (min.2, 41) şi D. Lazăr în minutele 33 şi 43. ♦ **Oltul - Lions Club 3-1 (2-0).** Atacând insistent încă din primul minut, echipa din Turnu Roşu s-a impus meritat în dauna vurpărenilor, datorită golurilor realizate de A. Scarlat (min.2), R. Stoian (min.43) şi M. Purice (min.87), respectiv R. Pascu (min.85). ♦ Jocul dintre cele două retrase din competiţie (AMSO şi Construcţii) s-a dat pierdut ambelor formaţii.

CLASAMENTUL

1. Central Sibiu	11	8	1	2	52-15	25
2. Păltiniş Răşinari	11	7	2	2	28-13	23
3. Oltul Tr. Roşu	11	7	1	3	27-24	22
4. Lions Club Vurpăr	11	7	0	4	29-25	21
5. AMSO	11	5	2	4	20-18	17
6. Vulturul Poplaca	11	5	1	5	37-27	16
7. Construcţii S.	11	5	0	6	18-23	15
8. Fortuna Sibiu	11	3	1	7	15-19	10
9. Avântul Mohu	11	2	2	7	10-29	8
10. Voinţa Roşia	11	0	0	11	11-57	0

Zona Mediaş

Trei candidate aspiră la cucerirea titlului

♦ **Metalul - AS Valea Viilor 5-0 (1-0).** La Copşa Mică, evoluând excelent cu precădere în mitanul secund, lidera clasamentului s-a impus la scor, graţie golurilor reuşite în ordine de V. Moldovan (min.8), C. Hampu (min,52), F. Hampu (min.54), D. Stoica (min.73) şi I. Şeică (min.87). ♦ **Recolta - Flapo 2-1 (1-1).** Confruntare sensibil echilibrată şi extrem de dârză disputată la Alma, încheiată cu victoria meritată a gazdelor, datorită golurilor înscrise de D. Bîrcea (min.34) şi V. Lepădat (min.80), respectiv L. Cobzaru (min.19). ♦ **Tractorul - Speranţa 5-2 (3-0).** Biruinţa firească şi absolut scontată a ighişenilor s-a materializat în urma golurilor marcate de N. Feisan (min.31), G. Haşegan (min.40, 89) şi V. Turdeanu (min.43 şi 86), pentru formaţia din Biertan reuşitele aparţinând lui Vedislav (min.70) şi D. Morariu (min.85). ♦ **Voinţa Hoghilag - Gloria Şmig 1-3 (1-2).** Având în M. Mărgineanu un realizator de excepţie ce a punctat de trei ori, în minutele 14, 20 şi 60, unsprezecele vizitatorilor s-a impus clar în faţa amfitrionilor, care s-au mulţumit doar cu golul de onoare, realizat în minutul 19 de R. Câmpean. ♦ **Dacia Aţel - Voinţa Mălângrav 6-0 (1-0).** Victorie la scor a gazdelor, net superioare, pe toate planurile, partenerilor de întrecere. Autorii golurilor: I. Aldea (min.20, 67, 75, 80), G. Moldovan (min.50) şi A. Costea (min.53). ♦ **May R. Buzd - FC Valchid 0-0.** Lanterna clasamentului a realizat o surprinzătoare remiză albă în compania teamului din Valchid, mult mai bine cotat la bursa valorilor şi plasat în top. ♦ **Recolta - Stăruinţa Laslea 3-0.** Oaspeţii nu s-au prezentat la întrecerea din Moşna.

CLASAMENTUL

1. Metalul Copşa Mică	17	12	2	3	60-27	38
2. Gloria Şmig	17	12	1	4	61-31	37
3. Tractorul Ighiş	17	12	1	4	59-30	37
4. Flapo Păucea	16	10	2	4	52-27	32
5. Viitorul Târnava	14	9	0	5	39-23	27
6. FC Valchid	17	8	1	8	35-34	25
7. Speranţa Biertan	17	7	3	7	44-35	24
8. Stăruinţa Laslea	17	8	0	9	36-47	24
9. ASA Valea Viilor	16	6	2	8	42-50	20
10. Dacia Aţel	16	6	2	8	39-49	20
11. Recolta Alma	17	6	1	10	32-36	19
12. Recolta Moşna	16	6	1	9	29-52	19
13. Voinţa Hoghilag	15	5	0	10	44-46	15
14. Avântul Mălângrav	16	3	1	12	19-51	10
15. May R. Buzd	16	2	1	13	12-71	7

În seria secundă - 3 formaţii luptă pentru promovare

♦ **Flacăra - Silvatex 1-2 (1-1).** Tratându-şi cu nepermisă superioritate partenerii de întrecere, dar şi ratând cu seninătate câteva uriaşe bune situaţii, orlăţenii au fost siliţi să trudească din greu pentru a se impune meritat în faţa lanternei clasamentului care luptând exemplar şi-a apărat cu dârzenie şi demnitate şansele. Au punctat S. Csapai (min.15) cu O. Vaida (min.65) în contul învingătorilor şi I. Nan (min.25) pentru amfitrioni. ♦ **Hapomex - Euroil 1-6 (1-2).** Continuându-şi seria bunelor prestaţii, săliştenii au trecut cu uşurinţă şi peste teamul din Ruşi, ca urmare a golurilor marcate de B. Comănici Popa (min.32), M. Andrieş (min.40), G. Cunţan (min.50), M. Bărbuş (min.84, 89) şi A. Roman (min.90), onoarea gazdelor fiind salvată de reuşita lui I. Kis din minutul 85. ♦ **Viitorul - Cibinul 0-2 (0-2).** Partidă de bună calitate la Rusciori între două beligerante ambiţioase şi dornice de a obţine cele 3 puncte atribuite învingătorilor. Neînvinsă în actualul campionat, formaţia din Cristian s-a impus de justeţe în urma golurilor reuşite de C. Ivănuş şi A. Bălţan în minutele 40 şi 42 ale jocului ♦ Meciul Vulturii Şura Mică - Unirea Miercurea nu s-a disputat: Gloria Loamneş a stat.

CLASAMENTUL

1. Silvatex Orlat	10	8	1	1	33-8	25
2. Euroil Sălişte	10	8	0	2	54-17	24
3. Cibinul Cristian	9	7	2	0	31-8	23
4. Gloria Loamneş	9	5	0	4	26-16	15
5. Unirea Miercurea	9	5	0	4	25-22	15
6. Viitorul Rusciori	10	4	0	6	14-28	12
7. Vulturii Şura Mică	9	3	1	5	8-16	10
8. Hapomex Ruşi	10	1	0	9	7-53	3
9. Flacăra Şura Mare	10	0	0	10	10-40	0

Tribuna sporturilor

Fondat în 1990
Str. G. Coşbuc, nr. 38, 2400
Tel. 21.12.81; 43.31.93
Tel./Fax. 21.41.41
Editat de Casa de Presă şi Editură Tribuna
ISSN 1220-3457
Tiparul executat la SC Tipotrib SRL

Consiliul de Administraţie
Emil David - director general
Mircea Biţu - director editorial
Colectivul redacţional
Ovidiu Boica - şef departament
N.I. Dobra, Mihai Bratu - seniori editori
Marius Ionescu, Dragoş Bako - reporteri
Ramona Popa, Victor Cociu, Gheorghe Răşinaru, Avram Besoiu - colaboratori
Fred Nuss, Daniel Bălţat - foto

Fotbal/ Divizia B, Seria a II-a

O nouă înfrângere

Extensiv Craiova - Gaz metan Mediaş 1-0 (0-0)

Divizionara B medieşeană a pierdut, sâmbătă, la Craiova, în faţa unei formaţii care în urmă cu 3 zile juca 120 de minute în Cupa României, în urma unui penalti dictat cu uşurinţă de "centralul" băcăuan Ghioane; la un meci care nu a pus probleme deosebite s-au acordat 10 cartonaşe galbene şi unul roşu; la meci a fost prezent şi preşedintele secţiei de fotbal a clubului medieşean, Ioan Rus, revenit din Germania; etapa viitoare, la Mediaş vine Politehnica Timişoara, astfel că elevii antrenorilor Silviu Dumitrescu şi Petre Purima au asigurate toate condiţiile pentru a obţine prima victorie în actualul retur de campionat

Extensiv		Gaz metan	
1. Stoianov	6	21. D. Roşca	7
16. Ghindeanu	5,5	13. Ciurar	6
3. Mieilă	7	4. Fl. Şomfălean	7
4. L. Cotora	7	16. Nicolau	5
5. Panc	6	14. Drăgulin	5,5
6. Vancea	6	20. C. Stoica	4
23. Laczko	6	8. Boroncoi	5,5
18. Mălăele	7	(6. Hanc, 72)	5
(14. Stamin, 87)		10. Pogăcean	6
8. Pavel Badea	7	23. V. Stoica	6
(2. Ciucă, 57)	6	(11. Fr. Popescu, 63)	5
20. Bucă	6	7. M. Stanciu	5
17. Muşat	6.	5. Gavrilescu	5
Antrenor Sorin Cîrţu.		(9. Boaru, 63)	5
Rezerve neutilizate: 12. Mindileac; 18. Murgan; 11. Velcovici; 15. Niţă; 19. Vodiţă.		Antrenor Silviu Dumitrescu. Rezerve neutilizate: 12. P. Rus; 18. Miclăuş; 15. Cenan.	

Stadion: "Valea Roşie".
Spectatori: circa 1.000.
Evoluţia scorului:
1-0, min. 49 - Mălăele (penalti).
Arbitru: Robert Ghioane (Bacău) 5.
Asistenţi: Traian Grozea (Brăila) 7 şi Boris Ganea (Slobozia) 7.
Observator FRF: Ilie Coţ (Ploieşti).
Cartonaşe galbene: Mieilă (23), Luci Cotora (27), Ghindeanu (53)/ Fl. Şomfălean (25), M. Stanciu (38), Drăgulin (43), Nicolau (48), Boroncoi (49), C. Stoica (61, 89).
Cartonaşe roşii: -/ C. Stoica (89).
Raportul şuturilor: 9-5 (pe poartă 6-4).
Cornere: 9-1..

Gaz metan Mediaş nu a fost în stare să profite de oboseala acumulată de oltenii lui Cîrţu miercuri, în "sfertul" de Cupa României cu Steaua, când a fost nevoie de "loteria" penaltiurilor pentru a se stabili cine merge mai departe. La capătul unui joc curat, stricat de "centralul" Robert Ghioane, care a acordat 10 cartonaşe galbene şi unul roşu, formaţia medieşeană a înregistrat cea de-a treia înfrângere din acest retur de campionat, astfel că zestrea din această primăvară au rămas punctele obţinute în cele două egaluri, cu FC Baia Mare şi CSM Reşiţa.

La 3 minute de la primul fluier al "centralului" Ghioane gazdele ar fi putut deschide scorul, însă lovitura de colţ executată de Bucă a rămas fără rezultat. Peste alte 3 minute Ciurar l-a ţintit pe Stoianov, la o lovitură liberă de la circa 20 de metri obţinută de Pogăcean. Portarul medieşean Dorin Roşca a evitat deschiderea scorului, în minutele 16 şi 20, la şuturile lui Pavel Badea, respectiv Laczko. Pe contraatac, după ce balonul a circulat pe traseul Boroncoi - Gavrilescu - V. Stoica, ultimul a şutat imprecis. Cea mai mare ocazie a oaspeţilor de a marca a irosit-o Gavrilescu, în minutul 29. La acea fază C. Stoica a centrat de pe partea dreaptă, atacantul medieşean a preluat pe piept şi l-a făcut scurt pe Mieilă, însă de la limita careului mic a şutat în Stoianov. Luci Cotora a irosit ultima ocazie de gol a primei reprize, un minut mai târziu, când a reluat cu capul din 6 metri însă Roşca a respins în corner.

Debutul reprizei secunde a adus deschiderea scorului. La o pătrundere a lui Mălăele, Nicolau l-a faultat pe jucătorul oltean la limita careului mare. "Centralul" Ghioane a considerat că infracţiunea s-a petrecut în careu şi a arătat punctul cu var. Acelaşi Mălăele a transformat lovitura de pedeapsă, şi 1-0 pentru Extensiv. Drăgulin (60) şi Pogăcean (62) nu au reuşit egalarea, în vreme ce, la cealaltă poartă, Roşca a reţinut la şutul lui Ciucă (65). Nici Ferencz Popescu (77) şi Pogăcean (78) nu au reuşit să-l fenteze pe Stoianov, astfel că, la finele celor 90 de minute, tabela de marcaj indica victoria la limită a Extensivului.

Gaz metan Mediaş îşi continuă drumul descendent din acest debut de retur, în vreme ce măsurile întârzie să apară la clubul din oraşul de pe malurile Tîrnavei Mari.

Şi la această partidă, din păcate, atacul medieşean s-a dovedit a fi inexistent, nici Stanciu, nici Gavrilescu, sau Fr. Popescu şi Boaru, ultimii doi intraţi în minutul 63, nereuşind nu să înscrie, ci măcar să-şi creeze ocazii periculoase de a marca.

Ovidiu Boica

Divizia B, etapa a XX-a

Seria I

Rapid Electromagnetica - Dacia Unirea Brăila	2-0
Rocar Bucureşti - Tractorul Braşov	0-3
Petrolul Moineşti - FC Oneşti	1-0
Cimentul Fieni - Inter Gaz Bucureşti	1-0
Dinamo Poiana Cîmpina - Foresta Fălticeni	2-2
Metalul Plopeni - AEK Bucureşti	2-0
Laminorul Roman - ARO Cîmpulung Muscel	0-3
Midia Năvodari - Diplomatic Focşani	0-0

Clasament

1. AEK Bucureşti	20	13	2	5	33-22	41(+11)⇔
2. Cimentul Fieni	20	10	6	4	25-11	36(+6)⇔
3. Rapid Electro.	*20*	*11*	*2*	*7*	*39-27*	*35(+5)⇔*
4. Inter Gaz Bucureşti	20	9	4	7	24-17	31(+1)⇔
*5. Metalul Plopeni**	*20*	*11*	*4*	*5*	*26-20*	*31(+4)⇧*
6. Cîmpulung Muscel	20	9	4	7	24-23	31(+1)⇧
7. Midia Năvodari	20	8	6	6	25-22	30(-3)⇩
8. FC Oneşti	20	8	4	8	21-27	28(+1)⇔
9. Foresta Fălticeni	20	7	6	7	29-25	27(-3)⇔
10. Petrolul Moineşti	20	7	4	9	22-26	25(-5)⇔
*11. Dinamo Cîmpina**	*20*	*7*	*6*	*7*	*26-23*	*21(-3)⇧*
12. Tractorul Braşov	20	5	6	9	17-19	21(-9)⇧
13. Diplomatic Focşani	20	5	6	9	18-24	21(-9)⇔
14. Dacia Unirea Brăila	20	6	3	11	17-28	21(-6)⇩
15. Laminorul Roman	20	6	1	13	22-35	19(-11)⇩
16. Rocar Bucureşti*	20	5	2	13	12-31	11(-10)⇔

Formaţiile subliniate nu pot promova deoarece sunt "sateliţi" ai unor echipe de Divizia A. * Echipe penalizate cu 6 puncte. Rocar Bucureşti s-a retras din campionat după încheierea turului. Conform regulamentului, echipele cu care trebuie să joace vor câştiga cu 3-0

Etapa viitoare

Etapa a XXI-a, sâmbătă, 13 aprilie 2002, ora 11.00:
Inter Gaz Bucureşti - Dinamo Poiana Cîmpina (în tur 1-2)
Foresta Fălticeni - Laminorul Roman (0-1)
Dacia Unirea Brăila - Metalul Plopeni (0-1)
Diplomatic Focşani - Cimentul Fieni (0-0)
FC Oneşti - Rapid Electromagnetica (3-2)
Tractorul Braşov - Petrolul Moineşti (1-2)
ARO Cîmpulung Muscel - Rocar Bucureşti 3-0 (1-1)
AEK Bucureşti - Midia Năvodari (1-1)

Seria a II-a

FC Bihor Oradea - Pandurii Tg. Jiu	1-0
ASA Tg. Mureş - UT Arad	1-2
FC Baia Mare - Universitatea Cluj	1-1
CSM Reşiţa - Minaur Zlatna	2-1
Apulum Alba Iulia - Jiul Petroşani	2-1
Extensiv Craiova - Gaz metan Mediaş	1-0
Politehnica Timişoara - Internaţional Piteşti	0-4
Industria S. C. Turzii - Olimpia Satu Mare	4-3

Clasament

1. UT Arad	19	15	1	3	32-15	46(+16)⇔
2. FC Baia Mare	20	12	4	4	37-16	40(+10)⇔
3. Extensiv Craiova	20	12	4	4	34-14	40(+10)⇔
4. FC Bihor Oradea	19	9	6	4	29-15	33(+3⇔
5. Industria S.C. Turzii	20	10	3	7	31-24	33(+3)⇔
6. Apulum Alba Iulia	20	9	6	5	33-27	33(+3)⇔
7. CSM Reşiţa	20	9	5	6	22-25	32(+2)⇔
8. Internaţional Piteşti	20	8	4	8	32-28	28(-2)⇧
9. Pandurii Tg. Jiu	20	7	7	6	17-15	28(-2)⇩
10. Gaz metan Mediaş*	20	8	6	6	28-16	23(0)⇔
11. ASA Tg. Mureş	20	7	2	11	19-33	23(-10)⇔
12. Universitatea Cluj	20	5	6	9	27-26	21(-9)⇔
13. Minaur Zlatna	20	5	5	10	17-27	20(-10)⇔
14. Olimpia Satu Mare	20	6	1	13	34-43	19(-9)⇔
15. Jiul Petroşani	20	3	3	14	17-40	12(-18)⇔
16. Poli. Timişoara**	20	1	3	16	12-57	-9(-24)⇔

* Echipă penalizată cu 7 puncte
** Echipă penalizată cu 5 puncte

Etapa viitoare

Etapa a XXI-a, sâmbătă, 13 aprilie 2002, ora 11.00:
Universitatea Cluj - CSM Reşiţa (în tur 0-2)
Internaţional Piteşti - Industria S. C. Turzii (0-1)
Minaur Zlatna - Apulum Alba Iulia (1-3)
Jiul Petroşani - Extensiv Craiova (0-3)
Olimpia Satu Mare - FC Bihor Oradea (0-3)
UT Arad - FC Baia Mare (2-1)
Pandurii Tg. Jiu - ASA Tg. Mureş (1-0)
Gaz metan Mediaş - Politehnica Timişoara (3-1)

Rugbi/Interviu

"Campionatul Naţional este viciat de jocuri de culise"

Din sezonul viitor, Campionatul Naţional se va modifica. Vizavi de aceasta, am purtat o discuţie cu antrenorul echipei CSM Kirschbaum Sibiu, Petre Suciu.

- Domnule Suciu, care sunt modificările ce vor interveni în structura Campionatul Naţional din sezonul viitor?

- S-a hotărât să se revină la vechea formulă a campionatului, aceea cu 10 echipe. Cele 10 echipe care vor juca în prima ligă în sezonul viitor vor fi primele 8 care joacă acum în play-off şi ocuplantele locurilor 9 şi 10 din play-out.

- Presupun că obiectivul CSM-ului este de a prinde primele 10 echipe...

- Da. Luptăm pentru ocuparea locului 9 sau 10 în grupa noastră, cu toate că sunt destule jocuri de culise.

- În prezent, ce loc ocupaţi?

- Locul 10, la egalitate de puncte cu Precizia Săcele. Din păcate, nu cred că vom mai scoate puncte în meciurile din deplasare datorită jocurilor de culise, aşa că încercăm să câştigăm toate meciurile de acasă.

- Domnule antrenor, baftă multă!

Marius IONESCU

Sportul sibian - încotro?

Câţi mai ştiu că Gh. Negrea s-a născut la Sibiu?

În anul 1957, sibianul Gheorghe Negrea câştiga titlul de campion european de box la categoria semigrea. A fost perioada cea mai fastă a pugilismului din oraşul şi judeţul (regiunea) noastră. Tot în acei ani '50, ne afirmam pe plan naţional cu boxeri de excepţie precum: Nicolae Bârsan, Vasile Stoica, Samoilă Crăciun, Stelian Slarcu, Ioan Botezatu, Dumitru Negrea, Iosif Zigler, Ioan Albu, D. Schneider şi, ceva mai târziu, Constantin Niculescu ("Cătănel"). Antrenorul prin mâna căruia au trecut cei mai mulţi a fost Victor Alexandru, şi el fost boxer, devenit mai târziu antrenor emerit. A fost o generaţie "de aur", pentru că, mai târziu, cu mici excepţii, pugilismul sibian a intrat în anonimat la nivelul ţării. Deşi, prin anul 1976 şi mai târziu, existau nu mai puţin de opt "săli" de box în judeţ - Carpaţi Mârşa, Voinţa Mediaş, Vitrometan Mediaş, Şoimii Ocna Sibiului, Voinţa Sibiu, IPAS, CSMS, SS Şoimii Siblu - cu antrenori şi sprijin financiar (de la ministere, cooperaţie şi sindicate), rezultatele erau destul de modeste. Totuşi, câteva "vârfuri" au fost: D. Negru, W. Stengel, Gh. Niţă, M. Prie, D. Cercel, I. Carculea, D. Oniga, M. Olaru, C. Tiţoiu, D. Brăneanu, C. Maniţ, P. Cuţitar (ajuns, ulterior, în puşcărie!), Al. Prohor, D. Ene, Gh. Vâlcea, M. Ganea... Nici antrenorii cu aptitudini nu au lipsit: E. Gnandt, fraţii Dumitru şi Nicolae Negrea, A. Verdeş, S. Slarcu, E. Urdea, N. Bârsan, Gh. Fleacă, St. Şchiopu. Anual se organizau competiţii precum: Centura Păltiniş, Criteriul speranţelor, Cupa Independenţei, Cupa UTC, fie pe terenul Luceafărul, fie la Clubul Independenţa. Existau şi oameni pasionaţi de acest sport, care, în ciuda greutăţilor materiale, a lipsei unei săli adecvate, nu se lăsau copleşiţi de piedici: Aurel Urdea, Ilie Sasu, Iosif Zigler, Ion Maniu, Vasile Stoica, dr. Gh. Ucenic, Virgil Albu, Vasile Rusu...

În prezent, lipsa suportului material, o redusă bază de selecţie şi interes scăzut faţă de box au făcut ca acest sport aproape să nu mai conteze în bilanţurile - şi aşa sărace - ale Direcţiei Judeţene pentru Tineret şi Sport Sibiu, organism care se ocupă de orice numai de destinele sportului sibian nu. Înainte, deşi sportul se afla sub tutela PCR - ai cărui activişti moţăiau la şedinţele de analiză precum acum parlamentarii noştri - era condus de specialişti în domeniu, preocupaţi de munca lor. În prezent, şi aici, şi în alte zone ale ţării, au apărut tot felul de papagali care ies în faţă doar când se organizează vreo festivitate de premiere sau îşi anunţă vizita nişte granguri din Bucureşti. În loc să se ocupe de baza materială - tot mai precară - de plata antrenorilor şi sportivilor cu rezultate, de problemele sociale ale acestora, politrucii actualei democraţii organizează simpozioane, conferinţe, mese rotunde, studii şi alte aiureli constisitoare, dar fără finalitate practică. (Apropo, care-i "strategia" cu terenul Luceafărul, unde cu ani în urmă nu găseai o "fereastră" în care să încingi o miuţă, din cauza antrenamentelor şi meciurilor, iar acum a fost transformat în "piaţă de brazi" în preajma Crăciunului şi atât?!). N-am pretenţia ca Sibiul să dea un nou Gh. Negrea, dar mă doare faptul că încă o tradiţie sportivă sibiană s-a dus de râpă. Şi, fără urmă de spirit vindicativ, aştept clipa în care cineva, un om cu coloana vertebrală întreagă, îi va trage în boxa acuzaţilor pe cei care ronţăie tot în calea lor, precum viermii, numai că nu produc mătase, ci uscăciune. **(n.i.d.)**

Fotbal/ Divizia C, Seria a VII-a

Diferenţă de clasă

FC AMSO Sibiu - Metrom Braşov 2-3 (0-1)

Divizionara C sibiană nu s-a putut opune victoriei liderei la zi în clasamentul Seriei a VII-a, Metrom Braşov; obicei deja împământenit pe stadioanele de la noi, o parte a spectatorilor au suspectat formaţia sibiană de non combat; conducerea lui FC AMSO a infirmat după meci aceste acuzaţii, motivând că "unii jucători au prins o zi mai slabă"; după golul marcat la Predeal, în etapa trecută, Claudiu Poplăcean a... recidivat, fiind folosit, de altfel, în ultimele 20 de minute, pe post de atacant alături de Adi Tara; la oaspeţi, Sala a marcat primele două goluri ale formaţiei sale şi a centrat la cel reuşit de Harap, demonstrând încă o dată valoarea care l-a propulsat, în urmă cu câţiva ani, în lotul lui FC Braşov, pe vremea lui Paul Enache

Pentru a doua oară în decursul a 5 etape divizionara C sibiană a întâlnit, pe propriul teren, lidera clasamentului Seriei a VII-a. După ce în primul meci din acest retur Chimica a învins greu, dintr-un penalti transformat cu 9 minute înainte de final, a venit acum rândul celor de la Metrom să câştige pe "Municipalul" sibian, scorul de această dată fiind de 3-2 în favoarea oaspeţilor. Una peste alta, rezultatele obţinute de FC AMSO în cele 5 meciuri scurse din retur e musai să atragă semne de întrebare. Formaţia sibiană a obţinut doar două puncte din 15 posibile, a marcat doar 3 goluri (şi a primit dublu), iar la "adevăr" a coborât de la 0 la minus 7. Ce-i drept, antrenorul Viorel Jurcă are la dispoziţie un lot subţire, care a fost părăsit, de mai bine de o săptămână, şi de "căpitanul" Mircea Giurcă, iar o serie dintre titularii de drept traversează o perioadă nefastă, cu evoluţii sub valoarea lor.

Asupra jocului de sâmbătă planau, de mai bine de două săptămâni încoace, semne de întrebare. S-ar fi spus că sibienii au fost instruiţi să stea cuminţi, să facă non-combat, pentru a nu încurca formaţia braşoveană să gonească spre promovare. Unii ar fi făcut asocierea şi cu sprijinul venit în ultima vreme pentru FC AMSO din partea unui patron de firmă de construcţii din Braşov, un anume domn Preda, care însă concret nu a adus la Sibiu decât un rând nou de echipament şi atât, iar în prezent este plecat în Statele Unite. Contraargumente ar fi situaţia în care se scaldă în prezent formaţia sibiană, aflată înaintea jocului la minus 4 la "adevăr", AMSO nemaipermiţându-şi un nou pas greşit pe propriul teren, precum şi pretenia ce-i leagă pe Viorel Jurcă, tehnicianul "şoferilor", şi Adrian Văsîi, cel care pregăteşte pe Chimica Tîrnăveni, contracandidata la promovare a adversarilor sibienilor de sâmbătă.

Oaspeţii şi-au creat primele ocazii de a marca. La un sfert de oră de la primul fluier al "centralului" orădean Mudura, Orghişan a reluat din cădere, că capul, la colţul lung, însă balonul a trecut pe lângă. Peste 5 minute Bîrsan a şutat cu pământul, de la circa 30 de metri, însă nu a nimerit spaţiul porţii lui Zoli Dangl. La cealaltă poartă, în minutul 24 Marcu a reluat, de la limita careului mare, sub transversală, însă Belean a respins în corner. Sibienii au executat rapid, însă reluarea lui Tara, din întoarcere, a fost parată de un fundaş braşovean, care a respins din nou în afara terenului. Au mai urmat alte două lovituri de colţ consecutive, rămase însă fără rezultat pe tabela de marcaj. Emoţii pentru spectatori în minutul 28, când Claudiu Gheorghe a trimis spre Dangl cu capul, portarul sibian scoţând cu greu de sub transversală. Îndoiala asupra jocului sibienilor planează pentru prima dată în minutul 33, când se produce deschiderea scorului. Atunci, Sala a marcat din dreptul punctului cu var după ce a trecut ca pe bulevard printre fundaşii centrali sibieni.

La 8 minute de la reluare, acelaşi Sala a marcat golul de 0-2, printr-un şut de la marginea careului mare. Portarul Dangl a atins mingea, însă nu a putut evita golul. De altfel, titularul dintre buturile formaţiei sibiene a evoluat, contra Metrom-ului, nerefăcut complet după o accidentare la genunchi, suferită în meciul din etapa trecută, la Predeal, şi care l-a şicanat mai tot timpul. Claudiu Poplăcean a redus din diferenţă 20 de minute mai târziu, în urma unei lovituri libere executate de Claudiu Gheorghe, însă imediat oaspeţii au înscris şi ei, Harap îndeplinind o simplă formalitate la o centrare ca la carte a lui Sala. Pe final de meci antrenorul Viorel Jurcă l-a urcat pe Claudiu Poplăcean în atac, însă sibienii nu au mai reuşit decât un gol, prin Adi Tara, cel care a lobat peste Belean din interiorul suprafeţei de pedeapsă. Oricum, o soluţie de notat urcarea lui Cl. Poplăcean în atac, cel care a marcat şi în etapa trecută, la Predeal, singurul gol al formaţiei sibiene.

"Experienţa şi valoarea şi-au spus cuvântul", afirma după meci tehnicianul sibian Viorel Jurcă, acesta infirmând categoric posibilitatea ca unii dintre jucătorii săi să nu-şi fi apărat corect şansele.

Ovidiu Boica

FC AMSO		Metrom	
1. Dangl	5	1. Belean	
3. Cl. Poplăcean	7	5. Nedelea	6
6. Comăniciu	5	6. Saitklaus	6
4. Baltag	5	14. Orghişan	5,5
2. Mereş	5	2. Voicu	6
8. Huzoaică	5	16. Bîrsan	6
(14. Ionuţ, 46)	5	(18. Ghiţă, 58)	5
7. Ov. Popa	5	7. Sala	8
10. Cl. Gheorghe	6	11. Petruş	6
5. Galea	5	17. Seciu	6
(13. Frăţilă, 54)	5	(19. Vasilache, 71)	5
9. Marcu	5	9. Coman	6,5
(15. Coconete, 69)	5	15. Harap	6,5
11. Tara	5,5	(10. Rus, 90)	
Antrenor Viorel Jurcă		Antrenor Adrian Furnică.	
Rezerve neutilizate: 12. Piţigoi; 16. Iliescu.		Rezerve neutilizate: 12. Shioc; 20. Drăgan.	

Stadion: "Municipal".
Spectatori: circa 1.000 (puţin peste 100 plătitori).
Evoluţia scorului:
0-1, min. 33 - Sala
0-2, min. 53 - Sala
1-2, min. 73 - Cl. Poplăcean
1-3, min. 75 - Harap
2-3, min. 83 - Tara
Arbitru: D. Mudura (Oradea) 7.
Asistenţi: Al. Necula 7 şi R. Tomici 7 (ambii Cîmpina).
Observator FRF: M. Constantinescu (Bucureşti).
Cartonaşe galbene: Huzoaică (28), Baltag (70), Tara (87)/ Sala (76), Nedelea (78).
Cartonaşe roşii: -.
Raportul şuturilor: 10-12 (pe poartă 7-7).
Cornere: 5-1..

Divizia C, Seria a VII-a, etapa a XX-a

Rezultate

FC AMSO Sibiu - Metrom Braşov	2-3
Viitorul Gheorghieni - Unirea Ungheni	0-2
FC '97 Sf. Gheorghe - Nitramonia Făgăraş	0-2
Romradiatoare Braşov - Bucegi Predeal	1-0
Budvar Od. Secuiesc - Energia Feldioara	0-2
Precizia Săcele - Gaz metan Tg. Mureş	3-0
Minerul Berbeşti - Chimica Tîrnăveni	0-1

Viromet Victoria a stat.

Clasament

1. Metrom Braşov	18	13	2	3	41-13	41(+14)⇔
2. Chimica Tîrnăveni	19	12	4	3	30-11	40(+13)⇔
3. Precizia Săcele*	19	14	2	3	43-12	37(+14)⇔
4. Viromet Victoria	18	9	4	5	23-16	31(+1)⇔
5. Nitramonia Făgăraş	18	9	2	7	27-21	29(+2)⇧
6. FC '97 Sf. Gheorghe	18	8	4	6	25-22	28(-2)⇩
7. Energia Feldioara	19	7	5	7	22-17	26(-4)⇧
8. Rom. Braşov	19	8	2	9	15-17	26(-4)⇧
9. Budvar Od. Secuiesc	19	7	3	9	27-21	24(-3)⇩
10. Bucegi Predeal	18	6	4	8	16-21	22(-5)⇔
11. FC AMSO Sibiu	19	5	5	9	17-29	20(-7)⇔
12. Gaz metan Mureş	19	5	4	10	14-28	19(-8)⇔
13. Unirea Ungheni	19	6	1	12	14-35	19(-5)⇧
14. Minerul Berbeşti	19	5	3	11	19-35	18(-9)⇩
15. Viitorul Gheorghieni	19	3	1	15	9-44	10(-20)⇔

* Echipă penalizată cu 7 puncte.

Etapa viitoare

Etapa a XXI-a, sâmbătă, 13 aprilie 2002, ora 11.00:
Metrom Braşov - Romradiatoare Braşov (în tur 1-2)
Unirea Ungheni - FC '97 Sf. Gheorghe (0-3)
Bucegi Predeal - Budvar Od. Secuiesc (0-1)
Energia Feldioara - Precizia Săcele (0-3)
Nitramonia Făgăraş - Viromet Victoria (2-3)
Chimica Tîrnăveni - Viitorul Gheorghieni (3-1)
Gaz metan Tg. Mureş - Minerul Berbeşti (1-1)
FC AMSO Sibiu va sta.

Baschet/Divizia A

Victorie lejeră

CSU Sibiu - Elba Timişoara 96-68 (40-38)

♦ partidă fără probleme pentru "studenţii" sibieni ♦ cel mai prolific jucător sibian a fost Bubanja, care a marcat 35 puncte ♦ urmează din nou o partidă fără miză, în compania Cimentului Fieni ♦

Penultima etapă în cadrul sezonului regulat a prilejuit elevilor antrenorului Mircea Vulc o partidă fără miză în faţa echipei Elba Timişoara, formaţie aflată în momentul de faţă pe locul VII. Fără Tordai, indisponibil, şi Pelger, incomplet refăcut, sibienii porneau la drum mizând pe jucătorii mai tineri şi sperând într-o victorie de palmares. Încă din primele minute, echipa oaspete a arătat că locul ocupat în prezent nu o mulţumeşte şi că o victorie în această partidă ar scuti-o de emoţii în prinderea play-off-ului. Aşadar, după un început ezitant al timişorenilor, aceştia trec, treptat, la cârma jocului. În min.6, ei conduceau cu 13-9. La finele primului sfert, scorul era egal, 22-22.

Până la pauză ostilităţile decurg în aceeaşi notă. Ambele formaţii trec pe rând la conducere. Din păcate, în sfertul doi, sibienii greşesc mult în apărare şi pe contraatac, spre exasperarea antrenorului Mircea Vulc.

După pauză, sibienii revin pe teren mai hotărâţi. Măresc treptat diferenţa pe tabelă (45-39, min.24 şi 57-47, min.28) şi reuşesc să câştige şi acest sfert. Până la finele partidei s-a jucat, practic, cu mingea într-o singură direcţie, spre coşul echipei oaspete. Una peste alta, o partidă reuşită, care a mulţumit în egală măsură pe cei circa 400 de suporteri prezenţi în tribunele Sălii "Transilvania".

Au marcat pentru CSU Sibiu: Bubanja 35 (3x3), Spânu 13 (2x3), Kovacs, Verbu (câte 12), Morar 9 (1x3), Crăciun 6 (1x3), Pelger 6 (2x3) şi Alecu 3.

De la Elba Timişoara, cei mai prolifici jucători au fost Păltinişan (22) şi Jojici (18).

Ultima partidă pentru sibieni din cadrul sezonului regulat va avea loc sâmbăta viitoare, la Fieni, cu Cimentul din localitate.

M. IONESCU

Dirt-track/C.N.

Debutul Campionatului Naţional se amână

Federaţia Română de Motociclism şi-a făcut parcă un obicei din a amâna începerea Campionatului Naţional de Dirt-track. La fel ca şi anul trecut, startul Campionatului Naţional a fost amânat. Primele două etape ar fi trebuit să se desfăşoare la Sibiu, în 13-14 aprilie, însă din motive ce nu au fost explicate, acestea s-au amânat pentru o dată care va fi stabilită ulterior.

"Cred că această amânare are la bază considerente financiare cu care se confruntă majoritatea participanţilor. Trebuie luată în calcul şi vremea, care este deocamdată potrivnică acestui sport. În ceea ce ne priveşte pe noi, pregătirile decurg bine", ne-a declarat preşeditele AS Voinţa, Gheorghe Paraschiv.

M. I.

Tehnici de respiraţie, exerciţii fizice, meditaţie

Într-un cuvânt, Qigong

Sâmbătă, Cercul Militar Sibiu a fost gazda manifestării prilejuite de Ziua Mondială a Qigong-ului, sărbătorită în toate cele 450 de asociaţii existente în întreaga lume. A fost un bun prilej pentru a afla mai multe despre acest sport, despre rezultatele benefice ale practicării Qigong-ului, despre efectele terapeutice. Qigong-ul poate pune "probleme" afecţiunilor respiratorii, digestive, ale aparatului circulator etc. Trebuie spus că în Qigong există 5 stiluri: taoist, confucianist, budist, Qigong medical, wushu Qigong. Toate au fost practicate de maestrul Lin Kai Ting, care, după cum remarca d-na Doina Popa (unul dintre pilonii Qigong-ului din Sibiu), "desfăşoară de mai bine de 10 ani o activitate de apostolat în România". Se impune, de asemenea, precizarea că, Qigong-ul nu e totuna cu artele marţiale (deşi însuşi maestrul Lin Kai Ting a practicat, timp de 11 ani acest sport, la care a renunţat în 1978). Revenind la chestiuni organizatorice, să spunem că, de curând, a luat fiinţă Federaţia Română de Qigong, unică în Europa, iar în viitorul apropiat se vor face demersuri pentru introducerea acestui sport în segmentul educaţional. În întreaga lume există aproximativ 50 de milioane de practicanţi ai Qigong-ului, din care 16 milioane doar în China, ţara de baştină a acestui sport. În România există circa 3000 de practicanţi grupaţi în asociaţii.

Pe lângă faptul că este Ziua Mondială a Qigong-ului, 6 aprilie este şi ziua de naştere a revistei de formare şi informare QIGONG, publicaţie care încearcă să răspundă la o serie de întrebări legate de acest sport pe care, încă, multă lume îl confundă cu artele marţiale sau cu yoga.

În încheiere (pentru că, din motive de spaţiu, trebuie să ne oprim, deşi ar mai fi multe de spus), vom spune celor interesaţi că antrenamentele au loc joia (orele 18-20) şi sâmbăta (orele 9-11), la Clubul Sportiv Şcolar aflat pe str. Independenţei. **(D.B.)**

Tenis/Cupa Davis

5 - 0 cu Austria!

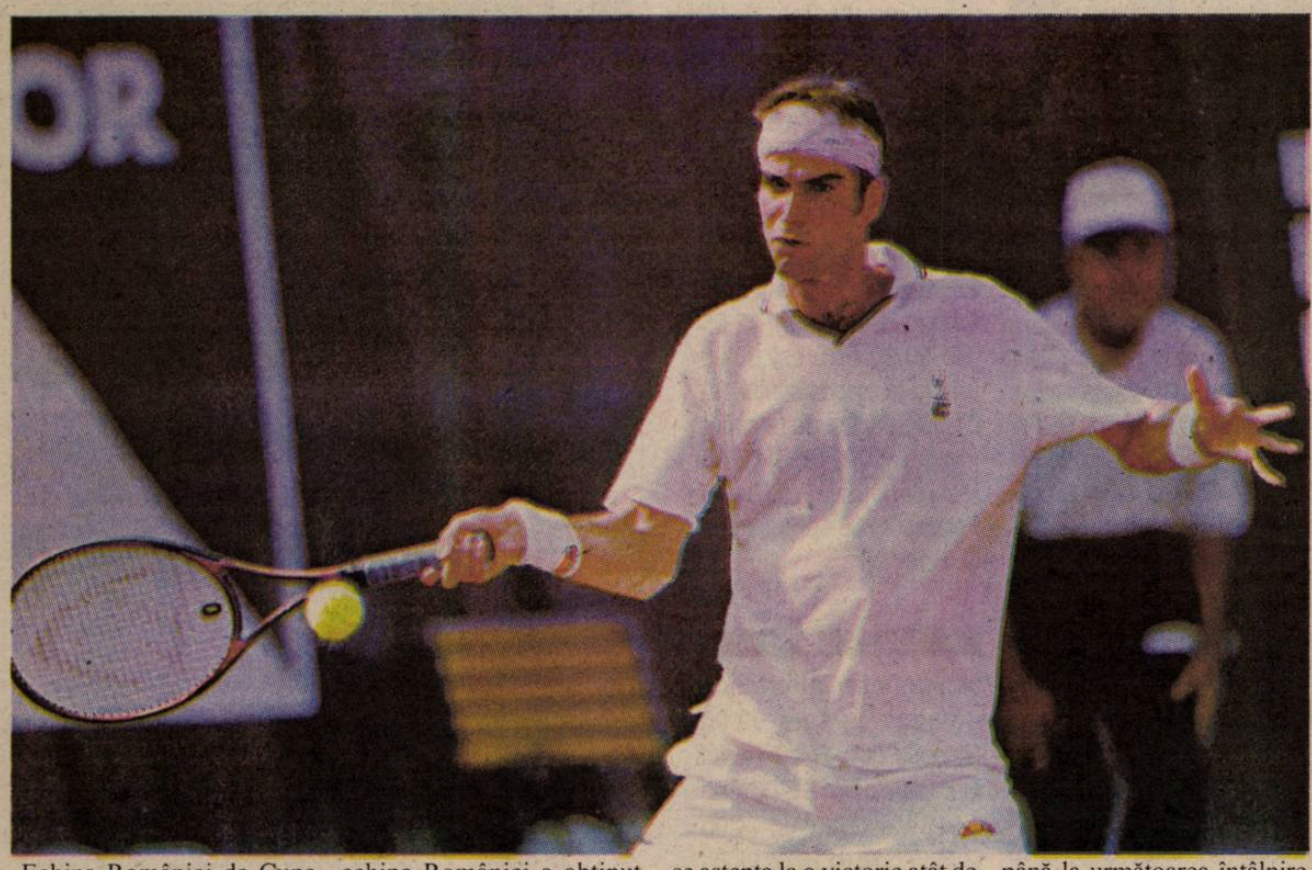

Echipa României de Cupa Davis a câştigat, cu scorul general de 5-0, întâlnirea cu reprezentativa Austriei, desfăşurată în Sala Sporturilor din Constanţa, în cadrul turului al doilea al Grupei I a Zonei Euro-Africane.

În ultimul meci al întâlnirii, Victor Hănescu l-a învins, ieri, cu scorul de 6-4, 6-4, pe austriacul Jurgen Melzer, după aproximativ o oră de joc. Hănescu a disputat, astfel, primul său meci în proba de simplu din cadrul Cupei Davis, după ce la dublu debutase anul trecut, în întâlnirea cu Cehia, de la Prostejov. Jucătorul român a reuşit în ambele seturi câte un break în game-ul al treilea, iar apoi şi-a conservat avantajul.

În urma acestei victorii, echipa României a obţinut, pentru al şaptelea an consecutiv, calificarea în barajul pentru promovarea în Grupa Mondială a Cupei Davis.

Victor Hănescu a declarat, imediat după meci, că până la finalul acestui sezon şi-a propus să acceadă în Top 100 ATP. "Acest meci din Cupa Davis îmi va da un impuls în încercarea mea de a ajunge în primii 100 de jucători ai lumii până la încheierea acestui an. Am nevoie de astfel de meciuri tari pentru a-mi atinge obiectivul propus. Tocmai de aceea, voi participa şi la calificările de la Roland Garros şi de la Wimbledon", a spus Hănescu.

Căpitanul nejucător al echipei României, Florin Segărceanu, a declarat că nu se aştepta la o victorie atât de categorică împotriva Austriei. "Întâlnirea cu Austria nu a fost aşa de uşoară cum o arată scorul. Meciurile au fost destul de disputate şi scorul putea fi altul. Meciul de baraj îl vom juca în luna septembrie, iar dacă tragerea la sorţi ne va oferi statutul de gazdă, atunci, probabil că vom alege să jucăm pe zgură", a precizat Segărceanu.

Andrei Pavel a menţionat că următorul turneu la care va participa va fi cel de Master Series de la Monte Carlo. Pavel a spus că este posibil să nu participe la ediţia din acest an a turneului de la Wimbledon, pentru că exact în acea perioadă soţia sa, Simone, ar putea să nască.

Gabriel Trifu a declarat că, până la următoarea întâlnire din Cupa Davis, care se va disputa în luna septembrie, el şi Pavel nu vor mai juca împreună la dublu, întrucât au un program diferit.

Căpitanul nejucător al Austriei, Gunter Bresnik, a declarat că jucătorii austrieci ar fi meritat să obţină măcar un punct în întâlnirea cu România. "Rezultatul final, 5-0, este unul nemeritat. Meciul lui Koubek cu Voinea şi cel de dublu au fost foarte disputate şi de aceea cred că meritam cel puţin un punct. Nouă ne-a lipsit şi Markus Hipfl, care este accidentat, dar ceilalţi componenţi ai echipei nu prea au fost în formă bună. Oricum, avem o echipă tânără, care ne dă speranţe de viitor", a spus Bresnik.

Gimnastică/ "Internaţionalele" României

16 medalii pentru gimnaştii noştri

Gimnaştii români au câştigat, ieri, 16 medalii în finalele pe aparate din cadrul Campionatelor Internaţionale de gimnastică artistică ale României, ce au avut loc la Ploieşti.

La feminin România a obţinut şapte medalii, prin gimnastele Oana Petrovschi şi Floarea Leonida. Oana Petrovschi a câştigat o medalie de aur, în proba de sărituri, două de argint, la bârnă şi sol, şi una de bronz, la paralele. Floarea Leonida a obţinut două medalii de aur, la bârnă şi sol, şi una de argint, la paralele.

În concursul masculin, gimnaştii români au câştigat nouă medalii. Medaliile de aur au fost obţinute de Marian Drăgulescu, la sol, Ioan Suciu, la paralele şi cal cu mânere, şi Dan Potra, la bară fixă. Medalii de argint au revenit gimnaştilor Ioan Suciu, la sol şi sărituri, Dan Potra, la paralele, în timp ce Bogdan Orzaţă, la cal cu mânere, şi Constantin Covaci, la sărituri, au cucerit medalii de bronz.

Fotbal/Stranieri

Fără goluri

Mijlocaşul român **Dorinel Munteanu** a fost titular în partida pe care echipa sa, VfL Wolfsburg, a pierdut-o, sâmbătă, pe teren propriu, cu scorul de 1-3, în faţa formaţiei Hertha Berlin, în etapa a XXX-a din Bundesliga. Munteanu, care a jucat tot meciul, a primit un cartonaş galben în minutul 42. Echipa Energie Cottbus, cu mijlocaşul român **Vasile Miriuţă** titular, a terminat la egalitate, acasă, scor 3-3, meciul cu formaţia Borussia Monchengladbach. Miriuţă a jucat pe toată durata întîlnirii, în timp ce fundaşul **Laurenţiu Reghecampf** nu a evoluat nici un minut. Fundaşul român **Cătălin Răcănel** nu a jucat în partida pe care echipa sa, St.Pauli, a terminat-o la egalitate, pe teren propriu, scor 1-1, cu formaţia FC Kaiserslautern.

Echipa Anderlecht Bruxelles, cu mijlocaşul român **Alin Stoica** titular, a fost învinsă, acasă, cu scorul de 2-0, de formaţia St.Trond, în etapa a XXX-a a campionatului Belgiei. Stoica a jucat tot meciul, el primind un cartonaş galben în minutul 55. Mijlocaşul român **Marius Mitu** a evoluat toate cele 90 de minute în întâlnirea pe care echipa sa, RWD Molenbeek, a pierdut-o, în deplasare, cu scorul de 0-2, în faţa formaţiei RC Genk.

Echipa Vitesse Arnhem, cu fundaşul român **Ştefan Nanu** titular, a terminat la egalitate, pe teren propriu, scor 0-0, partida cu formaţia SC Heerenveen, din etapa a XXX-a a campionatului olandez. Nanu a fost înlocuit, în minutul 80, cu Laros.

Fundaşul român **Daniel Ciucă** a fost titular în meciul pe care echipa sa, Oberhausen, a câştigat-o, în deplasare, cu scorul de 3-0, în faţa formaţiei Schweinfurt, în etapa a XXX-a din liga secundă a campionatului Germaniei. Ciucă a fost schimbat, în minutul 28, cu Tieka. Echipa FC Saarbrucken, fără fundaşul român **Leo Grozavu**, a terminat la egalitate, acasă, scor 1-1, întîlnirea cu formaţia Hannover '96.

Fundaşul român **Dan Petrescu** nu a evoluat în partida pe care echipa sa, Southampton, a câştigat-o, pe teren propriu, cu scorul de 2-0, în faţa formaţiei Derby County, în etapa a XXXIV-a din Premier League.

Echipa Grasshopper Zürich, fără mijlocaşul român **Mihai Tararache**, a învins, în deplasare, cu scorul de 2-0, formaţia FC Sion, în etapa a VIII-a a play-off-ului campionatului elveţian.

Atacantul român **Viorel Moldovan** nu a jucat în meciul pe care echipa sa, FC Nantes, l-a terminat la egalitate, în deplasare, scor 1-1, cu formaţia Paris Saint-Germain, în etapa a XXXI-a din Premiere Division. Echipa AS Monaco, fără atacantul român **Florin Răducioiu**, a terminat la egalitate, acasă, scor 2-2, întâlnirea cu formaţia FC Metz.

FOTBAL ÎN EUROPA

ITALIA - etapa a XXX-a

Brescia - Verona **0-0**
Chievo - Milan **1-1** (Moro '22 - F.Inzaghi '13)
Internazionale - Atalanta **1-2** (Vieri '47 - Sala '43, Berretta '62)
Parma - Udinese **2-0** (Diana '25, Hakan Sukur '76)
Perugia - Juventus **0-4** (Trezeguet '9, Del Piero '45, '62, C.Zenoni '57)
Piacenza - Fiorentina **3-0** (Matuzalem '28, Volpi '41, Hubner '45)
Venezia - Roma **2-2** (Maniero '61, De Franceschi '81 - Montella '87 din penalti, '89).
Clasament: 1.Internazionale Milano 62 puncte, 2.AS Roma 60 p, 3.Juventus Torino 59 p.

SPANIA - etapa a XXXIII-a

Real Madrid - Rayo Vallecano **3-1** (Roberto Carlos '11, Morientes '38, Figo '78 din penalti - Hernandez '85)
La Coruna - Mallorca **5-0** (Tristan '20, '27, '33, Victor '39, Sergio '62)
Athletic Bilbao - CF Barcelona **0-2** (Saviola '17, '76)
Las Palmas - Zaragoza **1-1** (Jorge '47 din penalti - Juanele '69).
Deportivo Alaves - Villareal **2-1 (1-1)**
Au marcat Llorens (25), Coloccini (68) Calleja (45)
Espanyol - Celta Vigo **2-0 (1-0)**
Au marcat Palencia (23), Tamudo (76)
Malaga - Tenerife **2-0 (0-0)**
Au marcat Litos (48), Leko (86)
Valladolid - Sevilla **1-1 (1-1)**
Au marcat Fernando (36 - penalti)/ Toedtli (14)
Valencia - Real Sociedad **4-0 (2-0)**
Au marcat Baraja (12),Kily Gonzales (28), Angulo (55), Mista (89)
Clasament: 1.Real Madrid 62 puncte, 2.CF Valencia 59 p (32 jocuri), 3.Deportivo La Coruna 58 p.

GERMANIA - etapa a XXX-a

Bayern München - Werder Bremen **2-2** (Pizarro '21, Santa Cruz '55 - Ailton '23 din penalti, Krstajici '90)
VfL Wolfsburg - Hertha Berlin **1-3**
(Klimovicz '36 - Hartmann '25, Preetz '28, Marx '48)
Energie Cottbus - Borussia Monchengladbach **3-3** (Topici '31, Kaluzny '34, '70 - Asanin '37, Munch '64 din penalti, Piplica 85 autogol)
St.Pauli - FC Kaiserslautern **1-1** (Meggle '69 din penalti - Lincoln '48)
Bayer Leverkusen - FC Koln **2-0** (Butt '13 din penalti, Lucio '25)
Schalke 04 - Hamburg SV **2-0** (E.Mpenza '8, Sand '39)
Hansa Rostock - FC Nürnberg **1-0** (Arvidsson '3).
Borussia Dortmund - München 1860 **2-1** (2-1)
Au marcat Kehl (20), Heinrich (25)/ Schroth (12)
Freiburg - Stuttgart **0-2** (0-0)
Au marcat Meira (79), Handschuh (88)
Clasament: 1.Bayer Leverkusen 65 puncte, 2.Borussia Dortmund 61p, 3.Schalke 04 58 p.

ANGLIA - etapa a XXXIV-a

Leicester City - Manchester United **0-1** (Solskjaer '61)
Arsenal Londra - Tottenham Hotspur **2-1** (Ljungberg '24, Lauren '86 din penalti - Sheringham '81 din penalti)
Chelsea Londra - Everton **3-0** (Hasselbaink '26, '44, Zola '90)
Bolton Wanderers - Ipswich Town **4-1** (Bobici '2, '30, '38, Djorkaeff '35 - Clapham '90)
Middlesbrough - Aston Villa **2-1** (B.Carbone '39, Ehiogu '65 - Angel '60)
Southampton - Derby County **2-0** (Oakley '29, Pahars '55)
West Ham United - Charlton Athletic **2-0** (Di Canio '23 din penalti, Kanoute '34).
Leeds United - Sunderland **2-0** (1-0)
Au marcat Craddock (8 - autogol), Keane (83).
Clasament: 1.Arsenal Londra 72 puncte, 2.Manchester United 70 p, 3.Liverpool 68 p (33 jocuri).

FRANŢA - etapa a XXXI-a

Lens - Troyes **0-0**
PSG - Nantes **1-1** (Okocha '55 - Quint '39)
Bordeaux - Bastia **2-1** (Meriem '24, C.Sanchez '39 - Jeunechamp '87)
Rennes - Lille **4-0** (Sorlin '1, '70, Arribage '81, Maoulida '90)
Sochaux - Marseille **3-0** (Saveljici '20, Frau '35 din penalti, '64)
Montpellier - Guingamp **2-1** (Carotti '45, Barbosa '60 - Drogba '24)
Monaco - Metz **2-2** (Givet '29, '60 - Bastien '38, Adebayor '76)
Lorient - Sedan **1-1** (Guel '71 - Ndiefi '90).
Clasament: 1.RC Lens 61 puncte, 2.Olympique Lyon 56 p (30 jocuri), 3.Paris Saint-Germain 55 p.

OLANDA - etapa a XXX-a

Twente Enschede - Sparta Rotterdam **2-0**
De Graafschap - RKC Waalwijk **3-1**
Roda Kerkrade - AZ'67 Alkmaar **0-0**
Vitesse Arnhem - SC Heerenveen **0-0**
Willem Tilburg - Fortuna Sittard **3-0**
Clasament: 1.Ajax Amsterdam 61 puncte, 2.Feyenoord Rotterdam 56 p (28 jocuri), 3.PSV Eindhoven 54 p (28 j).

PRO TV

Luni, 8 aprilie

07.00 Teo (r) 08.00 Ştirile Pro TV 09.00 Tânăr şi neliniştit (r) 10.00 Gaşca din Malibu (r) 10.30 Râdeţi cu oameni ca noi (r) 12.00 Procesul etapei (r) 14.00 Răscumpărarea (f/r) 16.00 Tânăr şi neliniştit (s) 17.00 Ştirile Pro TV 17.45 Teo 19.00 Ştirile Pro TV 20.00 Urmărire generală 21.00 La bloc 21.30 Ca$$a Loco 22.00 Ştirile Pro TV 22.30 Familia Bundy (s) 22.55 .Ro 23.00 Sub semnul întrebării 01.00 La limita imposibilului (s) 02.00 Marcă înregistrată (r) 02.30 Lumea lui Prince (muzical, SUA, 1987) 04.00 Urmărire generală (r)

Marţi, 9 aprilie

07.00 Teo (r) 08.00 Ştirile Pro TV 09.00 Tânăr şi neliniştit (r) 10.00 Promotor (r) 10.45 Bucătăria lui Radu (r) 11.30 Familia Bundy (r) 12.00 Sub semnul întrebării (r) 14.00 Magazin Liga Campionilor (r) 15.00 Urmărire generală (r) 16.00 Tânăr şi neliniştit (s) 17.00 Ştirile Pro TV 17.45 Teo 19.00 Ştirile Pro TV 19.45 Teroare în serie (thriller, SUA, 1988) 21.30 Fotbal. Liga Campionilor (live) 23.40 .Ro 23.45 Gândeşte liber 00.45 Rezumat UEFA 01.30 Ştirile Pro TV 01.45 Patru neghiobi (com., SUA, 1986) 03.45 Gândeşte liber (r) 05.00 Ştii şi câştigi (r) 05.30 Parte de carte (r) 06.30 Promotor (r)

Miercuri, 10 aprilie

07.00 Teo (r) 08.00 Ştirile Pro TV 09.00 Tânăr şi neliniştit (r) 10.15 Gândeşte liber (r) 11.30 Liga Campionilor (r) 13.00 Rezumat UEFA (r) 14.00 Teroare în serie (f/r) 16.00 Tânăr şi neliniştit (s) 17.00 Ştirile Pro TV 17.45 Teo 19.00 Ştirile Pro TV 19.45 Şoimi de noapte (acţ., SUA, 1981) 21.30 Fotbal (live) 23.40 .Ro 23.45 Ştirile Pro TV 00.00 Rezumat UEFA 01.00 Charlie Chaplin 03.00 Meci de Divizia A (r) 04.30 Sub semnul întrebării (r) 06.30 Ştii şi câştigi (r)

Joi, 11 aprilie

07.00 Teo (r) 08.00 Ştirile Pro TV 09.00 Tânăr şi neliniştit (r) 10.15 Profeţii despre trecut (r) 11.30 Liga Campionilor (r) 13.00 Rezumat UEFA (r) 14.00 Şoimii de noapte (f/r) 16.00 Tânăr şi neliniştit (s) 17.00 Ştirile Pro TV 17.45 Teo 19.00 Ştirile Pro TV 20.00 Căsătorie cu repetiţie (comedie, România, 1985) 22.00 Ştirile Pro TV 22.30 Familia Bundy (s) 22.55 .Ro 23.00 ProVest 00.00 La limita imposibilului (s) 01.00 Punct şi de la capăt (dramă, SUA, 1999) 03.00 Meci din Divizia A (r) 04.45 ProVest (r) 06.00 Bucătăria lui Radu (r)

TELEVIZIUNEA antena 1

Luni, 8 aprilie

07.00 Observator 08.00 Cafeaua cu sare 09.00 Te voi iubi mereu (s) 11.00 Liceul Sunset Park (dramă, SUA, '96) 13.00 Ştiri 13.15 MacGyver (s) 14.00 Academia vedetelor (r) 16.00 Ispita (s) 17.00 Ştiri 17.20 Soledad (s) 19.00 Observator 20.00 48 de ore (acţ., SUA, 1982) 22.00 Observator 22.30 Marius Tucă Show 23.30 Liceul Sunset Park (f/r) 01.30 Observator (r) 02.00 Zile din viaţa noastră (s) 04.00 Cafeaua cu sare (r)

Marţi, 9 aprilie

07.00 Observator 08.00 Cafeaua cu sare 09.00 Soledad (s/r) 11.00 Te voi iubi mereu (s) 13.00 Ştiri 13.15 MacGyver (s) 14.00 48 de ore (f/r) 16.00 Ispita (s) 17.00 Ştiri 17.20 Soledad (s) 19.00 Observator 20.00 Din dragoste 22.00 Observator 22.30 Marius Tucă Show 23.30 În numele muzicii (com., SUA, 1992) 01.30 Observator 02.30 Zile din viaţa noastră (s) 04.00 Cafeaua cu sare (r)

Miercuri, 10 aprilie

07.00 Observator 08.00 Cafeaua cu sare 09.00 Soledad (s/r) 11.00 Te voi iubi mereu (f/r) 13.00 Ştiri 13.15 MacGyver (s) 14.00 Din dragoste (r) 16.00 Ispita (s) 17.00 Ştiri 17.20 Soledad (s) 19.00 Observator 20.00 Gong Show22.00 Observator 22.30 Marius Tucă Show 23.30 Capcanele adolescenţei (dramă, SUA, 1992) 01.30 Observator 02.30 Zile din viaţa noastră (s) 04.00 Cafeaua cu sare (r)

Joi, 11 aprilie

07.00 Observator 08.00 Cafeaua cu sare 09.00 Soledad (s/r) 11.00 Te voi iubi mereu (f/r) 13.00 Ştiri 13.15 MacGyver (s) 14.00 Gong Show (r) 16.00 Ispita (s) 17.00 Ştiri 17.20 Soledad (s) 19.00 Observator 20.00 Vecinii 22.00 Observator 22.30 Marius Tucă Show 23.30 O petrecere pe cinste (com., Canada, 1992) 01.30 Observator 02.30 Zile din viaţa noastră (s/r) 04.00 Cafeaua cu sare (r)

2

Luni, 8 aprilie

08.30 Cafeaua de dimineaţă 09.30 Piatra magică (r) 10.05 Zona crepusculară (r) 10.35 Tată, am încurcat-o! (s) 11.15 Splendorile naturii (r) 12.10 Din cele mai frumoase melodii populare 12.30 Avocaţi şi asociaţi (s) 13.30 Medalion de... (r) 14.00 D.a. 15.15 Toţi, împreună 16.35 Oprirea obligatorie 17.00 Destine 17.25 Răscruci 18.00 Tată, am încurcat-o! (s) 18.30 D.a. 19.05 În mijlocul furtunii (s) 20.00 Palete 20.30 Zona crepusculară (s) 21.00 Reforma la bani mărunţi 21.30 Telejurnal 22.00 Puls 2002 22.30 Teatru TV: Doctor fără voie, de J.B.P. Moliere 00.05 Corpul uman (r) 01.00 Minutul 91 (r) 03.00 Telejurnal 03.30 Fete vesele (r)

Marţi, 9 aprilie

07.50 Dimineţile unui bărbat cuminte 08.50 Fete vesele (s) 09.15 D.a. 10.15 Tată, am încurcat-o! (s) 10.40 Lumea lui Chiţ-Chiţ 11.25 Televiziunea, dragostea mea (r) 12.25 D'ale lu' Mitică (r) 13.30 Afaceri la cheie (r) 14.00 D.a. 15.15 Toţi, împreună 16.00 Tribuna partidelor... 16.30 Ferma (r) 17.30 E dreptul tău! 18.00 Tată, am încurcat-o! (s) 18.30 D.a. 19.05 În mijlocul furtunii (s) 20.00 Ventura, zis şi Lino (doc.) 20.45 Aleea cu ghimpi (r) 21.05 Zona crepusculară (s) 21.30 Telejurnal 22.00 Cucerirea Angliei (istoric, coprcd., p. a II-a) 23.15 Pe urmele lui Puccini 23.45 Ventura, zis şi Lino (r) 00.30 Palete (r)01.00 Cauza şi defectul (r) 02.00 Tradiţii (r) 02.30 Telejurnal (r) 03.00 Fete vesele (r)

Miercuri, 10 aprilie

07.50 Dimineţile unui bărbat cuminte 08.50 Fete vesele (s) 09.15 D.a. 10.10 Zona crepusculară (r) 10.35 Tată, am încurcat-o! 11.00 Prietenii lui Piticot (r) 11.45 Camera de gardă 12.20 Bărbaţi, la cratiţă! (r) 13.30 E dreptul tău! (r) 14.00 D.a. 15.15 Toţi, împreună 16.00 Sport plus 17.00 Călătorind prin ţară 17.30 Mit şi istorie 18.00 Tată, am încurcat-o! (s) 18.30 Desene animate 19.05 În mijlocul furtunii (s) 19.55 Feţe 20.00 Ultimii războinici 21.00 Zona crepusculară (s) 21.30 Telejurnal 22.00 Vară capricioasă (dramă, Cehia, 1967) 23.15 Clepsidra cu imagini 23.45 Ultimii războinici (r) 00.40 Televiziunea, dragostea mea (r) 01.40 Arta apărării (r) 02.10 Tradiţii (r) 02.40 Destine (r)

Joi, 11 aprilie

07.50 Dimineţile unui bărbat cuminte 08.50 Fete vesele (s) 09.15 D.a. (r) 10.10 Zona crepusculară (r) 10.35 Tată, am încurcat-o (s) 11.00 Răscruci (r) 11.30 Călător în Orient (r) 12.00 Paradisul de lângă noi 12.30 Sport plus (r) 13.35 Mit şi istorie (r) 14.00 D.a. 15.15 Toţi, împreună 16.00 Tribuna partidelor... 16.30 Transilvania insolit 17.30 Afaceri la cheie 18.00 Tată, am încurcat-o! (s) 18.30 D.a. 19.05 În mijlocul furtunii (r)20.00 Cauza şi defectul 21.00 Zona crepusculară (s) 21.30 Telejurnal 22.00 Timpul trecut (do) 22.50 Aproape de suflet (dramă, Norv., 2000) 00.30 Sport plus (r) 01.30 Puls 2002 (r) 02.00 Clepsidra cu imagini (r) 02.30 Telejurnal (r) 03.00 Fete vesele (r)

1

Luni, 8 aprilie

07.00 Jurnalul de dimineaţă 07.30 Strict necesar 08.30 Bravo, bravissimo! (r) 10.10 Surprize, surprize... (r) 12.30 Teleenciclopedia (r) 13.30 Spectacolul lumii (r) 14.00 Jurnalul de prânz 14.30 Istorie polemică 15.00 Pro Patria 16.00 Kronika 17.30 Interes general 18.30 Live. Teatru TV: Gala premiilor UNITER 2002 (I) 20.00 Jurnal. Meteo. Sport 20.30 Curat Caragiale! Parol! 20.35 Live. Teatru TV: Gala premiilor UNITER 2002 (II) 23.00 Faţă-n faţă 00.00 Jurnalul de noapte 00.15 51% Europa 01.00 Marele jazz 02.00 Jurnal. Meteo. Sport (r) 02.35 Interes general (r) 03.35 Iartă-mă (r)

Marţi, 9 aprilie

07.00 Jurnalul de dimineaţă 07.30 Strict necesar 08.15 Pasiuni (r) 08.55 Debut 50 plus (r) 09.55 O vedetă populară (r) 11.00 TVR Timişoara 13.00 Ora G(r) 14.00 Jurnalul de prânz 14.30 Puncte cardinale 15.00 Faţă-n faţă (r) 16.00 Kronika 17.00 Feminin 17.45 Pasiuni (s) 18.30 Corect 18.35 Careul de aur 19.15 Ştiri. Sport 19.25 Istoria fotbalului (do) 20.00 Ştiri. Sport 20.45 Curat Caragiale! Parol! 20.50 Concurs la Dixie Bar (com. muzic., SUA, '79) 22.35 Amprente 22.50 Frontal 23.50 Jurnalul de noapte 00.05 Lumea dansului 01.05 Feminin (r) 01.50 Jurnal. Meteo (r) 02.35 Puncte cardinale (r)

Miercuri, 10 aprilie

07.00 Jurnalul de dimineaţă 07.30 Strict necesar 08.15 Pasiuni (r) 09.00 Concurs la Dixie Bar (f/r) 10.40 Amprente (r) 10.55 TVR Cluj 13.00 Tezaur folcloric (r) 14.00 Jurnalul de prânz 14.30 Oameni ca noi 15.00 Bucuriile muzicii 16.00 Panorama 17.00 Medicina pentru toţi 17.45 Pasiuni (s) 18.30 Corect! 18.35 Careul de aur 19.15 Ştiri 19.25 Istoria fotbalului (do) 20.00 Ştiri. Meteo. Sport 20.45 Teatru TV: O noapte furtunoasă, de I.L. Caragiale 22.10 Cu ochii-n 4 22.45 Recurs la morală 23.45 Jurnalul de noapte 00.05 Infomania 01.00 Poveste de dragoste (r) 01.45 Jurnal. Meteo. Sport (r) 02.30 Lumea dansului (r) 03.30 Cu ochii-n 4 (r)

Joi, 11 aprilie

07.00 Jurnalul de dimineaţă 07.30 Strict necesar 08.15 Pasiuni (r) 09.00 Teatru TV (r) 10.25 Cu ochii-n 4 (r) 11.05 TVR Iaşi 13.00 Muzica e viaţa mea (r) 14.00 Jurnalul de prânz 14.30 51% Europa (r) 15.15 Eveniment 16.00 Convieţuiri 16.30 Panorama 17.00 Vino să vezi! 17.45 Pasiuni (s) 18.30 Corect! 18.35 Careul de aur 19.15 Ştiri. Sport 19.25 Istoria fotbalului (do) 20.00 Jurnal. Meteo. Sport 20.45 Curat Caragiale! Parol! 20.50 Sub semnul poruncii (thriller, Italia, '77, p.I) 22.40 Reflecţii rutiere 22.55 Euroatlantica 23.55 Jurnalul de noapte00.10 Profesioniştii 01.10 Vino să vezi! (r) 01.55 Jurnal. Meteo. Sport (r) 02.45 Eveniment (r) 03.30 Reflecţii rutiere (r)

EUROSPORT

Luni, 8 aprilie

09.30 Motociclism (r) 10.30 Supersport (r) 11.30 Sidecar (dec.) 12.15 Natatie (r) 13.30 Curling. CM SUA (r) 14.30 Curling. CM SUA (dec.) 17.00 Live. Ciclism 18.30 Toate sporturile (r) 19.00 Fotbal. Eurogoluri (rep.) 20.45

Motociclism (rez.) 21.15 Box (r) 23.00 Live. Curling. CM SUA 01.00 Ştirile Eurosport 01.15 Ciclism (r) 02.15 Ştirile Eurosport (r)

Marţi, 9 aprilie

09.30 Ciclism (r) 11.00 Toate sporturile (r) 11.30 Fotbal (r) 11.45 Fotbal. Eurogoluri (r) 13.30 Curling. CM SUA (r) 14.30 Curling. CM SUA (dec.) 17.00 Live. Ciclism 18.30 Live. Curling. CM SUA 20.30 Sporturi extreme

(mag.) 21.00 În culisele Formulei 1 (rep.) 21.30 Live. Box 00.00 Ştirile Eurosport 00.15 Live. Curling. CM SUA 01.00 Curling (r) 02.15 Ştirile Eurosport (r)

Miercuri, 10 aprilie

09.30 Fotbal (r) 12.15 Fotbal (r) 13.00 În culisele Formulei 1 (r) 13.30 Curling (r) 14.30 Curling (dec.) 15.45 Live. Ciclism 18.15 Ciclism (dec.) 19.30 Live. Curling. CM SUA 20.30 Curling (r) 21.30 Navigaţie (rep.) 22.30 Golf (rez) 23.30 Ştirile Eurosport 23.45 Live. Curling. CM SUA 01.00 Fotbal (rep.) 01.45 Fotbal (r) 02.15 Ştirile Eurosport

Joi, 11 aprilie

09.30 Fotbal (r)10.45 Navigaţie (r) 11.45 Golf (r) 12.45 Ciclism (r) 13.30 Curling (r) 14.30 Curling (dec.) 17.00 Live. Ciclism 18.30 Live. Curling. CM SUA 20.30 Fotbal (rep.) 21.15 Fotbal (rep.) 21.45 Box (înreg.) 22.45 Fotbal (rep.) 23.45 Fotbal Poveştile CM 00.00 Ştirile Eurosport 00.15 Fotbal (dec.) 01.15 Formula 1 (r) 01.45 Superbike (rep.) 02.15 Ştirile Eurosport (r)

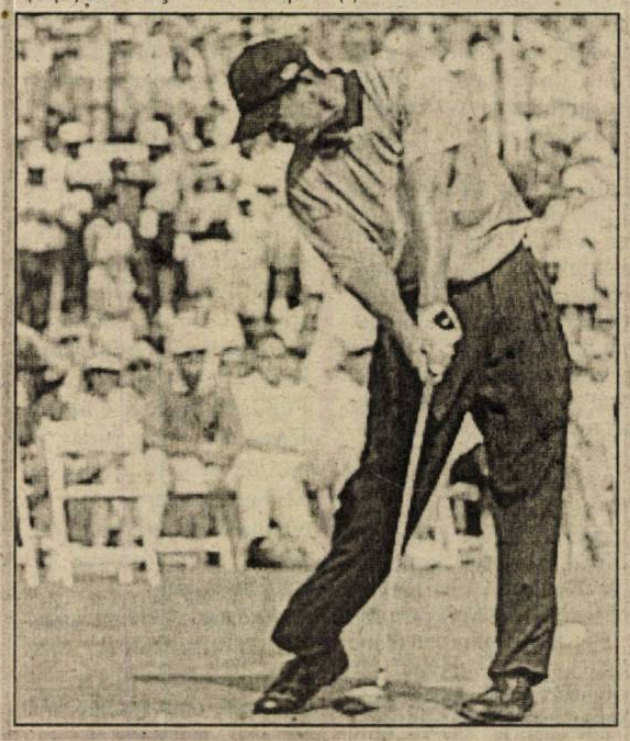

Scurt istoric al campionatelor mondiale de fotbal

Prima ediţie, prima campioană - Uruguay (1930)

Cea mai importantă competiţie a echipelor reprezentative de fotbal a ajuns la venerabila vârstă de 72 de ani, dar ideea organizării unui campionat mondial este mult mai veche. Astfel, FIFA (Federaţia Internaţională de Fotbal Asociatie a luat fiinţă în 1904, la Paris, membre fondatoare fiind federaţiile naţionale din Franţa, Olanda, Belgia, Germania, Spania, Suedia, Danemarca şi Elveţia). Primul preşedinte a fost ales francezul Robert Guerin, care s-a aflat printre iniţiatorii înfiinţării FIFA. În statutul federaţiei era prevăzută crearea unui "campionat internaţional", dar acest lucru s-a petrecut abia în 1930, amânarea fiind determinată de cauze obiective (izbucnirea primului război mondial, urmările acestuia), dar şi subiective. Din 1921, preşedinte al FIFA era Jules Rimet şi acesta şi-a fixat ca principal obiectiv atragerea a cât mai multor federaţii naţionale şi organizarea CM.

La Olimpiadele din 1924 şi 1928 a impresionat reprezentativa Uruguayului, care a câştigat medaliile de aur, astfel că s-a decis ca această ţară să fie gazda primei ediţii. Ideea n-a plăcut Marii Britanii - care se considera patria fotbalului - aşa că aceasta a refuzat să participe. Alte ţări n-au putut face deplasarea din cauza costului ridicat al călătoriei din Europa până în America de Sud. Aşa se face că, de pe "bătrânul continent" n-au participat decât patru echipe: Belgia, Franţa, Iugoslavia şi... România, ţară a cărei federaţie de fotbal data din 1908, dar care se afiliase la FIFA doar în 1930! În fruntea federaţiei noastre se afla, la acea oră, Octav Luchide, doctor în drept, unul din ctitorii fotbalului românesc, care a avut ambiţia să demonstreze lumii că România nu-i oricine nici în sport.

Banii necesari deplasării, cazării şi mesei au fost strânşi cu mare greutate, iar drumul n-a fost lipsit de peripeţii. Până la Genova, portul de îmbarcare, delegaţia a călătorit cu un tren de clasa a II-a, fiindcă doar pentru atât le-au mai rămas bani fotbaliştilor şi conducătorilor, după ce-şi făcuseră costume identice. Câţiva dintre membrii delegaţiei (inclusiv fotbaliştii care erau angajaţi) au fost nevoiţi să-şi ia concediu fără plată pentru a putea face deplasarea!

La 19 iunie 1930, românii se îmbarcau pe transatlanticul "Conte Verde", urmând să călătorească împreună cu delegaţiile Belgiei şi Franţei. Toată delegaţia română cuprindea 15 jucători şi 5 conducători. (Acum, asemenea delegaţii includ neveste, oameni de afaceri, politicieni etc.).

Această primă ediţie n-a fost un fiasco pentru că, alături de cele patru reprezentative din Europa, la start s-au prezentat nouă echipe din cele două Americi. Formaţiile au fost împărţite în patru grupe, sorţii hotărând ca România să evolueze în grupa a III-a, alături de Uruguay şi Peru.

Grupa I - Favorită Argentina

Aceasta a fost singura grupă cu patru echipe: Franţa, Argentina, Mexic şi Chile. Favorită certă pornea Argentina, pe care mulţi o vedeau chiar câştigătoare a trofeului şi, într-adevăr, aceasta a ocupat primul loc, calificându-se pentru semifinale. Franţa - Mexic 4-1 (3-0)

Au marcat: Laurent (min.19), Langiller (40), Maschinot (42, 86), respectiv Carreno (71).

Argentina - Franţa 1-0 (0-0)

Monti (81).

Chile - Mexic 3-0 (1-0)

Subiabre (5, 50), Vidal (65).

Argentina - Mexic 6-3 (3-0)

Stabile (3 goluri), Varallo (două), Zumelzu, respectiv Lopez, M. Rosas, F. Rosas. (Buletinul oficial nu precizează minutele, probabil din cauză că au fost multe goluri).

Argentina - Chile 3-1 (2-1)

Stabile (12, 13), Mario Evaristo (51), respectiv Subiabre (15).

1. Argentina	3	3	0	0	10-4	6
2. Chile	3	2	0	1	5-3	4
3. Franţa	3	1	0	4	4-3	2
4. Mexic	3	0	0	3	4-13	0

Grupa a II-a - Iugoslavia a spălat ruşinea

Într-o grupă deloc uşoară, sârbii au reuşit să se impună, spălând ruşinea formaţiilor europene, care n-au putut face faţă formaţiilor de peste ocean. Încă de atunci, Iugoslavia avea o reprezentativă competitivă pe plan mondial. Brazilia încă nu ajunsese la putere în fotbalul internaţional, deşi avea, încă de atunci, mari fotbalişti (Zeze Moreira, Flavio Costa, Neto, Visintainer). Iugoslavia - Brazilia 2-1 (2-0)

Tirnanici (19), Marianovici (30), respectiv Preguinho Neto (62).

Iugoslavia - Bolivia 4-0 (0-0)

Bek (60, 67), Marianovici (65), Vuiadinovici (85).

Brazilia - Bolivia 4-0 (1-0)

Preguinho Neto (37, 52), Moderato Visintainer (57, 70).

1. Iugoslavia	2	2	0	0	6-1	4
2. Brazilia	2	1	0	1	5-2	2
3. Bolivia	2	0	0	2	0-8	0

Grupa a III-a - Românii n-au fost doar în excursie

Nimerind într-o grupă cu două sud-americane

- dintre care una era candidată la titlu - reprezentativa noastră putea fi umilită dar n-a fost, reuşind o victorie, care i-a asigurat un onorabil loc 2 şi marcând trei goluri (spre deosebire de Belgia sau Bolivia, care numai au încasat). Uruguayenii s-au impus fără dificultate.

România - Peru 3-1 (1-0)

Stanciu (1, 75), Barbu (89), respectiv Souza (60).

România a aliniat formaţia: Lăpuşneanu-Steiner, Bürger-Rafinski, Vogl, Fieraru-Covaci, Deşu, Wetzer, Stanciu, Barbu. (Căpitan-antrenor: Rudi Wetzer).

Uruguay - Peru 1-0 (0-0)

Castro (60).

Uruguay - România 4-0 (4-0)

Dorado (7), Scarone (28), Anselmo (30), Cea (34).

România: Lăpuşneanu-BGrger, Csako-Robe, Vogl, Fieraru-Covaci, Deşu, Rafinski, Wetzer, Barbu.

1. Uruguay	2	2	0	0	5-0	4
2. România	2	1	0	1	3-5	2
3. Peru	2	0	0	2	1-4	0

Grupa a IV-a - Surpriza s-a numit Statele Unite

Înainte de începerea competiţiei nimeni nu dădea vreo şansă reprezentativei Statelor Unite, iar după tragerea la sorţi a grupelor era considerată victimă sigură şi ocupantă a ultimului loc. Numai că, nord-americanii au produs marea surpriză, ajungând în semifinale.

Statele Unite - Belgia 3-0 (1-0)

Statele Unite - Paraguay 3-0 (2-0)

Paraguay - Belgia 1-0 (0-0)

1. Statele Unite	2	2	0	0	6-0	4
2. Paraguay	2	1	0	1	1-3	2
3. Belgia	2	0	0	2	0-4	0

Semifinale imprevizibile, dar... identice

Partidele din semifinale au fost floare la ureche pentru echipele sud-americane, care au zburdat spre finală, câştigând la scor. Părerile şi pariurile erau împărţite în privinţa câştigătoarei, cu un oarecare avantaj pentru Uruguay, care juca în faţa propriilor suporteri. Urmărind parcursul celor două adversare (potenţiale), era greu de spus cine va accede spre cupa mult râvnită.

Argentina - Statele Unite 6-1 (3-0)

Uruguay - Iugoslavia 6-1 (4-1)

O finală de toată frumuseţea

Stadionul "Centenario" din Montevideo gemea de lume în acea zi de 30 iulie 1930, când 100.000 de spectatori, înghesuiţi ca sardelele, aşteptau deznodământul. Onoarea de a arbitra i-a revenit belgianului John Langenus. La fluierul lui s-au aliniat formaţiile:

Uruguay: Ballesteros-Nasazzi, Mascheroni-Andrade, Fernandez, Gestido-Dorado, Scarone, Castro, Cea, Iriarte.

Argentina: Botasso-Della Torre, Paternoster-J. Evaristo, Zumelzu, Suarez-Peucelle, Varallo, Stabile, Ferreira, M. Evaristo.

Partida n-a fost lipsită de suspans, lucru care se poate deduce din evoluţia scorului: Dorado 1-0 (min.12), Peucelle 1-1 (min.21), Stabile 1-2 (min.29), Cea 2-2 (min.54), Iriarte 3-2 (min.61), Castro 4-2 (min.81). Scor final 4-2 (1-2) şi Uruguayul devenea prima campioană mondială.

Argentina a trebuit să se mulţumească cu medalia de argint şi cu trofeul primit de Guillermo Stabile, primul golgeter, autor a 8 goluri. A murit în 1966, la vârsta de 62 de ani.

Ediţia a II-a (1934) - Fotbaliştii l-au făcut fericit pe... Mussolini

Fiind programată în Europa, ediţia a doua a CM a atras mai multe formaţii. Iniţial s-au înscris 30, dar, pe parcurs, trei s-au retras (Chile, Peru, Turcia). Cu toate acestea, a fost nevoie de meciuri preliminare, pentru turneul final calificându-se 16 (dintre care 12 europene).

Bineînţeles că România a fost prezentă, în faza eliminatorie făcând parte din grupa a X-a, alături de Iugoslavia şi Elveţia. Contrar pronosticurilor - care o dădeau favorită pe fosta semifinalistă din Uruguay - pentru turneul final s-au calificat România şi Elveţia, echipa noastră reuşind un 2-2 la Berna şi 2-0 la Bucureşti cu sârbii. Din formaţia de atunci făceau parte: Zombory (Püllock) - Vogl, Albu - Lakatos (Deheleanu), Kotormany, Moravetz - Bindea, Baratky (Kovaci), Sepi (Ciolac), Bodola (Schwartz), Dobay.

Marea absentă de la turneul final din Italia a fost campioana mondială en titre, Uruguayul, care nu s-a prezentat ca... răspuns la absenţele europene din urmă cu patru ani. Surprinde, din nou, absenţa Angliei, care refuza să se amestece cu... vulgul.

Pentru Italia era un excelent prilej de a-şi arăta superioritatea, mai ales că dictatura lui Mussolini era în plină ascensiune. Meciurile din turneul final fiind eliminatorii, jumătate din echipe au plecat acasă după prima întâlnire, aşa cum s-a întâmplat şi cu reprezentativa noastră, învinsă greu de cea a Cehoslovaciei. (Întâlnirea a fost transmisă la radio - în premieră pentru istoria internaţională a fotbalului românesc - de Gh. Tari, care n-a făcut economie de superlative. Numai că, după ce au condus cu 1-0 la pauză, românii au fost învinşi de viitorii vicecampioni mondiali).

Dar iată "filmul" fazei finale:

Optimi de finală - Scapă cine poate

Cehoslovacia - România 2-1 (0-1)

Cehoslovacia: Planicka - Zenisek, Ctyroky - Kostalek, Cambal, Kroil - Junek, Silny, Sobotka, Nejedly, Puk

România: Zombory - Vogl, Albu - Deheleanu, Kotormany, Moravetz - Bindea, Kovacs, Sepi, Bodola, Dobay. (Selecţioner era austriacul Josef Uridill)

Au marcat: Puk (50), Nejedly (67), respectiv Dobay (10). Jocul a avut loc la Trieste, în faţa a 7000 de spectatori, fiind arbitrat de belgianul Langenus, cel care a condus meciul final din 1930...

Italia - SUA 7-1 (3-0)

Schiavio (5, 11, 66), Orsi (8, 70), Ferrari (64), Meazza (90), respectiv Donelli (56)

Germania - Belgia 5-2 (1-2)

Conen (de trei ori), Siffling, Kobierski, respectiv Verhoof (de două ori)

Austria - Franţa 3-2 (1-1), după prelungiri

Sindelar (10), Schall (93), Bican (101) - Nicolas (15), Verriest (114, din penalty)

Spania - Brazilia 3-1 (3-1)

Langara (2), Iraragorri (din penalty), respectiv Leonidas

Elveţia - Olanda 3-2 (2-1)

Kielholz (7, 24), Abeglen III (61), respectiv Smit (20), Vente (78)

Suedia - Argentina 3-2 (1-1)

Jonasson (2), Kroon, respectiv Bellis şi Galateo

Ungaria - Egipt 4-2 (2-1)

Teleki, Toldi (2), Vincze, respectiv Fawzi (2)

Sferturi de finală - fără... americani!

După ce că au venit doar trei echipe de peste ocean, acestea au fost eliminate după primul meci, aşa că sferturile de finală s-au jucat "în familie", adică între europeni. Nemţii şi italienii se sileau să-şi mulţumească atât suporterii, cât, mai ales, şefii de partid... Ceva discuţii au fost la întâlnirea Italia - Spania, care s-a rejucat (din cauza egalităţii). La al doilea meci, legendarul portar spaniol Zamora a lipsit, fiind accidentat, iar golul victoriei italienilor a fost contestat de spanioli pentru fault la portar (Nogues).

Germania - Suedia 2-1 (0-0)

Hohmann (2) - Dunker

Austria - Ungaria 2-1 (1-0)

Zischek, Horvath - Sarosi (din 11 m)

Cehoslovacia - Elveţia 3-2 (1-1)

Nejedly, Svoboda, Sobotka - Abeglen III, Kielholz

Italia - Spania 1-1 (0-1, 1-1), după prelungiri

Ferrari - Reguiero

Italia - Spania 1-0 (1-0)

Meazza (12)

Semifinale echilibrate

Cehoslovacia - Germania 3-1 (1-0)

Nejdely (2), Kroil - Noack

Italia - Austria 1-0 (1-0)

Guiata (18)

Finala mică (pentru locurile 3-4)

Germania - Austria 3-2 (3-1)

Lehner (2), Conen - Horvath, Sesta

Finala mare - cu prelungiri

Italia - Cehoslovacia 2-1 (1-0, 1-1)

Orsi (82), Schiavio (97) - Puk (69)

Italia: Combi - Manzeglio, Allemandi - Ferrari IV, Monti, Bertolini - Guiata, Meazza, Schiavio, Ferrari, Orsi (antrenor V. Pozzo)

Cehoslovacia: Planicka - Zenisek, Ctyrocky - Kostalek, Cambal, Kroil - Junek, Svoboda, Sobotka, Nejedly, Puk (antrenor dr. Pelikan)

Meciul s-a jucat pe stadionul "Partidul Naţional Fascist" din Roma, la 10 iunie 1934, spectatori 73.202, arbitru fiind Iwan Eklind (Suedia).

Golgeterul turneului final a fost cehul Oldrich Nejedly cu 5 goluri înscrise.

Pentru Benito Mussolini, victoria reprezentativei italiene a fost un succes personal, pe care l-a sărbătorit aşa cum numai fasciştii ştiau. Numai că, după ei s-au molipsit naziştii, comuniştii şi... alţii.

(va urma)

N.I. DOBRA

Minutul 91

"Granzii" pierd teren

Se pare că, după scandalurile iscate după "Ceahlăul - Dinamo", din chiar prima etapă a returului, cei implicaţi în fotbalul autohton, cel puţin la primul eşalon, au prins ceva frică. Asistăm, în ultimele etape, la rezultate parcă mai adevărate de valoarea formaţiilor. Dinamo nu mai bate tot ce-i iese în cale, "reuşind" două egaluri în "Groapă" cu echipele de "marinari", cei de apă dulce din Galaţi şi de apă sărată, din Constanţa, Steaua o fură pe unde merge, în vreme ce acasă mai scoate câte un 1-0 sau un egal chinuit, FC Naţional pierde pe propriul teren cu FC Argeş şi face 0-0 la Petrolul, formaţie care se târâie prin subsolul clasamentului. Cum însă nu cred în vindecarea aşa, peste noapte, a celor care au tras sforile şi încă le mai trag în fotbalul de la noi, mă aştept, în meciurile din etapele ce vor urma, să văd alte şi alte meciuri jucate la un pahar de vin roşu de Vrancea şi la o "plăşintă" moldovenească, servite la ceas de seară cu câte o "folcloristă" pe genunchi.

La fel ca şi în etapa trecută, cu Oţelul, Dinamo a remizat "acasă" de această dată cu Farul

"Fiara" l-a bătut pe Piţi

Oţelul - Steaua 1-0 (0-0)

"Militarii" bucureşteni au fost tăvăliţi bine prin noroaiele de pe terenul din Galaţi de "marinarii" lui Lăcătuş. Viorel Tănase a dat lovitura de graţie, unei formaţii care nu mai joacă absolut nimic în ultima vreme, cu 6 minute înainte de finalul jocului. Oţelul a câştigat pentru a patra oară în cele 5 meciuri disputate în retur, de când Marius Lăcătuş i-a luat locul lui Vivi Roşca. Mai mult, gălăţenii nu au pierdut încă, în ediţia în curs, pe propriul teren, şi se află în cărţi pentru un loc în Cupa UEFA, ocupând deocamdată locul 4.

Zgardă la "căţei"

Dinamo - Farul 1-1 (1-0)

Formaţia din "Ştefan cel Mare" a început bine jocul cu "marinarii" de apă sărată. Claudiu Niculescu a deschis scorul în minutul 12, şi se părea că Dinamo nu va avea greutăţi în a câştiga meciul. N-a fost să fie, Trofin egalând cu 10 minute înainte de final.
Lidera la zi a campionatului se află la al doilea egal consecutiv pe propriul teren, ceea ce mă îndreptăţeşte să afirm că până la finalul campionatului multe se mai pot întâmpla.

Ca-ntre prieteni...

FC Argeş - Gloria Bistriţa 3-0 (1-0)

Ar fi fost şi culmea să fi câştigat formaţia din Bistriţa sau să fi fost egal! Cele două formaţii se respectă una pe alta, îşi scot pălăria când intră una în "casa" celeilalte. Bineînţeles că, în tur, a câştigat echipa lui "nea Jan".
Dică a deschis scorul în minutul 39, Bălaşa a ridicat diferenţa prin golurile din minutele 65 şi 81. Trebuia să fie doar 2-0, ca în tur, însă atacantul piteştean a greşit la ultimul gol.

Golul 400, sub Tîmpa

FC Braşov - U. Craiova 1-1 (0-0)

La Braşov s-a marcat golul cu numărul 400 al actualei ediţii de campionat. Autor Victoraş Iacob, în minutul 67. Gazdele au egalat când mai erau 12 minute de joc prin Onofraş.
Bodea, de la Braşov, şi Daniel Rednic (Universitatea) au văzut cartonaşul roşu în minutele 25, respectiv 70.

"Derbi" moldovenesc

Ceahlăul - FCM Bacău 2-0 (0-0)

După ce nemţenii au umblat pe la doctori în această săptămână, fiind mai toţi gripaţi, "plăieşii" lui "Pinalti" au sărit direct în ghete şi au bătut o formaţie care e cu gândul la Cupa UEFA. Ori n-or fi fost pietrenii bolnavi, chestia cu gripa fiind ultima inovaţie în materie de derutarea adversarului, ori băcăuanii n-au ce căuta prin zona de sus a clasamentului după ce i-a bătut o echipă de desculţi. Au marcat Feizula (ce naţie o mai fi şi ăsta!) în minutul 49, şi Solomon (80).

Scor de table pe Bega

UMT - Sportul studenţesc 3-3 (2-2)

Meci cu multe goluri la Timişoara, unde s-au întâlnit "lanterna roşie" a clasamentului, UM din localitate, formaţie care nu mai prea are treabă prin "A", şi "studenţii" lui Andone, care se dau de ceasul morţii să scape de retrogradare. Au marcat Fl. Călin (7), Mada (18 - penalti), Vlaicu (77), respectiv G. Bucur (16, 31 şi 87). Stancu de la Sportul a fost eliminat în minutul 17.

Egal alb la Ploieşti

Petrolul - FC Naţional 0-0

Rezultatul înregistrat la finele partidei de tabela stadionului "Ilie Oană" nu satisface nici una dintre cele două formaţii. Pe de o parte, gazdele au coborât la minus 12 la "adevăr", iar salvarea de la retrogradare devine tot mai greu de realizat, iar pe de altă parte "bancarii" lui Olăroiu se îndepărtează tot mai mult de şefia clasamentului, cu şanse de a rata şi "zona UEFA" dacă o vor ţine tot aşa.

Încă o surpriză

Rapid - Astra 1-1 (0-1)

După ce au spulberat, miercurea trecută, la Mediaş, pe FC Bihor Oradea, scor 5-0, în "sferturile" Cupei României, "giuleştenii" au remizat, aseară, pe propriul teren, cu Astra.

Clasament

1.Dinamo	20	12	7	1	45-22	43 (+13)
2.Rapid (*)	20	11	4	5	35-21	36 (+7)
3.FC Naţional	20	9	8	3	31-15	35 (+5)
4.Oţelul	20	9	6	5	21-13	33 (0)
5.Steaua	20	10	2	8	30-23	32 (-2)
6.Universitatea	20	8	6	6	28-24	30 (0)
7.Ceahlăul	20	9	3	8	28-26	30 (0)
8.FCM Bacău	20	9	2	9	25-27	29 (-1)
9.Farul	20	7	6	7	26-26	27 (0)
10.FC Argeş	20	8	3	9	22-26	27 (-6)
11.Gloria	20	8	1	11	19-28	25 (-5)
12.FC Braşov	20	6	6	8	19-21	24 (-6)
13.Astra	20	5	7	8	21-21	22 (-8)
14.Petrolul	20	4	6	10	18-32	18 (-12)
15.Sportul	20	5	3	12	24-40	18 (-9)
16.UMT	20	3	4	13	17-46	13 (-17)

(*) Echipa Rapid a fost penalizată cu un punct după ce s-a retras de pe teren în partida cu FC Braşov, din etapa a XIII-a a Diviziei A.

Etapa a XXI-a - 13-14 aprilie 2002 -

Steaua - FC Argeş (în tur 4-0)		FCM Bacău - Rapid	(0-1)
Gloria - Petrolul	(1-0)	Astra - UM Timişoara	(1-1)
FC Naţional - FC Braşov	(1-1)	Sportul stud. - Dinamo	(1-5)
Univ. Craiova - Ceahlăul	(1-0)	Farul - Oţelul	(0-0)

Clasamentul golgeterilor:
15 goluri - Pancu (Rapid)
11 goluri - Mihalcea (ex-Dinamo)
10 goluri - Cursaru (FCM Bacău), Solomon (Ceahlăul), Cl. Niculescu (Dinamo)
7 goluri - Mitrovici, Sg. Radu (ambii FC Naţional), Cl. Răducanu (Steaua).

Peluza a III-a

Forma mingii

"Mingea-i rotundă!" Acest mare adevăr, izvorât din gândirea peluzistului şi din observaţia lui fină, este rostit chiar şi la meciurile de rugby, cu toate că, în acest caz, forma ei e puţin mai altfel. Exclamaţia se rosteşte când rezultatul unei întreceri poate să fie favorabil oricărei echipe, când ele au valori sensibil egale, când blatul nu schimbă forma mingii. Am văzut noi şi mingi de formă cubică, de nu ne venea a crede. Din păcate, pe la noi, dar nu numai, se joacă cu minge cubică de prea multă vreme, astfel că numărul peluziştilor s-a împuţinat drastic, oficialii ajungând să fie majoritari pe stadioane.

Mingea cubică te duce cu gândul la zar, iar zarul, mai departe, cu gândul la barbut, "sport îndrăgit şi practicat în plictisitoarele cantonamente fără soţii, prietene sau folclorişte".

Spectatorii la o întâlnire de barbut sunt alintaţi cu numele generic "chibiţi". Puţinii spectatori, peluzişti împătimiţi din tată-n fiu şi în nepoţi, care mai urmăresc fotbalul campionatului dâmboviţean, au neplăcuta senzaţie că au devenit chibiţi şi că, de fapt, pe suprafaţa verde se joacă un barbut travestit în care deseori mai aruncă şi arbitrii cu zarurile, ca să stabilească un rezultat cu noroc.

Asistăm la un jalnic spectacol pe care ni-l oferă, cu multă dărnicie, un Pro TV ostenit de reclame şi de scandaluri. Nu mai ştii când se stinge un scandal şi când începe altul, sub privirea oblăduitoare a lui Ovidiu Ioaniţoaia, care târăşte un proces al etapei cu totul dizgraţios. Oamenii noştri de fotbal, cum le place să se numească, se bălăcăresc în faţa ţării, joacă sau chibiţează un barbut slinos, cu zaruri măsluite. Este întristător că s-a apucat de "joc" şi Gică Hagi. Şi, cu cine s-a încumetat Gică să-şi măsoare norocul? Tocmai cu Piţi.

Aceste "jocuri" l-au întristat chiar şi pe preşedintele Iliescu,

vechi rapidist, care a propus o soluţie stranie, anume ca Federaţia Română de Fotbal şi Ministerul Tineretului şi Sportului să găsească împreună "calea civilizată de rezolvare a conflictelor" (sic!). Păi FRF pilotată de Mircea Sandu cel Bătrân, ca şi Liga mânată de Dumitru Dragomir cel Curat, numai pe căi civilizate umblă de când lumea. Şi nu se lasă, pentru că, nu-i aşa?, mingea-i şi cubică, nu numai rotundă sau ovală.

Mihai BRATU

BIBLIOTECA „ASTRA"

Biblioteca „ASTRA"
- SIBIU -

"Ce zici, au bikini pe ele?"

Pentru prima dată la nivelul eşalonului secund, partida dintre Gaz metan Mediaş şi Politehnica Timişoara, scor 3-0 pentru gazde, contând pentru etapa a XXI-a a Seriei a II-a, a fost condusă de o brigadă de arbitri formată din trei femei.

Cristina Ionescu (Vulcan), Monica Rigo (Cluj) şi Irina Mîrţ (Botoşani) au condus în general bine o partidă care nu le-a pus serioase probleme, însă nu au scăpat de ironiile celor prezenţi la meci, că au fost spectatori sau oameni de ordine. În momentul în care cele trei se pregăteau să reintre pe gazon, pentru repriza secundă, unul dintre jandarmii care le însoţeau, pus pe şotii, şi-a întrebat un coleg: "Ce zici, au bikini pe ele, că arată mişto!".

"Argint" pentru Claudia Isailă

Atleta română Claudia Isailă a ocupat locul al doilea în proba de aruncare a suliţei din cadrul reuniunii de Grand Prix de la Pretoria.

Isailă a realizat o performanţă de 55,37 metri. Românca a fost devansată de sportiva estoniană Aava Moonika (55,43 metri).

O simplă formalitate

Gaz metan Mediaş - Politehnica Timişoara 3-0 (1-0)

PAGINA 5

Tribuna sporturilor

Anul XII, nr. 612, 15 aprilie - 21 aprilie 2002

8 pagini 1500 lei

La închiderea ediţiei!

Osasuna - Real Madrid 3-1(!)

În ultimul meci al Primerei Division, Real Madrid a pierdut cu 3-1 pe terenul formaţiei Osasuna. Golurile gazdelor au fost marcate de Fernando (31), Benito (38) şi Rosado (75), în vreme ce pentru formaţia din Madrid a punctat Morientes (50). Ivan Helguera (Real) a fost eliminat în minutul 45.

Hora din Ardeal

Învingând la Bucureşti, în prima manşă a semifinalelor Challenge Cup la handbal feminin, scor 25-24, Universitatea Remin Deva a luat o opţiune serioasă în ceea ce priveşte calificarea în ultimul act al competiţiei. Bucuria devencelor a fost fără limite, la final acestea încingând o horă ardelenească la mijlocul terenului.

PAGINA 3

Dublă Ferrari la Imola

Michael Schumacher şi Rubens Barrichello au ocupat primele două locuri ale podiumului la finele Marelui Premiu al statului San Marino. Cei doi piloţi ai scudderiei Ferrari au fost însoţiţi pe podium de Ralf Schumacher. Clasamentul final al cursei de la Imola în

PAGINA 3

Umilinţă în "Ghencea"! - Steaua - FC Argeş 0-1

"Io te-am făcut, io te omor!"

PAGINA 5

Campioana en-titre nu a reuşit nici aseară, în ultimul meci al etapei a XXI-a, să depăşească pasa proastă pe care o traversează. În "Ghencea", FC Argeş a câştigat cu 1-0, graţie golului marcat de Cristi Vlad. La finele meciului managerul Victor Piţurcă şi-a vărsat oful pe atacantul Claudiu Răducanu, cel care a ratat un penalti în minutul 54. "Io te-am făcut, io te omor!", pare a-i fi spus Piţurcă jucătorului său.

Divizia D

Sparta Mediaş, la doi paşi de lidera clasamentului

✶ **Romdor - Progresul Terezian 1-3 (0-2).** Cele două foarte tinere combatante - fiecare dintre ele abordând confruntarea, cu câte 9 juniori în efectivul de bază, intrate în perimetrul unui teren de mică dimensiune şi alunecos din pricina unei ploi persistente şi reci - s-au luptat cu abnegaţie 90 de minute, atât între ele, cât mai ales cu vremea total nefavorabilă proprie zonelor polare şi capriciile unui vânt nemilos, puternic şi înşelător, ale cărui rafale au îngreuiat realizarea sarcinilor încredinţate de antrenori celor 22 de beligeranţi, precum şi etalarea certelor disponibilităţi tehnico-tactice, cu care mulţi dintre aceştia sunt înzestraţi. Datorită acestor vitrege condiţii, partida s-a rezumat, în marea majoritate a timpului, la o bătălie surdă şi oarbă, dată la mijlocul câmpului de joc, pentru intrarea în posesia balonului, urmată de numeroase trimiteri ale acestuia cât mai departe de propriile buturi. Evident mai omogenă, matură şi rafinată, formaţia pregătită de temperamentalul antrenor S. Boar a dominat autoritar prima repriză, când în afara unor bune situaţii a punctat spectaculos de două ori. Întâi în min. 6, când balonul, după ce a lovit de două ori bara, a fost expediat din careul mic, cu o lovitură de cap în plasă de D. Cosma şi cu trei minute înaintea pauzei, când fundaşul L. Szabo, inspirat infiltrat în atac, a fructificat elegant centrarea ideală trimisă de autorul primului gol. În al doilea mitan amfitrionii - ajutaţi de vânt - asaltează insistent poarta apărată de M. Ganea, ei reuşind să reducă din handicap în min. 67, când I. Dan transformă impecabil o lovitură liberă directă de la circa 17 metri. Dorind să egaleze cu orice preţ, gazdele atacă vehement, neglijând defensiva, partenerii de întrecere sesizează lucrul acesta şi pe un contraatac rapid punctează decisiv cu 11 minute înaintea fluierului final, când F. Mărginean catapultează în plasă mingea din marginea careului rival, stabilind scorul final al partidei. Toţi cei 28 de jucători care au evoluat merită felicitaţi pentru truda eroică depusă, din rândul lor ieşind în evidenţă: L. Szabo, B. Pisărtoiu, G. Parasca, D. Cosma şi F. Mărginean de la învingători, A. Raţiu, C. Lipsa, I. Dan, T. Avram şi A. Bălan de la amfitrioni. Atent, imparţial şi discret arbitrajul brigăzii sibiene, compusă din centralul N. Bunea, cu asistenţii V. Gâţă şi A. Stoia. ✶ **Textila - CS "U" SOPO 0-0.** Derbiul etapei găzduit de excelentul gazon al stadionului din Cisnădie, a oferit numerosului public prezent în tribune, un spectacol atractiv, cu multiple faze interesante, extrem de dârz disputat, încheiat cu un rezultat de egalitate, deloc convenabil amfitrionilor, care apărând mult mai des în faţa porţii apărate cu brio de A. Palencsar (remarcabil în câteva situaţii), au trebuit să se mulţumească în final doar cu victoria obţinută la loviturile de colţ, revenită lor la un scor mai mult decât concludent: 11 la 1. Studenţii sibieni, perfect cantonaţi în defensivă, s-au apărat decis şi exact, mulţumindu-se doar cu câteva sporadice incursiuni ale celor două vârfuri (A. Fuşle şi A. Apafi), ce au scăpat periculos de câteva ori, dar nu i-au creat probleme goalkeeperului L. Achim, la fel de imbatabil ca şi rivalul lui.

Partida a debutat cu un atac vijelios al gazdelor oprit prin fault în min.3, dar lovitura liberă expediată de I. Lotrenu ocoleşte de puţin ţinta. Peste 4 minute sibienii beneficiază, la rândul lor, de o lovitură liberă, dar şutul violent la semi înălţime trimis de A. Săbău trece pe lângă bara laterală. Cornerul din min. 14, perfect executat de D. Zămăcău, îl găseşte în careul mic pe Popescu, dar lovitura de cap a lui, trece peste transversală. În min. 25, D. Zămăcău trece în dribling de 3 adversari, dar şutează exact în braţele lui Palencsar, ieşit în întâmpinare. Cu două minute înaintea pauzei, D. Avram angajat în careu cu L. Achim în faţă, trimite balonul peste poartă. În repriza secundă, D. Zămăcău beneficiază de o lovitură liberă directă de pe aripa stângă, mingea intră în plasă, dar golul este rapid anulat de central, pentru faultarea evidentă a lui Palencsar, împiedicat să lovească balonul.

Ambele formaţii recurg la schimburile regulamentare, dar nici cei intraţi cu forţe proaspete, la poarta oaspeţilor înmulţindu-se doar numărul loviturilor de colţ, rămase - din păcate - pentru ei, fără rezultate practice pe tabela de marcaj. Am remarcat de la textilişti evoluţiile constant bune ale lui I. Mihăilă, I. Lotreanu, G. Ciobanu, D. Zămăcău şi S. Avram, precum şi pe cele ale lui G. Tănase, A. Sabău, D. Popenţa, D. Avram şi A. Apafi de la oaspeţi. Foarte bun arbitrajul prestat de o brigadă medieşeană, avându-l la centru pe reputatul E. Pârvulescu, secondat de A. Munteanu şi C. Rusu.

✶ **Romipel Cordia-Sparta 0-4 (0-1).** Etalând acelaşi fotbal judicios elaborat, aerisit, spectaculos şi eficace, medieşenii antrenaţi de I. Duma, s-au detaşat extrem de lejer de nişte parteneri de întrecere obosiţi şi apatici, graţie celor 3 goluri semnate de rapidul şi percutantul lor vârf de atac C. Rău, în minutele 32, 67, 71 şi de V. Cristea, cu 10 minute înaintea fluierului final. ✶ **Unirea-A.S.A. 0-3 (0-2).** Nici de data aceasta jucătorii ocneni nu şi-au putut valorifica avantajul propriului teren de joc, ei cedând fără drept de apel, după o întâlnire de bună calitate, în faţa militarilor sibieni, care în evidentă ascensiune, au punctat dezinvolt prin M. Necula (min. 28) şi D. Câmpean (min. 43 şi 88). ✶ **Sticla-Gaz Metan II 1-7 (0-2).** Victoria absolut scontată, dar surprinzătoare prin proporţiile scorului, obţinută de cadeţii divizionarei B medieşene, pregătiţi minuţios de antrenorul C. Cenan. la Avrig, s-a conturat în urma golurilor reuşite de C. Peter (min. 3; 49), C. Bunea (min. 31; 73), L. Fărcaş (min. 47; 89) şi C. Dragoman (min. 62). Golul de onoare a fost înscris de A. Săvuc, cu 5 minute înaintea încheierii jocului. ✶ **Romanofir-Carpaţi Mecanica 1-1 (1-0).** În pofida timpului neprielnic şi a vântului furtunos, cele două teamuri - cu frumoase cărţi de vizită în soccerul sibian - au oferit spectatorilor din Tălmaciu o întrecere de mare frumuseţe, de certă calitate, foarte dârz - dar sportiv - disputată, încheiată cu o echitabilă remiză, după două reprize în care au controlat pe rând şi egal ostilităţile. Amfitrionii, mai buni în primul mitan, au deschis scorul în minutul 35, când beneficiind de o lovitură liberă de la circa 25 metri, aceasta a fost catapultată printr-un şut senzaţional de L. Pătru în vinclul porţii adverse. Campioana "en titre" a egalat în minutul 66 prin M. Băzăvan, care tot de la 25-30 m a trimis o veritabilă ghiulea în poarta unsprezecelui tălmăcean. ✶ **Progresul Dumbrăveni-CS Agnitex 0-3 (0-1).** Fragila formaţie din Dumbrăveni n-a rezistat decât o jumătate de oră în faţa mai rutinatei sale rivale, care fără să forţeze prea mult, s-a impus clar, datorită golurilor realizate de N. Oliu (min. 35; 63) şi M. Lungu (min. 76). ✶ **Avântul-Flamura Roşie 3-0**. Echipa din Cârţa nu s-a prezentat la confruntarea din Dârlos. **(A.T.)**

Campionatul judeţean de fotbal

Topuri neschimbate în cele două serii ale zonei sibiene

Seria I-a ✶ Lions Club-Vulturul 5-0 (2-0). Partidă dominată copios de vurpăreni, unsprezecele din Poplaca neputând să stăvilească apetitul deosebit de a puncta al învingătorilor, golurile acestora fiind marcate de A. Stojec (min. 14 şi 62), D. Lemnaru (min 24), I. Burghiu (min. 64) şi M. Schuster (min. 87). ✶ **F.C. Fortuna-Oltul Tr. Roşu 2-2- (0-2).** Confruntare echilibrată şi de bună calitate la Sibiu încheiată cu un echitabil rezultat de egalitate. Au punctat D. Ditu (min. 71 şi 76) în contul amfitrionilor şi V. Mihai (min. 26 şi 31) pentru oaspeţi. ✶ **Voinţa-Păltiniş Răşinari.** Întrecerea de la Roşia a fost întreruptă în minutul 20 din cauza timpului nefavorabil. ✶ **Avântul Mohu-Construcţii 3-0.** Sibienii s-au retras din campionat la începutul returului. ✶ **A.M.S.O.-F.C. Central 0-3.** A doua formaţie a divizionarei C sibiene s-a retras din competiţie.

Clasamentul:

1. F.C. Central	12	9	1	2	55-15	28
2. Lions Club	12	8	0	4	34-25	24
3. Păltiniş R	11	7	2	2	28-13	23
4. Oltul T.R.	12	7	2	3	29-26	23
5. A.M.S.O.	12	5	2	5	20-21	17
6. Vulturul P.	12	5	1	6	34-32	16
7. Construcţii	12	5	0	7	18-26	15
8. FC Fortuna	12	3	2	7	17-21	11
9. Avântul M.	12	3	2	7	13-29	11
10. Voinţa Roşia	11	0	0	11	11-57	0

Seria a II-a ✶ Silvatex-Unirea 7-1 (3-0). Evoluând dezinvolt şi precis, orlătenii s-au impus fără probleme în faţa partenerilor de întrecere depăşiţi net la toate capitolele. Au punctat S. Vaida (min. 11), R. Botoroagă (min. 33), N. Iridon (min. 44), L. Tatu (min. 66; 75; 80) şi I. Lazăr (min. 46) în contul învingătorilor şi D. Danciu (min. 46) pentru miercureni. ✶ **Cibinul-Hapomex 8-0 (4-0).** Formaţia din Cristian, neînvinsă în acest sezon competiţional, s-a detaşat confortabil în dauna teamului din Ruşi. Autorii golurilor: C. Ivănuş (min. 15 şi 40), A. Bălţat (min. 25 şi 43), D. Lazăr (min. 49; 63 şi 72) şi G. Negoescu (min. 82). ✶ **Euroil-Viitorul 8-2 (2-2).** După primele 45 de minute extrem de echilibrate, perioadă în care rusciorenii s- au dovedit egali cu mai puternicii lor adversari, în mitanul secund săliştenii s-au dovedit irezistibili detaşându-se spectaculos pe tabela de scor. Au punctat B. Popa Comănici (min. 23; 69; 71; 80), M. Mânzat (min. 25; 55), D. Bârsan (min. 47) şi N. Radu (min. 58) în contul gazdelor, C. Filip (min. 7) şi C. Putan (min. 33) pentru învinşi. ✶ **Gloria-Vulturii Şura Mică 3-0 (1-0).** Întrecere de bună calitate la Loamneş, încheiată cu biruinţa scontată a amfitrionilor, în urma golurilor realizate de N. Moga (min. 44), I. Macavei (min. 53) şi D. Răulea (min. 75).

Clasamentul:

1. Silvatex	11	9	1	1	40-9	28
2. Euroil Săl.	11	9	0	2	62-19	27
3. Cibinul C.	10	8	2	0	39-8	26
4. Gloria L.	10	6	0	4	29-16	18
5. Unirea Mier.	10	5	0	5	26-29	15
6. Viitorul R.	11	4	0	7	16-36	12
7. Vulturii Ş.M.	10	3	1	6	8-19	10
8. Hapomex R.	11	1	0	10	7-61	3
9. Flacăra Şura Mare	10	0	0	10	10-40	0 **(T.A.)**

Zona Mediaş

Schimbare spectaculoasă de lider

✶ **Gloria-Viitorul 5-1 (2-0).** Întrecând confortabil şi fără drept de apel, în propriul fief, pe fosta divizionară D, unsprezecele din Şmig - profitând şi de remiza metalurgiştilor copşeni la Valchid - a preluat şefia clasamentului..Au marcat V. Boian (min. 13), V. Man (min. 31), M. Mărginean (min. 78) şi I. Puşcă (min. 87; 90), respectiv P. Ganea (min. 55). ✶ **Flopa-Tractorul 2-1 (1-0).** Derbiul rundei desfăşurat la Păucea, a revenit pe merit - după o partidă sensibil echilibrată - garniturii locale, graţie golurilor înscrise de L. Cobzaru (min. 34) şi L. Deac (min. 62), pentru ighişeni punctând în minutul 65 I. Tutelea. ✶ **A.S. Valea Viilor-Voinţa Hoghilag 4-0 (2-0).** Izbânda concludentă a localnicilor s-a conturat în urma golurilor realizate pe parcursul primei ore de joc, de către S. Hentea (min. 38), C. Luchian (min. 44), I. Sărăşan (min. 48) şi A. Floca (min. 55). ✶ **F.C. Valchid-Metalul 2-2 (2-1).** Partidă de bună calitate la Valchid încheiată cu un echitabil rezultat de egalitate. Au punctat A. Stoilă (min. 8 şi 26) în contul amfitrionilor şi Cl. Costache (min. 24 şi 70) pentru oaspeţi. ✶ **Speranţa-May R. 4-0 (1-0).** Doar o primă jumătate de oră a rezistat lanterna clasamentului la Biertan în faţa gazdelor, care apoi s-au detaşat confortabil pe tabela de scor, datorită golurilor reuşite de I. Vedislav (min. 30), D. Morariu (min. 50), A. Gaspar (min. 48, 70) şi M. Tudor (min. 85). ✶ **Avântul -Recolta Alma 1-1 (0-0).** Unica remiză a etapei s-a consemnat la Mălângrav, unde echipa locală - după ce a deschis scorul în minutul 47 prin I. Jeler, a fost egalată pe tabelă în urma golului de I. Stan, cu 5 minute înaintea fluierului final. ✶ **Stăruinţa-Dacia 2-1 (2-1).** Cele două combatante au oferit spectatorilor din Laslea o confruntare viu disputată, sensibil egală şi atractivă, rezultatul final, fiind stabilit la sfârşitul primului mitan. Autorii golurilor D. Ştefan (min. 10 şi 30) respectiv E. Mereu (min. 40). ✶ **Recolta Moşna a stat.**

Iată şi rezultatele din prima etapă a Cupei României:A.S. Valea Viilor-Metalul C.M. 2-5; Viitorul Târnava-Tractorul Ighiş 3-2; Dacia Atel-Recolta Alma 1-0; Voinţa Hoghilag-Stăruinţa Laslea 5-2; May R Buzd-Gloria Şmig 2-0; F.C. Valchid-Speranţa Biertan 3-0; Recolta Moşna-Flapo Păucea 5-1.

Clasamentul

1. Gloria Şmig	18	13	1	4	66-32	40
2. Metalul Copşa Mică	18	12	3	3	62-29	39
3. Tractorul Ighiş	18	12	1	5	60-32	37
4. Flapo Păucea	17	11	2	4	54-28	35
5. Speranţa Biertan	18	8	3	7	48-35	27
6. Viitorul Târnava	15	9	0	6	40-28	27
7. Stăruinţa Laslea	18	9	0	9	38-48	27
8. FC Valachid	18	8	2	8	37-36	26
9. AS Valea Viilor	17	7	2	8	46-50	23
10. Recolta Alma	18	6	2	10	33-37	20
11. Dacia Aţel	17	6	2	9	40-51	20
12. Recolta Moşna	16	6	1	9	29-52	19
13. Voinţa Hoghilag	16	5	0	11	44-50	15
14. Avântul Mălângrav	17	3	2	12	20-52	11
15. May R. Buzd	17	2	1	14	12-75	7

Zona Agnita

Luceafărul Bârghiş şi Avântul Alţâna continuă lupta pentru promovare

Rezultatele şi autorii golurilor din etapele 15 şi 16 ale campionatului: ✶ **FC DSI - Rujana Ruja 3-1 (2-1).** S. Răfăilă (30, 35), F. Mihăilă (85), respectiv E. Cioca (80) ✶ **Şoimii Agnita - Progresul Marpod 4-2 (0-2).** Roşca (60, 61, 83), cu O. Frântu (63) pentru învingători, A. Pop (12). L. Negan (40) în contul marpozenilor ✶ **Valentino Hosman - Zorile Coveş 4-2 (2-2)**: B. Bârsan (5,30), O. Filip (85), V. Zlătar (88), respectiv D. Părău (2) şi A. Sâmpălean (10) ✶ **Hârtibaciul Retiş - Avântul Alţâna 1-3 (0-0).** I. Tecoanţă (67) cu V. Popa (73, 83) în contul liderei, A. Dragomir (46) pentru învinşi ✶ **Avântul Merghindeal - Gloria Nocrich 2-4 (2-0).** G. Vasiu (20, 40), pentru gazde, I. Holban (46, 75) cu E. Glodeanu (67, 87) în contul învingătorilor ✶ **Rapidul Iacobeni - Viitorul Chirpăr 1-6 (1-3).** C. Pădure (15), respectiv C. Popovici (2, 10, 50), D. Siia (23), A. Gherghel (78) şi C. Moraru (87) ✶ **Luceafărul Bârghiş - Victoria Noistat 5-1 (3-0):** N. Olteanu (7, 9), S. Mărginean (38, 51, 85) pentru gazde şi G. Oană (88)

Etapa a XVI-a Victoria N. - Avântul M. 7-5 (3-3). I. Ciuciurea (29, 42), G. Oană (35, 60) şi Helerea (65, 69, 89), respectiv G. Vasiu (21), M. Negru (22, 50) şi I. Chiru (27, 90) ✶ **Progresul M. - Hârtibaciul R. 4-0 (2-0).** A. neagu (32), A. Papp (40), D. Vâlcu (53) şi I. Ghebenei (73) ✶ **Zorile C. - Rujana R. 1-5 (1-2)** A. Sâmpălean (10), respectiv D. Jecan (18), I. Ciocan (40, 88) şi C. Asurdoaie (55, 85) ✶ **Gloria N. - Şoimii A. 6-2 (2-1).** E. Glodeanu (20, 31, 61), M. Crişan (65, 81) şi N. Zlatea (71) respectiv H. Roşca (30, 80) ✶ **Viitorul C. - Valentino H. 3-1 (2-0).** C. Moraru (17, 44) şi D. Siia (80), respectiv I. Hodoş (83) ✶ **Luceafărul B. - FCASI Nocrich 4-2 (2-1).** I. Avram (4), S. Mărginean (9), N. Oltean (63, 86), pentru învinşi punctând B. Ardelean (30) şi R. Gligan (70) ✶ **Avântul A. - Rapid I. 3-0** ✶ **Avântul Alţâna - FCASI Nocrich 2-1 (1-1)** (Un joc restant).

Clasamentul

1. Avântul Alţâna	16	14	1	1	54-16	43
2. Luceafărul Brâghiş	15	13	2	0	68-15	41
3. Valentino Hosman	16	10	0	6	38-32	30
4. Zorile Coveş	15	9	0	6	51-27	27
5. Gloria Nocrich	16	7	3	6	41-34	24
6. Viitorul Chirpăr	15	7	2	6	36-22	23
7. Rujana Ruja	15	7	3	6	36-31	23
8. Hârtibaciul Retiş	16	6	2	7	33-38	21
9. Progresul Marpod	16	6	1	9	28-39	19
10. FC ASI Nocrich	8	5	1	2	21-9	16
11. Şoimii Agnita	15	5	1	9	25-40	16
12. Victoria Noiştat	54	4	1	10	27-41	13
13. Avântul Merghindeal	15	2	0	13	23-86	6
14. Rapid Iacobeni	15	0	1	14	9-60	1

Clasamentul:

1. Textila Cisnădie	22	18	1	3	62-23	55
2. Sparta Mediaş	23	17	2	4	79-16	53
3. C.S."U" SOPO	23	16	4	3	53-25	52
4. Carpaţi Mecanica M	23	16	1	6	82-26	49
5. Gaz Metan II	23	15	3	5	64-22	48
6. C.S. Agnitex	23	13	3	7	57-30	42
7. Romanofir Tălmaciu	23	12	3	8	72-38	39
8. Avântul Dârlos	22	11	1	10	33-39	34
9. Sevişul Şelimbăr	22	10	2	10	71-65	32
10. Romipel Cordia S.	22	9	3	10	48-66	30
11. Progresul Terezian	22	7	3	12	38-59	24
12. Fl. Roşie Cârţa	23	7	3	13	46-86	24
13. A.S.A. Sibiu	23	7	2	14	33-48	23
14. Progresul Dumbrăveni	22	7	1	14	48-75	22
15. Sticla Avrig	23	6	3	14	40-62	21
16. Romdor Sibiu	22	3	1	18	28-73	10
17. Unirea Ocna Sib.	23	0	0	23	12-113	0

Tribuna sporturilor

Fondat în 1990
Str. G. Coşbuc, nr. 38, 2400
Tel. 21.12.81; 43.31.93
Tel./Fax. 21.41.41
Editat de Casa de Presă şi Editură Tribuna
ISSN 1220-3467
Tiparul executat la SC Tipotrib SRL

Consiliul de Administraţie
Emil David - director general
Mircea Biţu - director editorial
Colectivul redacţional
Ovidiu Boica - şef departament
N.I. Dobra, Mihai Bratu - seniori editori
Marius Ionescu, Dragoş Bako - reporteri
Ramona Popa, Victor Cociu, Gheorghe Răşinaru, Avram Besoiu - colaboratori
Fred Nuss, Daniel Bălţat - foto

Handbal (f)/Challenge Cup

Victorie la limită a devencelor

Echipa feminină de handbal Rapid Bucureşti a fost învinsă, sâmbătă, pe teren propriu, cu scorul de 25-24 (15-11), de formaţia Universitatea Remin Deva, într-o partidă contând pentru mansa tur a semifinalelor Challenge Cup.

Cele mai bune marcatoare ale echipei Remin Deva au fost Elena Avădanii (11 goluri) şi Matilda Toth şi Georgeta Grigore (5 goluri), în timp ce pentru formaţia Rapid cele mai multe goluri au fost realizate de Nicoleta Gîscă (11 goluri) şi Cristina Dumitrescu (5 goluri).

Meciul retur dintre cele două formaţii se va disputa, săptămâna viitoare, la Deva.

Antrenorul echipei Remin Deva, Cornel Bădulescu, a declarat că echipa sa are toate şansele să se califice în finala competiţiei. "Sper să pregătim meciul retur aşa cum trebuie, iar fetele să fie la fel de disciplinate tactic şi să-şi respecte sarcinile aşa cum au făcut-o astăzi. În opinia mea, arbitrajul a fost foarte bun", a precizat Cornel Bădulescu.

La rândul său, antrenorul formaţiei bucureştene, Vasile Mărgulescu, a precizat că echipa sa va merge să joace la victorie la Deva. "Remin Deva a fost o echipă care a jucat mai tare, dar calificarea se dispută în două meciuri. Pe ansamblu, adversarele noastre au fost mai bune astăzi, în unele momente. Calificarea în finală se dispută în continuare. Conducerea clubului şi noi, antrenorii, suntem alături de jucătoarele noastre. Nu facem înmormîntări după înfrângeri, aşa cum nu facem nunţi atunci când câştigăm", a mai precizat Vasile Mărgulescu.

Echipa oaspete a fost susţinută de 70 de suporteri, care au sosit la Bucureşti cu 2 autocare. Partida a fost urmărită de aproximativ 1.000 de persoane.

Galeria rapidistă a plecat imediat după încheierea meciului la Bacău, pentru a asista la meciul de fotbal dintre formaţiile FCM Bacău şi Rapid Bucureşti, care va avea loc sâmbătă, de

la ora 20.00, în etapa a XXI-a a Diviziei A. Suporterii rapidişti s-au deplasat la Bacău cu 5 autocare.

Fotbal/Stranier

"Bölöni salută Liga Campionilor"

"Bölöni salută Liga Campionilor" a titrat cotidianul portughez "O Jogo", după victoria obţinută, sâmbătă, cu scorul de 3-1, de Sporting Lisabona, în deplasare, în faţa echipei Varzim, victorie care asigură formaţiei pregătite de Ladislau Bölöni participarea în turul preliminar al ediţiei viitoare a Ligii Campionilor.

Cu trei etape înainte de finalul campionatului portughez, formaţia Sporting Lisabona se află pe prima poziţie a clasamentului cu 70 de puncte, urmată de Boavista Porto cu 67 de puncte. Echipa clasată pe locul trei, FC Porto a acumulat 58 de puncte şi, în cazul în care va câştiga ultimele trei partide, nu va depăşi formaţia pregătită de Bölöni.

"Sporting a terminat în cel mai bun mod posibil campania din nordul ţării, impunându-se la Varzim printr-o evoluţie sigură, de o calitate foarte bună. Cu această victorie, leii, care nu au mai pierdut un meci de şase luni, s-au distanţat în cursa pentru titlu", notează "O Jogo", menţionînd că ultima înfrângere a echipei lui Bölöni în campionat a avut loc pe 13 octombrie 2001. Jardel a marcat două goluri ajungând la cifra de 37 de reuşite în acest sezon, aflându-se la un gol distanţă de propriu său record: 38 de goluri marcate într-un singur sezon.

Cotidianul "Record" şi-a intitulat articolul referitor la victoira formaţiei Sporting "Leii încrezători simt mirosul titlului". "Sporting a evoluat cu încredere şi cu o autoritate care au contribuit decisiv la obţinerea victoriei. Încă trei puncte obţinute şi titlul e acum la numai 180 de minute", notează cotidianul portughez. "Record" precizează că Sporting poate câştiga două dintre cele trei partide pe care le mai are de disputat şi îşi poate permite "luxul" de a pierde un meci, deoarece în confruntările directe cu contracandidata Boavista, echipa lui Bölöni este în avantaj.

Ladislau Bölöni a declarat după meci că partida cu Varzim a fost una echilibrată, notează site-ul oficial al echipei Sporting Lisabona. "Cel mai mare compliment pe care pot să-l fac adversarilor este că şi la scorul de 3-0 meciul a fost dificil şi că numai eliminarea lui Vidigal (n.r. - Varzim) a simplificat lucrurile", a spus Bölöni. El a precizat că este foarte mulţumit de faptul că echipa sa şi-a asigurat participarea în turul preliminar al Ligii Campionilor.

"Cu o evoluţie aproape perfectă, Sporting a profitat de ocazia oferită de Boavista care a remizat cu Maritimo şi şi-a mărit avansul la trei puncte faţă de principala contracandidată la titlu. Sporting încă nu a câştigat nimic, dar a demonstrat maturitatea, calitatea, consistenţa tactică şi forţa fizică.

Fără goluri

✶ Atacantul român **Viorel Moldovan** a evoluat 85 de minute în partida pe care formaţia sa, FC Nantes, a câştigat-o, sâmbătă, pe teren prorpiu, cu scorul de 2-0, în faţa echipei Lorient, în etapa a XXXII-a a campionatului Franţei.

Moldovan a fost înlocuit cu Ahamada.

✶ Jucătorul român al echipei St.Gall, **Ionel Gane,** a evoluat pe întreaga durată a meciului pierdut de formaţia sa, sâmbătă, în deplasare, cu scorul de 0-1, în faţa grupării FC Lugano, în etapa a IX-a a paly-off-ului campionatului Elveţiei.

✶ **Cătălin Răcănel** a intrat pe teren în minutul 68 al meciului pe care echipa sa, St.Pauli, l-a pierdut, sâmbătă, în deplasare, cu scorul de 1-2, în faţa formaţiei FC Köln, în etapa a XXXI-a a primei divizii a campionatului Germaniei. Românul l-a înlocuit pe C.Rahn. **Dorinel Munteanu** nu a jucat în meciul câştigat de VfL Wolfsburg, cu scorul de 2-0, în deplasare la Borussia Mönchengladbach.

✶ Jucătorul român al formaţiei RWD Molenbeek, **Marius Mitu,** a jucat toate minutele în meciul câştigat, sâmbătă,cu scorul de 1-0, pe teren prorpiu, în faţa grupării Lierse.

Formula 1/Campionatul Mondial

"Dublă" Ferrari la Imola

Michael Schumacher a câştigat, ieri, cel de-al treilea său Grand Prix de la Imola şi, totodată, al treilea din acest sezon. Pilotul de la Ferrari a fost urmat de colegul său Rubens Barrichello, pe trei clasându-se Ralf Schumacher. În puncte au mai intrat Montoya, Button şi Coulthard

Rezultate finale

Pozitie	Pilot	Echipa	Timp	Info
1	M. Schumacher	Ferrari	1h 29min 10.789sec	
2	R. Barrichello	Ferrari	+ 17.907sec	
3	R. Schumacher	BMW.Williams	+ 19.755sec	
4	J. P. Montoya	BMW.Williams	+ 44.725sec	
5	J. Button	Renault	+ 1min 23.395sec	
6	D. Coulthard	McLaren Mercedes	+ 1 tur	
7	J. Villeneuve	BAR Honda	+ 1 tur	
8	F. Massa	Sauber Petronas	+ 1 tur	
9	J. Trulli	Renault	+ 1 tur	
10	N. Heidfeld	Sauber Petronas	+ 1 tur	
11	M. Webber	Minardi Asiatech	+ 2 ture	
12	E. Bernoldi	Arrows Cosworth	turul 52	suspensii
13	E. Irvine	Jaguar	turul 47	tehnic
14	K. Raikkonen	McLaren Mercedes	turul 44	tehnic
15	O. Panis	BAR Honda	turul 44	
16	M. Salo	Toyota	turul 31	
17	P. de la Rosa	Jaguar	turul 31	transmisie
18	H. H. Frenzten	Arrows Cosworth	turul 26	
19	G. Fisichella	Jordan Honda	turul 20	
20	T. Sato	Jordan Honda	turul 7	transmisie
21	A. McNish	Toyota	turul 1	
22	A. Yoong	Minardi Asiatech	-	DNQ

Fotbal în Europa

Italia - etapa a XXXI-a

Atalanta - Torino 1-1 (1-0)
Au marcat: Berretta '14 / Franco '48
Bologna - Piacenza 1-2 (0-1)
Au marcat: Fresi '62 / Tosto '2, Di Francesco '50
Fiorentina - Lazio 0-1 (0-1)
A marcat: Castroman '23
Internazionale Milano - Brescia 2-1 (0-1)
Au marcat: Ronaldo '76, '80 / Guardiola '29 (p)
Juventus - AC Milan 1-0 (0-0)
A marcat: Jose Chamot '78 (autogol)
-Românul Cosmin Contra a părăsit terenul în minutul 38, fiind înlocuit de Demetrio Albertini. Contra a fost accidentat la genunchi în minutul 35, a primit îngrijiri medicale şi a revenit pe teren, dar nu a rezistat şi Carlo Ancelotti a fost nevoit să-l schimbe.
Lecce - Chievo 2-3 (2-1)
Au marcat: Chevanton '26, '38 / Legrottaglie '16, Perrota '68, Da Silva '78
-Fundaşul român al echipei Lecce, Gheorghe Popescu a evoluat pe toată durata partidei.
AS Roma - Parma 3-1 (2-1)
Au marcat: Delvecchio '6, Cassano '41, Samuel '46 / Aimo Diana '43
Venezia - Perugia 0-2 (0-2)
Au marcat: Baiocco '37, Bazzani '39
Hellas Verona - Udinese 1-0 (1-0)
A marcat: Frick '30
-Atacantul echipei Hellas Verona, Adrian Mutu, care a evoluat pe toată durata partidei, a primit, în minutul 34, un cartonaş galben.

Germania - etapa a XXXI-a

TSV München 1860 - SC Freiburg 5-2 (3-1)
Au marcat: Suker '24, Riseth '29, Max '45, '89 (p), Cerny '59 / But '32, Muller '66
Hertha Berlin - Hansa Rostock 1-0 (1-0)
A marcat: Alves '2
FC Nürenberg - Bayern München 1-2 (0-2)
Au marcat: Krzynowek '73 (p) / Elber '11, Pizarro '41
Werder Bremen - Schalke 04 3-0 (1-0)
Au marcat: Baumann '24, Ailton '64, Frings '77
SV Hamburg - Bayer Leverkusen 1-1 (1-1)
Au marcat: Barbarez '5 / Neuville '13
FC Köln - St.Pauli 2-1 (1-0)
Au marcat: Lottner '7, Scherz '90+3 / Incemann '46
Borussia Mönchengladbach - VfL Wolfsburg 0-2 (0-0)
A marcat: Klimowicz '48, '60
Kaiserslautern - Borussia Dortmund 1-0 (0-0)
A marcat Pettersson (48).
VfB Stuttgart - Energie Cottbus 0-0

Anglia - etapa a XXXV-a

Sunderland - Liverpool 0-1 (0-0)
A marcat: Owen '55
Derby County - Newcastle 2-3 (0-0)
Au marcat: Christie '46, Morris '53 / Robert '73, Dyer '76, Lua Lua '90
Aston Villa - Leeds United 0-1 (0-1)
A marcat: Viduka '29
Tottenham Hotspur - West Ham 1-1 (0-0)
Au marcat: Sheringham '53 / I.Pearce '89
Charlton - Southampton 1-1 (1-0)
Au marcat: Rufus '17 / El Khalej '85
Everton - Leicester 2-2 (0-2)
Au marcat: N.Chadwick '64, D.Ferguson '86 / Deane '18, '27.

Franţa - etapa a XXXII-a

Olympique Marseille - Paris Saint-Germain 1-0 (0-0)
A marcat: Van Buyten '65
Auxerre - Sochaux 2-0 (0-0)
Au marcat: D.Cisse '69, Fadiga '80
Guingamp - Girondins Bordeaux 2-1 (1-0)
Au marcat: Baret '43 , Malouda '80 / Costa '83
Bastia - RC Lens 3-1 (0-1)
Au marcat: Prince '66, Jau '82, Vairelles '90 / Sibierski '22
Lille - AS Monaco 1-1 (0-1)
Au marcat: Bierhoff '48 (a) / Gallardo '37
Olympique Lyon - Montpellier 0-0
FC Metz - Rennes 3-1 (0-1)
Au marcat: Adebayor '54, Bastien '59, Marchal '63 / Ma. Ndiaye '14
FC Nantes - Lorient 2-0 (0-0)
A marcat: Vahirua '51, '59
Sedan - Troyes 0-0

Belgia - etapa a XXXI-a

Standard Liege - FC Bruges 1-1
Westerlo - La Louviere 0-1
St. Trond - Genk 0-1
RWD Molenbeek - Lierse 1-0
Charleroi - Alost 2-1
Lommel - La Gantoise 2-4
BB Anvers - Beveren 4-1.

Olanda - XXXI-a a

NAC Breda - NEC Nimegue 1-3
Fortuna Sittard - FC Twente 2-0
De Graafschap - SC Heerenveen 1-2
FC Den Bosch - Roda JC Kerkrade 3-1
AZ'67 Alkmaar - Willem II Tilburg 2-2.

Spania - etapa a XXXIV-a

Valencia - Real Mallorca 1-1
Au marcat Baraja '62, Luque '45+1.
Deportivo La Coruna - Espanyol 3-1 (3-0)
Au marcat Roy Makaay (2, 28), Diego Tristan (6)/ Rotchen (68)
Rayo Vallecano - Valladolid 1-0 (1-0)
A marcat Hernandez (45)
Real Sociedad - Malaga 2-1 (1-1)
Au marcat Xavi Alonso (41), Alberto (70)/ dely Valdez (31)
Sevilla - Las Palmas 1-1 (1-0)
Au marcat Toedtli (31)/ Orlando (53)
Villareal - Celta Vigo 2-1 (0-0)
Au marcat Victor (70, 75-penalti)/ Jesuli (62)
CF Barcelona - Deportivo Alaves 3-2 (1-0)
Au marcat Saviola (16, 89), Rockemback (65)/ Magno (70), Ivan Alonso (90)
Tenerife - Real Betis 2-1 (0-1)
Au marcat Bino (57), Fuertes (66)/Denilson (5)
Zaragoza - Athletic Bilbao 2-2 (1-1)
Au marcat Aragon (9), Milosevic (90 - penalti)/ Urzaiz (32), Larrazabal (70 - penalti)

Elveţia - etapa a IX-a playoff-ului

FC Lugano - Saint Gall 1-0
Servette Geneva - FC Sion 4-1

Baschet (m)/ Divizia A Erbaşu

Final de sezon regulat

Cimentul Fieni - CSU Sibiu 72-87 (38-45) (23-21; 15-24; 15-13; 19-29)

Elevii antrenorului au obţinut, în meciul contând pentru ultima etapă a sezonului regulat, o victorie de palmares, la Tîrgovişte, în faţa Cimentului Fieni; cel mai bun marcator al CSU-ului a fost, şi de această dată, Zeliko Bubanja, autor a 41 de puncte; arbitraj satisfăcător al brigăzii Bănică - Grigoraş; sâmbătă, 20 aprilie, în Palatul Sporturilor "Transilvania", primul meci al întâlnirii din play-off dintre CSU Sibiu şi CSMU ISA Piteşti

CSU Sibiu a câştigat detaşat ultimul meci disputat în sezonul regulat al Campionatului Naţional masculin. Sâmbătă, la Tîrgovişte, elevii antrenorului Mircea Vulc nu au avut emoţii în a-şi apropia victoria în faţa unei formaţii care s-a luptat fără şansă să evite play-out-ul.

Chiar şi cu această nouă victorie, formaţia sibiană a rămas pe locul al V-lea în clasamentul Diviziei A Erbaşu, ceea ce confirmă, dacă mai era cazul, că în play-off va întâlni pe CSMU ISA Piteşti, ocupanta locului imediat superior. Primul meci va avea loc în Palatul Sporturilor "Transilvania", sâmbătă, 20 aprilie, de la ora 11.00, 6 zile mai târziu urmând a se disputa întâlnirea cu numărul doi, în oraşul lui Dobrin şi al ţuicii de prune. Dacă va mai fi nevoie, în cazul în care ambele formaţii vor câştiga câte un meci, o zi mai târziu, adică sâmbătă, 27 aprilie, tot în Sala Polivalentă din Piteşti se va consuma ultimul meci, care ar urma să decidă cine va intra între primele formaţii în actuala ediţie. "În ceea ce ne priveşte pe noi, ne-am atins obiectîvul fixat la începutul acestei ediţii, clasarea în primele 8 formaţii, adică accederea în play-off, astfel că, dacă vom trece de formaţia piteşteană, ceea ce consider eu că este foarte posibil, chiar normal, ar însemna că am trecut pe plus la <<planul de muncă>>", afirma, după meciul de la Tîrgovişte, antrenorul sibian Mircea Vulc.

Revenind la jocul cu Cimentul Fieni, trebuie spus că acesta a fost unul alert, sportiv. Gazdele aveau nevoie de o victorie pentru a scăpa de play-out, adică de a intra în rândul lumii bune (a se citi primele 8 echipe). N-a fost să fie, CSU evoluând profesionist şi reuşind să-şi apropie victoria de o manieră categorică. Desigur, formaţia sibiană ar fi putut pierde meciul, pentru a ajuta echipa din Fieni, însă nu s-a pus nici o secundă în discuţie acest lucru. "Ne-am apărat corect şansele, chiar dacă pentru noi rezultatul meciului, ca de altfel şi al ultimelor două, cu Sportul studenţesc, la Bucureşti, şi <<acasă>>, cu timişorenii, nu mai conta", a mai declarat tehnicianul sibian.

Primul set a fost unul foarte disputat, la finele căruia Cimentul conducea la un coş diferenţă, 23-21. A urmat un al doilea în care sibienii au preluat conducerea, astfel că, la pauză, conduceau cu 45-38. Următoarele 10 minute au aparţinut gazdelor, sfertul al treilea încheindu-se cu 15-13 în favoarea acestora, după care, în ultima parte a meciului sibienii să îşi consolideze victoria. Scor final 87-72 pentru CSU Sibiu, care aşteaptă cu nerăbdare întâlnirea cu CSMU ISA Piteşti. "Gazdele au practicat un joc dezorganizat. Au încercat să înscrie de 3 puncte din aproape toate poziţiile, însă nu le-a prea ţinut", a încheiat caracterizarea jocului antrenorul Mircea Vulc.

Pentru CSU Sibiu au marcat Bubanja 41, Spînu 15, Pelger 10, Vergu 10, Kovacs 6, C. Alecu 3 şi Morar 2.

Ovidiu Boica

Sportivi cu care ne mândrim

★ Ionel Bucur - un exemplu de pasiune şi consecvenţă ★

Ionuţ Tămâian, campion naţional de juniori, unul dintre elevii antrenorului sibian Ionel Bucur

- D-le Ionel Bucur, puteţi fi socotit unul dintre "purtătorii de drapel" ai hipismului românesc. Într-un raid pe care l-am făcut în comuna Mihăileni, am aflat că sunteţi fiu al acelor meleaguri. Localnicii au numai cuvinte de apreciere în ceea ce vă priveşte...

- Vă mulţumesc!... Este adevărat, m-am născut în satul Răvăşel din comuna Mihăileni, iar pasiunea pentru cai acolo a început... Am avut cai acasă...

- Care a fost prima "întâlnire' cu acest nobil sport?

- În timpul Balcaniadei de călărie, din 1978, am văzut primele întreceri hipice. Caii participanţi fuseseră aduşi la Şelimbăr...

- Cine v-au fost primii mentori?

- Dragostea pentru cai, după cum v-am spus era veche, iar cei care m-au îndrumat la început de carieră, au fost Alexandru Bozan, Deac Gruia şi Otto Fabich... Activam la Baza hipică din Sibiu... Erau acolo 30 de cai de rasă şi un nucleu de antrenori foarte buni. Printre îndrumătorii mei de atunci, i-aş mai aminti pe Horst Hisch şi Aurel Lăpăduş, nume mari în acest sport, în care Sibiul are o tradiţie unică. Trei ani la rând am fost component al lotului de juniori al României. Apoi, am fost selectat de clubul Dinamo Bucureşti. Am trecut la seniori şi am obţinut numeroase titluri de campion naţional.

- Cam câte?

- Peste 20... Pe lângă cele de la blacaniade...

- Şi aţi devenit maestru al sportului...

- Da. În 1986, am primit titlul de "maestru al sportului". Apoi, din 1991, m-am apucat de antrenorat. Dar, n-am descălecat!...

- Cum adică?

- Adică sunt şi antrenor şi sportiv activ! Particip încă la concursuri. Aparţin de CSM Sibiu.

- Ştim că sunt destule probleme cu finanţările în această ramură sportivă.

- Sunt destule... Âm lucrat în Germania un an şi jumătate. Cu contract. Cu banii strânşi mi-am cumpărat cai!...

Este adevărat ce se spune: porţile acestui sport sunt deschise, dar, în realitate, partea materială este încă foarte importantă. Nu toţi pot face faţă unor eforturi financiare considerabile. Avem nevoie de sponsori generoşi!...

- Cât trăieşte un cal de curse, d-le Bucur?

- În medie cam 27-30 de ani. Dar mai sunt şi excepţii... Am văzut în Germania un cal de 44 de ani! Avea încă vitalitate...

- Până la ce vârstă sunt apţi pentru performanţă?

- Maximum, până la 20 de ani.

- Vorbiţi-ne despre rezultatele activităţii dv. de antrenor la CSM Sibiu.

- Sportivii noştri au fost permanent cooptaţi în loturile naţionale, aceasta dovedind că şcoala sibiană a fost şi este printre primele şcoli de călărie din România. Sportivii de care mă ocup - Ionuţ Tămâian, campion naţional de juniori, Andrei Coman, locul 4 la naţionalele de juniori, Vera Andreas, originară din Timişoara (care s-a mutat la Sibiu după cum am aflat, tocmai pentru a lucra cu "meşterul" Bucur! n.n.) şi Ionuţ Bucur, fiul meu, care, la numai 11 ani, are o pasiune nebună pentru cai, sunt nu numai talentaţi, dar şi deosebit de serioşi şi muncitori şi au mari perspective! Pentru moment, facem eforturi pentru a putea participa la "Olimpiada de probă completă", din 2004. Avem deja două cupluri...

- Cupluri?

- Da. Adică un cal şi un călăreţ: Ionel Bucur - calul "Puşkin" şi Ioan Ţincu - calul "Burebista".

În acest an, la sfârşitul lunii iulie, va avea loc la Sibiu verificarea lotului naţional, pentru participarea la Balcaniadă. Apoi, în august, urmează Balcaniada din Grecia, cu probe de obstacole şi dresaj, seniori şi juniori.

- Vă mulţumesc şi vă dorim mult succes.

A consemnat,
Viorel ANDRIESCU

Rezultate înregistrate în etapa a XXVI-a

BC Steaua - West Petrom Arad	94-112
Sportul studenţesc - Vega SOCED Ploieşti	84-93
Cimentul Fieni - CSU Sibiu	72-87
Herlitz Tg. Mureş - Poli Carbochim Cluj	93-84
CSU Romradiatoare Braşov - CSMU ISA Piteşti	77-62
Rapid ISOVER Buc. - Politehnica Tehnoton Iaşi	88-78
ELBA Timişoara - Dinamo Erbaşu	68-76

Clasament

1. West Petrom Arad	26	25	1	2350-1698	51
2. Dinamo Bucureşti	26	24	2	2395-1496	50
3. Vega SOCED Ploieşti	26	20	6	2376-1926	46
4. CSMU ISA Piteşti	26	20	6	1829-1869	46
5. CSU Sibiu	26	17	9	2036-1797	43
6. Carbochim Cluj	26	14	12	2048-1885	40
7. Romradiatoare Braşov	26	10	16	1900-2093	36
8. BC Herlitz Tg. Mureş	26	10	16	1884-2079	36
9. ELBA Timişoara	26	10	16	1855-2099	36
10. Cimentul Fieni	26	9	17	1859-2209	35
11. Politehnica Iaşi	26	9	17	1925-2065	35
12. Rapid Bucureşti	26	8	18	1822-2139	34
13. Sportul studenţesc	26	6	20	1863-2104	32
14. Steaua Bucureşti	26	2	24	1916-2433	28

Prima etapă a play-off-ului programează sâmbătă, 20 aprilie 2002, următoarele meciuri:

BC Herlitz Tg. Mureş - West Petrom Arad
Romradiatoare Braşov - Dinamo Bucureşti
Carbochim Cluj - Vega SOCED Ploieşti
CSU Sibiu - CSMU ISA Piteşti

Fotbal/ Divizia B, Seria a II-a

O simplă formalitate

Gaz metan Mediaş - Politehnica Timişoara 3-0 (1-0)

Elevii antrenorilor Silviu Dumitrescu şi Petre Purima au câştigat, sâmbătă, pentru prima dată în actualul retur de campionat, în faţa "lanternei roşii" din Timişoara, Politehnica, echipă ce a aliniat la Mediaş o formulă de echipă în care mijlocaşul Roşu a fost cel mai vârstnic jucător - 21 de ani; în premieră la un meci de eşalon secund, Gaz metan - Politehnica a fost condus de o brigadă alcătuită în exclusivitate din femei, cu Cristina Ionescu la "centru", ajutată de Irina Mîrţ şi Monica Rusu; toate cele trei goluri au fost marcate de atacanţi ai formaţiei medieşene, aceştia rămânând datori în primele 5 partide din retur; primele rămân blocate la Gaz metan până în momentul în care medieşenii recuperează cele 5 puncte pierdute pe propriul teren în această primăvară; sâmbăta viitoare, formaţia medieşeană va juca la Cîmpia Turzii, cu Industria Sîrmei din localitate; observatorul meciului de la Mediaş a fost fostul "secund" al lui Hagi de la echipa naţională, Zoltan Iasko

Foto: Daniel BĂLTAT

Meciul de la Mediaş, dintre Gaz metan şi Politehnica Timişoara, va intra în analele fotbalului autohton, de fapt în cele ale arbitrajului de la noi, prin faptul că a fost condus, la asemenea nivel, în premieră, de o brigadă de "fluieraşi" alcătuită din trei femei, doamne sau domnişoare (timpul scurt ne-a împiedicat să facem cercetări în amănunţime). Cristina Ionescu a fost desemnată să conducă meciul la "centru", ea fiind secondată de Irina Mîrţ şi Monica Rusu. Maniera în care au condus partida, de altfel una care nu lea pus probleme serioase (de aceea au şi fost trimise să oficieze) nu a fost una tocmai rea, în ciuda faptului că din tribune s-au auzit destule trimiteri la cratiţă şi remarci la adresa echipamentului, considerat de marea majoritate prea decent...

Disputa, inegală, dintre o formaţie alcătuită nu din puţini jucători care au evoluat şi pe prima scenă autohtonă, pe de o parte, şi o trupă de juniori care nu arată deloc rău, s-a sfârşit cu o diferenţă pe tabela de marcaj egală cu cea care ar fi fost dictată de una dintre comisiile federaţiei de specialitate în cazul în care Politehnica nu s-ar fi prezentat la meci. Cu alte cuvinte, 3-0 pentru Gaz metan, formaţie care a dat impresia că nu vrea să forţeze, pentru a nu ridiculiza o echipă de puşti. De altfel, până la deschiderea scorului, cu un minut şi jumătate înainte de concluzia primei reprize, elevii antrenorilor Silviu Dumitrescu şi Petre Purima şi-au permis ratarea unor ocazii monumentale, şi asta numai datorită uşurinţei cu care a fost privit meciul.

Cum era şi normal, meciul a debutat cu atacuri la poarta tânărului şi talentatului Wesslen, un goal-keeper de doar 19 ani, originar din Canada, dar care are talent cu carul. Ferencz Popescu a reluat peste (min. 2), după care, deşi şi-au înghesuit adversarul în propria jumătate de teren, "gaziştii" nu s-au mai apropiat periculos de buturile timişorenilor. Mai mult, la un sfert de oră de la primul fluier al Cristinei Ionescu, cel mai talentat jucător din lotul Politehnicii, Grijincu, a fost la un pas de a deschide scorul, numai intervenţia providenţială a lui Drăgulin, folosit în acest joc în centrul defensivei, făcând ca scorul să rămână nemodificat. Gavrilescu (16), Pogăcean (19), Hanc (20, 21, 32 şi 39), Drăgulin (23), Flavius Şomfălean (31), Ciurar (34), Boroncoi (36) şi Ferencz Popescu (38) au irosit ocazii din care se putea marca, spre exasperarea publicului, care şi-a adus aminte de antrenorul Silviu Dumitrescu. În cele din urmă, cu un minut şi jumătate înainte de expirarea primelor 45 de minute de joc, Gavrilescu a primit de la Costel Hanc şi a marcat cu un şut de la 13-14 metri, uşor lateral dreapta, pe jos, la colţul lung. 1-0, scor cu care s-a intrat la cabine.

Partea secundă a jocului a debutat cu o nouă ocazie irosită de Grijincu. Mijlocaşul timişorean l-a făcut în careu pe unul dintre fundaşii Gazului metan, a reluat spre poartă însă experimentatul Dorin Roşca a reţinut fără emoţii. Încetul cu încetul medieşenii au recuperat terenul, instalându-se la cârma jocului. Firesc, a picat şi golul doi. În minutul 59 Ferencz Popescu a insistat la o minge în careu şi a înscris din cădere, din dreptul punctului cu var. 2-0, un scor mai aproape de realitate, însă insuficient dacă ne gândim că Politehnica a pierdut, în urmă cu două etape, la Satu Mare, cu 6-1, iar sâmbăta trecută a cedat pe propriul teren cu 4-0 în faţa celor de la Internaţional Piteşti. Emoţii la poarta lui Roşca în minutul 62, portarul medieşean scăpând în corner la şutul lui Gabi Giuchici (nici o legătură cu fostul mare fotbalist, implicit nici cu fiul acestuia, care evoluează la Ploieşti pentru Petrolul, din iarnă). 3-0 putea fi în minutul 76, însă portarul canadian Wesslen a deviat, cu un ultim reflex, la şutul lui Vilmoş Stoica, în urma unei lovituri libere în care Boaru a mişcat balonul pentru mijlocaşul medieşean. Totuşi, peste alte două minute Mircea Stanciu, nou introdus pe teren în locul lui Costel Hanc, a pus latul, din doi metri, la şutul-centrare al lui Gavrilescu, stabilind rezultatul final.

De notat debutul timişoreanului Juravle, acesta intrând în teren în minutul 83 în locul lui Roşu. Juravle are doar 16 ani, însă se anunţă a fi una dintre speranţele Politehnicii. Asta dacă nu se va mai găsi un Claudio Zambon care să vândă o formaţie întreagă cu tot cu rezerve.

Ovidiu Boica

Gaz metan	
21. D. Roşca	6
18. Miclăuş	6
4. Fl. Şomfălean (cpt.)	6,5
14. Drăgulin	6
13. Ciurar	6
10. Pogăcean	6
6. Hanc	6
(7. M. Stanciu, 70)	7
8. Boroncoi	6
(19. Dîmbean, 65)	6
15. V. Stoica	6
5. Gavrilescu	7
11. Fr. Popescu	7
(9. Boaru, 74)	6

Antrenori Silviu Dumitrescu şi Petre Purima.
Rezerve neutilizate: 12. P. Rus; 17. Cazangiu; 3. Mosora; 22. Cenan.

Stadion: "Gaz metan".
Spectatori: cifca 1.500.
Evoluţia scorului:
1-0, min. 43 - Gavrilescu
2-0, min. 59 - Fr. Popescu
3-0, min. 78 - M. Stanciu
Arbitru: Cristina Ionescu (Vulcan) 6.
Asistenţi: Irina Mîrţ (Botoşani) 6,5 şi Monica Rusu (Cluj Napoca) 7.
Observator FRF: Zoltan Iasko (Cluj Napoca).
Cartonaşe galbene: Pogăcean (44)/ Pobenca (71), Grijincu (85).
Cartonaşe roşii: -.
Raportul şuturilor 19-6 (pe poartă 12-3).
Cornere: 10-1.

Politehnica	
1. Wesslen	7
2. Pobenca	5,5
3. Paşca	5,5
4. G. Giuchici	6
5. Butaru	5,5
9. Berculean	5
(17. Ilieş, 61)	5,5
6. Iliaş	5,5
8. Grijincu	6,5
10. Roşu	6
(16. Juravle, 83)	
7. Pecarov	6
11. Raţiu	5,5
(15. Biscaro, 81)	

Antrenori Doru Moşcovescu şi Petru Andreaş.
Rezerve neutilizate: 12. Năstasă; 13. Druc; 14. Handrache; 18. Fîntîneanu.

Divizia B, etapa a XXI-a

SERIA 1

Rezultate

AEK Bucureşti - Midia Năvodari	2-1 (1-1)
DIPLOMATIC Focşani - CIMENTUL Fieni	1-0 (0-0)
INTER GAZ Bucureşti - DINAMO Poiana Cîmpina	2-1 (1-1)
FORESTA Fălticeni - LAMINORUL Roman	0-1 (0-0)
TRACTORUL Braşov - PETROLUL Moineşti	2-0 (1-0)
FC Oneşti - RAPID ELECTROMAGNETICA	1-0 (1-0)
DACIA UNIREA Brăila - METALUL Plopeni	1-0 (0-0)
ARO Cîmpulung - ROCAR Bucureşti	3-0

Clasament

1. AEK Bucureşti	21	14	2	5	35-23	44 (+11)
2. Cimentul Fieni	21	10	6	5	25-12	36 (+6)
3. Rapid Electromagnetica	21	11	2	8	39-28	35 (+5)
4. Inter Gaz Bucureşti	21	10	4	7	26-18	34 (+1)
5. ARO Cîmpulung	21	10	4	7	27-23	34 (+1)
6. Metalul Plopeni*	**21**	11	4	6	26-21	31 (+4)
7. FC Oneşti	21	9	4	8	22-27	31 (+1)
8. Midia Năvodari	21	8	6	7	26-24	30 (-3)
9. Foresta Fălticeni	21	7	6	8	29-26	27 (-6)
10. Petrolul Moineşti	21	7	4	10	22-28	25 (-5)
11. Tractorul Braşov	21	6	6	9	19-19	24 (-9)
12. Diplomatic Focşani	21	6	6	9	19-24	24 (-9)
13. Dacia Unirea Brăila	21	7	3	11	18-28	24 (-6)
14. Laminorul Roman	21	7	1	13	23-35	22 (-8)
15. Dinamo Poiana Cîmpina*	21	7	6	8	27-25	21 (-3)
16. Rocar*	21	5	2	14	12-34	11 (-13)

Formaţiile subliniate nu pot promova deoarece sunt "sateliţi" ai unor echipe de Divizia A. * Echipe penalizate cu 6 puncte. Rocar Bucureşti s-a retras din campionat după încheierea turului. Conform regulamentului, echipele cu care trebuie să joace vor câştiga cu 3-0

Etapa viitoare

Etapa a XXII-a, sâmbătă, 20 aprilie 2002, ora 11.00:
Metalul Plopeni - Midia Năvodari (în tur 2-1)
Cimentul Fieni - AEK Bucureşti (1-2)
Dinamo Poiana Cîmpina - Diplomatic Focşani (1-1)
Laminorul Roman - Inter Gaz Bucureşti (0-3)
Petrolul Moineşti - ARO Cîmpulung Muscel (0-3)
Rapid Electromagnetica - Tractorul Braşov (1-1)
Dacia Unirea Brăila - FC Oneşti (1-2)
Rocar Bucureşti - Foresta Fălticeni 0-3 (0-3)

Seria a II-a

Rezultate

Pandurii Tg. Jiu - ASA Tg. Mureş	1-1 (1-1)
UTA Arad - FC Baia Mare	1-1 (0-1)
"U" Cluj - CSM Reşiţa	4-0 (0-0)
Minaur Zlatna - Apulum Alba Iulia	3-1 (1-1)
Jiul Petroşani - Extensiv Craiova	2-1 (0-0)
Gaz metan Mediaş - "Poli" Timişoara	3-0 (1-0)
Internaţional Piteşti - Ind. Sârmei Câmpia Turzii	1-1 (0-1)
Olimpia Satu Mare - FC Bihor Oradea	1-0 (0-0)

Clasament

1. UTA	20	15	2	3	33-16	47(+14)
2. FC Baia Mare	21	12	5	4	38-17	41(+11)
3. Extensiv	21	12	4	5	35-16	40(+10)
4. Ind.S. Câmpia Turzii	21	10	4	7	32-25	34(+4)
5. FC Bihor	20	9	6	5	29-16	33(+3)
6. Apulum Alba Iulia	21	9	6	6	34-30	33(+3)
7. CSM Reşiţa	21	9	5	7	22-29	32(+2)
8. Internaţional Piteşti	21	8	5	8	33-29	29(-1)
9. Pandurii Tg. Jiu	21	7	8	6	18-16	29(-4)
10. Gaz metan Mediaş *	21	9	6	6	31-16	26(0)
11. "U" Cluj	21	6	6	9	31-26	24(-9)
12. ASA Tg. Mureş	21	7	3	11	20-34	24(-9)
13. Minaur Zlatna	21	6	5	10	20-28	23(-10)
14. Olimpia Satu Mare	21	7	1	13	35-43	22(-8)
15. Jiul Petroşani	21	4	3	14	19-41	15(-18)
16. "Poli" Timişoara **	21	1	3	17	12-60	-9(-24)

* Echipă penalizată cu 7 puncte
** Echipă penalizată cu 15 puncte
Partida FC Bihor Oradea - UT Arad, din etapa a 18-a a fost amânată pentru data de 17 aprilie.

Etapa viitoare

Etapa a XXII-a, sâmbătă, 20 aprilie 2002, ora 11.00:
Industria S. C. Turzii - Gaz metan Mediaş (în tur 1-3)
FC Baia Mare - Pandurii Tg. Jiu (0-0)
Olimpia Satu Mare - Internaţional Piteşti (0-2)
Apulum Alba Iulia - Universitatea Cluj (3-3)
Politehnica Timişoara - Jiul Petroşani (1-1)
Extensiv Craiova - Minaur Zlatna (1-1)
FC Bihor Oradea - ASA Tg. Mureş (6-1)
CSM Reşiţa - UT Arad (0-2)

PRO TV

Luni, 15 aprilie

07.00 Teo (r) 08.00 Ştirile Pro TV 09.15 Tânăr şi neliniştit (r) 10.15 Gaşca din Malibu (r) 10.45 Rădeţi cu oameni ca noi (r) 12.15 PRO TV Magazin (r) 13.00 Lanţul slăbiciunilor (r) 14.00 O crimă perfectă (f/r) 16.00 Tânăr şi neliniştit (s) 17.00 Ştirile Pro TV 17.45 Teo 19.00 Ştirile Pro TV 20.00 Urmărire generală 21.00 La bloc 21.30 Ca$$a Loco 22.00 Ştirile Pro TV 22.30 Familia Bundy (s) 22.55 .Ro 23.00 Sub semnul întrebării 01.00 La limita imposibilului (s) 02.00 Marcă înregistrată (r) 02.30 Între două iubiri (com. romantică, SUA, 1992) 04.00 Urmărire generală (r)

Marţi, 16 aprilie

07.00 Teo (r) 08.00 Ştirile Pro TV 09.00 Tânăr şi neliniştit (r) 10.00 Promotor (r) 10.45 Bucătăria lui Radu (r) 11.30 Familia Bundy (r) 12.00 Sub semnul întrebării (r) 14.00 Magazin Liga Campionilor (r) 15.00 Urmărire generală (r) 16.00 Tânăr şi neliniştit (s) 17.00 Ştirile Pro TV 17.45 Teo 19.00 Ştirile Pro TV 20.00 Focul din adâncuri (thriller, SUA, 1997) 22.00 Ştirile PRO TV 22.30 Familia Bundy (s) 22.55 .Ro 23.00 Gândeşte liber 00.00 Ştirile Pro TV 00.30 Promisiunea unui frate (dramă, SUA, 1996) 02.30 Fotbal din Divizia A (r) 04.00 Gândeşte liber (r) 05.00 Ştii şi câştigi (r) 05.30 Parte de carte (r)

Miercuri, 17 aprilie

07.00 Teo (r) 08.00 Ştirile Pro TV 09.00 Tânăr şi neliniştit (r) 10.15 Gândeşte liber (r) 11.30 Familia Bundy (r) 12.00 Promisiunea unui frate (f/r) 14.00 Focul din adâncuri (f/r) 16.00 Tânăr şi neliniştit (s) 17.00 Ştirile Pro TV 17.45 Teo 19.00 Ştirile Pro TV 20.00 Singur în misiune (thriller, SUA, 1989) 22.00 Ştirile PRO TV 22.30 Familia Bundy (s) 22.55 .Ro 23.00 Robin Hood, prinţul tâlharilor (av., SUA, 1991) 01.45 Ştirile PRO TV 02.00 Moartea suspectă a lordului Edgware (acţ., Marea Brit., 2000) 03.30 Meci din Divizia A (r)

Joi, 18 aprilie

07.00 Teo (r) 08.00 Ştirile Pro TV 09.00 Tânăr şi neliniştit (r) 10.15 Profeţii despre trecut (r) 11.30 Familia Bundy (r) 12.00 Moartea suspectă a lordului Edgware (r) 14.00 Singur în misiune (f/r) 16.00 Tânăr şi neliniştit (s) 17.00 Ştirile Pro TV 17.45 Teo 19.00 Ştirile Pro TV 20.00 Secretul lui Bachus (comedie, România, 1983) 22.00 Ştirile Pro TV 22.30 Familia Bundy (s) 22.55 .Ro 23.00 ProVest 00.00 La limita imposibilului (s) 01.00 Clifford şi dinozaurii (com., SUA, 1994) 03.00 Zero (r) 03.30 Meci din Divizia A (r) 05.30 ProVest (r)

antena

Luni, 15 aprilie

07.00 Observator 08.00 Cafeaua cu sare 09.00 Te voi iubi mereu (s) 11.00 Croazieră de coşmar (r) 13.00 Ştiri 13.15 Detectivii Hart (s) 14.00 Academia vedetelor (r) 16.00 Ispita (s) 17.00 Ştiri 17.20 Soledad (s) 19.00 Observator 20.00 Hotel Oklahoma (acţ., SUA, 1992) 22.00 Observator 22.30 Marius Tucă Show 23.30 Boogie Boy (thriller, SUA, 1997) 01.30 Observator (r) 02.30 Zile din viaţa noastră (s) 04.00 Cafeaua cu sare (r)

Marţi, 16 aprilie

07.00 Observator 08.00 Cafeaua cu sare 09.00 Soledad (s/r) 11.00 Te voi iubi mereu (s) 13.00 Ştiri 13.15 Detectivii Hart (s) 14.00 Hotel Oklahoma (f/r) 16.00 Ispita (s) 17.00 Ştiri 17.20 Soledad (s) 19.00 Observator 20.00 Din dragoste 22.00 Observator 22.30 Marius Tucă Show 23.30 Regăsirea (dramă, SUA, 1991) 01.30 Observator 02.30 Zile din viaţa noastră (s) 04.00 Cafeaua cu sare (r)

Miercuri, 17 aprilie

07.00 Observator 08.00 Cafeaua cu sare 09.00 Soledad (s/r) 11.00 Te voi iubi mereu (s) 13.00 Ştiri 13.15 Detectivii Hart (s) 14.00 Din dragoste (r) 16.00 Ispita (s) 17.00 Ştiri 17.20 Soledad (s) 19.00 Observator20.00 Trandafirul galben (av., Rom., 1982) 22.00 Observator 22.30 Marius Tucă Show 23.30 Întoarcerea în timp (com. SF, Canada, 1998) 01.30 Observator 02.30 Zile din viaţa noastră (s) 04.00 Cafeaua cu sare (r)

Joi, 18 aprilie

07.00 Observator 08.00 Cafeaua cu sare 09.00 Soledad (s/r) 11.00 Te voi iubi mereu (f/r) 13.00 Ştiri 13.15 Detectivii Hart (s) 14.00 Trandafirul galben (r) 16.00 Ispita (s) 17.00 Ştiri 17.20 Soledad (s) 19.00 Observator 20.00 Vecinii 22.00 Observator 22.30 Marius Tucă Show 23.30 Martha, Ruth şi Edie (dramă, SUA, 1988) 01.30 Observator 02.30 Zile din viaţa noastră (s/r) 04.00 Cafeaua cu sare (r)

2

Luni, 15 aprilie

08.00 Kideo (s) 08.30 Cafeaua de dimineaţă 09.30 Piatra magică (r) 10.05 Zona crepusculară (r) 10.35 Tată, am încurcat-o! (s) 11.15 Splendorile naturii (r) 12.10 Din cele mai frumoase melodii populare 12.30 Avocaţi şi asociaţi (s) 13.30 Medalion de... (r) 14.00 D.a. 15.15 Toţi, împreună 16.35 Oprirea obligatorie 17.00 Destine 17.25 Răscruci 18.00 Tată, am încurcat-o! (s) 18.30 D.a. 19.05 În mijlocul furtunii (s) 20.00 Palete (doc) 20.30 Zona crepusculară (s) 21.00 Reforma la bani mărunţi 21.30 Telejurnal 22.00 Puls 2002 22.30 Teatru TV: Clipe de viaţă, de William Saroyan 01.00 Minutul 91 (r) 03.00 Telejurnal 03.35 Aleea cu ghimpi (r) 03.50 Teatru TV (r)

Marţi, 16 aprilie

07.50 Dimineţile unui bărbat cuminte 08.50 Kideo (s) 09.15 D.a. 10.15 Tată, am încurcat-o! (s) 10.40 Lumea lui Chiţ-Chiţ 11.25 Televiziunea, dragostea mea (r) 12.25 D'ale lu' Mitică (r) 13.30 Afaceri la cheie (r) 14.00 D.a. 15.15 Toţi, împreună 16.00 Tribuna partidelor... 16.30 Ferma (r) 17.30 E dreptul tău! 18.00 Tată, am încurcat-o! (s) 18.30 D.a. 19.05 În mijlocul furtunii (s) 20.00 Ventura, zis şi Lino (doc.) 21.00 Zona crepusculară (s) 21.30 Telejurnal 22.00 Atunci i-am condamnat pe toţi la moarte (dramă, Rom., '72) 23.40 Gala tânărului actor 00.10 Ventura, zis şi Lino (r) 01.00 Palete (r) 01.30 Cauza şi defectul (r) 02.30 Telejurnal (r) 03.00 Kideo (r) 03.30 Dimineţile unui bărbat cuminte (r)

Miercuri, 17 aprilie

07.50 Dimineţile unui bărbat cuminte 08.50 Kideo (s) 09.15 D.a. 10.10 Zona crepusculară (r) 10.35 Tată, am încurcat-o! (s) 11.00 Prietenii lui Piticot (r) 11.45 Camera de gardă 12.20 Bărbaţi, la cratiţă! (r) 13.30 E dreptul tău! (r) 14.00 D.a. 15.15 Toţi, împreună 16.00 Sport plus 17.00 Călătorind prin ţară 17.30 Mit şi istorie 18.00 Tată, am încurcat-o! (s) 18.30 Desene animate 19.05 În mijlocul furtunii (s) 19.55 Feţe 20.00 Ultimii războinici 21.00 Zona crepusculară (s) 21.30 Telejurnal 22.00 Învierea (Italia, 2002, p I) 23.40 Clepsidra cu imagini 00.10 Ultimii războinici (r) 01.05 Televiziunea, dragostea mea (r) 02.05 Tradiţii (r) 02.35 Telejurnal (r) 03.05 Kideo (r)

Joi, 18 aprilie

07.50 Dimineţile unui bărbat cuminte 08.50 Kideo (s) 09.15 D.a. (r) 10.10 Zona crepusculară (r) 10.35 Tată, am încurcat-o (s) 11.00 Răscruci (r) 11.30 Călător în Orient (r) 12.00 Paradisul de lângă noi 12.30 Sport plus (r) 13.35 Mit şi istorie (r) 14.00 D.a. 15.15 Toţi, împreună 16.00 Tribuna partidelor... 16.30 În "Ţara ceteraşilor" 17.30 Afaceri la cheie 18.00 Tată, am încurcat-o! (s) 18.30 D.a. 19.05 În mijlocul furtunii (r) 20.00 Cauza şi defectul 21.00 Zona crepusculară (s) 21.30 Telejurnal 22.00 Timpul trecut (do) 22.50 Fratele (dramă, Rusia, '97) 00.30 Sport plus (r) 01.30 Puls 2002 (r) 02.00 Clepsidra cu imagini (r) 02.30 Telejurnal (r) 03.00 Kideo (r) 03.30 Dimineţile unui bărbat cuminte (r)

1

Luni, 15 aprilie

07.00 Jurnalul de dimineaţă 07.30 Strict necesar 08.30 Bravo, bravissimo! (r) 10.00 Surprize, surprize... (r) 12.30 Teleenciclopedia (r) 13.30 Spectacolul lumii (r) 14.00 Jurnalul de prânz 14.30 Istorie polemică 15.00 Pro Patria 16.00 Kronika 17.30 Interes general 18.30 Careul de aur 19.10 Ştiri 19.20 Istoria fotbalului 20.00 Jurnal. Meteo. Sport 20.45 Curat Caragiale! Parol! 20.50 Iartă-mă! 21.50 Oraşul îngerilor (s) 22.45 Faţă-n faţă 23.45 Jurnalul de noapte 00.00 Praful şi aurul scenei 00.45 Marele Jazz 01.45 Jurnal. Meteo. Sport (r) 02.35 Interes general (r) 03.35 Iartă-mă (r)

Marţi, 16 aprilie

07.00 Jurnalul de dimineaţă 07.30 Strict necesar 08.15 Pasiuni (r) 09.00 Iartă-mă! (r) 10.00 Oraşul îngerilor (r) 10.50 TVR Timişoara 13.00 Ora G(r) 14.00 Jurnalul de prânz 14.30 Puncte cardinale 15.00 Faţă-n faţă (r) 16.00 Kronika 17.00 Feminin 17.45 Pasiuni (s) 18.30 Careul de aur 19.10 Ştiri. Sport 19.20 Istoria fotbalului (do) 20.00 Ştiri. Sport 20.45 Curat Caragiale! Parol! 20.50 Jucătorul (dramă, SUA, '92) 22.25 Amprente 22.40 Frontal 23.45 Jurnalul de noapte 00.00 Lumea dansului 01.00 Feminin (r)01.45 Jurnal. Meteo (r) 02.35 Puncte cardinale (r) 03.05 Istorie polemică (r)

Miercuri, 17 aprilie

07.00 Jurnalul de dimineaţă 07.30 Strict necesar 08.15 Pasiuni (r) 09.00 Jucătorul (r, dramă, '92) 10.30 Amprente (r) 10.45 TVR Cluj 13.00 Tezaur folcloric (r) 14.00 Jurnalul de prânz 14.30 Oameni ca noi 15.00 Bucuriile muzicii 16.00 Panorama 17.00 Medicina pentru toţi 17.45 Pasiuni (s) 18.25 Fotbal: Polonia-România (live) 20.30 Ştiri. Meteo. Sport 21.00 Teatru TV: O noapte furtunoasă, de I.L. Caragiale (II) 22.05 Cu ochii-n 4 22.45 Recurs la morală 23.45 Jurnalul de noapte 00.00 Infomania 01.00 Poveste de dragoste (r) 01.45 Jurnal. Meteo. Sport (r) 02.15 Lumea dansului (r) 03.15 Cu ochii-n 4 (r)

Joi, 18 aprilie

07.00 Jurnalul de dimineaţă 07.30 Strict necesar 08.15 Pasiuni (r) 09.00 Teatru TV (r) 10.00 Cu ochii-n 4 (r) 10.40 TVR Iaşi 13.00 Muzica e viaţa mea (r) 14.00 Jurnalul de prânz 14.30 Praful şi aurul scenei (r) 15.15 Eveniment 16.00 Convieţuiri 16.30 Panorama 17.00 Vino să vezi! 17.45 Pasiuni (s) 18.30 Careul de aur 19.10 Ştiri. Sport 19.20 Istoria fotbalului (do) 20.00 Jurnal. Meteo. Sport 20.45 Curat Caragiale! Parol! 20.50 Sub semnul poruncii (thriller, Italia, '77, p.II) 22.35 Reflecţii rutiere 22.50 Euroatlantica 23.50 Jurnalul de noapte 00.05 Profesioniştii 01.05 Vino să vezi! (r) 01.50 Jurnal. Meteo. Sport (r) 02.40 Eveniment (r) 03.25 Clubul de noapte (erotic, SUA, '99)

EUROSPORT

Luni, 15 aprilie

09.30 NASCAR (r) 10.30 Tenis (r) 11.30 Ciclism. CM (r) 13.00 Sărituri în apă 14.00 Tenis (r) 15.00 Curling. CM-Bismarck (r) 17.45 Maratonul de la Londra (r) 19.00 Maratonul de la Boston (live) 21.30 Box.Gală internaţională (r) 22.00 Fotbal (r) 23.00 Fotbal. Eurogoluri (rep) 00.45 Ştirile Eurosport

01.00 Toate sporturile (r) 01.30 Fotbal. Meciul secolului (r) 02.15 Ştirile Eurosport (r)

Marţi, 16 aprilie

09.30 Toate sporturile (r) 10.00 Sărituri în apă (r) 11.00 Maratonul de la Boston, SUA (r) 12.30 Fotbal. Poveştile CM (r) 12.45 Fotbal. Eurogoluri (r) 14.30 Toate sporturile (r) 15.00 Fotbal. Legendele CM (r) 17.00 Fotbal. Eurogoluri (r) 18.45 Sporturi extreme YOZ (rep) 19.15 Fotbal. Drumul spre CM 2002 20.00 Fotbal. Drumul spre CM (r) 21.00 Fotbal. Legendele CM: Argentina (r) 22.00 Live. Box 00.00 Ştirile Eurosport 00.15 Lupte. CE de lupte greco-romane (dec) 01.15 Fotbal (rep) 02.15 Ştirile Eurosport (r)

Miercuri, 17 aprilie

09.30 Fotbal (r) 10.15 Fotbal. Poveştile CM (r) 10.30 Fotbal. Eurogoluri (r) 12.15 Lupte (rep) 13.15 Fotbal. Legendele CM (r) 15.00 Live. Ciclism 18.00 Ştirile Eurosport 18.15 Fotbal. Liga Campionilor UEFA (r) 19.15 Super Racing Weekend (rep.) 19.45 Fotbal. Legendele CM (r) 21.45 Fotbal. Franţa-Rusia (live) 23.45 Ştirile Eurosport 00.00 Fotbal. Drumul spre CM (rez.) 01.45 Navigaţie (rep) 02.15 Ştirile Eurosport (r)

Joi, 18 aprilie

09.30 Fotbal (r) 10.00 Navigaţie (r) 10.30 Fotbal (r) 10.45 Fotbal (r) 18.30 Fotbal (rep) 19.00 Fotbal (r) 20.00 Tenis (live) 21.30 Fotbal (r.) 22.30 Box (înreg.) 23.45 Fotbal (rep.)0 00.00 Ştirile Eurosport 00.15

Raliuri (dec.) 00.45 Tenis (r) 01.45 Superbike (dec.) 02.15 Ştirile Eurosport (r)

Scurt istoric al Campionatelor Mondiale de fotbal

1938 - În Franţa s-a impus... tot Italia

Deşi cazanul lumii începea să dea în clocot, iar mişcările de extremă dreaptă câştigau teren, deşi era tot mai evident faptul că un nou conflict mondial era pe cale de-a izbucni, oamenii "normali" mai sperau că sportul va reuşi să netezească asperităţile de ordin politico-economic. În mod firesc, respectându-se regula alternanţei, organizarea trebuia încredinţată unei ţări din America, dar forul conducător al fotbalului era în Europa, iar acesta a decis ca turneul final să aibă loc în Franţa. Uruguayul a fost ţara care nu s-a înscris, tot ca semn al supărării că la ediţia inaugurală n-au fost prezente decât patru reprezentative europene. Totuşi, iniţial şi-au anunţat participarea 40 de ţări, 23 dintre ele din Europa, numai că, pe parcurs, s-au retras, rând pe rând, Statele Unite, Argentina, Costa Rica, Columbia, Bolivia, Mexic, din Lumea nouă, dar au lipsit formaţii puternice precum Austria, cu celebrul Sindelar şi Spania, cu nu mai puţin renumitul Zamora. Acestea două au absentat din motive obiective: Austria fusese anexată de Germania iar Spania era sfâşiată de război civil şi numai de fotbal nu le ardea (Câţiva dintre componenţii reprezentativei austriece au acceptat să joace în cea a Germaniei hitleriste - Hahnemann, Schmaus, Neumer, Strob, Raftl, Skoumal - dar marea vedetă Mathias Sindelar a refuzat categoric, devenind adevărat erou naţional pentru curajul său. Numai că, la doar câteva luni, în 22 ianuarie 1939, a fost găsit mort în apartamentul său, cauza oficială fiind "sinucidere prin inhalare de gaz". Avea 35 de ani...)

Dintre cele 16 echipe calificate pentru turneul final, 13 au fost din Europa, două din America şi una din Asia. Reprezentativa noastră, repartizată în grupa a III-a preliminară, s-a calificat fără joc deoarece adversara ei, naţionala Egiptului, a fost oprită să evolueze din cauza Ramadanului! Norocul a continuat să fie de partea fotbaliştilor români, aceştia ieşind la sorţi să aibă ca adversari în optimi pe cubanezi, cunoscuţi în lume doar prin tutun şi base-ball. Toţi oficialii noştri, inclusiv selecţionerul Tane Săvulescu, îşi frecau mâinile, văzând deja echipa în sferturi, mai ales că aveam în lot nume sonore precum Pavlovici, Răşinaru, Bindea, Baratky, Dobay... Ajunşi la Toulouse, unde era programat meciul, fotbaliştii români au fost cazaţi la cel mai luxos hotel şi pozau în vedete. Mai mult, după un antrenament al cubanezilor, Săvulescu le-a spus "băieţilor" că vor învinge la 6-7 goluri diferenţă!

Partida s-a încheiat 3-3, după prelungiri şi a fost reprogramată pentru 9 iunie. Dar, exact cu o seară înainte, ambasadorul ţării noastre în Franţa organizase un banchet în onoarea... victorioşilor şi n-au putut lipsi, convinşi, în continuare, că vor câştiga al doilea meci.

S-a mâncat, s-a băut, s-a toastat, s-a dansat până târziu. A doua zi, cubanezii au câştigat cu 2-1...

Optimi de finală

Cuba-România 3-3 (1-1, 2-2), după prelungiri Au marcat: Binda (35), Tunas (45), Magrina (69), Baratky (89), Sosa (95), Dobay (105)

România: Pavlovici-Bürger, Chiroiu-Vintilă, Răşinaru, Rafinski-Bindea, Kovacs, Baratky, Bodola, Dobay (Selecţioner: maior Tane Săvulescu, antrenor Costel Rădulescu).

Cuba-România 2-1 (0-1), la rejucare

Au marcat: Dobay (35), Magrina (50), Socorro (57).

România: Sadovski-Bürger, Felecan-Bărbulescu, Răşinaru, Rafinski-Bogdan, Moldoveanu, Baratky, Prassler, Dobay.

Elveţia-Germania 1-1 (1-1, 1-1), după prelungiri

Abeglen III (43), respectiv Gauchel (24).

Elveţia-Germania 4-2 (1-2), la rejucare

Walaschek (42), Bickel (65), Abeglen III (70, 80), respectiv Hahnemann (7), Lörtscher (22, autogol).

Cehoslovacia-Olanda 3-0 (0-0, 0-0), după prelungiri

Kostalek (98), Boucek (108), Nejedly (117)

Ungaria-Indiile Olandeze 6-0 (4-0)

Kohut (13), Toldi (15), Sarosi (24, 88), Zsengeller (30, 75)

Brazilia-Polonia 6-5 (2-1, 4-4), după prelungiri

Leonidas 4, Romeu, Peracio, respectiv Willimovski 4, Piatek

Italia-Norvegia 2-1 (1-0, 1-1), după prelungiri

Ferrari II (2), Piola (97), respectiv Brustad (52)

Franţa-Belgia 3-1 (2-1)

Veinante (2), Nicolas (12, 70), respectiv Voorhoof (16)

Suedia-Austria 2-0 (prin neprezentare)

Sferturi de finală

Italia-Franţa 3-1 (1-1)

Colaussi (7), Piola (50, 75), respectiv Heisserer (8)

Suedia-Cuba 8-0 (4-0)!

Wetterström 4, H. Andersson, Jonasson, Nyberg 2

Brazilia-Cehoslovacia 1-1 (1-0, 1-1), după prelungiri

Leonidas (30) - Nejedly (65, din penalty)

Brazilia-Cehoslovacia 2-1 (0-1), la rejucare

Leonidas, Roberto-Kopecky

Semifinale

Ungaria-Suedia 5-1 (3-1)

Toldi (20), Titkos (37), Zsengeller (39, 76), Sarosi (60), -respectiv Nyberg (1)

Italia-Brazilia 2-1 (0-0)

Colaussi (56), Meazza (60, din penalty) - Romeu (87)

Finala mică (pentru locurile 3-4)

Brazilia-Suedia 4-2 (1-2)

Leonidas 2, Romeu, Peracio-Jonasson, Nyberg

Finala

Italia-Ungaria 4-2 (3-1)

Colaussi (7, 26), Piola (17, 81) - Titkos (8), Sarosi (66)

Italia: Olivieri-Foni, Rava-Serantoni, Andreolo, Locatelli-Biavati, Meazza, Piola, Ferrari, Colaussi (antrenor Vitorio Pozzo)

Ungaria: Szabo-Polgar, Biro-Szalay, Szücs, Lazar-Sas, Vincze, Sarosi, Zsengeller, Titkos

Stadion: Colombes (Paris). Arbitru: Georges Capdeville (Franţa). Spectatori: 55.000

Campioană mondială: Italia

Golgeter: Leonidas da Silva (Brazilia) - 7 goluri

După 12 ani de întrerupere, Uruguayul la al doilea titlu (1950)

În mod normal, cea de-a patra ediţie a CM trebuia să se desfăşoare în 1942, dar în acel an lumea era sfâşiată de război, iar în 1946 rănile erau prea proaspete, astfel că abia în 1950 a fost reluată competiţia sub noua titulatură de "Cupa Jules Rimet". Turneul final a fost stabilit în Brazilia, ţară nerăvăşită de război. Iniţial s-au înscris 33 de ţări, dar, ca şi la ediţiile precedente, pe parcurs s-au retras Turcia, Scoţia, Belgia, Austria, India, Birmania, Filipine, Argentina, Peru, Ecuador... Dintre "proaspetele" ţări socialiste, doar Iugoslavia lui Tito a participat, celelalte fiind ţinute departe de lumea civilizată (deşi Ungaria şi Cehoslovacia fuseseră finaliste!).

Până la urmă, la turneul final au ajuns 13 echipe (7 din America şi 6 din Europa). Organizatorii au construit special pentru acest eveniment un stadion cu o capacitate de 200.000 locuri, Maracana, cum nu mai exista altul în lume şi tot ei au stabilit ca meciurile să nu mai fie eliminatorii, ci să se joace în grupe. Zis şi făcut. Totul părea pregătit ca trofeul să intre în posesia brazilienilor, care aveau o reprezentativă de vis, cu trei atacanţi de superclasă: Jair, Ademir, Baltazar. Specialiştii pronosticau o finală Brazilia - Anglia, aceasta din urmă fiind la prima participare la CM. Numai că lucrurile s-au cam încurcat pe parcurs, iar deznodământul a fost de-a dreptul dramatic.

Grupa I - Duel europeano-american

S-au întâlnit faţă-n faţă două reprezentante ale fotbalului european, în care accentul se punea pe tactică, pe un joc elaborat, cu două ale fotbalului sud-american, cu jucători tehnici, imprevizibili, rapizi şi, spre lauda lor, echipele de pe bătrânul continent nu s-au făcut de râs, elveţienii dându-le destule probleme brazilienilor. Dar iată rezultatele:

Brazilia - Mexic 4-0 (1-0)

Ademir 2, Jair, Baltazar

Iugoslavia - Elveţia 3-0 (3-0)

Tomaşevici 2, Ognianov

Iugoslavia - Mexic 4-1 (2-0)

Ceaikovski 2, Tomaşevici, Bobek, respectiv Casarin

Brazilia - Elveţia 2-2 (2-1)

Baltazar, Alfredo II, respectiv Fatton 2

Elveţia - Mexic 2-1 (2-0)

Fatton, Bader, respectiv Velasquez

Brazilia - Iugoslavia 2-0 (1-0)

Ademir, Zizinho

1. Brazilia	3	2	1	0	8-2	5
2.Iugoslavia	3	2	0	1	7-3	4
3. Elveţia	3	1	1	1	4-6	3
4. Mexic	3	0	0	3	2-10	0

Calificată Brazilia

Grupa a II-a - Nu-i pentru cine se pergăteşte ...

Cum spuneam, mai toţi mizau pe reprezentativa Angliei care era aureolată de victorii răsunătoare în partidele premergătoare. Când colo, englezii au fost bătuţi de modesta echipă a Statelor Unite şi a fost scoasă din cursă. În schimb, oficură frumoasă au făcut spaniolii, mai puţin lăudaţi la vremea aceea.

Anglia - Chile 2-0 (1-0)

Mortensen, Mannion

Spania - SUA 3-1 (0-1)

Basora 2, Zarra, respectiv Souza

SUA - Anglia 1-0 (1-0)

Gaetjens

Spania - Chile 2-0 (2-0)

Basora, Zarra

Chile - SUA 5-2 (2-0)

Cremaschio 3, Robledo, Prieto, respectiv Pariani, Souza

Spania - Anglia 1-0 (0-0)

Zarra

1. Spania	3	3	0	0	6-1	6
2. Anglia	3	1	0	2	2-2	2
3. Chile	3	1	0	2	5-6	2
4. SUA	3	1	0	2	4-8	2

Calificată Spania

Grupa a III-a - Italia fără... Mussolini

În timpul dictaturii fasciste a lui Mussolini, Italia a câştigat două titluri mondiale. Acum, fără el, învinsă în război, Italia a părut dezorientată şi n-a reuşit să se califice în faza următoare dintr-o grupă cu doar două adversare şi acelea fără veleităţi.

Suedia - Italia 3-2 (2-1)

Jeppson 2, Andersson, respectiv Muccinelli, Carapellese

Suedia - Paraguay 2-2 (2-1)

Palmer, Sundquist, respectiv A. Lopez, F. Lopez

Italia - Paraguay 2-0 (1-0)

Pandollini, Carapellese

1. Suedia	2	1.	1	0	5-4	3
2. Italia	2	1	0	1	4-3	2
3. Paraguay	2	0	1	1	2-4	1

Calificată Suedia

Grupa a IV-a - Antrenament pentru uruguayeni

În această grupă, datorită forfait-urilor, până la urmă n-au rămas decât două formaţii, astfel că s-a disputat un singur meci, care a fost un fel de antrenament pentru uruguayeni, care urzeau, în taină, strategia de a ajunge în marea finală.

Uruguay - Bolivia 8-0 (4-0)

Schiaffino 4, Miguez 2, Vidal, Ghiggia

Calificată Uruguay

Grupa finală - Lovitură de teatru pe Maracana

Conform regulamentului, cele patru echipe calificate din grupe au fost băgate în aceeaşi "oală", urmând să joace între ele, iar cea care acumula cele mai multe puncte era declarată câştigătoarea trofeului. Urmau să se înfrunte două europene şi două sud-americane, dar, cum s-a văzut până la urmă, europene n-au prea contat, Suedia obţinând doar o victorie, iar Spania, doar un egal. Aşa se face că, confruntarea decisivă avea să aibă loc între Brazilia şi Uruguay, cu menţiunea că brazilienilor le era suficient un rezultat de egalitate, în vreme ce uruguayenii erau nevoiţi să câştige. Dar...

16 iunie 1950. Ziua mult aşteptată. Stadionul Maracana a fost luat cu asalt de zecile de mii de brazilieni, dar şi uruguayeni, veniţi să-şi susţină echipele. Străzile din Rio de Janeiro gemeau de lume. Poliţia, neputincioasă s-a retras pur şi simplu ca din faţa unei avalanşe. Nu mai contau morţii şi răniţii. Scapă cine poate!

... Dornici să încheie cât mai repede conturile, brazilienii s-au năpustit în atac încă din primele secunde, numai că s-au lovit de o apărare bine organizată şi agresivă, deloc impresionată de faima adversarilor. Pe măsură ce timpul trecea, iar tribunele vuiau, brazilienii deveneau tot mai nervoşi, dorind cu orice preţ să îşi încununeze triumful final printr-o victorie, nu cu un egal cenuşiu. Golul eliberator a căzut în minutul 47, când Friaca l-a "executat" pe Maspoli cu un şut viclean. Tribunele erau în delir. De acum, uruguayenilor le erau necesare două goluri pentru a cuceri titlul, lucru ce părea imposibil. Numai că, mai întâi Schiaffino, apoi Ghiggia au fost de altă părere, întorcând rezultatul în favoarea lor. În cele 11 minute câte mai rămăseseră de jucat după golul lui Ghiggia, fotbaliştii brazilieni n-au mai reuşit nimic, prăbuşiţi fizic, dar mai ales psihic. În Brazilia a fost adevărat doliu naţional, în vreme ce în Uruguay era sărbătoare naţională!

Brazilia - Suedia 7-1 (3-0)

Ademir 4, Chico 2, Maneca, respectiv Andersson.

Uruguay - Spania 2-2 (1-2)

Varela, Ghiggia, respectiv Basora 2

Brazilia - Spania 6-1 (3-0)

Ademir 2, Chico 2, Jair, Zizinho, respectiv Igoa

Uruguay - Suedia 3-2 (1-2)

Miguez 2, Ghiggia, respectiv Palmer, Sundqvist

Suedia - Spania 3-1 (2-0)

Melberg, Palmer, Johansson, respectiv Zarra

Uruguay - Brazilia 2-1 (0-0)

Schiaffino (65), Ghiggia (79), respectiv Friaca (47)

Uruguay: Maspoli - M. Gonzales, Tejera - Gambetta, Varela, Andrade - Ghiggia, Perez, Miguez, Schiaffino, Moran.

Brazilia: Barbosa - Augusto, Juvenal - Bauer, Danilo, Bigode - Friaca, Zizinho, Ademir, Jair, Chico.

Spectatori: peste 200.000, dintre care 173.850 plătitori. Arbitru George Reader (Anglia).

Jucători care au intrat în istorie

Golgeterul turneului a fost Marcos de Menezes "Ademir", centrul atacant al brazilienilor, care a reuşit 9 goluri. S-a născut în 1927 şi-a jucat la Vasco da Gama Rio de Janeiro. O adevărată forţă a naturii, cu un şut formidabil. Nu-i mai puţin adevărat că a beneficiat de nişte coechipieri nu mai puţin valoroşi (Brazilia a marcat la acest turneu final 22 de goluri în 6 întâlniri!)

Dar, în afara golgeterului, au mai strălucit Friaca, Jair, Chico, Zizinho, de la brazilieni, Schiaffino, un vrăjitor al balonului, autor a 5 goluri, Ghiggia, o extremă rapidă şi eficace, marcând exact atunci când era nevoie, de la uruguayeni, fotbalişti care au intrat în istorie.

Pagină realizată de N.I. DOBRA

Minutul 91

"Surprize, Surprize!"

Rămasă fără obiectul muncii la postul naţional de televiziune, de unde a fost trimisă în şomaj pentru că cei de acolo se săturaseră de atâtea "surprize", Andreea Marin s-a văzut, zilele trecute, în postura de a fi ea însăşi surprinsă, într-o ipostază care, dată pe "sticlă", ar necesita pătrăţelul roşu. Roşie de furie, cea mai râvnită femeie de către românii sătui de colegele de apartament a ameninţat cu datul în judecată, pe cine nici măcar ea nu ştie, nu de alta dar tre' să mai ţină şi ea din când în când prima pagină a ziarelor. Între timp, emisiunea "Surprize, Surprize" pare a se fi mutat la fotbal, unde îşi are în ultima vreme tot mai mult căutare. "Surprize, Surprize" au fost când Dinamo şi Ceahlăul au fost depunctate şi amendate, "Surprize, Surprize" au revenit când cele două echipe au fost iertate (ca urmare a altei emisiuni, "Iartă-mă!"), "Surprize, Surprize" s-au mai consumat când, deşi era gata-gata să-i dea cu ceva în cap lui "Corleone", controversatul "Pinalti", personaj cenuşiu al zilelor noastre, pe care Caragiale l-a scăpat când a scris celebrele-i opere, a fost iertat de către preşedintele Ligii (deh, "Din Dragoste"). În fine, de "Surprize, Surprize" am avut parte şi la finalul săptămânii care tocmai s-a dus, rezultatele meciurilor din campionatul autohton dovedindu-se un adevărat coşmar pentru microbistul de rând care, cu banii de bere a pariat şi el, doar doar câştigă o sută sau două de mii, cu care să o mai ducă până la etapa viitoare.

"... şi cu Corpodean, 12!"

Sportul studenţesc - Dinamo 1-0 (1-0)

Deşi au avut în Sorin Corpodean un aliat de nădejde, care le-a dat o lovitură de pedeapsă cadou, şi i-a privat pe "studenţi" de un penalti mult mai clar, formaţia din "Ştefan cel Mare" a părăsit "Regia" învinsă, datorită golului lui Gigel Bucur din minutul 32. Astfel că, în utlimele trei jocuri, dintre care două pe propriul teren, lidera la zi a clasamentului a luat numai două din nouă (puncte), căzând însă, prin jocul său, în sfera penibilului. Şi când te gândeşti că acelaşi Corpodean a dat un 11 metri Ceahlăului, în minutul 90 tot al unui meci al "studenţilor" lui Andone...

Bolohan a fost eliminat în minutul 66, când l-a călcat sub ochii arbitrului pe Maxim.

"Aici nu bate nimeni"

Gloria Bistriţa - Petrolul Ploieşti 1-0 (1-0)

Citind avancronica meciului de la Bistriţa, mi-am adus aminte de una dintre scandările galeriei de baschet a formaţiei lui Mircea Vulc: "Aici nu bate nimeni!". În cazul Gloriei lui Pădureanu, scandarea se modifică puţin, în sensul că la Bistriţa bate, uneori, echipa vreunui prieten al "Lordului", care are nevoie de puncte din cine ştie ce motive şi aspiraţii. Cum alde Borcea sau Goicea nu fac parte dintre aceştia, Coroian a marcat golul victoriei, şi singurul de altfel, în minutul 20.

Ca la Divizia B

FC Naţional - FC Braşov 1-0 (1-0)

În "Cotroceni", sâmbătă seara s-au aflat faţă în faţă două formaţii cu pretenţii. Pe de o parte, echipa gazdă, care aspiră la un loc în Cupa UEFA, iar pe de alta o formaţie care a jucat, în toamna trecută, în aceeaşi competiţie, şi care trebuie să tragă tare acum pentru a prinde măcar Intertoto. Ei bine, meciul a fost unul ca între două cete de impiedicaţi, Olăroiu fiind "rezolvat" de Savu, autorul singurului gol când ar fi trebuit să se plece în... recreaţie.

"Marinarii" intre ei...

Farul Constanţa - Oţelul Galaţi 0-2 (0-2)

"Marinarii" de apă dulce din Galaţi nu se dezmint, ei obţinând, sâmbătă, cea de-a cincea victorie din retur. Ceea ce, la început, a părut doar şansă, pe zi ce trece Lăcătuş demonstrează că este un antrenor de viitor, care şi-a pus în cap să ducă Oţelul în Cupa UEFA. Bogdan Andone a deschis scorul în secunda 40, Pelin "închizând" tabela încă din minutul 18. Putea arbitrul Deaconu să fluiere încă de pe atunci finalul.

"Pălitură crânşenă pentru cheferişti"

FCM Bacău - Rapid 1-0 (1-0)

Rapidul lui Hizo a ratat o a doua şansă de a se apropia de Dinamo în fruntea clasamentului. La Bacău, pe înserate, Cursaru şi compania au luat toate cele trei puncte, printr-un gol marcat de atacantul lui Poenaru în minutul 16, la o greşeală mare a portarului Rădulescu.

Nimic anormal. Poate doar scorul!

Astra Ploieşti - UM Timişoara 1-0 (1-0)

Ploieştenii, aflaţi în plină zbatere pentru a scăpa de retrogradare, aveau cele puncte asigurate încă dinaintea meciului. UMT-ul nu mai are suflu şi aşteaptă cu resemnare finalul campionatului, de la anul urmând a juca la matineu. Cu toate acestea, gazdele s-au chinuit copios până să câştige un meci "scurtat" cu vreo două minute din "grija" arbitrului Moise, acest herpes al arbitrajului de la noi. Mihalache (42) a marcat singurul gol al meciului.

"Ne bătură moldovenii, bre, ne bătură!"

Universitatea Craiova - Ceahlăul 0-1

Nemţenii au reuşit să obţină, ieri, în "Bănie", cea de-a doua victorie în deplasare din actualul retur. Unicul gol al partidei a fost reuşit de Nemţanu în minutul 70.

Nu ne mai miră!

Steaua - FC Argeş 0-1 (0-0)

Înfrângerea suferită de Steaua, în "Ghencea", în ultimul meci al etapei, nu mai e în măsură să ne mire. Ba, mai mult, unii consideră victoria piteştenilor ca logică. Singurul gol a fost reuşit de Cristi Vlad în minutul 47. În minutul 54 Claudiu Răducanu a şutat în transversală din penalti. Neaga şi Mutică de la Steaua au fost eliminaţi în repriza secundă. Piţurcă, mai stai pe gânduri?

Ovidiu BOICA

1.Dinamo	21	12	7	2	47-23	43 (+13)
2.FC Naţional	21	10	8	3	32-15	38 (+5)
3.Rapid (*)	21	11	4	6	35-22	36 (+7)
4.Oţelul	21	10	6	5	22-13	36 (+3)
5.Ceahlăul	21	10	3	8	29-26	33 (+3)
6.Steaua	21	10	2	9	30-24	32 (-1)
7.FCM Bacău	21	10	2	9	26-27	32 (-1)
8.Universitatea	21	8	6	7	28-25	30 (-3)
9.FC Argeş	21	9	3	9	23-26	30 (-3)
10.Gloria	21	9	1	11	20-28	28 (-5)
11.Farul	21	7	6	8	26-28	27 (-3)
12.Astra	21	6	7	8	22-21	25 (-8)
13.FC Braşov	21	6	6	9	19-22	24 (-6)
14.Sportul	21	6	3	12	25-40	21 (-9)
15.Petrolul	21	4	6	11	18-33	18 (-12)
16.UM Timişoara	21	3	4	14	17-47	13 (-17).

(*) Echipa Rapid a fost penalizată cu un punct după ce s-a retras de pe teren în partida cu FC Braşov, din etapa a XIII-a a Diviziei A.

Etapa a XXII-a, 20-21 aprilie

Sâmbătă
Dinamo - Astra (17.00, TV România 1)
Rapid - Univ. Craiova (20.00, ProTV)
Oţelul Galaţi - FC Argeş Piteşti
FC Braşov - Gloria Bistriţa
Ceahlăul Piatra Neamţ - FC Naţional
UM Timişoara - FCM Bacău
Farul - Sportul studenţesc
Duminică
Petrolul - Steaua (17.00, TV România 1)

Clasamentul golgeterilor:

15 goluri - Pancu (Rapid)
11 goluri - Mihalcea (ex-Dinamo), Cursaru (FCM Bacău)
10 goluri - Solomon (Ceahlăul), Cl. Niculescu (Dinamo)
9 goluri - Guriţă (Oţelul), G. Bucur (Sportul studenţesc)

Peluza a III-a

Bilă albă

Înaintea meciului de la Bacău, rapidiştii anunţau printr-o conferinţă de presă, că în cazul unui arbitraj ostil, cavalerul Iosif Biro va rămâne în teren doar cu echipa băcăuană şi cu domnul Sechelariu, în calitate de al doisprezecelea jucător. Adică, Rapidul va efectua retragerea de pe teren, procedeu aplicat şi la Braşov, când s-a ales cu un punct... penalizare, graţie FRF, care a scos sabia dreptăţii din teaca lui Mircea Sandu.

Domnul Copos s-a prezentat la vestiar, în ultimul moment ca să se dezbrace de nişte ţoale verzi şi să le arunce în focul luptei. Domnul Sechelariu, trecuse şi dumnealui pe la vestiarul opus, în acelaşi scop. Se poate spune că a fost miză mare. Ambele tabere au intrat în teren bine, chiar foarte bine, "motivate", iar peluziştii şi telepeluziştii au avut a se bucura, văzând ce se vede rar, un fotbal total. A fost unul dintre puţinele prilejuri să urmărească un joc frumos, nesuspect de "cele rele", cu un arbitraj care astupă gura "cârâitorilor" de orice fel. Cavalerul Biro, a rezistat câtorva încercări la care l-au supus combatanţii încălziţi, a reuşit să-i strunească şi a terminat meciul "în picioare". Cinste lui.

Jocul a fost deasupra oricărei suspiciuni şi, trebuie să recunoască toată lumea, ar fi mai "estetic" la un scor egal. Echipa de sub Grant a pierdut, jucând mult mai bine decât în multe jocuri pe care le-a câştigat. Băcăuanii au oferit, mai ales în prima repriză, faze de fotbal european, cu un Cursaru angajat în curse europene. Rapidul a răspuns tot cu un fotbal european şi ne-ar plăcea să-l mai vedem pe linia asta.

Pe o linie alăturată vine în viteză "acceleratul" de Galaţi. Poate vom avea parte să vedem şi altceva decât ne-am aşteptat până acum. Peluziştii, anesteziaţi de blaturile tradiţionale, încep să se trezească. Şi, dacă n-ai somn, ce să faci? Te duci la Stadion.

Mihai BRATU

Judo/ Etapa de zonă

Zece sibieni calificaţi în finală

*** Doi dintre aceştia sunt componenţi ai lotului naţional de juniori. Concursul a fost organizat foarte bine de F.R. de Judo, CSM Sibiu şi CSŞ Şoimii Sibiu ***

Sâmbăta trecută s-a desfăşurat în Sala de Jocuri a CSS Sibiu o etapă de zonă rezervată juniorilor I. Au participat cluburi de profil din localităţile: Vâlcea, Piteşti, Alexandria, Turnu Severin şi Sibiu.

Echipa sibiană a fost compusă din 14 sportivi, doi dintre aceştia, Alexandru Caponi (81 kg) şi George Ţărmure (60 kg) calificându-se direct în faza următoare a competiţiei deoarece sunt componenţi ai lotului naţional.

Bilanţul echipei sibiene care a fost compusă din sportivi cu dublă legitimare CSŞ Şoimii Sibiu - CSM, a fost de 10 judoca calificaţi. Prezentăm în continuare rezultatele înregistrate de sibieni:

Masculin: 60 kg: Sorin Comşa (loc II), Ovidiu Ionaşi (locul III), Marius Şiman, Vasile Cojoc (locul V - nu s-au calificat) şi George Ţărmure calificat din oficiu deoarece este component al lotului naţional de juniori.

Categoria 66 kg:

Cătălin Comşa (locul I), Ovidiu Helciu, Sorin Şiman (locul V - nu s-au calificat) şi Cristian Popa (locul VII - nu s-a calificat).

Categoria 73 kg:

Purece Vălean (locul III), Cosmin Caponi (locul V - nu s-a calificat).

Categoria 81 kg:

Alexandru Caponi s-a calificat din oficiu deoarece este component al lotului naţional de juniori.

Categoria 90 kg:

Paul Iancu (locul III)

Categoria 100 kg:

Ionuţ Isăilă (locul II)

Feminin

Categoria 52 kg:

Camelia Herman (locul III)

Categoria 70 kg:

Cecilia Purece (locul I)

"Concursul s-a desfăşurat în cele mai bune condiţii. Cu toate că speram la mai mulţi sportivi calificaţi, doar 10 au reuşit să meargă mai departe. Sperăm ca la finale să obţinem cel puţin 3 sau 4 medalii", ne-a declarat directorul adjunct al CSŞ Şoimii Sibiu, Ioan Chindriş.

Faza finală a C.N. de juniori I va avea loc la Iaşi în weekendul viitor.

Marius IONESCU

Rugbi/ Divizia A

Victorie la pas

CSM Kirschbaum Sibiu - Precizia Săcele 38-6 (24-6)

Sâmbătă, divizionara A CSM Kirschbaum Sibiu a întâlnit pe teren propriu puternica echipă Precizia Săcele pe care a întrecut-o la mare diferenţă, 32 puncte!

Punctele echipei sibiene au fost realizate de Răşcanu, Florea, L. Micu şi Zeicu, din eseu. Acestea au fost transformate de Răşcanu, care a mai punctat şi prin transformarea unor lovituri libere.

"Meciul a fost în întregime la discreţia noastră. Am dominat adversarul de la un capăt la celălalt, lucru care s-a văzut şi în evoluţia scorului.

Acest rezultat ajută la consolidarea poziţiei noastre în clasament şi dă un plus la moralul echipei", ne-a declarat antrenorul Petre Suciu.

Etapa următoare, sibienii vor încerca să reediteze succesul de sâmbătă în partida cu Sportul Studenţesc, ce va avea loc tot pe terenul Valea Aurie. **(I.M.)**

Biblioteca „ASTRA" - SIBIU -

BIBLIOTECA „ASTRA"
SIBIU

Gimnastica românească moare dar nu se predă

Opt medalii la "Europene"

Delegaţia României prezentă la Campionatele Europene de gimnastică artistică de la Patras a obţinut, o medalie de aur, patru de argint şi trei de bronz

Floarea Leonida a câştigat titlul european la bârnă, cu nota 9,473. Pe locurile doi şi trei s-au clasat gimnastele ruse Anna Pavlova (9,400) şi Elena Anochina (9,025). Alexandra Eremia a ocupat locul al patrulea, primind nota 8,987.

Medaliile de argint au fost câştigate de Floarea Leonida la sol şi Iuliana Chindea la sărituri. Leonida a obţinut nota 9,487, fiind devansată de gimnasta ucraineană Mirabella Akhunu (9,512). În finala de la sărituri, Iuliana Chindea a fost notată cu 9,212. Două medalii de bronz au fost obţinute de Monica Roşu, la sol, cu nota 9,262, şi la sărituri, cu nota 9,112.

"Sunt încântată că am fost prima la cel mai greu aparat din gimnastica artistică feminină. Totuşi, regret că nu am obţinut medalia de aur şi în proba de sol", a declarat Floarea Leonida.

Antrenorul Octavian Belu este de părere că toată lumea este obişnuită să vadă gimnastele din Rusia, România şi Ucraina pe podium. "Totuşi, mă bucur că o gimnastă din Grecia (n.r-M.Mastrogiannopoulou, medalie de argint la paralele) a reuşit să urce pe podium. Concurenţa în gimnastică este tot mai puternică, sportive din Franţa, Olanda şi Grecia câştigând medalii. Felicitări tuturor", a declarat Belu.

Tot în competiţia rezervată junioarelor, Floarea Leonida a devenit, sâmbătă, vicecampioană europeană la individual compus, iar selecţionata României s-a clasat pe locul secund în concursul pe echipe.

Gimnasta Oana Petrovschi, singura reprezentantă a României în concursul senioarelor din cadrul Campionatelor Europene de gimnastică artistică de la Patras, a câştigat, ieri, medalia de bronz în proba de sărituri.

Petrovschi a primit nota 9,113. Medalia de aur a fost câştigată, cu nota 9,443, de gimnasta rusă Natalia Ziganşina, iar argintul a revenit sportivei olandeze Verona Van de Leur, care a obţinut 9,387.

În concursul individual compus, desfăşurat sâmbătă, Petrovschi a ocupat locul al cincilea.

Tribuna sporturilor

Anul XII, nr. 613, 22 aprilie - 28 aprilie 2002 — 8 pagini 1500 lei

Viorel Jurcă: "Nu sunt supărat pentru demitere, ci pentru rezultat" PAGINA 4

Calificare pusă sub semnul întrebării
CSU Sibiu - CSM Universitatea ISA Piteşti 99-101 (37-40; 81-81; 91-91) (18-20; 19-20; 26-14; 18-27; 10-10; 8-10)
PAGINA 5

Ratările se răzbună...
Industria Sârmei C. Turzii - Gaz metan Mediaş 1-0 (1-0)
PAGINA 3

Umilinţă în "Transilvania"
CSM Sibiu - Viitoul Mediaş 16-20 (7-8)
PAGINA 4

Rapidul mai speră la titlu

Victoria din meciul cu Universitatea Craiova, scor 3-2, coroborată cu remiza din "Ştefan cel Mare", a renăscut speranţele în "Giuleşti". Diferenţa de 5 puncte mai poate fi recuperată de elevii lui Viorel Hizo, care speră să câştige un nou titlu de campioană, ceea ce le-ar permite accederea în fazele preliminare ale Ligii Campionilor.

Divizia A în PAGINA 8

Remin Deva şi Oltchim în finale

Universitatea Remin Deva s-a calificat în premieră în finala Challenge Cup, după ce a învins, sâmbătă, pe teren propriu, cu scorul de 21-19, pe Rapid Bucureşti, în manşa retur a semifinalelor competiţiei. În partida tur, disputată în urmă cu o săptămână, devencele au câştigat cu scorul de 25-24.

Oltchim Rm. Vîlcea s-a calificat şi ea în finala Cupei Cupelor, în dauna handbalistelor de la Alsa Elda Prestigio. După ce spaniolele învinseseră în tur cu 26-23, oltencele şi-au asigurat biletele pentru finală datorită victoriei cu 30-23, într-un meci disputat aseară.

În zilele de 4 şi 5 mai a.c., în oraşul german Passau

Reprezentativele de popice ale României şi Germaniei susţin un ultim test înaintea C.M. din Croaţia

♦ delegaţia română va prezenta echipe de băieţi şi fete ♦ cei 16 sportivi vor fi însoţiţi de antrenorii Elena Pană şi Sereş Şandor, precum şi de prof. Costin Novac, secretarul general al Federaţiei Române de Popice - Bowling ♦ echipei de băieţi i se vor alătura, la Passau, sportivii Stelian Boariu şi Vasia Donoş ♦ cheltuielile cu cazarea şi masa delegaţiei române sunt suportate de dl. Georg Barth, preşedintele Federaţiei RUMNIENHILFE e.V. Passau ♦

PAGINA 3

Divizia D

O rundă ce-a limpezit, pentru moment, situaţia din fruntea clasamentului

● **Gaz Metan II - Avântul 1-0 (0-0).** Frumoasa bază sportivă din Copşa Mică a găzduit, pe încă excelentul ei gazon, o confruntare de bună valoare, aprig şi dârz disputată, dar nedepăşind decât rar limitele sportivităţii, între două combatante viguroase şi ambiţioase care, cunoscându-şi temeinic şi reciproc calităţile şi punctele vulnerabile, au căutat să speculeze prompt orice fisură sau greşeală a partenerei de întrecere, pentru a o îngenunchea şi cuceri cele 3 puncte atribuite învingătoarei. Cunoscând că formaţia cadeţilor gazişti le este superioară la capitolul pregătirii fizice, tehnice şi tactice, oaspeţii s-au cantonat deliberat din start într-o permanentă şi suficient de arţăgoasă apărare, ce-a rezistat cu brio şarjelor ofensive adverse, în atac ei bizuindu-se doar pe aportul firav a lui O. Goga, rămas practic fără absolut nici o şansă de reuşită între rapizii jucători pregătiţi de temperamentalul antrenor C. Cenan. Partida s-a rezumat în majoritatea timpului la o sarabandă continuă de acţiuni ofensive, bine concepute ale gazdelor, ce n-au putut să-l învingă decât o dată pe goal-keeperul rival, M. Lupu, nu atât din pricina câtorva intervenţii de excepţie ale acestuia, cât mai ales din lipsa de inspiraţie şi concentrare la finalizare a medieşenilor şi imenselor bune situaţii irosite pe parcursul acestei lungi perioade de sufocantă dominare.

La buturile eroic apărate de reduta dârloşeană, am notat în prima repriză excelenta lovitură de cap a lui C. Peter, din minutul 11, expediată din 5 m, de puţin peste transversală, violentul şut din min.15, trimis de C. Dragoman pe lângă ţintă, bomba din min.32 a lui C. Bunea, prinsă nonşalant de M. Lupu, centrarea ideală a lui L. Fărcaş din min.36, nefructificată de C. Peter, precum şi torpila lansată după 4 minute de M. Mera, ce-a trecut razant pe lângă bara laterală. La poarta cealaltă am consemnat o centrare periculoasă a lui A. Varga (min.22), deviată de A. Precup în corner şi şutul lui C. Paris (min.27), reţinut lejer de I. Aloman.

În mitanul secund - desfăşurat, până la înscrierea unicului gol, exclusiv în terenul musafirilor - am contabilizat şi reţinut: în min.52 lovitura liberă excelent executată de C. Dragoman, respinsă de la vinclu, în corner, de M. Lupu, peste 3 minute bomba lui O. Porime de la 18 m, ce-a greşit de puţin ţinta, lovitura de cap a lui I. Fărcaş, peste bară, ca şi intervenţiile curajoase şi salvatoare ale portarului oaspeţilor, din minutele 61, 64, 67 şi 70. În minutul 78, după trei şuturi respinse de defensiva rivală, C. Peter nu mai greşeşte ţinta şi trimite balonul din careul mic advers în plasa porţii fostei sale echipe, ale cărei culori le-a apărat până la încheierea sezonului autumnal. După gol, dârloşenii ies curajos la atac, au câteva incursiuni periculoase, dar nu reuşesc să egaleze, în cele 6 minute de prelungire fiind pe punctul de a primi şi un al doilea gol, la vigurosul contraatac declanşat de C. Bunea. Raport de cornere 9-3 în favoarea învingătorilor, de la care am reţinutprestaţiile deosebite ale lui C. Bunea, C. Peter, C. Dragoman, C. Calo şi O. Porime, precum şi pe cele ale lui M. Lupu, D. Zlati, C. Paris, A. Varga şi N. Medeşan de la oaspeţi. Atent, autoritar şi corect arbitrajul prestat de o brigadă medieşeană, la centru oficiind M. Lazăr, asistat de secunzii F. Băciu şi C. Rusu ● **Sparta - Textila 0-1 (0-1).** Derbiul etapei cu numărul 26 şi mai mult ca sigur al actualului retur, desfăşurat la Mediaş, între aceste două formaţii din elita soccerului judeţean, a oferit numerosului public prezent în tribune o partidă de foarte bună calitate, rapidă şi spectaculoasă, cu numeroase faze inteligent şi ingenios elaborate, urmate de multiple şi tăioase şarje ofensive declanşate la ambele buturi. Mai bine orânduiţi în dispozitiv decât în anterioarele apariţii, lucizi şi dăruindu-se exemplar, cisnădienii - evoluând cu aplomb şi rafinament - au dominat autoritar prima repriză, când făcând un veritabil spectacol, după ce au deschis scorul în min.32 prin A. Aron, impecabil servit în careul de 16 m advers, au ratat şi o lovitură de la 11 metri, prin M. Precup (şutul lui nimerind bara laterală), tot textiliştii trimiţând în cele 90 minute ale jocului de două ori balonul în barele porţii adverse. Paradoxal, gazdele au atacat mai vehement în ultimele 20 de minute, când au rămas în inferioritate numerică după eliminarea lui M. Popa (pentru primirea celui de-al doilea avertisment), dar eforturile lor nu s-au concretizat pe tabela de marcaj. Ireproşabil arbitrajul prestat de o brigadă sibiană condusă de centralul R. Brumar. ● **Carpaţi Mecanica - Romdor 13-0 (3-0).** Scorul record de până acum al acestei ediţii de campionat s-a realizat la Mârşa, unde campioana "en titre" s-a distrat cu foarte tânăra sa parteneră de întrecere. Autorii golurilor: M. Grigore (min.3, 55), P. Luca (min.28), C. Roată (min.39, 81), G. Gherase (min.60), M. Andronic (min.63), M. Băzăvan (min.70), I. Stoişor (min.71), G. Iscru (min.79), R. Anghel (min.83), M. Radu (min.85) şi S. Prodea (min.88). ● **ASA - Sticla 6-1 (2-1).** Excelentă prestaţia militarilor sibieni, care după o secundă repriză dominată seniorial, s-au desprins categoric de adversarii lor din Avrig, graţie golurilor marcate de L. Ştefănescu în minutele 9, 42, 48, 56, 86 şi F. Andreescu (min.80), respectiv G. Vlaicu (min.11). ● **Flamura Roşie - Romipel Cordia 2-3 (0-1).** Întrecere echilibrată şi cu multiple faze de bună valoare la Cârţa, încheiată cu izbânda surprinzătoare, dar absolut meritată, a unsprezecelui sibian, pregătit de V. Armenean. Au punctat M. Spagli (min.35), V. Armenean (min.54 din penalti) şi M. Măsariu (min.62) în contul învingătorilor, N. Stîngă (min.85) cu M. Muntean (min.90) pentru amfitrioni ● **CS Agnitex - Sevişul 4-1 (1-0).** Mult mai omogen, motivat şi temeinic pregătit teamul fotbalistic reprezentativ al oraşului de pe Hârtibaciu în eşalonul divizionar judeţean, evoluând sigur pe el, dezinvolt, inspirat şi precis, s-a impus firesc şi scontat, după o partidă atractivă şi spectaculoasă, în faţa unui adversar ambiţios, care a cedat fizic în ultima jumătate de oră a partidei. Au marcat N. Oliou (min.4), P. Roşca (min.51, 78) şi N. Rognean (min.79) pentru gazde, onoarea gazdelor fiind salvată de R. Iordănescu, acesta punctând în min.53. ● **Progresul Terezian - Unirea 3-1 (2-1).** Cele două tinere beligerante, cu câţiva juniori îndispozitivul de luptă, au oferit spectatorilor aflaţi în jurul arenei din apropierea Cibinului, o întrecere extrem de echilibrată, cu frumoase execuţii tehnice şi numeroase atacuri, cu sporit grad de periculozitate la ambele buturi. În dorinţa de a cuceri prima lor victorie, ocnerii au asaltat din start poarta adversă, modificând cei dintâi tabela de scor, graţie golului reuşit în min.4 de S. Roşca. Euforia lor a durat până în minutul 14, când D. Cosma restabileşte egalitatea, iar cu un minut înaintea pauzei, gazdele vor pleca la vestiar în avantaj datorită golului marcat de A. Moldovan. Imediat după reluare, amfitrionii vor puncta din nou prin acelaşi A. Moldovan. Oaspeţii domină copios ultimele 20 de minute, dar urmăriţi de ghinion (au ratat şi un penalti prin Z. Stejar), nu reuşesc să modifice scorul stabilit în min.50 al partidei. ● **CS "U" SOPO - Progresul Dumbrăveni 8-1 (6-1).** Meci întrerupt de arbitrul central în min.63, când oaspeţii au rămas în 6 jucători pe teren. Până în acel moment punctaseră V. Georgescu (min.4, 11, 39, 53), H. Grădinar (min.7, 21, 25) şi A. Tîrla (min.30) în contul studenţilor şi A. Kobori (min.6) pentru oaspeţi.

A.T.

Clasamentul:

1. Textila Cisnădie	23	19	1	3	63-23	58
2. CS "U" SOPO	24	17	4	3	61-26	55
3. Sparta Mediaş	24	17	2	5	79-17	53
4. Carpaţi Mecanica M.	24	17	1	6	95-26	52
5. Gaz Metan II M.	24	16	3	5	65-22	51
6. CS Agnitex	24	14	3	7	61-31	45
7. Romanofir Tălmaciu	23	12	3	8	72-38	39
8. Avântul Dârlos	23	11	1	11	33-40	34
9. Romipel Cordia S.	23	10	3	10	51-68	33
10. Sevişul Şelimbăr	23	10	2	11	72-69	32
11. Progresul Terezian S.	23	8	3	12	41-60	27
12. ASA Sibiu	24	8	2	14	39-49	26
13. Fl. Roşie Cârţa	24	7	3	14	48-89	24
14. Progresul Dumbrăveni	23	7	1	15	49-83	22
15. Sticla Avrig	24	6	3	15	41-68	21
16. Romdor Sibiu	23	3	1	19	28-86	10
17. Unirea Ocna Sib.	24	0	0	24	13-116	0

CAMPIONATUL JUDEŢEAN DE FOTBAL

Zona Sibiu

Luptă acerbă pentru supremaţie

Seria I: ● **Oltul - FC Central 0-1(0-0).** Confruntare sensibil echilibrată de certă calitate, rapidă, dârz disputată şi extrem de spetaculoasă la Turnu Roşu, unde lidera clasamentului a înclinat steagul, în faţa unei partenere de întrecere ambiţioasă şi foarte mobilă, care s-a impus de justeţe, graţie golului înscris de A. Scarlat cu cinci minute înaintea fluierului final ● **Vulturul - Avântul 4-0 (2-0).** După două reprize dominate cu suficientă autoritate, poplăcenii s-au detaşat net de rivalii din Mohu datorită golurilor realizate, în ordine, de: N. Bolovan (36), N. Radu (45, 56) şi M. Ciontea (76) ● **Păltiniş - FC Fortuna 3-0.** Unsprezecele sibian nu s-a prezentat la partida din Răşinari ● **Lions Club - A.M.S.O 3-0** şi **Construcţii - Voinţa Roşia 0-3**. Cele două echipe din Sibiu s-au retras din competiţie în returul campionatului.

Seria a II-a: ● **Silvatex - Cibinul 4-1 (1-0).** Derbiul etapei desfăşurat pe arena din Orlat, a oferit numeroşilor spectatori ce l-au urmărit, o partidă de foarte bună valoare, extrem de viu disputată, cu numeroase faze ingenios elaborate şi multiple raiduri ofensive la cele două buturi, la frumuseţea şi calitatea căreia şi-au adus contribuţia în egală măsură ambele combatante. După o primă repriză echilibrată, în care amfitrionii au reuşit să modifice primii tabela de scor, graţie golului marcat în min. 26 de N. Iridon, în a doua parte a întâlnirii ei domină autoritar primul sfert de oră, la sfârşitul căruia punctează dezinvolt prin S. Vaida. Mulţumite de rezultat, gazdele reduc presiunea permiţând echipei din Cristian să reducă din handicap, în urma golului înscris în minutul 70 de C. Gândilă. Speriaţi de un posibil egal, orlăţenii revin la conducerea ostilităţilor şi se desprind rapid în următoarele 3 minute, datorită golurilor realizate de R. Botoroagă (71), şi acelaşi S. Vaida (73) ● **Viitorul - Gloria 1-5 (1-4).** Întâlnire controlată cu autoritate de la un cap la celălalt de lomnăşeni, care s-au impus lejer, în dauna unor parteneri de întrecere net depăşiţi fizic, tehnic şi tactic. Au punctat I. Nemeş (17, 27, 89), D. Răulea (35), cu I. Moga (42) în contul învingătorilor şi D. Sighea (24) pentru unsprezecele din Rusciori ● **Unirea - Euroil 1-2 (0-1).** În dorinţa de a se menţine în preajma liderei clasamentului (cu care se va confrunta pe propriul teren în runda următoare), teamul săliştean a abordat partida de la Miercurea cu deosebit aplomb, deschizând scorul în min. 17 prin G. Cunţan, tot ei mărindu-şi avantajul datorită golului reuşit în min. 56 de D. Bârsan. Gazdele vor realiza - cu 12 minute înaintea încheierii confruntării - prin I. Suciu meritatul lor gol de onoare ● **Flacăra - Hapomex 7-0 (3-0).** Echipa din Şura Mare realizează, în propriul fief, prima sa izbândă din actualul campionat, depăşind confortabil partenera ei de întrecere din Ruşi, care în urma eşecului a devenit lanterna roşie a topului. Autorii golurilor: I. Nan (18, 41, 81, 89), F. Tompa (32), I. Oltean (79) şi I. Sârbu (83, autogol).

A.T.

Clasament - Seria I:

1.FC Central Sibiu	13	9	1	3	3	55-16	28
2.Lions Club Vurpăr	13	9	0	4	4	37-25	27
3.Păltiniş Răşinari	13	8	2	2	2	31-13	26
4.Oltul Tr. Roşu	13	8	2	3	3	30-26	26
5.Vulturul Poplaca	13	6	1	6	6	38-32	19
6.AMSO	13	5	2	6	6	20-24	17
7.Construcţii S.	13	5	0	8	8	18-29	15
8.FC Fortuna S.	13	3	2	8	8	17-24	11
9.Avântul Mohu	13	3	2	8	8	13-33	11
10.Voinţa Roşia	12	1	0	11	11	14-57	3

Clasament- Seria a II-a:

1.Silvatex Orlat	12	10		1	1	44-10	31
2.Euroil Sălişte	12	10		0	2	64-20	30
3.Cibinul Cristian	11	8		2	1	40-12	26
4.Gloria Loamneş	11	7		0	4	34-17	21
5.Unirea Miercurea	11	5		0	6	27-31	15
6.Viitorul Rusciori	12	4		0	8	17-41	12
7.Vulturii Şura Mică	10	3		1	6	8-19	10
8.Flacăra Şura Mare	11	1		0	10	17-40	3
9.Hapomex Ruşi	12	1		0	11	7-68	3

Zona Agnita

Situaţie neschimbată în fruntea clasamentului

● **Rujana Ruja-Viitorul Chirpăr 4-1 (2-0).** Victorie scontată şi meritată a gazdelor, reuşită în urma golurilor înscrise de E. Cioca (min. 30; 50), I. Drăgan (min. 26) şi D. Jercan (min. 70) respectiv C. Moraru (min. 63). ● **Rapid Iacobeni-Progresul Marpod 3-4 (1-2).** Au punctat P. Negru (min. 20; 78), A. Pop (min. 35), cu A. Papp (min. 55) în contul învingătorilor, D. Zlatea (min. 6), P. Ghebenei (min. 57) şi F. Matei (min. 66) pentru gazde. ● **Valentino Hosman-Avântul Alţâna 1-2 (0-0).** După o primă repriză albă, lidera topului s-a impus de justeţe, în dauna unei partenere de întrecere extrem de ambiţioase, graţie golurilor marcate de L. Ţichindelean (min. 58) şi V. Popa (min. 68). Golul de onoare al amfitrinilor înscris în ultimul minut al jocului, a fost semnat de V. Munteanu. ● **Avântul Merghindeal-Luceafărul Bîrghiş 2-5 (1-2).** Unsprezecele oaspeţilor, neînfrânt în campionat, a biruit lejer la Merghindeal. Au punctat N. Olteanu (min. 15; 47; 55) şi G. Veza (min. 44; 52) în contul biruitorilor. G. Glodeanu (min. 23) cu S. Carculea (min. 49) pentru învinşi. ● **Şoimii Agnita-Victoria Noistat 2-5 (2-3).** Au marcat P. Frîntu (min. 3) şi B. Humezău (min 12), respectiv L. Holerea (min. 5), G. Oană (min. 32), M. Micu (min. 42; 60) şi I. Noti (min. 78).. ● **F.C. ASI Nocrich-Zorile Coveş 4-2 (1-1).** Victoria comodă a proaspetei venite în campionatul judeţean s-a realizat datorită golurilor realizate de S. Răfăilă (min. 25), I. Adam (min. 55), B. Ardelean (min. 70) şi N. Răfăilă (min. 84). Pentru coveşeni a punctat A. Ciocea în minutele 40 şi 50. ● **Hârtibaciu Retiş-Gloria Nocrich 3-0 (neprezentare).**

Clasamentul

1. Avântul Alţâna	17	15	1	1	56-17	46
2. Luceafărul Bârghiş	16	14	2	0	73-17	44
3. Valentino Hosman	17	10	0	7	39-34	30
4. Zorile Coveş	16	9	0	7	53-31	27
5. Rujana Ruja	16	8	2	6	40-32	26
6. Gloria Nocrich	17	7	3	7	41-37	24
7. Hârtibaciul Retiş	17	7	3	7	36-38	24
8. Viitorul Chirpăr	16	7	2	7	37-26	23
9. Progresul Marpod	17	7	1	9	32-42	22
10. F.C. Aşi Nocrich	9	6	1	2	25-11	19
11. Victoria Noistat	16	5	1	10	32-43	16
12. Şoimii Agnita	16	5	1	10	27-45	16
13. Avântul Merghindeal	16	2	0	14	25-91	6
14. Rapid Iacobeni	16	0	1	15	12-64	1

Zona Mediaş

Trei combatante aspiră îndreptăţit la promovare

● **Metalul-Speranţa 5-0 (1-0).** Dominând autoritar mai ales mitanul secund, formaţia metalurgiştilor copşeni a învins surprinzător de confortabil, o mai puţin experimentată parteneră de întrecere, graţie golurilor înscrise de D. Stoica (min. 13), I. Şeică (min. 53; 55), C. Costache (min. 75) şi V. Pîrţu (min. 86) şi profitând de etapa liberă a liderei a trecut din nou pe primul loc al clasamentului. ● **Viitorul-A.S. Valea Viilor 4-2 (2-0).** După o primă repriză pe care a controlat-o cu dezinvoltură, fosta divizionară D a cucerit meritat cele 3 puncte puse în joc. Au punctat, S. Dan (min. 31; 36), Cl. Istvan (min. 73) şi I. Şerban (min. 86) în contul unsprezecelui din Târnava şi S. Gherman (min. 66; 83) pentru învinşi. ● **Voinţa-F.C. Valchid 1-1 (1-0).** La Hoghilag amfitrionii au deschis scorul în ultimul minut al primei reprize, prin R. Câmpean, pentru ca după pauză, oaspeţii să restabilească egalitatea pe tabela de marcaj, în urma golului marcat de D. Maia în minutul 77. ● **May R.-Buzd - Flapo 2-1 (2-0).** Surpriza rundei s-a consemnat la Buzd, unde formaţia locală, evoluând foarte bine în prima parte a întâlnirii, s-a impus de justeţe în faţa campioanei "en titre". Au punctat, E. Lenghel (min. 30 şi 42) în contul învingătorilor şi L. Cobzar (min. 60) pentru păuceni. ● **Tractorul-Avântul Mălîngrav 8-0 (3-0).** Decişi să continue lupta pentru cucerirea titlului şi promovarea în eşalonul superior, tractoriştii ighişeni - exemplar mobilizaţi şi exacţi în acţiunile ofensive - şi-au rotunjit substanţial golaverajul în urma reuşitelor lui C. Haşegan (din min. 5; 50; 60; 63; 71), I. Tutelea (min. 33), V. Tudor (min. 37) şi I. Biro (min. 69). ● **Recolta Alma-Stăruinţa 4-0 (1-0).** Biruinţă comodă a gazdelor în dauna rivalilor din Laslea, s-a conturat în urma golurilor realizate de D. Stan (min. 18), V. Lepădat (min. 70; 81) şi T. Stan (min. 75). ● **Dacia-Recolta Moşna 1-1 (0-1).** La Aţel două echipe vecine în clasament, după o întrecere echilibrată au încheiat partida cu un just rezultat de egalitate. Au marcat S. Moldovan (min. 58) pentru gazde, respectiv O. Ghebenel (min. 12).

Rezultatele din faza a doua a Cupei României: Triumf Mediaş-Dacia Aţel 5-1; Metalul Copşa Mică-Viitorul Târnava 0-3; Voinţa Hoghilag-F.C. Valchid 2-1; Gloria Şmig-Flapo Păucea 2-1.

Clasamentul

1. Metalul Copşa Mică	19	13	3	3	67-29	42
2. Tractorul Ighiş	19	13	1	5	68-32	40
3. Gloria Şmig	18	13	1	4	66-32	40
4. Flapo Păucea	18	11	2	5	55-30	35
5. Viitorul Târnava	16	10	0	6	44-30	30
6. Speranţa Biertan	19	8	3	8	48-40	27
7. F.C. Valchid	19	8	3	8	38-37	27
8. Stăruinţa Laslea	19	9	0	10	38-52	27
9. Recolta Alma	19	7	2	10	37-37	23
10. A.S. Valea Viilor	18	7	2	9	48-54	23
11. Dacia Aţel	18	6	3	9	41-52	21
12. Recolta Moşna	17	6	2	9	30-53	20
13. Voinţa Hoghilag	17	5	1	11	45-51	16
14. Avântul Mălângrav	18	3	2	13	20-60	11
15. May R. Buzd	18	3	1	14	14-76	10

Fotbal/ Divizia B, Seria a II-a

Ratările se răzbună...

Industria Sârmei C. Turzii - Gaz metan Mediaş 1-0 (1-0)

Deşi ar fi putut deschide scorul în două rânduri, în prima jumătate de oră a meciului, Gaz metan a terminat în postura de învinsă meciul de la Cîmpia Turzii, datorită unui gol marcat direct din lovitură liberă de Timar cu largul concurs al apărării şi portarului Dorin Roşca; de neînţeles maniera de arbitraj a "centralului" Bratu din Amara; o absenţă la gazde - portarul Ceclan -, trei la medieşeni - Pogăcean (suspendat), Cl. Moldovan şi Boroncoi (accidentaţi); la Industria Sârmei au evoluat şi sibienii Dumitru Pîrvu şi Radu Neguţ; în tribuna oficială a luat loc şi "secundul" Stelei, Fane Iovan, care a afirmat însă că a venit cu scopul de a urmări pe cineva anume; în urma acestui rezultat Gaz metan Mediaş coboară un loc în clasament, ajungând la un singur punct de primul loc retrogradabil; sâmbăta viitoare, la Mediaş vine Olimpia Satu Mare, formaţie care, de asemenea, se zbate să evite retrogradarea; "Va fi un meci infernal cu Satu Mare", este de părere unul dintre oficialii Gazului metan

Gaz metan Mediaş mergea la Cîmpia Turzii cu gândul de a nu pierde ba, mai mult, dacă s-ar fi putut, chiar de a lua toate cele trei puncte puse în joc. Evoluţiile dezastruoase din această primă parte a returului au făcut ca formaţia din oraşul de pe malurile Tîrnavei Mari să intre în hora pentru evitarea retrogradării, iar programul viitor nu se anunţă a fi unul lejer, dimpotrivă. La Mediaş vor veni, în viitor, Olimpia Satu Mare, Jiul Petroşani, Universitatea Cluj şi Pandurii Tg. Jiu, în vreme ce programul meciurilor de "afară" cuprinde deplasări la Piteşti, Oradea, Zlatna şi Arad. Un program infernal, care ar putea genera neplăceri pentru Gaz metan.

Din păcate, la finele celor 90 de minute de joc de la Cîmpia Turzii, medieşenii au rămas cu acelaşi număr de puncte pe care îl aveau şi înaintea partidei. Înfrângerea, coroborată cu celelate rezultate înregistrate în această a XXII-a etapă, a făcut ca formaţia pregătită de Silviu Dumitrescu şi Petre Purima să se apropie la un punct de... zona retrogradării. Gaz metan are 26 de puncte, fiind urmată cu 25 de ASA Tg. Mureş şi Olimpia Satu Mare, ultima fiind adversara medieşenilor de peste nici o săptămână. Un egal sau o nouă înfrângere i-ar putea trimite pe "gazişti" pe unul dintre cele 4 locuri retrogradabile.

Tehnicienii Silviu Dumitrescu şi Petre Purima au fost nevoiţi să improvizeze, pentru meciul de sâmbătă, în zona mediană. Fără suspendatul Florin Pogăcean - 4 cartonaşe galbene - şi accidentaţii Cl. Moldovan şi Boroncoi, Gaz metan a jucat cu Cosmin Stoica, revenit după etapa de suspendare pentru "roşul" de la Craiova, Dîmbean - cel care, până în iarnă, a evoluat pentru Industria Sârmei, şi Vilmoş Stoica, ajutaţi pe benzi de Ciurar şi Miclăuş. Dacă aceştia s-au achitat satisfăcător de sarcinile primite, nu acelaşi lucru se poate spune şi despre colegii din atac sau, la faza singurului gol al meciului şi în alte câteva rânduri, despre fundaşi.

Sibianul Radu Neguţ a ratat pentru Industria Sârmei prima ocazie a meciului, la 5 minute de la primul fluier al "centralului" Bratu din Amara. El a şutat peste transversală de la 20-22 metri, deşi era nemarcat şi putea să-şi facă balonul mai bine. Peste două minute, Kiss Csaba a executat o lovitură liberă dintr-o poziţie lateral dreapta în sensul de atac al Industriei, tot fără precizie. Dacă ar fi fost "slab de îngeri", "centralul" Bratu ar fi indicat punctul cu var în minutul 8, atunci când Fodor a căzut în careu, la un contact cu "căpitanul" Fl. Şomfălean. Medieşeanul a făcut însă o deposedare corectă. Încet-încet oaspeţii au câştigat teren şi, în minutul 12, Gavrilescu ar fi putut "mişca" pentru prima dată tabela de scor. La o lansare în adâncime a lui Vilmoş Stoica, atacantul medieşean a reluat cu capul spre poarta adversă, fiind mai rapid decât portarul Pîrvu, ieşit în afara careului de "şaisprezece", însă balonul s-a scurs de puţin pe lângă stâlpul porţii, sub privirile lui Alin Rus, care oricum ar fi putut evita golul în ultimă instanţă. Peste 5 minute apărarea Gazului metan şi-a dat pentru prima dată în petic. La o lovitură liberă executată de pe partea dreaptă de M. Bratu, fundaşii medieşeni îl scapă din marcaj pe Radu Neguţ, care profită şi de ieşirea eronată a portarului Roşca, însă balonul trece peste transversală. A urmat o nouă bâlbâială în defensiva oaspeţilor, în rolurile principale fiind portarul Roşca şi Drăgulin, de care era să profite Oncică. C. Stoica (min. 20) i-a probat reflexele portarului Pîrvu, în vreme ce, 9 minute mai târziu, Ciurar îl fentează scurt, la colţul careului de "şaisprezece", pe portarul Industriei, însă intră în unghi şi centrarea pentru atacanţii Gazului metan, în faţa porţii, este respinsă în afara terenului de liberoul Alin Rus.

Şi de această dată s-a probat zicala conform căreia ocaziile se răzbună. În minutul 37, Timar a executat cu efect o lovitură liberă de pe dreapta, fundaşii medieşeni au fost păcăliţi de traiectoria mingii şi aceasta a intrat în "aţe", după ce în prealabil a atins pământul. 1-0 pentru gazde, în urma unei faze în care şi portarul Roşca s-a numărat printre... spectatori. Fără să plătească însă!

La 6 minute de la reluare Drăgulin a luat pe cont propriu o acţiune însă, după o cursă de 35-40 de metri, pe parcursul căreia i-a pierdut pe drum pe Kiss Csaba şi Şimon, nu a mai avut forţa necesară pentru a şuta cu putere spre poartă, şi nici nu s-a uitat în stânga sa, unde aştepta nemarcat Gavrilescu. 8 minute mai târziu o nouă fază-spectacol a medieşenilor. Cosmin Stoica a pasat bine, printre doi adversari, până la Gavrilescu, acesta a trimis în careu spre Dîmbean, mijlocaşul Gazului metan fiind blocat în ultimă instanţă de portarul Pîrvu. Tuşierul Asandei era, însă, cu fanionul ridicat, semnalizând o poziţie de ofsaid la Dîmbean care a existat doar în imaginaţia sa. Fodor (64) - şut peste, Foro (65 şi 67) au ocazia lui 2-0, însă scorul se încăpăţânează să rămână cel consemnat în minutul 37. La cealaltă poartă, Pîrvu scoate de pe capul lui Boaru, intrat în locul lui Gavrilescu. Ultimele minute au trădat oboseala pe care au acuzat-o ambele formaţii, astfel că fluierul final al "centralului" Bratu consemnează victoria formaţiei din Cîmpia Turzii.

Industria Sârmei	
1. D. Pîrvu	6,5
20. Foro	6
6. Alin Rus	7
8. Şimon	6
3. Kiss Csaba	7
14. Oncică	7,5
(9. Mîţiu, 90+1)	
13. Timar	7,5
16. R. Neguţ	6,5
21. Fodor	6
(4. Gatea, 84)	
10. Ad. Anca	6,5
18. M. Bratu	6
(17. Bean, 87)	
Antrenor Adrian Coca.	
Rezerve neutilizate:12. Tapasto; 15. L. Rus; 2. Kerecheş; 19.	

Cîmpia Turzii
Stadion: "Industria Sârmei"
Spectatori: circa 2.500.
Evoluţia scorului:
1-0, min. 37 - Timar
Arbitru: Vasile Bratu (Amara) 5,5.
Asistenţi: Nicuşor Asandei (Reşiţa) 6 şi Iulian Bedreagă (Galaţi) 6,5.
Observator FRF: Tiberiu Demian (Zalău).
Cartonaşe galbene: Kiss (44), M. Bratu (86), D. Pîrvu (90+2)/-.
Cartonaşe roşii: -.
Raportul şuturilor: 11-9 (pe poartă 5-4).
Cornere: 4-3.

Gaz metan	
12. D. Roşca	6
4. Fl. Şomfălean	6,5
14. Drăgulin	6
16. Nicolau	6
13. Ciurar	6,5
20. C. Stoica	5,5
19. Dîmbean	6
23. V. Stoica	6
(11. Fr. Popescu, 63)	5
18. Miclăuş	6
5. Gavrilescu	6,5
(9. Boaru, 67)	5,5
7. M. Stanciu	6
(6. Hanc, 74)	5,5
Antrenor Silviu Dumitrescu. Rezerve neutilizate: 21. P. Rus; 17. Cazangiu; 15. Cenan; 3. Mosora.	

Fane Iovan în tribune

La meci a asistat şi unul dintre "secunzii" lui Victor Piţurcă de la Steaua, Ştefan Iovan. Fostul fundaş al campioanei Europei şi al "naţionalei" a negat însă faptul că ar fi venit să urmărească vreun jucător al celor două formaţii. "Am avut ceva treburi de rezolvat la Tg. Mureş, în această dimineaţă, şi am vrut să vin să văd un meci de fotbal. Nu sunt cu ochii pe nimeni, nici de la Gaz metan, nici de la Industria Sârmei", a afirmat Iovan. Surse din anturajul echipei din Cîmpia Turzii au afirmat însă că Steaua s-ar interesa de unul sau doi jucători ai Industriei Sârmeiîn vizor fiind atacantul Adrian Anca şi Fodor.

Bătaie la final

În ultimele minute ale jocului, gazdele au încercat să ţină cu dinţii de rezultat, care le-a şi adus alte trei puncte preţioase în clasament. Dacă medieşenii încercau cu orice preţ să împingă jocul spre poarta lui Dumitru Pîrvu, cei de la Industria Sârmei abuzau de degajări înalte şi cât mai lungi. Mai mult, în ultimele secunde ale meciului, Mîţiu, care a intrat cu un minut şi jumătate înainte în locul lui Oncică, a avut o intrare prin alunecare la sacrificiu asupra unui fundaş al Gazului metan, care a generat o încăierare a jucătorilor celor două formaţii după fluierul de final al "centralului" Barbu. În cele din urmă, spiritele s-au calmat.

Manieră ciudată de arbitraj

Brigada de arbitri, cu Vasile Barbu la "centru", Asandei şi Bedreagă tuşieri, nu a avut un meci greu, sâmbătă, la Cîmpia Turzii. Cu toate acestea, în special Vasile Barbu a dovedit în câteva situaţii că nu este stăpân pe joc. Echipierii ambelor echipe au profitat din plin de acest lucru. Chiar dacă a acordat 3 cartonaşe galbene, Barbu ar fi putut să mai acorde încă cel puţin pe atâtea. El nu a sancţionat în nici un fel, în prima repriză, când s-a creat o mică încăierare undeva aproape de tuşa din dreapta în sensul de atac al gazdelor, deşi s-a consultat vreme de câteva zeci de secunde cu tuşierul Asandei asupra celor întâmplate, în vreme ce, la meleul format după fluierul final al meciului, nu a acordat, de asemenea, nici un "galben", deşi situaţia o impunea. Una peste alta, îmbucurător este faptul că de la Gaz metan nu a fost nimeni avertizat, lucru rar în ultima vreme.

Ovidiu Boica

Divizia B, etapa a XXII-a

SERIA I

Rezultate

Metalul Plopeni - Midia Năvodari	1-1
Cimentul Fieni - AEK Bucureşti	2-0
Laminorul Roman - Inter Gaz Bucureşti	0-0
Petrolul Moineşti - ARO Cîmpulung Muscel	1-1
Rapid Electromagnetica - Tractorul Braşov	3-1
Dacia Unirea Brăila - FC Oneşti	1-1
Rocar Bucureşti - Foresta Fălticeni	0-3

Partida Dinamo Poiana Cîmpina - Diplomatic Focşani se va disputa astăzi, de la ora 15:00.

Clasament

1. AEK Bucureşti	22	14	2	6	35-25	44(+11)
2. Cimentul Fieni	22	11	6	5	27-12	39(+6)
3. **Rapid Electro.**	22	12	2	8	42-29	38(+5)
4. Inter Bucureşti	22	10	5	7	26-18	35(+2)
5. ARO Muscel	22	10	5	7	28-24	35(+2)
6. **Metalul Plopeni***	22	11	5	6	27-22	32(+2)
7. FC Oneşti	22	9	5	8	23-28	32(+2)
8. Midia Năvodari	22	8	7	7	27-25	31(-2)
9. Foresta Fălticeni	22	8	6	8	32-26	30(-3)
10. Petrolul Moineşti	22	7	5	10	23-29	26(-7)
11. Unirea Brăila	22	7	4	11	19-29	25(-8)
12. Tractorul Braşov	22	6	6	10	20-22	24(-9)
13. Diplomatic Focşani	21	6	6	9	19-24	24(-9)
14. Laminorul Roman	22	7	2	13	23-35	23(-10)
15. **Poiana Cîmpina***	21	7	6	8	27-25	21(-3)
16. Rocar Bucureşti*	22	5	2	15	12-37	11(-16)

Formaţiile subliniate nu pot promova deoarece sunt "sateliţi" ai unor echipe de Divizia A.* Echipe penalizate cu 6 puncte. Rocar Bucureşti s-a retras din campionat după încheierea turului. Conform regulamentului, echipele cu care trebuie să joace vor câştiga cu 3-0.

Etapa viitoare

Etapa a XXIII-a, sâmbătă, 27 aprilie 2002, ora 11.00:
Inter Gaz Bucureşti - Rocar Bucureşti 3-0 (în tur 1-0)
Foresta Fălticeni - Petrolul Moineşti (0-2)
Diplomatic Focşani - Laminorul Roman (1-6)
FC Oneşti - Metalul Plopeni (0-0)
Tractorul Braşov - Dacia Unirea Brăila (0-0)
Midia Năvodari - Cimentul Fieni (1-1)
ARO Cîmpulung Muscel - Rapid Electromagnetica (1-2)
AEK Bucureşti - Dinamo Poiana Cîmpina (2-4)

SERIA a II-a

Rezultate

FC Bihor Oradea - ASA Tg. Mureş	1-1
FC Baia Mare - Pandurii Tg. Jiu	1-1
CSM Reşiţa - UT Arad	0-0
Apulum Alba Iulia - Universitatea Cluj	0-5
Extensiv Craiova - Minaur Zlatna	0-0
Politehnica Timişoara - Jiul Petroşani	0-4
Industria Sârmei C. Turzii - Gaz metan Mediaş	1-0
Olimpia Satu Mare - Internaţional Piteşti	1-0

Clasament

1. UT Arad	22	15	3	4	33-19	48(+15)
2. FC Baia Mare	22	12	6	4	39-12	42(+9)
3. Extensiv Craiova	22	12	5	5	35-16	41(+8)
4. FC Bihor Oradea	22	10	7	5	33-17	37(+1)
5. Ind. Sârmei	22	11	4	7	33-25	37(+4)
6. Apulum Alba Iulia	22	9	6	7	34-35	33(0)
7. CSM Reşiţa	22	9	6	7	22-29	33(0)
8. Pandurii Tg. Jiu	22	7	9	6	19-17	30(-3)
9. Internaţional Piteşti	22	8	5	9	33-30	29(-1)
10. Universitatea Cluj	22	7	6	9	36-26	27(-6)
11. Gaz metan Mediaş*	22	9	6	7	31-17	26(0)
12. Olimpia Satu Mare	22	8	1	13	36-43	25(-8)
13. ASA Tg. Mureş	22	7	4	11	21-35	25(-8)
14. Minaur Zlatna	22	6	6	10	20-28	24(-9)
15. Jiul Petroşani	22	5	3	14	23-41	18(-15)
16. Poli. Timişoara**	22	1	3	18	12-64	-9(-27)

* Echipă penalizată cu 7 puncte.** Echipă penalizată cu 15 puncte.

Etapa viitoare

Etapa a XXIII-a, sâmbătă, 27 aprilie 2002, ora 11.00:
Universitatea Cluj - Extensiv Craiova (în tur 2-2)
Internaţional Piteşti - FC Bihor Oradea (0-0)
Minaur Zlatna - Politehnica Timişoara (1-3)
ASA Tg. Mureş - FC Baia Mare (0-3)
Jiul Petroşani - Industria S. C. Turzii (1-4)
UT Arad - Apulum Alba Iulia (1-2)
Pandurii Tg. Jiu - CSM Reşiţa (0-1)
Gaz metan Mediaş - Olimpia Satu Mare (4-1)

SIGEMO NON STOP
Noi încălţăm maşina dumneavoastră !
- Anvelope Noi
- Anvelope Second-Hand
- Jenţi Auto din Oţel şi Aluminiu
- Montat şi Echilibrat Roţi
- ECHIPAMENTE ULTRAMODERNE -
D.N.1 - Lângă Consulatul German; Tel.: 069-21.67.76

Fotbal/ Divizia C, Seria a VII-a

Sfârşitul "erei Jurcă"!

FC AMSO Sibiu - Nitramonia Făgăraş 0-1 (0-0)

Echipa sibiană a contabilizat o nouă înfrângere, de data aceasta în faţa unei formaţii care cochetează cu locurile fruntaşe în clasamentul seriei; în urma acestui rezultat, antrenorul Viorel Jurcă a fost demis, în locul lui fiind "uns" jucătorul Marian Comăniciu; FC AMSO este în prag de a retrograda

FC AMSO a debutat în Divizia C la Tîrnăveni, într-un meci cu Chimica Tîrnăveni. A pierdut cu 3-0, însă formaţia gazdă, ocupanta locului secund în prezent în clasamentul Seriei a VII-a, este una de top, având ca obiectiv promovarea. Pe banca echipei sibiene se afla Mircea Galaţă. A urmat o victorie, cea mai clară de până acum pentru "şoferii" sibieni, 5-2, pe "Municipal", cu Gaz metan Tg. Mureş. Galaţă a fost, după alte două meciuri, demis, în locul său fiind "uns" Dan Călinescu. Nici această variantă n-a mers, astfel încât "principal" a devenit Viorel Jurcă. Asta se întâmpla după jocul cu Viromet Victoria, pierdut cu 1-0 pe propriul teren. Cu Jurcă pe bancă, AMSO a obţinut 4 victorii, a remizat în două rânduri şi a cedat o singură dată, la Săcele, cu o formaţie care are cel mai bun palmares în actuala ediţie de campionat.

Returul de campionat a fost, cel puţin până în prezent, unul dezastruos pentru FC AMSO. Din 6 meciuri, un singur egal, restul numai înfrângeri. Ultima, cea cu Nitramonia, de pe "Municipal", a adus şi demiterea antrenorului Viorel Jurcă, locul lui fiind luat de Marian Comăniciu, nimeni altul decât fundaşul central al formaţiei sibiene.

Ce a fost cu Nitramonia? În primul rând, Viorel Jurcă a fost nevoit, din nou, să improvizeze. Tara era suspendat, în locul lui fiind titularizat Ionuţ, iar Galea, accidentat, nu a intrat în lotul pentru meciul cu Nitramonia. În aceste condiţii, FC AMSO a avut de ţinut piept unei formaţii care cochetează cu locurile fruntaşe ale clasamentului seriei. Mai mult, o serie de jucători s-au arătat nemulţumiţi de faptul că nu şi-au primit restanţele financiare, ceea ce, evident, a stârnit o serie de controverse. "Cum să-mi bag eu capul în crampoanele ăluia, dacă mor de foame, dacă joc pe nimic", ar fi afirmat unii dintre jucători. În aceste condiţii, înfrângerea cu Nitramonia nu mai este atât de neobişnuită. Ba, chiar, ar părea normală!

Revenind la joc, prima repriză a fost una săracă în ocazii de poartă. Huzoaică (22) şi Ionuţ (37) ar fi putut "mişca" tabela, însă fără rezultat. 0-0 la pauză, rezultat care, după cum a decurs meciul, a fost echitabil.

În partea secundă, la 16 minute de la reluare, Balazs a marcat singurul gol al meciului, printr-un şut de la circa 30 de metri. Frăţilă, intrat în locul lui Huzoaică, ar fi putut egala, însă un fundaş a respins de pe linia porţii, portarul fiind bătut. 1-0 pentru Nitramonia, rezultat final, şi FC AMSO este, din nou, în pericol de a retrograda.

Dragoş Bako

Divizia C, Seria a VII-a, etapa a XXII-a

Rezultate

FC '97 Sf. Gheorghe - Viromet Victoria	2-0
FC AMSO Sibiu - Nitramonia Făgăraş	0-1
Budvar Od. Secuiesc - Metrom Braşov	1-1
Precizia Săcele - Bucegi Predeal	1-0
Minerul Berbeşti - Energia Feldioara	1-0
Unirea Ungheni - Chimica Tîrnăveni	1-1
Viitorul Gheorghieni - Gaz metan Tg. Mureş	0-3
Romradiatoare Braşov a stat.	

Viitorul Gheorghieni s-a retras din campionat înaintea etapei a XXI-a. Conform regulamentului, echipele cu care trebuie să joace vor câştiga cu 3-0.Minerul Berbeşti a fost înscrisă înaintea etapei a III-a în locul lui Apemin Borsec, care s-a retras din campionat după prima etapă.FC AMSO Sibiu a fost înscrisă în locul lui Minerul Comăneşti, care s-a retras înainte de începerea campionatului.

Clasament

1. Metrom Braşov	20	14	3	3	44-15	45(+15)
2. Chimica Tîrnăveni	21	13	5	3	34-12	44(+14)
3. Precizia Săcele*	21	15	2	4	44-13	40(+14)
4. Nitramonia Făgăraş	20	11	2	7	32-23	35(+5)
5. Viromet Victoria	20	9	4	7	25-22	31(+1)
6. Energia Feldioara	21	8	5	8	23-17	29(-4)
7. FC '97 Sf. Gheorghe	20	8	4	8	27-25	28(-5)
8. Rom. Braşov	20	8	2	10	16-19	26(-4)
9. Budvar Od. Secuiesc	21	7	5	9	28-22	26(-4)
10. Gaz metan Mureş	21	7	4	10	21-30	25(-5)
11. Minerul Berbeşti	21	7	3	11	23-38	24(-6)
12. Bucegi Predeal	20	6	5	9	15-22	23(-7)
13. Unirea Ungheni	21	7	2	12	17-37	23(-7)
14. FC AMSO Sibiu	20	5	5	10	17-30	20(-10)
15. Viitorul Gheorghieni	21	3	1	17	9-50	10(-23)

Etapa viitoare

Etapa a XXIII-a, sâmbătă, 27 aprilie 2002, ora 11.00:
Metrom Braşov - Precizia Săcele (1-2)
Bucegi Predeal - Minerul Berbeşti (0-3)
Energia Feldioara - Viitorul Gheorghieni 3-0 (0-0)
Nitramonia Făgăraş - Romradiatoare Braşov (0-2)
Viromet Victoria - FC AMSO Sibiu (1-0)
Chimica Tîrnăveni - FC '97 Sf. Gheorghe (1-1)
Gaz metan Tg. Mureş - Unirea Ungheni (0-2)
Budvar Od. Secuiesc va sta.

Fotbal/ Interviu

Viorel Jurcă: "Nu sunt supărat pentru demitere, ci pentru rezultat"

La finele meciului dintre FC AMSO şi Nitramonia Făgăraş, pierdut de sibieni cu 1-0, tehnicianul echipei din oraşul de pe malurile Cibinului, Viorel Jurcă, a fost anunţat de către organizatorul de competiţii, Ştefan Baltador, că "formaţia are nevoie de o schimbare". Cu alte cuvinte, Jurcă a fost demis. Cu toate acestea, deja fostul tehnician al echipei "şoferilor" nu era marcat de demisie. "Nu sunt supărat pentru demitere, ci pentru rezultat", afirma domnia sa după înfrângerea cu Nitramonia.

- Domnule Jurcă, după Giurcă şi Călinescu, AMSO schimbă încă un antrenor.

- Asta este. Adevărul este că echipa nu mai prea joacă nimic în ultima vreme. Cum le poţi cere jucătorilor să joace, când nu-şi primesc banii. În plus, au plecat jucători valoroşi, tot din cauza banilor. Am vrut să aducem unul sau doi jucători mai valoroşi, în iarnă, şi aceeaşi problemă. Nu sunt bani. I-am adus din judeţ pe Baltag, Ionuţ sau Frăţilă, însă una este Divizia D şi alta "C"-ul.

- Preşedintele Corjescu v-a acuzat că ţineţi să îi titularizaţi pe Huzoaică, pe Ovidiu Popa...

- Păi, cu cine altcineva să joc? Spre exemplu, pe Giurcă nu eu l-am îndepărtat de la echipă. Nu i-au dat banii, şi a refuzat să mai vină.

- Ce veţi face în contiuare?

- Îmi voi continua activitatea la juniori şi copii, acolo unde am în pregătire două grupe. Din vară, vom mai vedea...

- Corjescu ar fi insinuat că, având în vedere relaţiile de prietenie care vă leagă de Adi Văsîi, tehnicianul Chimicii Tîrnăveni, meciul din prima etapă a returului ar fi fost aranjat.

- Dacă ştie atâtea, să aducă argumentele. Personal, mi-e martor Dumnezeu, că suntem în postul Paştelui, pot să mă jur că sunt curat. Au fost mai buni ca noi, au învins!

- În locul dumneavoastră a fost numit Marian Comăniciu, pe care l-aţi avut în lot.

- Îi doresc lui Marian numai bine, şi multă baftă. Nu îi port pică, de altfel şi de cei din conducerea clubului m-am despărţit în condiţii amiabile. Nu le port pică, n-am de ce. Viaţa merge înainte!

Adrian Văsîi: "Nu am blătuit cu Jurcă"

Contactat telefonic, antrenorul Chimicii Tîrnăveni a ţinut să precizeze, vizavi de acuzaţia de blătuire a meciului din prima etapă a returului, că "niciodată nu s-a pus problema ca FC AMSO să dea meciul Chimicii. Cei care au fost la meci au văzut că nu s-a pus problema de aşa ceva. Dimpotrivă, cât timp a fost antrenor prietenul meu Viorel Jurcă la echipa sibiană, pot spune chiar că l-am ajutat. Programul era făcut în aşa fel încât, eu jucam în etapa asta cu o echipă, iar FC AMSO etapa viitoare, aşa că, de câte ori a fost nevoie, i-am spus lui Vio câte ceva despre cum au jucat cu Chimica adversarii lui".

Ovidiu Boica

Handbal (f)/ Divizia A

Umilinţă în "Transilvania"

CSM Sibiu - Viitoul Mediaş 16-20 (7-8)

Abia învinseseră pe principala contracandidată la promovarea în Liga Naţională, Daewoo Craiova, şi sibiencele şi-au văzut cele două puncte avans luate anulate de o echipă din judeţ, Viitorul Mediaş; această înfrângere ar putea să însemne pentru echipa pregătită de Marcel Şerban şi Lucian Albu ratarea promovării

O parte dintre spectatorii care au asistat la meciul de baschet dintre CSU Sibiu şi CSM Universitatea ISA Piteşti au rămas în tribunele Palatului Sporturilor "Transilvania" pentru un nou meci, de această dată de handbal, din divizia secundă feminină. Credeau că îşi mai pot îndulci amarul după ce baschetbaliştii au făcut-o lată. CSM Sibiu, lidera seriei din care face parte, avea meci cu Viitorul Mediaş, "buturuga mică" a acestei întâlniri. Şi "buturuga mică", conform proverbului, a reuşit să "răstoarne carul mare", Viitorul învingând, la finele celor 60 de minute de joc, cu scorul de 20-16.

Rivalitatea, cunoscută de altfel, dintre cele două formaţii, a dat naştere la un joc aspru de ambele părţi. Medieşencele deschid scorul, prin Roşca. Tudorache egalează, însă medieşencele reuşesc o serie de 4 goluri consecutive, şi tabela indică 5-1 (!) pentru Viitorul. Încet-încet elevele antrenorilor Marcel Şerban şi Lucian Albu revin, astfel că, la pauză, diferenţa s-a redus la un singur punct, 8-9 pentru Viitorul.

După pauză tot elevele antrenoarei Luminiţa Crăciunescu se află la cârma jocului. Sibiencele încearcă în zadar să egaleze şi să preia conducerea. Cu o apărare "beton" şi un atac inspirat, formaţia din oraşul de pe malurile Târnavei Mari se desprinde din nou, finalul de meci consemnând o victorie clară a oaspetelor, scor 20-16.

Explicaţiile asupra acestei înfrângeri s-au lăsat aşteptate în zadar, atât antrenorul Marcel Şerban, care a dispărut pur şi simplu imediat după joc, cât şi preşedintele interimar al clubului sibian, Paul Frăsie, nebăgând în seamă reprezentanţii presei. O atitudine care, la fel unui bumerang, s-ar putea răsfrânge mai ales asupra ultimului, tot mai mult contestat de oamenii de sport din Sibiu.

De cealaltă parte, antrenoarea Luminiţa Crăciunescu a fost mult mai amabilă. "Nu avem nimic cu echipa din Sibiu. Din contră, ne dorim ca judeţul nostru să aibă o echipă în Liga Naţională. Am venit la Sibiu pentru a juca frumos,însă am rămas surprinşi de evoluţia sub aşteptări a echipei gazdă".

Au marcat Ana Cotîrlă (9), Daciana Curtean (3), Cristina Postolache (2), Adriana Tudorache şi Alina Voicu (câte 1) pentru CSM Sibiu, respectiv Maria Roşca (7), Haţegan (4), Havati (3), C. Şerban, Salio şi Popovici (câte două).

Marius Ionescu

Rugbi/ Divizia Naţională

Sibienii la catedră, "studenţii"... la toamnă

CSM Kirschbaum Sibiu - Sportul studenţesc 51-7 (37-7)

Cu Petre Suciu antrenor, echipa sibiană a obţinut a doua victorie din tot atâtea meciuri, în campionat; scorul scuteşte de orice comentarii

CSM Kirschbaum a făcut, sâmbătă, pe terenul din Valea Aurie, cel mai bun meci din actuala ediţie de campionat. S-a jucat, practic, într-un singur sens. Oaspeţii au reuşit şi ei să înscrie un eseu, transformat, în vreme ce elevii lui Petre Suciu au zburdat, practic, pe teren. "Sunt foarte mulţumit de evoluţia elevilor mei. Nu vrem să ne îmbătăm, însă, cu apă rece. Mai avem mult de luptat pentru a evita retrogradarea", afirma, după meci, antrenorul sibian.

Sâmbăta viitoare, CSM Kirschbaum va juca la Petroşani, cu Ştiinţa din localitate.

Pentru echipa sibiană au punctat Costache, Banciu, Borcan, Cucu, L. Micu, Răşcanu, Zeicu, Apostol - eseuri; Răşcanu - 4 trasformări şi o lovitură de pedeapsă.

Marius Ionescu

Baschet (m)/ Divizia A Erbaşu

Calificare pusă sub semnul întrebării

CSU Sibiu - CSM Universitatea ISA Piteşti 99-101 (37-40; 81-81; 91-91) (18-20; 19-20; 26-14; 18-27; 10-10; 8-10)

Fără Cornel Alecu şi Zeliko Bubanja, doi dintre jucătorii reprezentativi ai formaţie studenţeşti sibiene, CSU a cedat pe propriul teren, după două reprize de prelungiri, primul meci din această fază a play-off-ului; în urma acestui rezultat, CSM Universitatea ISA Piteşti are nevoie de încă o victorie, sâmbătă, pe propriul teren, pentru a intra în rândul primelor 4 echipe ale ediţiei de campionat; din primele 4 sferturi, sibienii au câştigat doar unul, al treilea; cel mai bun marcator al sibienilor a fost Luci Vergu, autor a 40 de puncte

De multă vreme nu am mai fost martorii unui asemenea meci din campionatul autohton de baschet masculin! Sâmbătă, în Palatul Sporturilor "Transilvania", CSU Sibiu şi CSM Universitatea ISA Piteşti au jucat prima partidă din cadrul întâlnirii care urmează a decide una dintre cele 4 formaţii care vor accede în careul de aşi al ediţiei aflate în curs. Conform regulamentului federaţiei de specialitate autohtone, în această fază se va juca după sistemul "două din trei", spre deosebire de play-out, unde se joacă "trei din cinci". Clasată la finele sezonului regulat înaintea echipei sibiene, formaţia lui Ziguli are avantajul de a juca pe propriul teren două meciuri - s-ar putea, de fapt, să mai fie doar unul, având în vedere victoria de sâmbătă, de la Sibiu.

Meciul a început avându-i pe oaspeţi în prim-plan. Bine "coordonaţi" de pe margine de scandalagiul Ziguli, piteştenii au reuşit, în numai două minute, să se distanţeze pe tabelă la 5 puncte, 0-5. Kovacs şi Pelger (aruncare de trei puncte) au reuşit să restabilească egalitatea, după care ambele formaţii au mers, până la finele primului sfert, cap la cap. Mai erau câteva secunde din primele 10 minute efective de joc când piteşteanul Runceanu a stabilit scorul primului sfert, cu o aruncare de două puncte, astfel că tabela s-a oprit la 18-20.

Şi cel de-al doilea sfert a început bine pentru oaspeţi. Elevii tehnicianului Gheorghe Ziguli au câştigat, treptat, teren, distanţându-se pe tabelă. În minutul 17 CSM Universitatea Piteşti avea 6 puncte avans, 35-29. Pe final sibienii au revenit, astfel că, deşi oaspeţii şi-au adjudecat şi acest al doilea sfert, au făcut-o doar la un punct diferenţă, 20-19. Scorul pauzei, 40-37 pentru echipa din oraşul lui Dobrin şi al ţuicii de prune.

Sfertul al treilea pare să fi fost din alt meci. Conduşi aproape în întregime în prima parte a jocului, sibienii au revenit în forţă, impunându-se de o manieră categorică. Spectatorii se gândeau deja la alte meciuri ale "studenţilor" favoriţi pe propriul teren, când au reuşit să întoarcă scorul de la diferenţe mai mari decât aceasta - memorabilă rămâne partida cu Dinamo Bucureşti, din a doua parte a sezonului regulat, când elevii antrenorului Mircea Vulc au câştigat deşi erau conduşi, la un moment dat, la 20 de puncte diferenţă - crezând că CSU-ul, chiar şi fără coşgeterul Zeliko Bubanja şi fără Cornel Alecu, va putea învinge. În minutul 22 sibienii au preluat conducerea, 44-43, graţie reuşitelor lui Vergu şi Pelger. Din păcate însă, Bogdan Spânu acumulase deja 4 greşeli personale, aşa că, pentru a fi protejat, a fost înlocuit în câteva rânduri cu Cristi Crăciun. Mai era un minut de joc din sfertul al treilea şi sibienii conduceau cu 59-54, însă rezultatul înaintea ultimului sfert a devenit 63-54. 9 puncte diferenţă, şi nimeni nu mai credea în înfrângerea CSU-ului local. Ultimul sfert a fost unul de coşmar pentru elevii lui Mircea Vulc. Piteştenii au recuperat diferenţa, puţin câte puţin. În ultimul minut sibienii aveau două puncte în faţă, 80-78. Kovacs ratează aruncarea de două puncte. Oaspeţii pleacă la atac, ratează şi Tatic. Intercepţie Rareş Morar, este faultat însă. Două aruncări libere, înscrie doar una, şi 81-78. Mai erau 6 secunde de joc, iar piteştenii aveau atacul. 5, 4, 3, 2, 1 şi... Tatic aruncă de 3 puncte... şi coş. 81-81, spectatorilor nu le vine să creadă. Meciul a fost aruncat în prelungiri de reuşita de trei puncte a sârbului. Luci Vergu înscrie primele două puncte ale reprizei de prelungiri. Spînu comite a cincea greşeală personală, şi pentru el meciul este încheiat. Stroescu egalează la 83. În finalul celor 5 minute de joc, la 91-91, Pelger este faultat pe o aruncare de 3 puncte însă, incredibil, ratează toate cele trei aruncări libere, şi meciul intră în a doua repriză de prelungiri. Coşmar însă pentru antrenorul Mircea Vulc. După Elemer Tordai, absent tot sezonul din cauza unei accidentări chiar în primul meci al ediţiei, la Tg. Mureş, după ce Cornel Alecu şi Bubanja au refuzat, de marţea trecută, să se mai pregătească alături de lotul CSU-ului, după ce Spînu a fost scos din joc pentru 5 greşeli personale, şi Kovacs, în primele 5 minute de prelungiri a comis a cincea greşeală, astfel că în ultimele 5 minute pe teren au intrat Rubint şi Dinu, doi jucători care au făcut tuşa cam de multă vreme. Rubint face 93-91. Tatic iese şi el din joc, pentru 5 greşeli, la un fault la Pelger. Sibianul transformă doar o aruncare liberă. Stroescu egalează la 94. Piteşteanul Dornescu comite şi el a cincea greşeală. Mai era un minut şi jumătate de joc, şi tabela indica 97-97. Oaspeţii primesc cu uşurinţă două aruncări libere, la un fault (!) comis de Dinu. Runceanu le transformă, şi 97-99. Pelger egalează, însă Runceanu mai are două "libere". Transformă una. 99-100 şi sibienii au atac, când mai erau 24 de secunde de joc. Crăciun încearcă să marcheze de două puncte, însă este faultat. Două "libere", însă le ratează pe amândouă. Atac pentru CSM Universitatea, în ultimele 6 secunde. Plecaş este faultat, are două aruncări libere, transformă una, însă e prea târziu pentru CSU Sibiu să ducă meciul în altă repriză de prelungiri sau, de ce nu, să câştige (ar fi trebuit un coş de 3 puncte). Scor final 99-101 şi formaţia piteşteană are mari şanse de a merge în semifinale.

Sâmbătă, 27 aprilie, se va juca meciul cu numărul doi, la Piteşti. Chiar dacă CSM Universitatea ISA Piteşti a câştigat la Sibiu, elevii antrenorului Mircea Vulc vor trage cu dinţii pentru a obţine victoria, ceea ce ar face necesară disputarea meciului al treilea, o zi mai târziu, şi atunci, cine ştie... Să speri nu e o ruşine, iar cine nu speră nu câştigă.

Pentru CSU Sibiu au marcat Luci Vergu (40), Beni Pelger (22), Morar (11), Kovacs (10), Crăciun (8), Spînu (6) şi Rubint (2).

Arbitraj cu destule semne de întrebare al cuplului Vineşan-Bănică.

Alecu şi Bubanja - ceruţi de galerie

Cei doi jucători reprezentativi ai CSU-ului local au refuzat, marţea trecută, să se mai prezinte la antrenamente pentru că au fost sancţionaţi financiar pentru jocul pierdut în Capitală, cu Sportul studenţesc, scor 81-77. Ei au lipsit în întâlnirea cu CSM Universitatea ISA Piteşti. Absenţa acestora s-a făcut resimţită în acest meci, lucru observat şi de galerie, care au scandat minute în şir numele lor, cerându-i în teren. Cei doi s-au aflat în tribunele Palatului Sporturilor "Transilvania".

Marius Ionescu
Ovidiu Boica

În zilele de 4 şi 5 mai a.c., în oraşul german Passau

Reprezentativele de popice ale României şi Germaniei susţin un ultim test înaintea C.M. din Croaţia

♦ delegaţia română va prezenta echipe de băieţi şi fete ♦ cei 16 sportivi vor fi însoţiţi de antrenorii Elena Pană şi Sereş Şandor, precum şi de prof. Costin Novac, secretarul general al Federaţiei Române de Popice - Bowling ♦ echipei de băieţi i se vor alătura, la Passau, sportivii Stelian Boariu şi Vasia Donos ♦ cheltuielile cu cazarea şi masa delegaţiei române sunt suportate de dl. Georg Barth, preşedintele Federaţiei RUMNIENHILFE e.V. Passau ♦

După cum se ştie, în perioada 19-25 mai a.c., oraşul Osijek din Croaţia va găzdui Campionatele Mondiale de popice rezervate seniorilor. Echipele de băieţi (campioană mondială en titre) şi fete ale României se antrenează cu mare atenţie pentru a face o figură cât mai frumoasă la cea mai importantă competiţie care reuneşte cei mai buni popicari din lume. Dacă fetele noastre, clasate în primele 8 echipe din lume, îşi propun un salt spre zona podiumului, băieţii au de apărat titlul de campioni mondiali! Misiunea lor, departe de a fi una facilă, pare posibil de împlinit mai ales că, atât la Passau, cât şi la Osijek, jucătorilor din ţară (**Nicolae Lupu, Dumitru Beşe, Virgil Dorin, Mihai Cădinoiu, Petruţ Mihălcioiu, Remus Antimirescu, Marius Gheţea şi Kirizsan Albert**) li se vor alătura "stranierii" **Stelian Boariu** (antrenor-jucător la echipa Victoria Bamberg, lideră în prima ligă din Germania) şi, respectiv, **Vasia Donos** (om de bază la formaţia franceză Strasbourg).

În ce priveşte lotul feminin, speranţele noastre se leagă de **Maricica Cojan, Laura Andrei, Ioana Gonciar, Daniela Muntean, Doina Baciu, Maria Popescu, Airizer Emeşe şi Luminiţa Colonişteanu,** jucătoare capabile, aşa cum spuneam, de performanţe deosebite.

Revenind la "amicalul" de la Passau, el are conotaţii speciale dacă vom preciza că acolo se vor înfrunta, la nivel de echipe masculine, România - campioana mondială en titre şi Germania - vicecampioana mondială. Extrem de sever va fi şi testul fetelor noastre care, la Passau, se vor "duela" cu vicecampioanele mondiale.

Un cuvânt de recunoştinţă fostului nostru compatriot, dl. **Georg Barth**, stabilit de 12 ani la Passau, preşedintele Fundaţiei RUMNIENHILFE e.V., reputat arbitru internaţional, care munceşte de 15 luni pentru pregătirea deplasării sportivilor români în Germania şi care s-a implicat organizatoric şi material în susţinerea sportului popicelor din ţara noastră.

Să mai precizez că meciul internaţional amical dintre reprezentativele României şi Germaniei va avea loc în 4 mai, la Passau, iar a doua zi, sportivii noştri vor întâlni, tot acolo, o selecţionată a oraşului. Delegaţia română pleacă spre Germania în 2 mai şi va reveni în ţară pe 6 mai.

Mircea BIŢU

Peluza a III-a

Cupa "Corupţiei"

Războiul anunţat împotriva corupţiei se poartă şi pe terenul de sport, sub formă de blaturi. Cupa "Corupţiei", competiţie organizată de Federaţia Română de Fotbal şi supravegheată de Ligă, a fost în pericol să fie "spartă" de un ghanez de sub Tîmpa, care s-a apucat să trăncănească vrute şi nevrute despre meciul FC Braşov - FCM Bacău. Mai ales nevrute. Braşoveanul de culoare şi-a retras ulterior cuvintele rostite englezeşte pe motiv că nu cunoaşte bine limba română. Cavalerul ghanez transferat pe gazon românesc nici nu ştia cum se zice "blat" în limba engleză. Dossey, pe numele lui, a fost mustrat cu şase etape de suspendare. Articolul 1 din Regulamentul FRF spune clar: "amestecul în treburile interne ale fotbalului românesc se pedepseşte conform voinţei lui Mircea Sandu".

De la Braşov "boala" s-a întins până, hăt, la Certej, adică până în subsolul fotbalului, unde s-a găsit un alt tânăr guraliv, care ştie româneşte, scris şi vorbit, şi care a deşertat din amintirile sale de tânăr fotbalist. Ba a mai adus şi nişte dovezi pe care le-a pus într-un plic şi le-a trimis "recomandat" pe adresa FRF, personal d-lui Mircea Sandu.

Cristian Stănilă, aşa îl cheamă pe atentatorul la integritatea Cupei "Corupţia", a comentat numai "faze" de pe terenuri de categoria C, din seria a VI-a, dar, se ştie, la Cupă participă toată suflarea. Cu dovezile în plic, sigur că preşedintele Sandu, după o consultare de specialitate cu preşedintele Dragomir, va declanşa mecanismul de disciplină şi va răspândi sancţiuni. Dacă "boala" ajunge şi la Bucureşti o să iasă meci mare. Am putea organiza un miting şi un marş de mulţumire pe sub ferestrele Federaţiei. Sau măcar o serenadă.

Despre fotbaliştii parlamentari care s-au războit cu omologii lor turci într-un amical-excursie, vă dăm o veste bună. Zvonul că i

s-a fabricat paşaportul lui Mitică Dragomir ca să poată să joace la "tineret" nu se confirmă. Au fost doar nişte simple răutăţi peluziste. Nici măcar indemnizaţia de meci egal nu s-a primit. S-a spus că abia după meciul cu parlamentarii costaricani, din vacanţa de iarnă.

Apropo de iarnă, cu bucurie consemnăm că hocheiştii noştri i-au surclasat pe hocheiştii chinezi cu scorul de 4-2, reuşind să "îngheţe" în grupă.

Mihai BRATU

PRO TV

Luni, 22 aprilie

07.00 Teo (r) 08.00 Ştirile Pro TV 09.15 Tânăr şi neliniştit (r) 10.15 Gaşca din Malibu (r) 10.45 Râdeţi cu oameni ca noi (r) 12.15 PRO TV Magazin (r) 13.00 Lanţul slăbiciunilor (r) 14.00 Băieţii răi (f/r) 16.10 Tânăr şi neliniştit (s) 17.00 Ştirile Pro TV 17.45 Teo 19.00 Ştirile Pro TV 20.00 Urmărire generală 21.00 La bloc 21.30 Ca$$a Loco 22.00 Ştirile Pro TV 22.30 Familia Bundy (s) 22.55 .Ro 23.00 Sub semnul întrebării 01.00 La limita imposibilului (s) 02.00 Marcă înregistrată (r) 02.30 Menajeria de sticlă (dramă, SUA, 1987) 04.00 Urmărire generală (r)

Marţi, 23 aprilie

07.00 Teo (r) 08.00 Ştirile Pro TV 09.00 Tânăr şi neliniştit (r) 10.00 Promotor (r) 10.45 Bucătăria lui Radu (r) 11.30 Familia Bundy (r) 12.00 Sub semnul întrebării (r) 14.30 Magazin Liga Campionilor (r) 16.00 Tânăr şi neliniştit (s) 17.00 Ştirile Pro TV 17.45 Teo 19.00 Ştirile Pro TV 19.45 Mai presus de lege (thriller, SUA, 1999) 21.30 Fotbal. Meci din Liga Campionilor UEFA (live) 23.40 .Ro 23.45 Gândeşte liber 00.45 Rezumat UEFA 01.30 Ştirile Pro TV 01.45 Apartamentul lui Joe (comedie, SUA, 1996) 03.30 Fotbal din Divizia A (r) 05.00 Gândeşte liber (r) 06.00 Ştii şi câştigi (r) 06.30 Promotor (r)

Miercuri, 24 aprilie

07.00 Teo (r) 08.00 Ştirile Pro TV09.00 Tânăr şi neliniştit (r) 10.15 Gândeşte liber (r) 11.30 Liga campionilor UEFA (r) 13.00 Rezumat UEFA (r) 14.00 Mai presus de lege (f/r) 16.00 Tânăr şi neliniştit (s) 17.00 Ştirile Pro TV 17.45 Teo 19.00 Ştirile Pro TV 19.45 Şoimi de noapte (thriller, SUA, 1981) 21.30 Fotnal. Meci din Liga Campionilor UEFA (live) 23.40 .Ro 23.45 Ştirile Pro TV 00.00 Rezumat UEFA 01.00 Greşeală fatală (thriller, SUA, 1999) 03.00 Meci din Divizia A (r) 04.30 Sub semnul întrebării (r) 06.30 Ştii şi câştigi (r)

Joi, 25 aprilie

07.00 Teo (r) 08.00 Ştirile Pro TV 09.00 Tânăr şi neliniştit (r) 10.15 Profeţii despre trecut (r) 11.30 Liga Campionilor UEFA (r) 13.00 Rezumat UEFA (r) 14.00 Şoimi de noapte (f/r) 16.00 Tânăr şi neliniştit (s) 17.00 Ştirile Pro TV 17.45 Teo 19.00 Ştirile Pro TV 20.00 Cuibul de viespi (comedie, România, 1986) 22.00 Ştirile Pro TV 22.30 Familia Bundy (s) 22.55 .Ro 23.00 ProVest 00.00 La limita imposibilului (s) 01.00 Glasul nopţii (satiră, SUA, 1988) 03.00 Zero (r) 03.30 Meci din Divizia A (r) 05.30 ProVest (r)

TELEVIZIUNEA antena

Luni, 22 aprilie

07.00 Observator 08.00 Cafeaua cu sare 09.00 Te voi iubi mereu (s) 11.00 Gladiatorul (f/r) 13.00 Ştiri 13.15 Academia vedetelor (r) 16.00 Ispita (s) 17.00 Ştiri 17.20 Soledad (s) 19.00 Observator 20.00 Ziua decisivă (acţiune, SUA, 1998) 22.00 Observator 22.30 Marius Tucă Show 23.30 Muzeul lui Margaret (dramă, Canada - Marea Britanie, 1995) 01.30 Observator (r) 02.30 Zile din viaţa noastră (s) 04.00 Cafeaua cu sare (r)

Marţi, 23 aprilie

07.00 Observator 08.00 Cafeaua cu sare 09.00 Soledad (s/r) 11.00 Te voi iubi mereu (s) 13.00 Ştiri 13.15 Detectivii Hart (s) 14.00 Ziua decisivă (f/r) 16.00 Ispita (s) 17.00 Ştiri 17.20 Soledad (s) 19.00 Observator 20.00 Din dragoste 22.00 Observator 22.30 Marius Tucă Show 23.30 La nord de Pittsburgh (dramă, SUA, 1992) 01.30 Observator 02.30 Zile din viaţa noastră (s) 04.00 Cafeaua cu sare (r)

Miercuri, 24 aprilie

07.00 Observator 08.00 Cafeaua cu sare 09.00 Soledad (s/r) 11.00 Te voi iubi mereu (s) 13.00 Ştiri 13.15 Detectivii Hart (s) 14.00 Din dragoste (r) 16.00 Ispita (s) 17.00 Ştiri 17.20 Soledad (s) 19.00 Observator 20.00 Gong Show 22.00 Observator 22.30 Marius Tucă Show 23.30 La limita disperării (thriller, SUA, 1998) 01.30 Observator 02.30 Zile din viaţa noastră (s) 04.00 Cafeaua cu sare (r)

Joi, 25 aprilie

07.00 Observator 08.00 Cafeaua cu sare 09.00 Soledad (s/r) 11.00 Te voi iubi mereu (f/r) 13.00 Ştiri 13.15 Detectivii Hart (s) 14.00 Gong Show (r) 16.00 Ispita (s) 17.00 Ştiri 17.20 Soledad (s) 19.00 Observator 20.00 Dragoni americani (acţiune, SUA, 1997) 22.00 Observator 22.30 Marius Tucă Show 23.30 Miracol pe autostradă (dramă, SUA, 1993) 01.30 Observator 02.30 Zile din viaţa noastră (s/r) 04.00 Cafeaua cu sare (r)

2

Luni, 22 aprilie

08.00 Kideo (s) 08.30 Cafeaua de dimineaţă 09.30 Piatra magică (r) 10.05 Sabrina, vrăjitoarea adolescentă (r) 10.35 Tată, am încurcat-o! (s) 11.15 Splendorile naturii (r) 12.10 Din cele mai frumoase melodii populare 12.30 Avocaţi şi asociaţi (s) 13.30 Medalion de... (r) 14.00 D.a. 15.15 Toţi, împreună 16.35 Oprirea obligatorie 17.00 Destine 17.25 Răscruci 18.00 Tată, am încurcat-o! (s) 18.30 D.a. 19.05 În mijlocul furtunii (s) 20.00 Palete (do) 20.30 Zona crepusculară (s) 21.00 Reforma la bani mărunţi 21.30 Telejurnal 22.00 Puls 2002 22.30 Teatru TV: Furtuna, de William Shakespeare 00.40 Chipul uman (r) 01.30 Minutul 91 (r) 03.30 Telejurnal 04.10 Teatru TV (r)

Marţi, 23 aprilie

07.50 Dimineţile unui bărbat cuminte 08.50 Kideo (s) 09.15 D.a. 10.15 Tată, am încurcat-o! (s) 10.40 Lumea lui Chiţ-Chiţ 11.25 Televiziunea, dragostea mea (r) 12.25 D'ale lu' Mitică (r) 13.30 Afaceri la cheie (r) 14.00 D.a. 15.15 Toţi, împreună 16.00 Tribuna partidelor... 16.30 Ferma (r) 17.30 E dreptul tău! 18.00 Tată, am încurcat-o! (s) 18.30 D.a. 19.05 În mijlocul furtunii (s) 20.00 Ventura, zis şi Lino (do) 21.00 Zona crepusculară (s) 21.30 Telejurnal 22.00 Mihail, câine de circ (dramă, România - Germania, 1979) 23.30 Jongkind Berthold - un pictor impresionist olandez (do) 00.10 Ventura, zis şi Lino (r) 01.00 Palete (r) 01.30 Cauza şi defectul (r) 02.30 Aleea cu ghimpi (r) 02.50 Telejurnal (r)

Miercuri, 24 aprilie

07.50 Dimineţile unui bărbat cuminte 08.50 Kideo (s) 09.15 D.a. 10.10 Zona crepusculară (r) 10.35 Tată, am încurcat-o! (s) 11.00 Prietenii lui Piticot (r) 11.45 Camera de gardă 12.20 Bărbaţi, la cratiţă! (r) 13.30 E dreptul tău! (r) 14.00 D.a. 15.15 Toţi, împreună 16.00 Sport plus 17.00 Călătorind prin ţară 17.30 Mit şi istorie 18.00 Tată, am încurcat-o! (s) 18.30 Desene animate (r) 19.05 În mijlocul furtunii (s) 19.55 Feţe 20.00 Ultimii războinici 21.00 Zona crepusculară (s) 21.30 Telejurnal 22.00 Învierea (Italia, 2002, p. a II-a) 23.30 Clepsidra cu imagini 00.00 Ultimii războinici (r) 01.00 Televiziunea, dragostea mea (r) 02.00 Jongkind Berthold - un pictor olandez (r) 02.40 Telejurnal (r)

Joi, 25 aprilie

07.50 Dimineţile unui bărbat cuminte 08.50 Kideo (s) 09.15 D.a. (r) 10.10 Zona crepusculară (r) 10.35 Tată, am încurcat-o (s) 11.00 Răscruci (r) 11.30 Călător în Orient (r) 12.00 Paradisul de lângă noi 12.30 Sport plus (r) 13.35 Mit şi istorie (r) 14.00 D.a. 15.15 Toţi, împreună 16.00 Tribuna partidelor... 16.30 Transilvania insolit 17.30 Afaceri la cheie 18.00 Tată, am încurcat-o! (s) 18.30 D.a. 19.05 În mijlocul furtunii (r) 20.00 Cauza şi defectul 21.00 Zona crepusculară (s) 21.30 Telejurnal 22.00 Timpul trecut (do) 22.50 Fratele 2 (dramă, Rusia, 2000) 01.00 Sport plus (r) 02.00 Aleea cu ghimpi (r) 02.15 Telejurnal (r) 02.45 Kideo (r) 03.10 Dimineţile unui bărbat cuminte (r) 04.10 Fratele 2 (f/r)

1

Luni, 22 aprilie

07.00 Jurnalul de dimineaţă 07.30 Strict necesar 08.30 Bravo, bravissimo! (r) 10.00 Surprize, surprize... (r) 12.30 Teleenciclopedia (r) 13.30 Spectacolul lumii (r) 14.00 Jurnalul de prânz 14.30 Istorie polemică 15.00 Pro Patria 16.00 Kronika 17.30 Interes general 18.30 Careul de aur 19.10 Ştiri 19.20 Istoria fotbalului 20.00 Jurnal. Meteo. Sport 20.45 Curat Caragiale! Parol! 20.50 Iartă-mă! 21.50 Oraşul îngerilor (s) 22.45 Faţă-n faţă 23.45 Jurnalul de noapte 00.00 Din nou acasă 00.45 Marele Jazz 01.45 Jurnal. Meteo. Sport (r) 02.35 Interes general (r) 03.35 Iartă-mă (r)

Marţi, 23 aprilie

07.00 Jurnalul de dimineaţă 07.30 Strict necesar 08.15 Pasiuni (r) 09.00 Iartă-mă! (r) 10.00 Oraşul îngerilor (r) 10.50 TVR Timişoara 13.00 Ora G (r) 14.00 Jurnalul de prânz 14.30 Puncte cardinale 15.00 Faţă-n faţă (r) 16.00 Kronika 17.00 Feminin 17.45 Pasiuni (s) 18.30 Careul de aur 19.10 Ştiri. Sport 19.20 Istoria fotbalului (do) 20.00 Ştiri. Sport 20.45 Curat Caragiale! Parol! 20.50 Piraţii din Penzance (comedie, muzicală, SUA, 1983) 22.50 Amprente 23.05 Frontal 00.05 Jurnalul de noapte 00.20 Lumea dansului 01.20 Feminin (r) 02.05 Jurnal. Meteo (r) 02.55 Puncte cardinale (r) 03.25 Concurs la Dixie Bar (comedie muzicală, SUA, 1979)

Miercuri, 24 aprilie

07.00 Jurnalul de dimineaţă 07.30 Strict necesar 08.15 Pasiuni (r) 09.00 Piraţii din Penzance (f/r) 10.50 Amprente (r) 11.05 TVR Cluj 13.00 Garantat 100% 14.00 Jurnalul de prânz 14.30 Oameni ca noi 15.00 Bucuriile muzicii 16.00 Panorama 17.00 Medicina pentru toţi 17.45 Pasiuni (s) 18.30 Careul de aur 19.10 Ştiri. Meteo 19.20 Istoria fotbalului (do) 20.00 Ştiri. Meteo. Sport 20.45 Teatru TV: Vocea patriotului naţionale 22.10 Cu ochii-n 4 22.45 Recurs la morală 23.45 Jurnalul de noapte 00.00 Infomania 01.00 Poveste de dragoste (r) 01.45 Jurnal. Meteo. Sport (r) 02.30 Lumea dansului (r) 03.30 Cu ochii-n 4 (r)

Joi, 25 aprilie

07.00 Jurnalul de dimineaţă 07.30 Strict necesar 08.15 Pasiuni (r) 09.00 Teatru TV (r) 10.20 Cu ochii-n 4 (r) 10.55 TVR Iaşi 13.00 Muzica e viaţa mea (r) 14.00 Jurnalul de prânz 14.30 Din nou acasă (r) 15.15 Eveniment 16.00 Convieţuiri 16.30 Panorama 17.00 Vino să vezi! 17.45 Pasiuni (s) 18.30 Careul de aur 19.10 Ştiri. Sport 19.20 Istoria fotbalului (do) 20.00 Jurnal. Meteo. Sport 20.45 Curat Caragiale! Parol! 20.50 Promoţia 1861 (dramă, SUA, 1993) 22.35 Reflecţii rutiere 22.50 Euroatlantica 23.50 Jurnalul de noapte 00.05 Profesioniştii 01.05 Vino să vezi! (r) 01.50 Jurnal. Meteo. Sport (r) 02.40 Eveniment (r) 03.40 Păienjenişul (dramă, Canada - Franţa, 1993)

EUROSPORT

Luni, 22 aprilie

09.30 Motociclism. Marele Premiu al Africii de Sud (r)

10.30 NASCAR (r) 11.30 Fotbal (r) 12.15 Raliuri (r) 12.45 Ciclism. CM (r) 13.30 Gimnastică artistică CE (r) 15.30 Patinaj artistic. CM de patinaj artistic sincron (r) 17.00 Fotbal. Drumul spre Cupa Mondială. Meci amical (dec) 19.00 Fotbal. Eurogoluri (rep) 20.45 Toate sporturile (r) 21.15 Motociclism. Marele Premiu al Africii de Sud (rez) 21.45 Fotbal. Legendele CM: Brazilia (r) 22.45 Fotbal. Eurogoluri (r) 00.30 Raliuri. Campionatul Mondial FIA (dec) 01.30 Ştirile Eurosport 01.45 Toate sporturile (r) 02.15 Ştirile Eurosport (r)

Marţi, 23 aprilie

09.30 Raliuri (r) 10.30 Toate sporturile (r) 11.00 Fotbal (r) 12.45 Fotbal. Eurogoluri (r) 14.30 Haltere. CE (live) 16.00 Gimnastică artistică. CE (r) 17.00 Haltere. CE (live) 18.30 Raliuri. CM FIA (r) 19.30 În culisele Formulei 1 20.00 Haltere. CE (live) 22.00 Box. Gală internaţională 00.00 Ştirile Eurosport 00.15 Curse de maşini (rep) 01.15 Haltere. CE (r) 02.15 Ştirile Eurosport (r)

Miercuri, 24 aprilie

09.30 Fotbal. Eurogoluri (r) 11.00 Pentatlon modern. CM (rep) 11.30 Raliuri. CM FIA (r) 12.30 În culisele Formulei 1 (r) 13.00 Haltere. CE (r) 14.30 Haltere. CE (live) 16.00 Tenis 17.30 Haltere. CE (live) 19.00 Super Racing (mag) 19.30 Sporturi cu motor (rep) 20.00 Haltere. CE (live) 22.00 Navigaţie (rep) 22.30 Golf. Circuitul US PGA (rez) 23.30 Fotbal. Meciul secolului (rep) 00.15 Ştirile Eurosport 00.30 Aventură (rep)01.30 Superbike. CM (rep) 02.00 Fotbal (r) 02.15 Ştirile Eurosport (r)

Joi, 25 aprilie

09.30 Haltere (r) 11.00 Golf (r) 12.00 Curse de maşini (r) 12.30 Sporturi cu motor (r) 13.00 Super Racing Weekend (r) 13.30 Haltere (r) 14.30 Haltere. CE (live) 16.00 Tenis 17.30 Haltere. CE (live) 19.00 Fotbal. Echipa de vis Gilette (rep) 19.30 Fotbal. Drumul spre Cupa Mondială 2002 (r) 20.00 Haltere. CE (live) 22.00 Box (rep) 23.45 Fotbal. Poveştile CM (rep) 00.00 Ştirile Eurosport 00.15 Fotbal (rep) 01.15 În culisele F1 (r) 01.45 Fotbal (r) 02.15 Ştirile Eurosport (r)

Scurt istoric al Campionatelor Mondiale de fotbal

În 1954, RFG-ul a răzbunat toate umilinţele

Ediţia a cincea a avut o desfăşurare mai aproape de normal. Deja trecuseră nouă ani de la încheierea celui de-al doilea război mondial şi oamenii au început să uite prin ce-au trecut. Turneul final a fost stabilit a avea loc în Elveţia, ţară neutră, mai puţin lovită de urgie, având stadioane moderne, iar distanţele dintre localităţi fiind relativ mici permiţând deplasarea facilă a echipelor.

S-au înscris 38 de ţări şi se anunţau preliminarii "tari", fiindcă se calificau pentru turneul final doar 14 echipe. Uruguayul, campioană en titre, şi Elveţia, ţară organizatoare, fiind calificate din oficiu.

România a nimerit în grupa a VIII-a, cu Cehoslovacia şi Bulgaria.

Cehoslovacia - România 2-0 (0-0)

Au marcat: Pozidey (54), Vik (69)

Cehoslovacia: Stacho - Safranek, Karel, Novak - Trnka, Ipser - Lascov, Pozicka, Proda, Borowicka, Vik

România: Voinescu - Zavoda II, Apolzan, Farmati - Călinoiu, Serf?z? - Paraschiva, Nicuşor, Vaczi, Petschowski, Filoti (46, Iordache)

România - Bulgaria 3-1 (2-0)

Au marcat: Petschowski (20, 30), Ene I (82), respectiv Taşkov (53).

România: Voinescu - Zavoda II, Apolzan, Farmati - Călinoiu, Serfozo - Ez?ke, Nicuşor, Ene I, Petschowski, Kiss

Bulgaria: Sokolov - Rakarov, Manolov, Apostolov - Tanov, Boskov - Milanov, Kolev, Panaiotov, Arghirov, Taşkov

Bulgaria România 1-2 (1-1)

Au marcat: Kolev (28), respectiv Serfozo (27), Călinoiu (52).

Bulgaria: Sokolov - Rakarov, Manolov, Apostolov - Boskov, Stoianov - Ianev, Dimitrov, Taşkov, Kolev, Arghirov

România: Toma - Androvici, Apolzan, Szoke - Petschowski, Băcuţ - Ozon (46, Onisie), Călinoiu, Ene I, Serfozo, Suru

România - Cehoslovacia 0-1 (0-1)

A marat Safranek (29).

România: Birtaşu - Androvici, Apolzan, Szoke - Onisie, Băcuţ (min.76, Nicuşor) - Petschowski, Călinoiu, Ene I, Serfozo, Suru

Cehoslovacia: Dolejal - Safranek, Hledicki, Novak - Trnka, Krauss - Herti, Hemele, Kacianocky, Borowicka, Crha

Reuşind o victorie (2-1) şi un egal (0-0) cu Bulgaria, Cehoslovacia s-a calificat pentru turneul final.

Turneul final (16 iunie - 4 iulie) - Favorită Ungaria

La acea dată reprezentativa Ungariei făcea ravagii în Europa, surclasând toate adversarele (bătuse Anglia cu 6-3 pe Wembley şi cu 7-1 pe Nepstadion). Între favorite - dar cu şansa a doua - se aflau Uruguayul şi Brazilia, finalistele ediţiei precedente, Anglia şi Italia.

Numai că, până la urmă, titlul a revenit echipei RFG, care a ţinut să răzbune toate umilinţele la care fusese supus poporul german în ultimii ani (înfrângerea în război, împărţirea ţării,ocupaţia). Cum era de aşteptat, Ungaria a ajuns în finală şi era sigură de victorie întrucât, în grupă, se distrase cu RFG-ul, administrându-i un usturător 8-3. Numai că, la Berna, locul de disputare a finalei, Dumnezeu a fost... neamţ. Ungurii au început partida în forţă şi, în min.8 conduceau cu 2-0. Cunoscutul şi înflăcăratul crainic radio Gyula Seppessy era în delir. Cânta, dansa, zbiera. Numai că euforia lui şi a ascultătorilor de-acasă n-a durat. În min.18 scorul era egal, iar în min.82 nemţii au înscris golul victoriei, o victorie nesperată, dar meritată. Seppessy plânge la microfon, iar ungurii din lumea întreagă îşi aruncă aparatele de radio pe ferestre...

Grupa 1

Iugoslavia - Franţa 1-0 (1-0)

Milutinovici

Brazilia - Mexic 5-0 (4-0)

Baltazar, Didi, Pinga (2), Juninho

Franţa - Mexic 3-2 (1-0)

Vincent, Cardenas (autogol), Kopa (din 11 m), respectiv Narango, Balcazar

Brazilia - Iugoslavia 1-0 (0-0, 1-1, după prelungiri

Didi, respectiv Zebec

1. Brazilia	2	1	1	0	6-1	4
2. Iugoslavia	2	1	1	0	2-1	4
3. Franţa	2	1	0	1	3-3	2
4. Mexic	2	0	0	2	2-8	0

Calificate Brazilia şi Iugoslavia

Grupa 2

Ungaria - Coreea de Sud 9-0 (4-0)

Kocsis 3, Palotas 2, Puskas 2, Czibor, Lantos

RFG - Turcia 4-1 (1-1)

Klodt, Morlock, O. Walter, Schfr, respectiv Suat

Turcia - Coreea de Sud 7-0 (4-0)

Burhan 3, Suat 2, Erol, Lefter

Ungaria - RFG 8-3 (3-1)

Kocsis 4, Puskas, Hidegkuti 2, Toth II, respectiv Pfaf, Rahn, Hermann

1. Ungaria	2	2	0	0	17-3	4
2-3 Turcia	2	1	0	1	8-4	2
RFG	2	1	0	1	7-9	2
4. Coreea de Sud	2	0	0	2	0-16	0

RGF şi Turcia, fiind la egalitate de puncte, au susţinut un meci de baraj.

RFG - Turcia 7-2 (3-1)

Morlock 3, Schfer 2, O. Walter, F. Walter, respectiv Mustafa, Lefter

S-au calificat Ungaria şi RFG.

Grupa 3

Uruguay - Cehoslovacia 2-0 (0-0)

Miguez, Schiaffino

Austria - Scoţia 1-0 (1-0)

Probst

Austria - Cehoslovacia 5-0 (4-0)

Stojaspal 2, Probst 3

Uruguay - Scoţia 7-0 (2-0)

Borges 3, Abbadie 2, Miguez 2

1. Uruguay	2	2	0	0	9-0	4
2. Austria	2	2	0	0	6-0	4
3. Cehoslovacia	2	0	0	2	0-7	0
4. Scoţia	2	0	0	2	0-8	0

S-au calificat Uruguay şi Austria.

Grupa 4

Anglia - Belgia 4-4 (2-1, 3-3), după prelungiri

Broadis 2, Lofthouse 2, respectiv Anoul 2, Coppens, Dickinson autogol

Elveţia - Italia 2-1 (1-1)

Ballaman, HGggi II, respectiv Boniperti

Anglia - Elveţia 2-0 (1-0)

Wilshaw, Mullen

Italia - Belgia 4-1 (1-0)

Frignani, Lorenzi, Galli, Pandolfini, respectiv Anoul

1. Anglia	2	1	1	0	6-4	3
2-3. Italia	2	1	0	1	5-3	2
Elveţia	2	1	0	1	2-3	2
4. Belgia	2	0	1	1	5-8	1

Italia şi Elveţia au susţinut un meci de baraj.

Elveţia - Italia 4-1 (1-0)

Hüggi II 2, Ballaman, Fatton, respectiv Nesti

S-au calificat Anglia şi Elveţia.

Sferturi de finală

Austria - Elveţia 7-5 (5-4)

Wagner 3, A. Koner 2, Ocwirck, Probst, respectiv Ballaman 2, Hüggi II 3

RFG - Iugoslavia 2-0 (1-0)

Horvat autogol, Rahn

Uruguay - Anglia 4-2 (2-1)

Varela, Ambrois, Schiaffino, Borges, respectiv Lofthouse, Finney

Ungaria - Brazilia 4-2 (2-1)

Hidegkuti, Kocsis 2, Lantos din penalty, respectiv D. Santos din penalty, Julinho

Semifinale

RFG - Austria 6-1 (1-0)

Schafer, Morlock, F. Walter 2 (unul din penalty), O. Walter 2, respectiv Probst

Ungaria - Uruguay 4-2 (1-0, 2-2), după prelungiri

Czibor, Hidegkuti, Kocsis 2, respectiv Hohberg 2

Finala mică (pentru locul 3) **Austria - Uruguay 3-1 (1-1)**

Stojaspal, Martinez autogol, Ocwirck, respectiv Hohberg

Finala

RF Germania - Ungaria 3-2 (2-2)

Morlok (min.10, Rahn (min.18 şi 84), respectiv Puskas (min.5), Czibor (min.8)

RFG: Turek - Posipal, Hohlmeyer - Eckel, Liebrich, Mai - Rahn, Morlock, O. Walter, F. Walter, Schfer

Ungaria: Grosics - Buzanski, Lantos - Bozsik, Lorant, Zakarias - Czibor, Kocsis, Puskas, Hidegkuti, M. Toth

Stadion Wankdorf din Berna, Spectatori 63.800.

A arbitrat Walter Ling (Anglia).

Golgeterul turneului a fost Sandor Kocsis (1929-1979), care a marcat 11 goluri. A jucat la Ferencvaros Budapesta (1943-1950), Honved Budapesta (1950-1956). Când cu revoluţia din Ungaria, a plecat în Elveţia jucând la Young Fellows ZGrich (1957-1958), apoi s-a stabilit în Spania, evoluând la FC Barcelona (1958-1965). De patru ori campion al Ungariei şi de două ori al Spaniei. A jucat de 68 de ori în reprezentativa Ungariei.

Pagină realizată de N.I. DOBRA

În Suedia (1958) s-au născut o mare campioană şi un jucător de excepţie

Această ediţie, găzduită de Suedia, a adus la rampă câteva echipe care nu se remarcaseră anterior: cea a Uniunii Sovietice, care participase pentru prima dată, cea a Suediei, cea a Franţei, alcătuite din jucători de valoare şi, bineînţeles, cea a Braziliei, a cărei epocă de glorie începea, odată cu cariera de excepţie a lui Edson Arantesdo Nascimento "Pele". Tot la această ediţie, Marea Britanie a fost reprezentată de 4 formaţii (Anglia, Scoţia, Ţara Galilor, Irlanda de Nord). O altă premieră a constituit-o televizarea meciurilor din turneul final.

Suedia, ca organizatoare şi RFG, deţinătoarea titlului, s-au calificat din oficiu, pentru celelalte locuri luptând 46 de formaţii. Pe parcurs s-au retras Turcia, Cipru şi Taiwan.

România a făcut parte din grupa a VII-a europeană, alături de Iugoslavia şi Grecia.

Grecia - România 1-2 (1-1), Panakis (29), respectiv Ene I (15), Ozon (78).

România: Voinescu-Zavoda II, Apolzan, Neacşu-Călinoiu, Bone-Anghel Vasile, Constantin, Ene I, Ozon, Tătaru I.

România - Grecia 3-0 (0-0), Petschowski (51), Tătaru I (64), Cacoveanu (67).

România: Voinescu-Zavoda II, Brânzei, Neacşu-Călinoiu, Bone-Cacoveanu, Petschowski, Alexandrescu, Zavoda I, Tătaru I.

România - Iugoslavia 1-1 (0-0), Ene I (78), respectiv Mujici (52).

România: Voinescu-Zavoda II, Apolzan, Neacşu-Călinoiu, Bone-Ene II, Petschowski, Ene I, Ozon, Anghel Vasile.

Iugoslavia - România 2-0 (0-0), Milutinovici (52, 78).

România: Voinescu-Zavoda II, Apolzan, Neacşu-Călinoiu, Bone-Ene II, Petschowski, Alexandrescu, Zavoda I, Tătaru I.

Pentru turneul final s-a calificat Iugoslavia.

În ciuda pronosticurilor, care dădeau favorite reprezentativele RFG, Ungariei (deşi jumătate din marea echipă fugise din ţară în 1956), Iugoslaviei chiar, până la urmă s-a impus Brazilia, care la ediţiile precedente dezamăgise. Numai că, de astă dată, antrenorul Vicente Feola a venit cu o "inovaţie" tactică, impunând sistemul 4-2-4 şi dispunea de jucători de mare clasă, între care şi-a făcut loc, la nici 18 ani, Pele, "perla neagră", cu o contribuţie decisivă la succesul echipei.

Turneul final

Grupa 1

Irlanda de Nord -Cehoslovacia 1-0 (1-0)

Cush

RFG - Argentina 3-1 (2-1)

Rahn 2, Seeler, respectiv Corbatta.

Cehoslovacia - RFG 2-2 (2-0)

Dvorak, Zikan, respectiv Schfer, Rahn.

Argentina - Irlanda de Nord 3-1 (1-1)

Corbatta, Mendez, Avio, respectiv McParland.

Cehoslovacia - Argentina 6-1 (3-0)

Dvorak, Zikan 2, Farajzl 2, Hovorka, respectiv Corbatta.

RFG - Irlanda de Nord 2-2 (1-1)

Rahn, Seeler, respectiv McParland 2.

1. RFG	3	1	2	0	7-5	4
2-3. Cehoslovacia	3	1	1	1	8-4	3
Irlanda de Nord	3	1	1	1	4-5	3
4. Argentina	3	1	0	2	5-10	2

Baraj pentru locul 2: Irlanda de Nord - Cehoslovacia 2-1 (1-1), după prelungiri.McParland 2, respectiv Zikan. Calificate RFG şi Irlanda de Nord.

Grupa 2

Franţa - Paraguay 7-3 (2-2)

Fontaine 3, Wisnieski, Kopa, Piantoni, Vincent, respectiv Amarilla 2, Romero.

Iugoslavia - Scoţia 1-1 (1-0)

Petakovici, respectiv Murray.

Iugoslavia - Franţa 3-2 (1-1)

Milutinovici, Veselinovici 2, respectiv Fontaine 2.

Paraguay - Scoţia 3-2 (2-1)

Aguero, Romero, Re, respectiv Collins, Mudie.

Iugoslavia - Paraguay 3-3 (2-1)

Ognianov, Veselinovici 2, respectiv Parodi, Aguero, Romero.

Franţa - Scoţia 2-1 (2-0)

Kopa, Fontaine, respectiv Baird.

1. Franţa	3	2	0	1	11-7	4
2. Iugoslavia	3	2	0	1	7-6	4
3. Paraguay	3	1	1	1	9-12	3
4. Scoţia	3	0	1	2	4-6	1

S-au calificat Franţa şi Iugoslavia

.Grupa 3

Suedia - Mexic 3-0 (1-0)

Simonsson 2, Liedholm.

Ţara Galilor - Ungaria 1-1 (1-1)

John Charles, respectiv Bozsik.

Ţara Galilor - Mexic 1-1 (1-0)

Allchurch, respectiv Belmonte.

Suedia - Ungaria 2-1 (1-0)

Hamrin 2, respectiv Tichy.

Suedia - Ţara Galilor 0-0

Ungaria - Mexic 4-0 (1-0)

Tichy 2, Sandor, Bencsics.

1. Suedia	3	2	1	0	5-1	5
2-3. Ungaria	3	1	1	1	6-3	3
Ţara Galilor	3	0	3	0	2-2	3
4. Mexic	3	0	1	2	1-8	1

Barajul pentru locul 2: Ţara Galilor - Ungaria 2-1 (0-1)

Medwin, Allchurch, respectiv Tichy.

Calificare Suedia şi Ţara Galilor.

Grupa 4

Anglia - URSS 2-2 (0-1)

Kevan, Finney, din penalty, respectiv Simonian, V. Ivanov.

Brazilia - Austria 3-0 (1-0)

Mazzola 2, N. Santos.

URSS - Austria 2-0 (1-0)

Ilin, V. Ivanov.

Brazilia - Anglia 0-0

Brazilia - URSS 2-0 (1-0)

Vava 2.

Anglia - Austria 2-2 (0-1)

Haynes, Kevan, respectiv Koller, Korner.

1. Brazilia	3	2	1	0	5-0	5
2-3. URSS	3	1	1	1	4-4	3
Anglia	3	0	3	0	4-4	3
4. Austria	3	0	1	2	2-7	1

Barajul pentru locul 2: **URSS - Anglia 1-0 (0-0)**,V. Ivanov

S-au calificat Brazilia şi URSS

Sferturi de finală

Franţa - Irlanda de Nord 4-0 (1-0),Wisniewski, Fontaine 2, Piantoni.

Brazilia - Ţara Galilor 1-0 (0-0),Pele

RFG - Iugoslavia 1-0 (1-0),Rahn

Suedia - URSS 2-0 (0-0),Hamrin, Simonsson.

Semifinale

Brazilia - Franţa 5-2 (2-1),Vava 2, Didi, Pele 3, respectiv Fontaine, Piantoni.

Suedia - RFG 3-1 (1-1),Skoglund, Gren, Hamrin, respectiv Schfer.

Finala pentru locul 3: **Franţa - RFG 6-3 (3-1)**

Fontaine 4, Douis, Kopa, respectiv Rahn, Schfer, Cieslarczyk.

O finală de vis, cu şapte goluri

Cei care au fost în tribunele stadionului Rasunda din Stockholm spun că a fost un meci extraordinar, în care nordicii n-au reuşit să ţină piept decât o repriză "furiei" sud-americanilor. În dimineaţa zilei de 29 iunie 1958, în capitala Suediei a plouat vârtos, spre spaima brazilienilor, cărora le convenea mai mult un teren uscat, decât unul îmbibat cu apă. Dar, după cum s-a văzut, în acea zi, nimeni şi nimic nu-i putea împiedica pe Vava, Garincha, Didi, Pele şi ceilalţi să câştige cupa de care fuseseră atât de aproape în 1950.

Brazilia - Suedia 5-2 (2-1)

Vava 6, 32, Pele 55, 90, Zagalo 66, respectiv Liedholm 3, Simonsson 80.

Brazilia: Gilmar-Djalma Santos, Belini, Orlando, Nilton Santos-Zito, Didi-Garrincha, Vava, Pele, Zagalo.

Suedia: Svensson-Bergmark, Gustavsson, Axbom-B?rjesson, Parling-Hamrin, Gren, Simonsson, Liedholm, Skoglund. Spectatori 49.737.

A arbitrat Maurice Frederic Guigue (Franţa).

Golgeterul turneului a fost Just Fontaine (Franţa), care, cu cele 13 goluri marcate a stabilit un record încă nedoborât. Născut în Maroc, la Marrakech, în 18 august 1933, a fost legitimat la USM Casablanca (1947-1954), OGC Nice (1954-1956), Stade de Reims (1956-1960). A cucerit de trei ori titlul de campion şi de două ori Cupa Franţei. Din nefericire, cariera lui a luat sfârşit la doar 27 de ani din cauza accidentărilor (două duble fracturi). A jucat de 20 de ori în reprezentativa franceză.

Fotbal/Divizia A

Bucureştiul şi Moldova în frunte

Dinamo Bucureşti - Astra Ploieşti 1-1 (0-1)
Au marcat: Tameş '53 / N.Constantin '24
Oţelul Galaţi - FC Argeş 2-1 (1-1)
Au marcat: Guriţă '16, D.Oprea '77 / N.Dică '45
FC Braşov - Gloria Bistriţa 0-0
Ceahlăul Piatra Neamţ - FC Naţional 1-1 (0-0)
Au marcat: Brujan '70 / Sergiu Radu '71
UM Timişoara - FCM Bacău 2-4 (1-3)
Au marcat: Fl.Călin '34, Săvoiu '65 / Bădoi '15, '52, Ciocoiu '22, Cursaru '44
- Săvoiu (UM Timişoara) a primit cartonaşul roşu în minutul 75
Rapid Bucureşti - Universitatea Craiova 3-2 (2-1)
Au marcat: Şumudică '38, D.Şerban '45, Iencsi '49 (p) / Verdeş '28, Grigorie '63
- Baldovin (Univeristatea) a primit cartonaş roşu în minutul 48
Farul Constanţa - Sportul Studenţesc 0-0
Petrolul Ploieşti - Steaua Bucureşti 1-1

În urma acestor rezultate, clasamentul Diviziei A este următorul:

1.Dinamo	22	12	8	2	48-24	44 (+11)
2.FC Naţional	22	10	9	3	33-16	39 (+6)
3.Rapid (*)	22	12	4	6	38-24	39 (+7)
4.Oţelul	22	11	6	5	25-14	39 (+3)
5.FCM Bacău	22	11	2	9	30-29	35 (+2)
6.Ceahlăul	22	10	4	8	30-27	34 (+1)
7.Steaua	22	10	3	9	31-25	33 (0)
8.Universitatea	22	8	6	8	30-28	30 (-3)
9.FC Argeş	22	9	3	10	24-28	30 (-3)
10.Gloria	22	9	2	11	20-28	29 (-4)
11.Farul	22	7	7	8	26-28	28 (-5)
12.Astra	22	6	8	8	23-22	26 (-7)
13.FC Braşov	22	6	7	9	19-22	25 (-8)
14.Sportul	22	6	4	12	25-40	22 (-8)
15.Petrolul	22	4	7	11	19-34	19 (-14)
16.UMT	22	3	4	15	19-51	13 (-20)

(*) Echipa Rapid a fost penalizată cu un punct după ce s-a retras de pe teren în partida cu FC Braşov, din etapa a XIII-a a Diviziei A.

Programul etapei a XXIII-a
- 27-28 aprilie 2002 -

Sâmbătă
FC Argeş - Petrolul Ploieşti
Gloria Bistriţa - Ceahlăul Piatra Neamţ
FC Naţional - Rapid (17.00, TV România 1)
Universitatea Craiova - UM Timişoara
Astra Ploieşti - Farul Constanţa
FCM Bacău - Dinamo (20.00, ProTV)
Duminică
Sportul stud. - Oţelul (15.00, ProTV)
Steaua - FC Braşov (20.45, TV România 1)

Clasamentul golgeterilor

15 goluri - Pancu (Rapid)
12 goluri - Cursaru (FCM Bacău)
11 goluri - Mihalcea (ex-Dinamo)
10 goluri - Cl. Niculescu (Dinamo), Solomon (Ceahlăul), Guriţă (Oţelul)
9 goluri - Gh. Bucur (Sportul stud.)
8 goluri - Sg. Radu (FC Naţional)

Handbal(f)/ Challenge Cup

Devencele au luat Rapidul spre finală

Echipa feminină de handbal Universitatea Remin Deva a obţinut în premieră calificarea în finala Challenge Cup, după ce a învins, sâmbătă, pe teren propriu, cu scorul de 21-19 (7-8), formaţia CFR Rapid Bucureşti, în manşa retur a semifinalelor competiţiei.

În partida tur, disputată în urmă cu o săptămână, la Bucureşti, handbalistele din Deva au câştigat cu scorul de 25-24.

Jucătoarele rapidiste au contestat de mai multe ori deciziile luate de echipa de arbitri din Rusia. La meciul desfăşurat în Sala Sporturilor din Deva au asistat aproximativ 1.500 de spectatori, printre care s-a aflat şi un grup de suporteri rapidişti, format din 100 de persoane.

Universitatea Remin Deva va disputa finala competiţiei în compania învingătoarei din întîlnirea BSV Buxtehude (Germania) - Gil Eanes-Lagos (Portugalia). În tur, jucătoarele germane au învins cu scorul de 31-14.

Echipa din Deva reuşeşte această performanţă după numai trei ani de la promovarea în prima divizie a campionatului naţional. Antrenorul echipei Remin Deva, Cornel Bădulescu, a obţinut, pentru prima dată în carieră, calificarea într-o finală de cupă europeană, după ce pierduse în precedentele patru semifinale disputate.

Manşa tur a finalei Challenge Cup va avea loc pe data de 11 mai, în timp ce meciul retur se va disputa pe 19 mai.

Fotbal/Stranieri

MVP Dorinel Munteanu

Jucătorul român **Dorinel Munteanu** a evoluat 72 de minute în partida pe care echipa sa, VfL Wolfsburg, a eâştigat-o, sâmbătă, pe teren propriu, cu scorul de 4-0, în faţa formaţiei Hansa Rostock, în cadrul etapei a XXXII-a a primei divizii a campionatului Germaniei. Munteanu a fost înlocuit cu M.Habryka.

Fotbalistul român al grupării Energie Cottbus, **Laurenţiu Reghecampf**, a jucat până în minutul 65 al meciului terminat de formaţia sa la egalitate, scor 1-1, pe teren propriu, cu echipa TSV München 1860. Reghecampf a fost înlocuit cu M.Latoundji. **Vasile Miriuţă** nu a evoluat la Energie Cottbus. **Cătălin Răcănel** nu a jucat în meciul pierdut de echipa sa, St.Pauli, vineri, pe teren propriu, cu scorul de 0-4, în faţa formaţiei SV Hamburg.

Jucătorul român al echipei Grasshopper Zürich, **Mihai Tararache**, a evoluat pe întreaga durată a partidei terminate de formaţia sa la egalitate, scor 2-2, vineri, pe teren propriu, cu gruparea Servette Geneva, în etapa a X-a a play-off-ului campionatului Elveţiei. **Ionel Gane** a jucat 82 de minute pentru formaţia St.Gall în meciul pierdut de aceasta, sâmbătă, pe teren prorpiu, cu scorul de 0-1, în faţa formaţiei FC Zürich. Românul a fost înlocuit cu Bieli Rainer.

Ştefan Nanu a evoluat pe întreaga durată a meciului pe care echipa sa, Vitesse Arnhem, l-a câştigat, sâmbătă, în deplasare, cu scorul de 1-0, în faţa formaţiei Sparta Rotterdam, în etapa a XXXII-a a campionatului Olandei.

Jucătorul român al echipei Anderlecht Bruxelles, **Alin Stoica**, nu a jucat în meciul terminat de formaţia sa la egalitate, scor 3-3, sâmbătă, pe teren propriu, cu gruparea Westerlo, în etapa a XXXII-a a campionatului Belgiei.

Fotbal în Europa

ITALIA - etapa a XXXII-a

Brescia - Fiorentina 3-0 (1-0)
Au marcat: Luca Toni '35, Baggio '67, '81
Chievo Verona - Internazionale Milano 2-2 (1-0)
Au marcat: Marazzina '42, Cossato '90 / Dalmat '46, Ronaldo '58
Lazio Roma - Hellas Verona 5-4 (3-1)
Au marcat: Stam '29, Claudio Lopez (p) '32, Stankovici '45, '49, Crespo '75 / Frick '10, Colucci '78, Cossato '89, Adailton '90
-Jucătorul român al echipei Hellas Verona, Adrian Mutu, nu a evoluat, fiind suspendat.
AC Milan - AS Roma 0-0 (0-0)
-Jucătorul român Cosmin Contra (AC Milan) nu a evoluat, deoarece este accidentat la genunchiul stîng.
Parma - Atalanta 1-1 (0-1)
Au marcat: Micoud '90 / Comandini '39 (p)
Perugia - Bologna 1-0 (0-0)
A marcat: Jose Ze Maria '48 (p)
Piacenza - Juventus Torino 0-1 (0-0)
A marcat: / Nedved '88
-Jucătorul echipei Piacenza, Bogdan Pătraşcu, nu a evoluat în acest meci.
Torino - Lecce 1-1 (0-1)
Au marcat: Franco '76 / Popescu '35
Udinese - Venezia 1-0 (1-0)
A marcat: Pizzaro '31 (p)

ANGLIA - etapa a XXXVI-a

Chelsea - Manchester United 0-3
Au marcat: / Scholes '15, van Nistelrooy '41, Solskjaer '86
Liverpool - Derby 2-0
A marcat: Owen '16, '90
Newcastle - Charlton 3-0
Au marcat: Speed '22, Lua-Lua '46, Shearer '89
Leeds - Fulham 0-1
A marcat: / Malbranque '52
West Ham - Sunderland 3-0
Au marcat: Sinclair '28, Lomas '52, Defoe '77
Bolton - Tottenham 1-1
Au marcat:Holdsworth '71 / Iversen '8
Middlesbrough - Blackburn 1-3
Au marcat: Nemeth '90 / Yordi '33, Cole '74, Dunn '83 (p)
Leicester - Aston Villa 2-2
Au marcat: Izzet '25 (p), Stevenson '67 / Vassell '22, Hitzlsperger '27
Southampton - Everton 0-1
A marcat: / Watson '41

BELGIA - etapa a XXXII-a

La Gantoise - Charleroi 3 - 0
Lierse - Saint-Trond 0 - 2
Anderlecht - Westerlo 3 - 3
La Louviere - Lokeren 0 - 1
Antwerp - Beveren 4 - 0
Lommel - GB Anvers 2 - 2
Clasament: 1.RC Genk 67 puncte, 2.FC Bruges 66 p. 3.Anderlecht Bruxelles 60 p.

ELVEŢIA - etapa a X-a a play-off-ului

Grasshopper Zürich - Servette Geneva 2 - 2
FC Sion - FC Basel 0 - 3
Saint-Gall - FC Zürich 0 - 1
Young Boys - FC Lugano 2 - 2
Clasament: 1.FC Basel 49 puncte, 2.FC Lugano 39 p, 3.Grasshopper Zurich 37 p.

GERMANIA- etapa a XXXII-a

St.Pauli - Hamburg SV 0-4
Au marcat: / Romeo '18, '58, Groth '45, Hoogma '49
Energie Cottbus - TSV 1860 München 1-1
Au marcat: Helbig '81 / Hujdurovic '68 (autogol)
Bayern München - Hertha Berlin 3-0
Au marcat: Hartmann '67 (a), Elber '82, Pizarro '83
Schalke 04 - FC Nürnberg 2-1
Au marcat: Boehme '54, Waldoch '66 / Krzynowek '62
Bayer Leverkusen - Werder Bremen 1-2
Au marcat: Ze Roberto '32 / Lisztes '5; Ailton '61
Borussia Dortmund - FC Köln 2-1
Au marcat: Rosicky '21, Amoroso '89 (p) / Lottner '56
VfL Wolfsburg - Hansa Rostock 4-0
Au marcat: Klimovicz '4, '5, Ponte '7, Juskowiak '37

SPANIA- etapa a XXXV-a

Celta Vigo - FC Barcelona 2-1
Au marcat: Mostovod '25, Gustavo Lopez '61 / Rivaldo '89
Real Madrid - Tenerife 4-1
Au marcat:Roberto Carlos '15, Luis Figo '42, Guti '75, '83 / Javi Venta '38
Las Palmas - Rayo Vallecano 0-2
Au marcat: / Corino '90, Peragon '90+3 (p)
Athletic Bilbao - Sevilla 0-1 (0-0)
A marcat Gallardo (78)
Deportivo Alavez - Zaragoza 2-1 (1-0)
Au marcat Rebosi (10 - autogol_, Delfi Geli Rouro (47)/ Vales (74)
Espanyol Barcelona - Villareal 3-1 (2-0)
Au marcat Pacheco (7), Raul Tamudo (25), Palencia (75)/ Arruabarrena (88)
Malaga - Mallorca 0-0
Real Betis - Real Sociedad 3-0 (1-0)
Au marcat Joao Tomas (42, 47), Benjamin (64 - penalti)
Valladolid - Osasuna 1-0 (0-0)
A marcat Tote (65)

Pagină realizată de Ovidiu BOICA

BIBLIOTECA „ASTRA" SIBIU

Biblioteca „ASTRA"
- SIBIU -

Ioan Suciu - campion european cu echipa

Sibianul a mai obţinut un "argint" la cal cu mânere

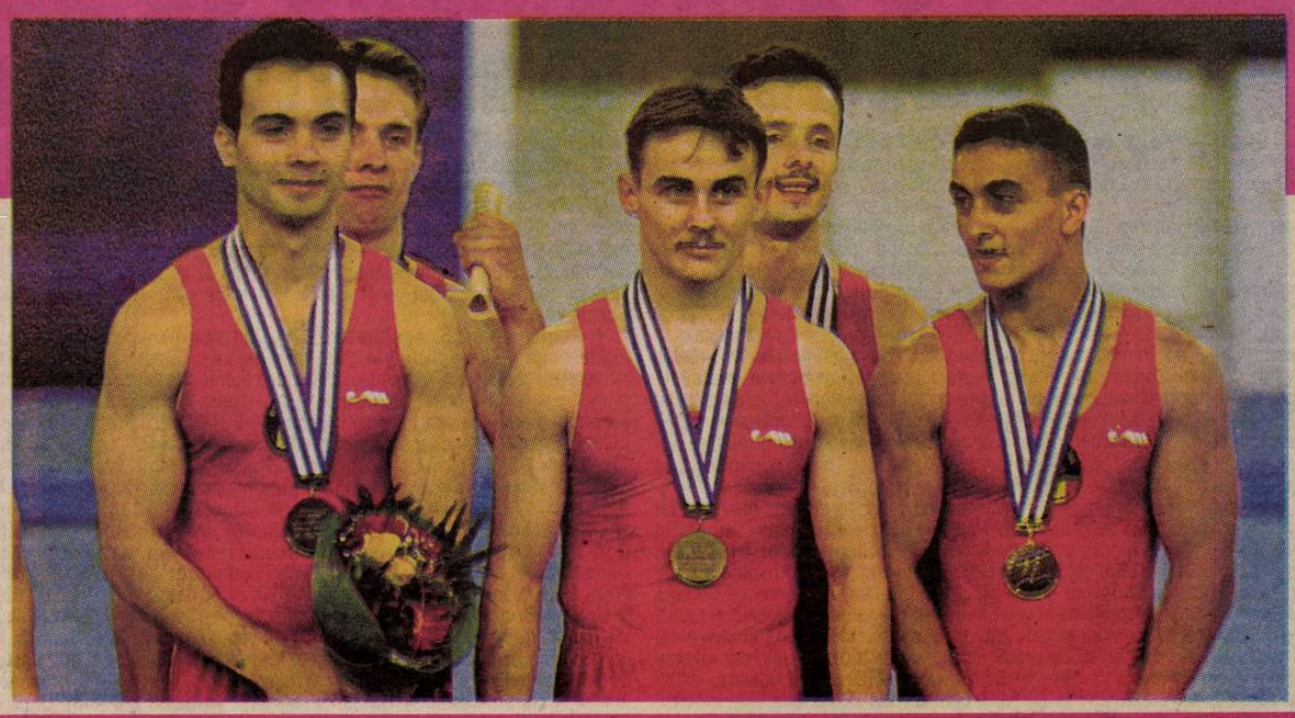

Gimnastul sibian Ioan Suciu a cucerit, vineri, la Patras, titlul european în întrecerea pe echipe. Alături de Marian Drăgulescu, Marius Urzică, Dan Potra şi Constantin Covaci, sibianul a urcat pe cea mai înaltă treaptă a podiumului, devansând reprezentativele Rusiei şi Belarusului. Ioan Suciu a contribuit substanţial la această performanţă prin notele pe care le-a luat la cal cu mânere şi sărituri, aparate la care a şi obţinut calificarea în finalele individuale.

În finala individuală la cal cu mânere Ioan Suciu a obţinut medalia de argint, fiind devansat de un alt român, Marius Urzică.

Alte medalii pentru selecţionata României au mai obţinut Dan Potra - "aur" la individual compus - şi Marian Drăgulescu, cel care s-a clasat al treilea în finala de la sol.

La juniori, Adrian Ionescu a câştigat medalia de aur în finala de la sol, iar Ciprian Vereş a luat "bronzul" la inele.

Tribuna sporturilor

Anul XII, nr. 614, 29 aprilie - 6 mai 2002

8 pagini 1500 lei

"Hingherii" din Bacău

FCM Bacău a învins, sâmbătă seara, cu 4-2 pe Dinamo, într-un meci contând pentru etapa a XXIII-a a Diviziei A şi catalogat de mulţi drept unul dintre primele 5 ale campionatului. În urma acestui rezultat echipa lui Sechelariu speră că va prinde un loc în Cupa UEFA, în vreme ce, în "Ştefan cel Mare", se anunţă "deranj" mare, "câinii" fiind la cel de-al cincilea meci consecutiv în care nu au cunoscut victoria.

PAGINA 8

DÎMBEAN - Olimpia Satu Mare 4-1

Atacantul gazului metan, Florin Dîmbean, a marcat, sâmbătă, toate cele patru goluri ale formaţiei sale în întâlnirea cu Olimpia Satu Mare, contând pentru etapa a XXIII-a a seriei a II-a a eşalonului secund. Dimbean şi-a făcut, astfel, un frumos cadou pentru ziua de ieri, Duminica Floriilor.

PAGINA 3

Următorul număr va apărea marţi, 7 mai

Radu Niculescu, campion în Turcia

Învingând, aseară, cu 2-0 pe Kokaelispor, Galatasaray nu mai poate pierde titlul în Turcia, chiar dacă mai este de disputat o etapă. Adus în această primăvară de la FC Naţional, la recomandarea antrenorului Mircea Lucescu, "Buburuza" a renăscut pe malurile Bosforului, reuşind să marcheze goluri importante atât în campionat cât şi în Liga Campionilor. Cele mai reprezentative sunt cel din meciul cu Liverpool, din Ligă, şi cel al victoriei cu Samsunspor, despre care se spune că a decis, în mare parte, câştigarea titlului de către Galatasaray.

Alţi doi români, antrenorul Loţi Bölöni şi Marius Niculae, au devenit campionii Portugaliei cu echipa lor de club. Înaintea ultimei etape Sporting Lisabona are 71 de puncte, în vreme ce Boavista Porto, formaţie ce a pierdut la Benfica, aseară, are 67.

Tot Schumi!

Pilotul german Michael Schumacher (Ferrari) a câştigat Marele Premiu de Formula 1 al Spaniei, a cincea etapă a Campionatului Mondial, care a avut loc, ieri, pe circuitul Catalunya, informează AFP. Schumacher, care se menţine pe prima poziţie în clasamentul piloţilor, i-a devansat pe columbianul Juan Pablo Montoya (Williams-BMW) şi pe scoţianul David Coulthard (Mclaren-Mercedes).

Primele cinci poziţii ale clasamentului piloţilor: 1. Michael Schumacher (Germania) 44 puncte; 2. Juan Pablo Montoya (Columbia) 23; 3. Ralf Schumacher (Germania) 20; 4. David Coulthard (Marea Britanie) 9; 5. Jenson Button (Marea Britanie) 8.

Primele cinci poziţii ale clasamentului constructorilor: 1. Ferrari 50 puncte; 2. Williams-BMW 43; 3. McLaren-Mercedes 13; 4. Renault 8; 5. Sauber 8.

Divizia D

O săptămână cu două runde şi câteva confruntări spectaculoase

Etapa a 27-a: ● **Sevişul - CS "U" SOPO 1-3 (1-3).** De la bun început trebuie evidenţiat faptul că partida de la Şelimbăr, desfăşurată în cadrul primei runde intermediare a returului, nu s-a ridicat decât în puţine rânduri la nivelul onorantelor cărţi de vizită cu care sunt creditate cele două beligerante, ale căror prestaţii din trecutul nu prea îndepărtat, au fost unanim apreciate, elogiate şi deseori chiar aplaudate. Desigur, cauze se pot găsi cu uşurinţă şi unele dintre ele perfect motivate. În primul rând cred că pot fi invocate, pe bună dreptate, condiţiile vitrege oferite de un câmp de joc total denivelat, pe a cărui suprafaţă n-a mai călcat de ani buni un compresor, teren ce a creat serioase probleme şi impedimente tuturor combatanţilor ce-au evoluat în confruntare, dar în mod special jucătorilor cu o bună tehnicitate, incomodaţi vădit de traiectoriile curioase şi ciudate luate de baloanele adresate coechipierilor şi ajunse în altă parte, sau chiar la adversari. Nu este mai puţin adevărat că s-au făcut numeroase alte greşeli - stopuri defectuoase, auturi executate neregulamentar, preluări anapoda, nepermise lufturi, ratări uriaşe din poziţii extrem de favorabile şi din apropierea porţii, erori supărătoare ce nu pot fi atribuite în nici un caz precarităţii deplorabile a terenului.

Şelimbărenii - deşi lipsiţi de puncheurul I. Grigore şi cu reputatul lor dispecer (A. Finciu) în zi mai puţin fastă şi suficient de apatic, au atacat vijelios din start şi în min. 3, D. Pârvu după un schimb de pase cu F.Bulea, şutează sec de la 12 m şi-l învinge pe A. Palencsar. Peste 3 minute faza se repetă - dar în mod invers - însă şutul lui F. Bulea este prins de portarul sibian. Formaţia studenţească mult mai bine pregătită fizic tehnic şi tactic, vădit afectată de primirea golului, asperităţile şi dimensiunile terenului, preia iniţiativa după primul sfert de oră al jocului, domină confortabil, dar ratează două imense situaţii (17, 19) prin G. Tănase şi H. Grădinar. Egalarea se va produce în min. 22, când la cornerul executat de Fuşle, intervine nefericit R.Iordănescu, care expediază balonul în plasa propriei porţi. Sibienii atacă dezlănţuit şi după ce irosesc 3 excelente oportunităţi (25, 28 A. Fuşle-Tană min. 30, G. Tănase), tot la un corner D. Avram punctează din interiorul careului mic rival, pentru ca peste alte 4 minute R. Stănilă să fixeze scorul final al întâlnirii. Mitanul secund va fi controlat de amfitrioni, care ratează la rândul lor prin A. Finciu, D. Pârvu şi C. Mihu, oaspeţii nelăsându-se mai prejos vor irosi bune situaţii prin A. Fuşle şi D. Băran. Raport de cornere 6-4 în favoarea învingătorilor, de la care am reţinut dăruirea şi abnegaţia lui V. Săbău, D. Avram, R. Stănilă, S. Poşa şi O. Ganea, precum şi evoluţiile constante ale lui V. Mantea, T. Tăvală, D. Pârvu, A. Bujac şi A. Ion de la gazde. Imparţial, prompt, şi discret, arbitrajul brigăzii sibiene, compusă din centralul I. Florea, secondat de asistenţii G. Streza şi I. Câmpean. ● **Romipel Cordia - Gaz metan II 1-0 (1-0).** Aflat în excelentă dispoziţie de joc şi prinzând o zi de totală graţie,goal-keeperul sibian C. Flichiş a apărat cu obstinaţie toate şuturile expediate spre plasa buturilor sale, fiind practic artizanul principal al victoriei obţinute de propria formaţie, în faţa mai galonatei garnituri secunde a divizionarei B Gaz Metan, care deşi a dominat copios majoritatea timpului, n-a putut să-şi concretizeze superioritatea şi pe tabela de scor, ratând câteva foarte bune situaţii de a se impune. Între acestea, merită a fi menţionate în primul rând, lovitura de la 11 m din min. 13, executată puternic şi precis de L. Fărcaş, respinsă printr-un reflex superb de portar, blocajul temerar şi inspirat făcut, peste 5 minute, de neobositul C. Flichiş la picioarele aceluiaşi percutant L. Fărcaş, precum şi lovitura vicleană de cap a lui C. Peter, din min. 26, scoasă de la vinclu în corner, printr-o frumoasă robinsonadă de veritabilul erou al partidei. În plină dominare a oaspeţilor, atacantul sibian M. Spagli, scăpat pe contraatac, este faultat în careul mediaşean şi penaltiul, prompt acordat de excelentul arbitru divizionar R. Brumar, va fi transformat cu dezinvoltură şi eleganţă de veteranul V. Armenean. Toate eforturile şi multiplele şarje ofensive ale oaspeţilor se vor destrăma pe rând în faţa neclintitului cerber sibian, gazdele fiind la un pas de a puncta din nou în min. 73, dar bomba expediată de N. Sârbu nimereşte bara, iar reluarea lui M. Spachi va ocoli de puţin ţinta.

● **Romanofir - C.S. Agnitex 3-1 (1-1).** Partidă extrem de echilibrată, de foarte bună valoare şi foarte dârz disputată la Tălmaciu, punctată de numeroase şi periculoase raiduri la cele două buturi, dese faze spectaculoase şi multiple ratări incredibile, încheiată cu victoria meritată a amfitrionilor, survenită graţie golurilor înscrise în minutele 9 şi 82 de I. Popşor şi I. Fiţea (min. 83), după ce agnitenii punctaseră în minutul 6 prin P. Tiriba. ● **Textila - Fl. Roşie 7-0 (4-0).** Un simplu galop de sănătate a liderei clasamentului, în dauna unei adversare ce nu i-a creat prea multe dificultăţi. Au marcat: A. Aron (min. 1), D. Zămăcău (min. 5; 73), N. Gănuci (min. 32), I. Ionuş (min. 33), A. Bârgan (min. 57) şi M. Burdulea (min. 70). ● **Progresul D - Sparta 0-6 (0-3).** Rutinata şi inventiva echipă mediaşeană s-a distanţat lejer la Dumbrăveni de mai tânăra sa parteneră de întrecere, graţie golurilor realizate de K. Szoke (min. 14), C. Rău (min. 24; 38) şi S. Szasz (min. 49; 52; 60). ● **Unirea - Romdor 2-2 (1-1).** La Ocna Sibiului, deşi cele două tinere garnituri s-au luptat cu toată vigoarea, bătălia s-a încheiat cu o echitabilă remiză, în urma căreia amfitrionii au cucerit primul lor punct în clasament. Au punctat D. Costea (min. 32; 76) în contul localnicilor, I. Dan (min. 33) şi V. Stănescu (min. 77) pentru sibieni. ● **Sticla - Progresul Terezian 2-0 (0-0).** După o primă repriză albă, avrigenii mai insistenţi şi agresivi s-au impus de justeţe, datorită golurilor realizate de G. Muntean (min. 52) şi C. Bălan (min. 71). ● **Avântul - A.S.A. 4-2 (4-1).** Confruntare foarte viu disputată la Dârlos unde unsprezecele local, dominând confortabil ostilităţile în primele 45 de minute, s-a detaşat pe merit în urma golurilor marcate în ordine de G. Medeşan, O. Goga, N. Medeşan şi D. Zlati, pentru militari punctând I. Riţ şi D. Câmpean (din penalti).

Etapa a 28-a: ● **Gaz Metan II - Textila 2-3 (1-2).** Întrecere de certă calitate la Copşa Mică, între două teamuri temeinic pregătite, bine orânduite în dispozitivul de luptă şi extrem de motivate. Cadeţii Gazului Metan au un start excelent şi deschid scorul în chiar primul minut, când C. Cenan a transformat nonşalant şi precis o lovitură de la 11 m. Peste exact 11 minute oaspeţii egalează graţie golului reuşit de A. Aron. Atacurile se succed cu repeziciune de la un but la celălalt şi în minutul 31 tabela de scor se modifică din nou, datorită golului înscris în propria poartă de mediaşeanul O. Precup. în repriza secundă, L. Mera restabileşte egalitatea, printr-un gol marcat de la circa 40 metri, şutul surprinzându-l pe ultimul apărător rival, mult ieşit în afara spaţiului porţii sale. Cu un ultim efort, lidera clasamentului revine în ofensivă şi în min. 80, după ce driblează doi adversari, S. Avram reuşeşte golul victoriei. ● **C.S. "U" SOPO - Romanofir 5-0 (1-0).** Evoluând mult mai aproape de valoarea reală a lotului de care dispune şi animată de ideea revanşei ce trebuie luată, pentru eşecul suferit în toamnă la Tălmaciu, tânăra formaţie universitară - cu o apărare sobră şi corect sincronizată, o linie de mijloc laborioasă şi deosebit de inventivă şi un atac rapid, percutant şi eficace - zburdând efectiv pe excelentul gazon al stadionului Independenţa, s-a detaşat suficient de lejer, de o parteneră de întrecere lipsită de aplomb şi placidă, ce s-a cantonat lungi perioade de timp într-o defensivă exagerată. Autorii golurilor: H. Grădinar (min. 21), G. Tănase (min. 58; 80), A. Fuşle-Tană (min. 75 din penalti) şi A. Tirla (min. 90). ● **A.S.A. - Romipel Cordia 1-1 (0-0).** Confruntare echilibrată, de certă valoare şi extrem de dârz disputată între două echipe sibiene, în egală măsură dornice să cucerească biruinţa, încheiată cu o echitabilă remiză. Au punctat în ordine N. Giurgiu (min. 55) în contul oaspeţilor şi D. Câmpean (min. 66) pentru militari. ● **Sparta - Sevişul 7-1 (4-1).** Veniţi la municipiul de pe Târnava cu un lot restrâns şi subţiat, şelimbărenii au constituit o pradă uşoară în faţa excelentului unsprezece mediaşean, care s-a impus fără probleme, punctând prin I. Sas (min. 14), S. Szasz (min. 15; 50), C. Rău (min. 16), K. Szoke (25), V. Cristea (min. 63) şi A. Deteşan (min. 76). Golul de onoare al învinşilor a fost înscris de C. Mihu în minutul 10. ● **Romdor - Sticla 4-1 (2-1).** Aflată în plin proces de omogenizare, foarte tânăra garnitură sibiană - cu câţiva juniori în teren - după o evoluţie bună şi temerară, s-a impus la scor, în dauna unei rivale mult mai mature, datorită golurilor reuşite de E. Căpâlnean (min. 18) , C. Mierluţ (min. 40; 76) şi A. Raţiu (min. 75), respectiv G. Vlaicu (min. 7). ● **Progresul Terezian - Avântul 2-1 (1-1).** Biruinţă muncită dar absolut meritată a sibienilor, care au dominat autoritar secundul mitan. Au punctat L. Preda (min. 26) şi M. Runcan (min. 90) în contul învingătorilor, O. Goga (min. 21) pentru dârloşeni. ● **Carpaţi Mecanica - Unirea 3-0.** Ocnerii nu s-au prezentat la jocul din Mârşa. **(A.T.)**

Clasamentul:

1. Textila Cisnădie	25	21	1	3	73-25	64
2. C.S. "U" SOPO	26	19	4	3	69-27	61
3. Sparta Mediaş	26	19	2	5	92-18	59
4. Carpaţi Mecanica M.	25	18	1	6	98-26	55
5. Gaz Metan II M.	26	16	3	7	67-26	51
6. C.S. Agnitex	25	14	3	8	62-34	45
7. Romanofir Tălmaciu	25	13	3	9	75-44	42
8. Avântul Dârlos	25	12	1	12	38-44	37
9. Romipel Cordia S.	25	11	4	10	53-69	37
10. Sevişul Şelimbăr	25	10	2	13	74-79	32
11. Progresul Terezian	25	9	3	13	43-63	30
12. A.S.A. Sibiu	26	8	3	15	42-54	27
13. Sticla Avrig	26	7	3	16	44-72	24
14. Fl. Roşie Cârţa	25	7	3	15	48-96	24
15. Progresul Dumbrăveni	24	7	1	16	49-89	22
16. Romdor Sibiu	25	4	2	19	34-89	14
17. Unirea Ocna Sibiu	26	0	1	25	15-121	1

CAMPIONATUL JUDEŢEAN DE FOTBAL

Zona Sibiu

FC Central şi Silvatex s-au detaşat în seriile sibiene

Seria I. ● **FC Central - Păltiniş 3-1 (1-0).** Derbiul primei serii a zonei sibiene desfăşurat pe excelentul gazon al stadionului Voinţa din Sibiu, a revenit după o partidă sensibil echilibrată, de certă valoare, atractivă şi spectaculoasă amfitrionilor, care evident mai rutinaţi şi decişi în raidurile ofensive s-au impus de justeţe în faţa unor parteneri de întrecere care n-au repetat anterioarele lor evoluţii. Au punctat A. Vrâncean (41) cu P. Apostu (60, 89) în contul învingătorilor şi G. Bratu pentru răşinăreni ● **Avântul - Lions Club 1-0 (0-0)** Deşi creditată cu şanse minime în disputa cu unsprezecele vurpărean, formaţia din Mohu a cucerit pe merit cele 3 puncte puse în joc, în urma golului înscris de M. Suciu în min. 60. ● **Voinţa Roşia - Vulturul 2-2 (1-1).** La Roşia, după o întrecere echilibrată, cele două formaţii au încheiat ostilităţile cu un echitabil rezultat de egalitate. Au punctat G. Căldărar (29) cu G. Geană (84), în contul gazdelor şi N. Radu (7) cu N.Bolovan (85) pentru popăceni ● **FC Fortuna - Construcţii 3-0** ● **AMSO - Oltul Tr. Roşu 0-3.** Învinsele s-au retras din campionat la începutul returului.

Seria a II-a. ● **Euroil - Silvatex 2-4 (2-1).** Cele două cunoscute şi galonate combatante - convinse de importanţa întâlnirii, dar şi de faptul că învingătoarea are şanse serioase de a cuceri primul loc în clasament şi, implicit, accesul la barajul de promovare în eşalonul de elită al fotbalului judeţean - au abordat cu sporită atenţie şi deosebit de hotărât întrecerea, mizând deopotrivă şi exclusiv totul pe cartea atacului, oferind astfel numeroşilor spectatori ce-au urmărit disputa, o partidă de foarte bună calitate, alertă, cu 6 goluri de kinogramă, numeroase şi tăioase şarje ofensive la ambele buturi, unele ratate din cauza tracului şi pripelii, altele respinse de masivele şi solidele lor apărări, ori reţinute în ultimă instanţă de portari. În calitate de gazde, sălişteni au lansat cele dintâi acţiuni la buturile rivale şi la finalul primului sfert de oră de joc, deschid scorul graţie golului înscris de G. Cunţan. Oaspeţii ripostează prompt şi după 6 minute, R. Botoroagă restabileşte egalitatea pe tabela de marcaj. Amfitrionii revin în atac şi punctează în min. 39 prin acelaşi G. Cunţan. După pauză orlăţenii - foarte bine pregătiţi fizic şi tactic - mai proaspeţi şi lucizi controlează autoritar ostilităţile şi după ce egalează în min. 63, prin I. Lazăr, se impun clar, datorită golurilor marcate de R. Botoroagă şi S. Vaida în min,. 66 şi 77 ● **Cibinul - Flacăra Şura Mare 5-0 (2-0).** Fără a se întrebuinţa prea mult, unsprezecele din Cristian s-a detaşat confortabil în urma golurilor reuşite de D. Lazăr (7, 77), C. Ivănuş (32), Z. Haiduc (70) şi C. Bălţat (73). ● **Hapomex - Vulturii Şura Mică 8-1 (1-0)** Surprinzător de sever scorul cu care formaţia din Ruşi s-a impus în faţa unei rivale mult mai bine cotată la bursa valorilor. Au punctat O. Martin (4, 58, 63, 81), F. Drăghici (51, 54, 75) şi N. Dânsu (79) în contul gazdelor, golul de onoare al echipei din Şura Mică fiind înscrisde M. Coman în min. 46. **(T.A.)**

Clasament - Seria I:

1. FC Central Sibiu	14	10	1	3	58-17	31
2. Oltul Tr. Roşu	14	9	2	3	33-26	29
3. Lions Club Vurpăr	14	9	0	5	37-26	27
4. Păltiniş Răşinari	13	8	2	3	32-16	26
5. Vulturul Poplaca	14	6	2	6	40-34	20
6. AMSO Sibiu	14	5	2	7	20-27	17
7. Construcţii Sibiu	14	5	0	9	18-32	15
8. FC Fortuna Sibiu	14	4	2	8	20-24	14
9. Avântul Mohu	14	4	2	8	16-33	14
10. Voinţa Roşia	13	1	1	11	16-59	4

Clasament- Seria a II-a:

1. Silvatex Orlat	13	11	1	1	48-12	34
2. Euroil Sălişte	13	10	0	3	66-24	30
3. Cibinul Cristian	12	9	2	1	45-12	29
4. Gloria Loamneş	12	8	0	4	37-17	24
5. Unirea Miercurea	12	5	0	7	27-34	15
6. Viitorul Rusciori	12	4	0	8	17-41	12
7. Vulturii Şura Mică	11	3	1	7	9-27	10
8. Hapomex Ruşi	13	2	0	11	15-69	6
9. Flacăra Şura Mare	12	1	0	11	17-45	3

Zona Agnita

Neînvinsă în 18 runde, formaţia din Bârghiş conduce detaşat în clasament

● **Rujana Ruja - Progresul Marpod 8-2 (6-1).** O excelentă primă repriză a gazdelor, care s-au detaşat confortabil, datorită golurilor reuşite de D. Jecan (min. 17; 42; 55), T. Drăgan (min. 33; 52), H. Potinteu (min. 38; 45) şi L. Avram (min. 45), respectiv A. Popp (min. 37) şi C. Jianu (min. 57). ● **Valentino - Gloria 5-3 (1-2).** Unsprezecele din Hosman a învins graţie evoluţiei bune din mitanul secund. Au punctat I. Irmilic (min. 28), C. Filip (min. 48; 78; 80) şi V. Lazăr (min. 56), în contul biruitorilor, E. Anghel (min. 20) cu F. Gloţeanu (min. 34; 85) pentru formaţia din Nocrich. ● **F.C. ASI Nocrich - Viitorul 1-0 (0-0).** Proaspăta sosită în campionatul judeţean s-a impus cu suficientă dificultate în faţa chirpărenilor, în urma golului marcat în minutul 83 de B. Ardelean. ● **Hârtibaciul - Luceafărul 1-4 (1-3).** Lidera clasamentului s-a impus confortabil la Retiş, graţie acelor goluri realizate de S. Mărginean în minutele 14, 25, 34 şi 65, pentru gazde înscriind în min. 30 D. Tomi. ● **Rapid - Victoria Noiştat 2-2 (0-2).** Condusă la pauză, în urma golurilor marcate de M. Micu (min. 2 şi 20), garnitura din Iacobeni a reuşit remiza în repriza secundă în urma golurilor realizate de I. Şelar în minutele 60 şi 70. ● **Şoimii Agnita - Avântul Merghindeal 9-2 (5-1).** Meciul Avântul Alţâna - Zorile Coveş a fost amânat. Într-o partidă restantă, formaţia F.C. ASI Nocrich a învins pe Şoimii Agnita cu 3-2 (2-1). Au punctat S. Răfăilă (min. 40), C. Răfăilă (min. 43) şi B. Ardelean (min. 83) pentru învingători şi B, Humuzău (min. 18 şi 82) pentru agnişteni.

Clasamentul

1. Luceafărul Bârghiş	18	16	2	0	89-18	50
2. Avântul Alţâna	18	15	1	2	56-18	46
3. Valentino Hosman	19	12	0	7	47-39	36
4. Rujana Ruja	18	10	2	6	49-34	32
5. F.C. ASI Nocrich	12	9	1	2	33-13	28
6. Zorile Coveş	17	9	0	8	53-32	27
7. Gloria Nocrich	19	8	3	8	47-42	27
8. Hârtibaciul Retiş	19	8	3	8	39-43	27
9. Viitorul Chirpăr	18	8	2	8	38-27	26
10.Progresul Marpod	19	7	1	11	36-53	22
11. Şoimii Agnita	19	6	1	12	38-62	19
12. Victoria Noiştat	18	5	2	11	35-47	17
13. Avântul Merghindeal	18	2	0	16	27-104	6
14. Rapid Iacobeni	18	0	2	16	14-69	2

Zona Mediaş

Gloria Şmig şi Tractorul Ighiş continuă bătălia pentru promovare

● **A.S. Valea Viilor - Gloria 1-2 (0-1).** În ciuda dârzeniei cu care echipa locală şi-a apărat şansele, unsprezecele din Şmig - mai omogen şi rutinat - s-a impus meritat, graţie golurilor înscrise de E. Bocăzar (min. 3) şi I. Puşcă (min. 55), pentru amfitrioni punctând E. Găban, cu un minut înaintea fluierului final. ● **F.C. Valchid - Viitorul 3-0 (1-0).** Fosta divizionară D a cedat fără drept de apel pe terenul din Valchid, unde gazdele controlând autoritar ostilităţile s-au detaşat clar, în urma golurilor marcate de D. Maia în minutele 15 şi 54 şi celui înscris în propria poartă de V. Cula în minutul 47. ● **Speranţa Biertan - Voinţa Hoghilag 0-3.** Cu toate că au învins pe teren cu 5-1 (goluri realizate de D. Moraru (3) şi I. Ursu (2), respectiv I. Toduţ) jocul a fost omologat cu 0-3, localnicii utilizându-l pe D. Morariu cu 7 cartonaşe galbene. ● **Flapo Păucea - Metalul 7-0 (1-0).** Campioana "en titre" administrează o foarte severă corecţie fostei lidere a clasamentului, în evidentă scădere de potenţial. Autorii golurilor: D. Man (min. 20), I. Cobzaru (min. 60, 65, 75), G. Tufă (min. 72), C. Moga (min. 82) şi V. Haţegan (min. 85). ● **Avântul - May R. Buzd 0-3 (0-0).** Surprinzătoarea, dar meritata izbândă a lanternei clasamentului la Mălâncrav s-a consemnat în urma golurilor realizate de M. Horvat (min. 64), F. Răfăilă (min. 76) şi E. Rafa (min. 85). ● **Stăruinţa - Tractorul 1-2 (0-2).** Confruntare de bună valoare şi dârz disputată la Laslea, încheiată cu victoria de justeţe a musafirilor. Au punctat O. Ştefan în contul învinşilor şi V. Carculea (min. 20 şi 35) pentru ighişeni. ● **Recolta Moşna - Recolta Alma 0-3.** La finalul partidei încheiată cu 3-2 în favoarea gazdelor (autorii golurilor M. Coşcodar (2) şi M. Popa, respectiv A. Stan cu A. Pal), vizitatorii au contestat un jucător din Moşna utilizat pe fals, comisia omologând meciul cu 0-3. **(A.T.)**

Clasamentul

1. Tractorul Ighiş	20	14	1	5	70-33	43
2. Gloria Şmig	19	14	1	4	68-33	43
3. Metalul Copşa Mică	20	13	2	5	64-35	41
4. Flapo Păucea	19	12	2	5	62-30	38
5. Viitorul Târnava	17	10	0	7	44-33	30
6. FC Valchid	20	9	2	9	39-38	29
7. Stăruinţa Laslea	20	9	0	11	39-54	27
8. Speranţa Biertan	20	8	2	10	47-45	26
9. Recolta Alma	20	8	1	11	39-39	25
10. A.S. Valea Viilor	19	7	2	10	49-56	23
11. Voinţa Hoghilag	18	7	1	10	49-47	22
12. Recolta Moşna	18	7	1	10	32-55	22
13. Dacia Aţel	18	7	1	10	42-53	16
14. Avântul Mălâncrav	19	4	1	14	22-62	13
15. May R. Buzd	19	4	1	14	17-76	13

Echipa Dacia Aţel a fost penalizată cu 6 puncte.

Fotbal/ Divizia B, Seria a II-a

Patru din patru: DÎMBEAN!

Gaz metan Mediaş - Olimpia Satu Mare 4-1 (0-0)

După o primă repriză ştearsă, cu puţine ocazii de poartă şi un joc anost de partea ambelor echipe, Gaz metan Mediaş a făcut o repriză secundă excelentă, în care şi-a surclasat adversarul; toate cele 4 goluri ale gazdelor au fost marcate de Florin Dîmbean, care şi-a făcut un frumos cadou pentru ziua de ieri, Duminica Floriilor; prezent în tribuna oficială a stadionului din Mediaş, patronul sătmărean Mircea Govor a dat de înţeles că îl va schimba de antrenorul Zoltan Ritlu, vehiculând "varianta Gabi Stan"; în formaţia medieşeană au reintrat mijlocaşii Claudiu Moldovan şi Pogăcean; primul a stat pe tuşe mai bine de o lună de zile, după o accidentare suferită în prima repriză a meciului cu FC Baia Mare; Pogăcean a fost suspendat pentru meciul de la Cîmpia Turzii; pentru Gaz metan urmează două deplasări consecutive, la Piteşti şi Oradea, din care se speră aducerea măcar a unui punct

Gaz metan	
1. D. Roşca	6
16. Nicolau	6
4. Fl. Şomfălean (cpt.)	7
13. Ciurar	7
18. Miclăuş	7,5
14. Drăgulin	6,5
6. Hanc	6
(25. Cl. Moldovan, 72)	6
10. Pogăcean	6,5
23. V. Stoica	7,5
5. Gavrilescu	6,5
(9. Boaru, 57)	6
19. Dîmbean	9
(11. Fr. Popescu, 79)	
Antrenori Silviu Dumitrescu şi Petre Purima.	
Rezerve neutilizate: 1. P. Rus; 17. Cazangiu; 20. C. Stoica; 7. M. Stanciu.	

Mediaş
Stadion" "Gaz metan".
Spectatori: circa 800.
Evoluţia scorului:
1-0, min. 49 - Dîmbean
2-0, min. 60 - Dîmbean
3-0, min. 71 - Dîmbean
4-0, min. 77 - Dîmbean
4-1, min. 79 - Ilea
Arbitru: Marian Ezaru (Craiova) 7.
Asistenţi: Dan Diaconu (Bacău) 7 şi Ştefan Martin (Oneşti) 7.
Observator FRF: Zoltan Erdei (Slatina).
Cartonaşe galbene: Miclăuş (62), Fr. Popescu (90+2).
Cartonaşe roşii: -.
Raportul şuturilor 14-6 **(pe poartă** 9-4).
Cornere: 7-1.

Olimpia	
12. Ov. Suciu	6
2. Răileanu	5
10. Mihai Paul	5,5
4. Bălău	5
6. Ioan Dragomir	5
17. G. Gorga	5
8. Bozdog	4,5
5. Tempfli	5
(15. Copşa, 72)	5
19. Mihovici	5
(14. Ilea, 57)	6,5
9. Zahariuc	5
7. Fabian	6
(16. Ignat, 66)	5,5
Antrenori Zoltan Ritli şi Mircea Bolba.	
Rezerve neutilizate: 23. Szasz; 3. Chioreanu; 18. Axinte	

După un start de retur ratat, cu o singură victorie în 7 meciuri, şi aceea ca şi asigurată dat fiind faptul că Politehnica Timişoara este o echipă de ţânci, două egaluri şi 4 înfrângeri, Gaz metan Mediaş ajunsese în situaţia de a se zbate pentru a evita retrogradarea. Deşi, în pauza competiţională dintre tur şi retur, datorită evoluţiilor constant bune din tur, conducerea administrativă a formaţiei din oraşul de pe malurile Tîrnavei Mari modificase obiectivul pentru această ediţie, şi anume clasarea în rândul primelor 4 echipe în clasamentul Seriei a II-a, după prima jumătate a sezonului de primăvară Gaz metan s-a văzut în postura de a se lupta pentru a evita unul dintre cele 4 locuri retrogradabile. După înfrângerea de săptămâna trecută, de la Cîmpia Turzii, formaţia pregătită de Silviu Dumitrescu şi Petre Purima ajunsese pe locul 11 în clasament, cu 26 de puncte, unul în plus faţă de ocupanta primului loc pentru... Divizia C, ASA Tg. Mureş. De aceea, meciul cu Olimpia satu Mare era unul extrem de dificil pentru Gaz metan, mai ales că jucătorii patronaţi de Mircea Govor sunt, la rându-le, prinşi în lupta pentru evitarea retrogradării, ocupând înaintea jocului de la Mediaş locul 12 în clasament, cu acelaşi punctaj ca al târgmureşenilor.

Debutul de meci a stat sub semnul prudenţei. Ambele echipe au preferat o tactică de studiere reciprocă, prima ocazie de poartă notând-o abia în minutul 9. Nici atunci nu a fost cine ştie ce, balonul expediat în mijlocul careului mic de Gavrilescu pentru Dîmbean fiind reţinut de Ovidiu Suciu. Trei minute mai târziu Ciurar şi Flavius Şomfălean s-au invitat unul pe altul, Fabian a profitat însă, cu destule emoţii, portarul Roşca, ieşit la 20 de metri, a trimis în afara terenului. Aflat în tribuna oficială, patronul sătmărenilor, a simţit că Gazul metan dă semne de indecizie. "Mai mult curaj, mă Zoli, mă!", i-a strigat "principalului" Zoltan Ritli, însă îndemnul său a rămas fără urmări, Olimpia practicând un joc prudent. Practic, oaspeţii s-au temut că dacă vor ieşi mai mult la joc, vor fi surprinşi de medieşeni, care cel puţin în prima parte a jocului au jucat însă precum în primele meciuri ale returului de campionat, crispat, cu multe pase laterale inutile şi centrări înalte spre careul advers, fără şanse în faţa unui portar tânăr dar valoros - Ovidiu Suciu, şi a unei apărări precise. Portarul Olimpiei a fost întrebuinţat serios în minutul 13 de Dîmbean, cel care avea să fie omul meciului, însă de data aceasta nu a putut fi surprins. Un minut mai târziu Zahariuc a greşit de puţin ţinta, la un şut la firul ierbii, în cros. Cea mai mare ocazie de gol a primei reprize s-a consumat în minutul 24. La un corner al sibienilor Hanc a reluat cu capul, de la 8-9 metri, iar Dragomir a respins de pe linia porţii până la Şomfălean, ultimul şutând însă puţin peste transversală de la limita careului mare. Două minute mai târziu, Hanc a reluat din 16 metri, însă Suciu a reţinut. Portarul Olimpiei a scăpat cu bine şi în minutul 29 când, găsit excelent în careu, Gavrilescu a preluat elegant pe piept, după manual, şi a reluat spre poartă din întoarcere. La această fază Dîmbean ar fi putut specula greşeala lui Suciu, care a parat cu piciorul, însă portarul Olimpiei s-a culcat efectiv la picioarele atacantului medieşean, evitând deschiderea scorului. Încet-încet jocul a curs spre poarta oaspeţilor. Pogăceaa (35), Hanc (37), Fl. Şomfălean (39) au irosit la rându-le ocazii bune de a deschide scorul, spre nemulţumirea lui Govor. "Mă Zoli, şsta nu-i joc, mă Zoli", a mai apucat să strige patronul sătmărean înainte de concluzia primei reprize.

Partea secundă a jocului a fost, parcă, desprinsă dintr-o altă partidă. La 5 minute de la reluare Gavrilescu l-a găsit bine pe Dîmbean, acesta i-a dat "urechiuşe" lui Răileanu şi a înscris cu un şut plasat, de la 13-14 metri, la colţ. După ratările lui Nicolau (56) şi Drăgulin (59), acelaşi Dîmbean a făcut 2-0 în minutul 60 cu un şut de la limita careului mare, Suciu fiind simplu spectator. Neplătitor! Nemulţumirea lui Govor, după două goluri primite în 10 minute, are acoperire. "Eu mă duc la Braşov şi îl aduc pe Gabi Stan", a mai exclamat patronul sătmărenilor, roşu de furie. Emoţii pentru Olimpia şi în minutul 64. Vilmoş Stoica a combinat cu Boaru, ultimul a şutat şi Suciu a prins în doi timpi. Peste 4 minute gazdele au trei cornere consecutive. La cel de-al doilea Suciu a avut o intervenţie care a evitat mărirea avantajului la "capul" lui Şomfălean. Va fi, totuşi, 3-0, în minutul 71. Miclăuş a centrat de pe stânga şi Dîmbean, nemarcat, a înscris cu capul. Apărare vraişte a sătmărenilor, care va mai gafa decisiv 6 minute mai târziu. La acea fază a fost rândul lui Vilmoş Stoica să centreze, tot de pe stânga, şi - cine altul - Dîmbean a pus latul, profitând de ieşirea eronată la ofsaid a fundaşilor Olimpiei, pentru golul cu numărul 4. "Dormi în pace, Ovidiu", a venit imediat replica lui Govor, "destinatar" fiind portarul Suciu. Ilea a închis tabela cu 11 minute înainte de final. Sătmăreanul a executat excelent, peste zid, o lovitură liberă de la circa 25 de metri, sub transversală, şi 4-1. Ultimele minute ale meciului aparţin tot medieşenilor, care fac spectacol. Mai întâi, în minutul 88 Cl. Moldovan în deschide bine pe Fr. Popescu, acesta calcă balonul pentru Drăgulin, două driblinguri, pasă în spate pentru şutul lui Pogăcean, însă mijlocaşul Gazului metan reia peste transversală pentru ca, în minutele de prelungire, Fr. Popescu să reia din unghi, în transversală. Scor final 4-1 pentru Gaz metan, astfel că elevii lui Silviu Dumitrescu şi Petre Purima au reeditat victoria din tur.

Ovidiu Boica

Divizia B, etapa a XXIII-a

SERIA I

Rezultate

Midia Năvodari - Cimentul Fieni	1-0 (0-0)
AEK Bucureşti - Dinamo Câmpina	3-1 (0-0)
Diplomatic Focşani - Laminorul	1-0 (0 -0)
Foresta Fălticeni - Petrolul Moineşti	2-0 (2-0)
ARO Câmpulung - Rapid Magnetica	0-2 (0-1)
Tractorul Braşov - Dacia Unirea Brăila	1-0 (0-0)
FC Oneşti - Metalul Plopeni	2-0 (1-0)
Inter Gaz Bucureşti - Rocar Bucureşti	3-0

Clasament

1. AEK Bucureşti	23	15	2	6	38-26	47(+11)
2. Electromagnetica	23	13	2	8	44-29	41(+8)
3. Cimentul Fieni	23	11	6	6	27-13	39(+6)
4. Inter Gaz	23	11	5	7	29-18	38(+2)
5. ARO Câmpulung	23	10	5	8	28-26	35(-1)
6. FC Oneşti	23	10	5	8	25-28	35(+2)
7. Midia Năvodari	23	9	7	7	28-25	34(-2)
8. Foresta Fălticeni	23	9	6	8	34-26	33(-3)
9. Metalul Plopeni *	23	11	5	7	27-24	32(+2)
10. Tractorul Braşov	23	7	6	10	21-22	27(-9)
11. Diplomatic Focşani	23	7	6	10	21-26	27(-9)
12. Petrolul Moineşti	23	7	5	11	23-31	26(-7)
13. Dacia Unirea Brăila	23	7	4	12	19-30	25(-8)
14. Dinamo Câmpina *	23	8	6	9	30-29	24(-3)
15. Laminorul Roman	23	7	2	14	23-36	23(-10)
16. Rocar *	23	5	2	16	12-40	11(-16)

Formaţiile subliniate nu pot promova deoarece sunt "sateliţi" ai unor etape de Divizia A.
* Echipe penalizate cu 6 puncte.
Rocar Bucureşti s-a retras din campionat după încheierea turului. Conform regulamentului, echipele cu care trebuie să joace vor câştiga cu 3-0.

Etapa viitoare

Etapa a XXIV-a, vineri, 3 mai 2002, ora 15.00:
Rapid Electromagnetica - Foresta Fălticeni (în tur 1-1)
Rocar Bucureşti - Diplomatic Focşani 0-3 (0-2)
Dacia Unirea Brăila - ARO Cîmpulung Muscel (1-2)
Petrolul Moineşti - Inter Gaz Bucureşti (0-2)
FC Oneşti - Tractorul Braşov (0-0)
Cimentul Fieni - Metalul Plopeni (1-3)
Dinamo Poiana Cîmpina - Midia Năvodari (1-2)
Laminorul Roman - AEK Bucureşti (1-5)

SERIA a II-a

Rezultate

ASA Tg. Mureş - FC Baia Mare	0-1 (0-0)
Pandurii Tg. Jiu - CSM Reşiţa	2-0 (1-0)
UT Arad - APULUM Alba Iulia	0-0
"U" Cluj - EXTENSIV Craiova	0-4 (0-1)
MINAUR Zlatna - "POLI" Timişoara	3-0 (1-0)
GAZ METAN Mediaş - OLIMPIA Satu Mare	4-1 (0-0)
INTERNAŢIONAL Piteşti - FC Bihor Oradea	1-0 (0-0)
JIUL Petroşani - INDUSTRIA SÎRMEI	2-1 (0-1)

Clasament

1. UTA	23	15	4	4	33-19	49 (+13)
2. FC Baia Mare	23	13	6	4	40-18	45 (+12)
3. Extensiv	23	13	5	5	39-16	44 (+11)
4. FC Bihor	23	10	7	6	33-18	37 (+1)
5. Cîmpia Turzii	23	11	4	8	34-27	37 (+4)
6. Apulum Alba Iulia	23	9	7	7	34-35	34 (+1)
7. Pandurii Tg. Jiu	23	8	9	6	21-17	33 (-3)
8. CSM Reşiţa	23	9	6	8	22-31	33 (0)
9. Internaţional Piteşti	23	9	5	9	34-30	32 (-1)
10. Gaz Metan Mediaş*	23	10	6	7	35-18	29 (0)
11. "U" Cluj	23	7	6	10	36-30	27 (-9)
12. Minaur Zlatna	23	7	6	10	23-28	27 (-9)
13. Olimpia Satu Mare	23	8	1	14	37-47	25 (-8)
14. ASA Tg. Mureş	23	7	4	12	21-36	25 (-11)
15. Jiul Petroşani	23	6	3	14	25-42	21 (-15)
16. "Poli" Timişoara**	23	1	3	19	12-67	-9 (-27)

* Echipă penalizată cu 7 puncte.** Echipă penalizată cu 15 puncte.

Etapa viitoare

Etapa a XXIV-a, vineri, 3 mai 2002, ora 15.00:
Ind. Sârmei C. Turzii - Minaur Zlatna (în tur 1-2)
Internaţional Piteşti - Gaz metan Mediaş (1-3)
FC Baia Mare - FC Bihor Oradea (2-1)
Olimpia Satu Mare - Jiul Petroşani (1-2)
Apulum Alba Iulia - Pandurii Tg. Jiu (0-0)
Politehnica Timişoara - Universitatea Cluj (1-7)
Extensiv Craiova - UT Arad (0-2)
CSM Reşiţa - ASA Tg. Mureş (1-0)

Fotbal/ Divizia C, Seria a VII-a

Evoluţie bună, şi totuşi înfrângere

VIROMET VICTORIA - FC AMSO SIBIU 1-0 (1-0)

Deşi au avut o evoluţie bună la Victoria, sibienii au părăsit terenul învinşi, datorită unui gol al lui Onciu în minutul 18; sibienii şi-au primit, joia trecută, salariile pe luna martie; în săptămâna care urmează, se speră că ei le vor primi şi pe cele de pe aprilie; a revenit, la FC AMSO Mircea Giurcă; arbitraj mediocru al brigăzii alcătuită din trei femei; vineri, în cadrul etapei a XXIV-a, FC AMSO - FC '97 Sf. Gheorghe, pe "Municipal", de la ora 15.00; vor lipsi, în acest joc, Tara şi Baltag, ambii suspendaţi

Cu un nou antrenor pe bancă, în persoana lui Marian Comăniciu, ginerele lui Viorel Hizo, FC AMSO mergea la Victoria pentru a încerca imposibilul, obţinerea unui punct în faţa unei formaţii din fruntea clasamentului. Cu 20 de puncte şi un pasiv la "adevăr" de 10 puncte, formaţia sibiană este în pericol de a retrograda în "D", dacă nu va reuşi să urce pe locul 13. Tocmai de aceea, pentru a evita eventualele neplăceri FC AMSO trebuie să se agaţe cu disperare de orice punct. În acest moment, echipa din oraşul de pe malurile Cibinului este la 3 puncte în spatele Unirii din Ungheni, ocupanta locului 13, diferenţa putând fi recuperată în cele 7 etape care au mai rămas de disputat. "Avem acum două meciuri pe teren propriu, cu FC '97 Sf. Gheorghe, în Vinerea Mare, de la ora 15, şi peste o săptămână, cu Romradiatoare Braşov, pe care sperăm să le câştigăm", afirma vicepreşedintele clubului sibian, Ştefan Baltador.

Ce a fost la Victoria? Marian Comăniciu a aliniat o formulă de echipă cu 5 jucători pe linia de fund, trei mijlocaşi şi două vârfuri. "Principalul" sibian şi-a condus din teren elevii, din postura de libero, Mircea Giurcă, revenit la echipă la insistenţele lui Comăniciu, şi Baltag au jucat la marcaj, Claudiu Poplăcean şi Mereş au fost fundaşi de bandă. M. Stoica a evoluat la închidere. În linia mediană noutatea s-a numit Coconete, cel care a fost titularizat pe partea stângă. În atac, Adi Tara l-a avut coleg pe Ionuţ, preferat în locul lui Titus Marcu. După numai 34 de minute însă, în care s-a ales cu buza spartă şi cu un serios hematom pe gleznă, Ionuţ i-a lăsat locul lui Marcu.

Gazdele au deschis scorul după 18 minute de joc. La o lovitură liberă din colţul drept al careului mare, în direcţia de atac a gazdelor, ex-sibianul Neghirlă a trimis în careul aglomerat. Zoli Dangl a ratat intercepţia şi Onciu a înpins în "aţe" balonul scăpat de portarul sibian. 1-0, scor cu care, în ciuda numeroaselor ocazii de poartă, s-a şi terminat meciul. Sibienii ar fi putut egala în mai multe rânduri. Au ratat, rând pe rând, Cl. Poplăcean (25, 47, 49), Tara (35), Mereş (55), M. Stoica (71) - mijlocaşul sibian a trimis balonul spre poarta goală însă Farago a respins de pe linia porţii. "Asta e, n-am avut noroc. Oricum, echipa a evoluat parcă mai motivată, cu mai multă dăriure. Din păcate, pentru meciul cu formaţia din Sf. Gheorghe nu vom putea conta pe Adi Tara, cel care va sta de acum încolo pentru fiecare cartonaş galben primit, şi pe Baltag, care are 4 <<galbene>>" a încheiat Baltador.

Ovidiu Boica

Viromet: Păun - Kulcsar, Onciu, Farago, Stîngu (70, Costraba) - Chirilă, Suciu, Cişmaş (82, Baciu), Benga (65, Diplaş) - Neghirlă, Ignat.

FC AMSO: Dangl - Cl. Poplăcean, Comăniciu, Giurcă, Baltag, Mereş - Cl. Gheorghe, M. Stoica, Coconete (67, Huzoaică) - Ionuţ (34, Marcu), Tara.

Arbitru: Cristina Dorcioman (Coteşti). Asistenţi: Monica Rigo (Cluj) şi Irina Mîrţ (Botoşani). Observator FRF: Francisc Florea (Bucureşti).

Cartonaşe galbene: Stîngu, Suciu, Benga, Neghirlă/ Mereş, Baltag, M. Stoica, Marcu, Tara, Cl. Gheorghe.

Cartonaşe roşii: -.

Divizia C, Seria a VII-a, etapa a XXIII-a

Rezultate

Viromet Victoria - FC AMSO Sibiu	1-0
Nitramonia Făgăraş - Romradiatoare Braşov	2-3
Metrom Braşov - Precizia Săcele	2-0
Bucegi Predeal - Minerul Berbeşti	3-2
Gaz metan Tg. Mureş - Unirea Ungheni	4-2
Chimica Tîrnăveni - FC '97 Sf. Gheorghe	0-1
Energia Feldioara - Viitorul Gheorghieni	3-0
Budvar Od. Secuiesc a stat.	

Viitorul Gheorghieni s-a retras din campionat înaintea etapei a XXI-a. Conform regulamentului, echipele cu care trebuie să mai joace vor câştiga cu 3-0.
Minerul Berbeşti a fost înscrisă înaintea etapei a III-a, în locul lui Apemin Borsec, care s-a retras după prima etapă.
FC AMSO Sibiu a fost înscrisă în locul lui Minerul Comăneşti, care s-a retras înainte de începerea campionatului.

Clasament

1. Metrom Braşov	21	15	3	3	46-15	48(+15)
2. Chimica Tîrnăveni	22	13	5	4	34-13	44(+11)
3. Precizia Săcele*	22	15	2	5	44-15	40(+14)
4. Nitramonia Făgăraş	21	11	2	8	34-25	35 (+2)
5. Viromet Victoria	21	10	4	7	26-22	34 (+1)
6. Energia Feldioara	22	9	5	8	26-17	32 (-4)
7. FC '97 Sf. Gheorghe	21	9	4	8	28-25	31 (-2)
8. Romradiatoare Braşov	21	9	2	10	19-21	29 (-1)
9. Gaz metan Tg. Mureş	22	8	4	10	25-32	28 (-5)
10. Budvar Od. Secuiesc	21	7	5	9	28-22	26 (-4)
11. Bucegi Predeal	21	7	5	9	18-24	26 (-7)
12. Minerul Berbeşti	22	7	3	12	25-41	24 (-6)
13. Unirea Ungheni	22	7	2	13	19-41	23 (-7)
14. FC AMSO Sibiu	21	5	5	11	17-31	20 (-10)
15. Viitorul Gheorghieni	22	3	1	17	9-53	10 (-23)

* Echipă penalizată cu 7 puncte.

Etapa viitoare

Etapa a XXIV-a, vineri, 3 mai 2002, ora 15.00:
FC AMSO Sibiu - FC '97 Sf. Gheorghe (în tur 1-1)
Viitorul Gheorghieni - Bucegi Predeal (1-2)
Unirea Ungheni - Energia Feldioara (0-3)
Romradiatoare Braşov - Viromet Victoria (0-2)
Chimica Tîrnăveni - Gaz metan Tg. Mureş (3-1)
Budvar Od. Secuiesc - Nitramonia Făgăraş (0-2)
Minerul Berbeşti - Metrom Braşov (0-4)
Precizia Săcele va sta.

Handbal (f)/ Divizia A

Mai aproape de Liga Naţională

Daewoo Craiova - CSM Sibiu 20-21 (8-10)

După surprinzătoarea înfrângere de pe propriul teren, de sâmbăta trecută, în faţa Viitorului Mediaş, sibiencele au obţinut o victorie la fel de surprinzătoare, în etapa de sâmbătă, la Craiova, în faţa contracandidatei la promovare, Daewoo din localitate; golul victoriei a fost marcat de Voicu în ultimele secunde

CSM Sibiu pierduse, etapa trecută, într-un meci disputat în Palatul Sporturilor "Transilvania", în faţa formaţiei Viitorul din Mediaş. Înfrângerea, coroborată cu o nouă victorie a oltencelor de la Daewoo, principala contracandidată la promovarea sibiencelor în Liga Naţională, a făcut ca cele două formaţii din fruntea clasamentului grupei să se afle înaintea jocului de sâmbătă, la egalitate de puncte.

Întrucât la Craiova nu există o sală corespunzătoare, ce să asigure condiţiile necesare desfăşurării unui asemenea meci, partida dintre Daewoo şi CSM Sibiu s-a desfăşurat pe un teren în aer liber. După o săptămână de antrenamente pe terenul din spatele Bazinului Olimpia, elevele antrenorilor Marcel Şerban şi Lucian Albu au găsit formula câştigătoare, astfel că au reuşit să se impună la Craiova în urma unui meci infernal. După o primă repriză la finele căreia şi-au asigurat o diferenţă de două puncte, sibiencele au avut nevoie, în ultimele secunde, de inspiraţia lui Voicu, cea care a marcat golul victoriei.

Au marcat, pentru CSM Sibiu, Tâlvâc (6), Tudorache (5) - jucătoare care a jucat deşi a acuzat, în zilele premergătoare jocului, o răceală - , Cotârlă (4), Voicu (3), Timofte (2) şi Postolache (1).

Partida a fost condusă de o brigadă de arbitri internaţionali, formată din piteşteanul Bejenaru şi Cârligeanu din Capitală.

Ovidiu Boica

Baschet (m)/ Divizia A Erbaşu

Careul de aşi - interzis pentru sibieni!

CSM Universitatea ISA Piteşti - CSU Sibiu 81-64 (45-31) (30-10; 15-21; 23-11; 13-22)

Fără Cornel Alecu şi Bubanja, care au părăsit clubul înainte de play-off, CSU Sibiu a ratat calificarea în semifinalele Campionatului Naţional de baschet. După două meciuri, CSM Universitatea ISA Piteşti a obţinut calificarea în rândul primelor 4 formaţii ale ediţiei aflate în curs.

Meciul de vineri seara, al doilea din întâlnirile între cele două formaţii (cu o săptămână în urmă piteştenii câştigaseră şi la Sibiu, în Palatul Sporturilor "Transilvania", cu 101-99, după prelungiri) a început cu o dominare totală a gazdelor. Astfel că, după primele 10 minute de joc, piteştenii conduceau cu 30-10. Sfertul al doilea a aparţinut elevilor lui Mircea Vulc, aceştia câştigându-l cu 21-15. La pauză, în tabăra sibiană mai erau speranţe că se poate câştiga întâlnirea, ceea ce ar fi făcut posibil disputarea unei a treia întâlniri, a doua zi. N-a fost să fie, piteştenii adjudecându-şi sfertul al treilea la o diferenţă de 12 puncte, 23-11. Astfel că, în ultima parte a jocului, gazdele le-au permis sibienilor să îşi facă jocul. 22-13 pentru CSU Sibiu în ultimul sfert, însă CSM Universitatea ISA Piteşti merge în semifinale. Pentru elevii antrenorului Mircea Vulc sezonul este încheiat. Va urma o pauză competiţională până pe 7 sau 8 mai, după care se vor relua antrenamentele în vederea meciurilor din Cupa României.

Cel mai bun marcator de la CSU Sibiu, la Piteşti, a fost Bogdan Spînu, autor a 17 puncte.

Ovidiu B.

Rugbi/ Divizia Naţională

Performanţă fără bani nu se poate...

Ştiinţa Petroşani - CSM Kirschbaum Sibiu 32-19 (12-12)

Formaţia sibiană nu a rezistat decât o repriză la Petroşani, cedând în partea a doua a jocului; oboseala şi-a spus cuvântul, din lipsa banilor plecându-se spre Petroşani abia în dimineaţa partidei; arbitraj părtinitor de partea gazdelor a bucureşteanului Şişu; de la CSM Kirschbaum au lipsit, din varii motive, C. Tatu, Borcan, Cucu şi Adi Banciu; urmează, pe 11 mai, un meci extrem de dificil, cu Griviţa Roşie Bucureşti, pe terenul din cartierul Valea Aurie

După două victorii consecutive în campionat, la care s-a adăugat şi meciul câştigat la masa verde (Rapid Bucureşti retrăgându-se din campionat), CSM Kirschbaum a pierdut, sâmbătă, la Petroşani, în faţa Ştiinţei din localitate. "Cum să poţi să câştigi un asemenea meci când am plecat spre Petroşani în dimineaţa jocului, la ora 6 din Sibiu", afirma, ieri, antrenorul sibian Petre Suciu. "După o primă repriză în care am făcut faţă, scorul la pauză fiind egal la 12, am cedat teren iar gazdele au profitat din plin. În plus, arbitrul bucureştean Şişu, nimeni altul decât cel care ne-a arbitrat şi la meciul de la Sibiu, cu petroşenenii ne-a privat de un eseu de penalizare şi ne-a anulat un eseu valabil", a mai continuat antrenorul echipei sibiene, cel care nu s-a putut folosi în acest meci de Cornel Tatu (ciupitură de menisc), Cucu (o uşoară întindere), Adi Banciu (fractură de peroneu) şi Borcan (absent pentru meciul cu Ştiinţa din motive personale).

Punctele formaţiei sibiene au fost reuşite de D. Tatu (eseu), Gustoi (eseu) şi Răşcanu (transformare) în prima parte a jocului, în vreme ce în repriza secundă D. Tatu a mai reuşit un eseu, transformat de acelaşi Răşcanu.

"Urmează, pe 11 mai, de la ora 10.00, un meci extrem de dificil pentru noi, pe terenul din Valea Aurie, cu Griviţa Roşie Bucureşti. Adversara noastră de atunci, la fel ca formaţiile din Capitală, este imprevizibilă, aşa că ne va fi foarte greu să o batem", a încheiat Petre Suciu, cel care, ieri, a plecat spre Bucureşti, pentru a participa la o şedinţă a Comisiei Tehnice a Colegiului de Arbitri din Divizia Naţională, al cărei membru este.

Antrenorul Petre Suciu a trimis în teren următorul "cincisprezece": Florea, Borş, Barbu, Roman, Văcar, D. Tatu, Zeicu, Nedelcu, Costache, Apostol, C. Micu, Fugigi, L. Micu, Gustoi, Răşcanu.

B. OVIDIU

Fotbal/Stranieri

Ionel Gane a marcat golul victoriei

✶ Atacantul român **Ionel Gane** a marcat, în minutul 71, golul victoriei echipei sale, FC St.Gall, în partida cîştigată, sîmbătă, în deplasare, cu scorul de 2-1, în faţa formaţiei FC Basel, în etapa a XII-a a play-off-ului campionatului elveţian de fotbal.

Gane a fost titular, fiind înlocuit în minutul 76, cu Zanni.

✶ În etapa a XXXVI-a a campionatului spaniol, Primera Division, Valencia, fără atacantul român **Adrian Ilie,** a învins, pe teren propriu, cu scorul de 2-1, echipa Espanol, la care nu a evoluat mijlocaşul român **Cătălin Munteanu.**

✶ Echipa Villarreal, cu românul **Constantin Gîlcă** pe teren tot meciul, dar fără atacantul **Gheorghe Craioveanu,** a pierdut, cu scorul de 1-4, partida disputată, sîmbătă, în deplasare, în faţa formaţiei FC Barcelona.

✶ În etapa a XXXIII-a a campionatului francez, Premier Division, echipa FC Nantes, fără atacantul român **Viorel Moldovan**, a pierdut, în deplasare, cu scorul de 0-3, în faţa formaţiei Montpellier.

✶ În etapa a XX-a a campionatului Ucrainei, Dinamo Kiev a învins, sâmbătă, pe teren propriu, cu scorul de 6-0, formaţia Metalist Harkov. La gazde, **Florin Cernat** a fost titular, fiind schimbat în minutul 83, cu Melaşcenko, iar **Tiberiu Ghioane** a intrat pe teren în minutul 73, în locul lui Huşin.

✶ Formaţia Şahtior Donetk, cu fundaşul **Daniel Florea** pe teren tot meciul, a terminat la egalitate, scor 0-0, partida disputată, pe teren propriu, cu echipa Metalurg Zaporoje.

Gimnastică/Campionatul European

"AUR" european la echipe!

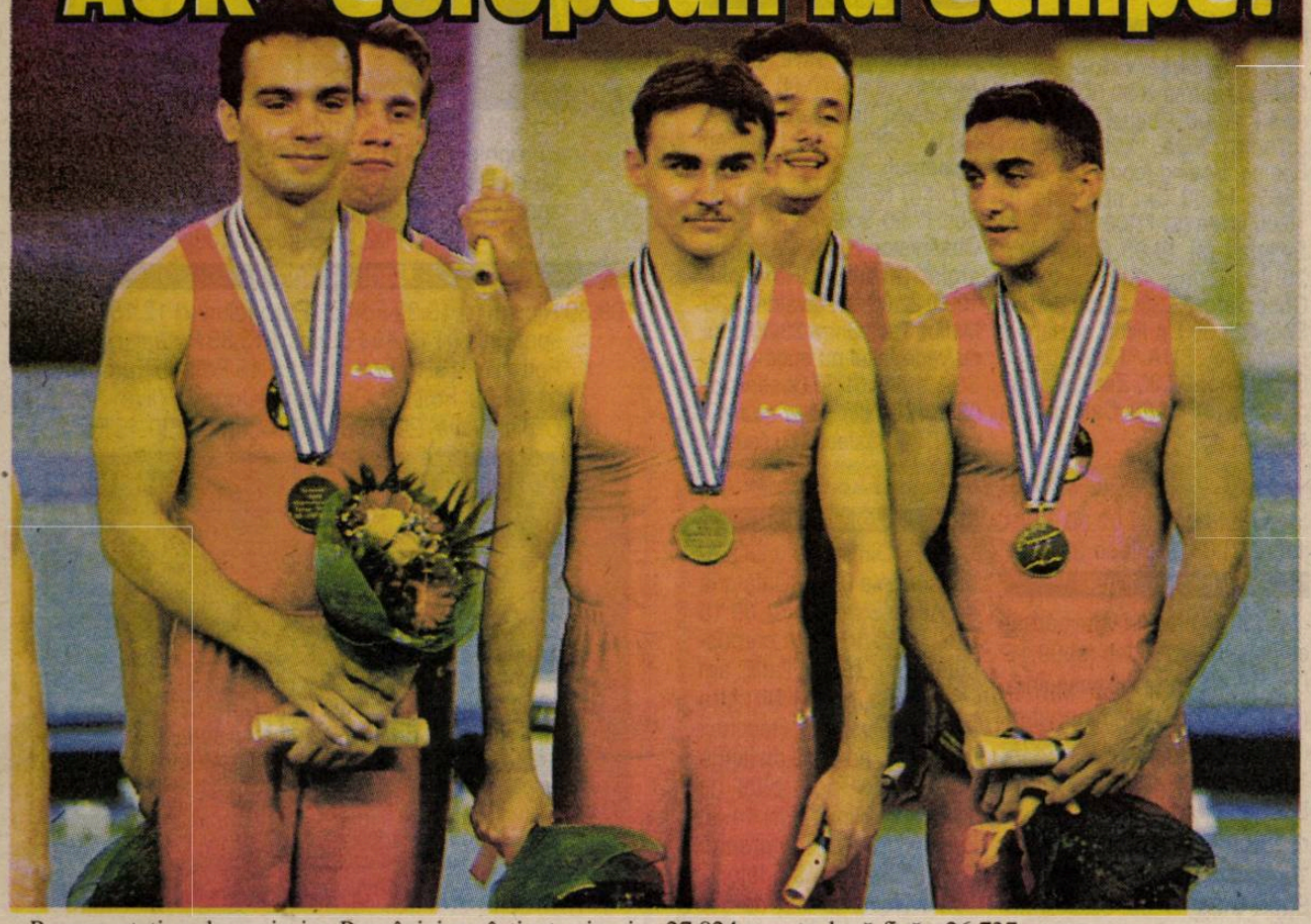

Reprezentativa de seniori a României a câştigat, vineri, medaliile de aur în concursul pe echipe din cadrul Campionatelor Europene de gimnastică artistică de la Patras.

Echipa României a acumulat un total de 168,170 de puncte. Pe aparate, seniorii români au obţinut următoarele punctaje totale: sol - 27,999 puncte, cal cu mânere - 28,812 puncte, inele - 28,124 puncte, sărituri - 28,674 puncte, paralele - 27,824 puncte, bară fixă - 26,737 puncte.

Echipa României a fost formată din **Marius Urzică, Marian Drăgulescu, Dan Potra, Ioan Suciu, Constantin Covaci,** antrenorul coordonator al lotului fiind **Dan Grecu.**

Locul al doilea a fost ocupat de Rusia (167,098 puncte), iar pe poziţia a treia s-a clasat echipa Belarusului (166,582 puncte).

Tenis/Fed Cup

Am rămas în grupa I a Zonei Euro-Africane

Echipa României de Cupa Federaţiei s-a menţinut în grupa I a Zonei Euro-Africane, îndeplinindu-şi astfel obiectivul propus înainte de plecarea la turneul din Antalya.

În ultima întâlnire disputată în grupa B a turneului din Antalya, România a învins, vineri, cu scorul de 3-0, selecţionata din Bosnia-Herţegovina. Liana Balaci s-a impus, cu scorul de 6-1, 6-3, în faţa jucătoarei Sandra Martinovici, în timp ce Magda Mihalache a câştigat, cu scorul de 6-3, 6-3, meciul cu Marvana Jugici-Salkici. În partida de dublu, perechea Raluca Ciochină/Magda Mihalache a învins, cu scorul de 6-2, 7-5, cuplul Helena Besovici/Maja Mesanovici.

Din grupa B, echipele Olandei şi Israelului au ocupat primele două locuri şi vor disputa partide eliminatorii cu Luxemburg, respectiv Estonia. Echipele care vor câştiga aceste meciuri vor juca, în luna iulie, împotriva a patru formaţii ce au fost învinse în primul tur al Grupei Mondiale, pentru stabilirea echipelor care vor promova/retrograda din Grupa Mondială. Pentru partidele eliminatorii s-au mai calificat Slovenia, Iugoslavia, Bulgaria şi Ucraina.

Haltere/Campionatul European

205 kilograme pentru "bronz"

Sportivul român Valeriu Calancea a ocupat, sâmbătă, locul al treilea la stilul aruncat la categoria 85 de kilograme din cadrul Campionatelor Europene de haltere din Antalya.

Calancea a ridicat 205 kg la stilul aruncat. La stilul smuls a ocupat poziţia a şaptea, cu 160 de kg. La total, românul s-a clasat al cincilea, cu 365 de kilograme.

La categoria 77 de kilograme, Claudiu Hegheduş a ocupat, la total, locul al nouălea, cu 332,5 kilograme. La stilul smuls, Hegheduş s-a clasat pe poziţia a noua (152,5 kg), iar la stilul aruncat a ocupat locul nouă (180 kg).

Kaiac-canoe/Campionatul Balcanic

12 medalii pentru România

"Sunt mulţumit de rezultatele elevilor mei, mai ales că ei sunt sportivii cu care vom merge şi la Campionatele Mondiale şi Europene. Este prima competiţie internaţională la care am participat în acest an şi am avut, aşa cum ne aşteptam, adversari redutabili, precum Bulgaria şi Grecia", a declarat antrenorul coordonator Ivan Patzaichin, care a revenit, ieri, în România, împreună cu cei nouă sportivi care au participat la Campionatele Balcanice.

Patzaichin a menţionat că obiectivul lotului naţional de kaiac-canoe este obţinerea unor medalii de aur la Jocurile Olimpice de la Atena, din 2004. "Acum începe sezonul cupelor şi primul concurs care ne aşteaptă este cel de la Mantova, unde am câştigat anul trecut, pentru a doua oară, «Trofeul Sparafucille». Cele 12 medalii obţinute la Plovdiv reprezintă un rezultat bun. Evident, nu ne vom mulţumi cu atât. Scopul nostru este obţinerea unor medalii de aur la Jocurile Olimpice de la Atena", a spus Ivan Patzaichin.

Pagină realizată de Ovidiu BOICA

FOTBAL ÎN EUROPA

Italia - etapa a XXXIII-a

AS Roma - Chievo 5-0 (2-0)
Au marcat: Montella '24, '33, '51 (p), Emerson '73, Cassano '81
Atalanta - Perugia 2-1 (1-1)
Au marcat: Blasi '36 (a), Zauri '67 / Tedesco '15
Bologna - Lazio 2-0 (0-0)
Au marcat: Signori '50, Pecchia '88
Fiorentina - Parma 1-2 (1-0)
Au marcat: Adriano '3 / Di Vaio '81, '89
Inter Milan - Piacenza 3-1 (1-1)
Au marcat: Cordoba '6, Recoba '70, Ronaldo '79 / Matuzalem '36
- Jucătorul român Bogdan Pătraşcu (Piacenza) nu a evoluat.
Juventus - Brescia 5-0 (1-0)
Au marcat: Trezequet '8, '75, '88, Del Piero '70, '79
Lecce - Udinese 1-2 (0-0)
Au marcat: Giacomazzi '63 / Di Michele '54, '89 (p)
- Jucătorul român Gheorghe Popescu (Lecce) nu a evoluat.
Venezia - Torino 1-1 (1-0)
Au marcat: F.Maniero '8 (p) / Galante '90
Verona - AC Milan 1-2 (1-0)
Au marcat: Mutu '27 / F.Inzaghi '64, Pirlo '81
Clasament: 1. Inter, 69 puncte; 2. Juventus, 68 puncte; 3. Roma, 67 puncte; 4. AC Milan, 52 de puncte; 5. Bologna, 52 puncte; 6. Chievo, 51 de puncte, 7. Lazio, 50 de puncte.

Franţa - etapa a XXXIII

Lens - Guingamp 4-1 (2-0)
Au marcat: Diouf '19, '54, Coulibaly '42, Moreira '55 / Drogba '69
Girondins Bordeaux - Olympique Lyon 0-1 (0-0)
A marcat: / Anderson '70
AS Monaco - Auxerre 1-1 (1-0)
Au marcat: Nonda '18 / D. Cisse '66
Paris Saint-Germain - FC Metz 2-0 (0-0)
Au marcat: Fiorese '61, Ronaldinho '69
Sochaux - Lille 0-0
Troyes - Bastia 3-0 (0-0)
Au marcat: Gousse '51, Loko '59, Meniri '82
Montpellier - FC Nantes 3-0 (0-0)
Au marcat: Bamogo '77, Fugier '81, Mansare '86
Lorient - Olympique Marseille 2-2 (0-1)
Au marcat: Darcheville '77 (p), Esceth N'zi '90 / Fernandao '33, Sakho '87
Rennes - Sedan 1-0 (0-0)
A marcat: Monterrubio '72.

Anglia - etapa a XXXVII-a

Everton - Blackburn 1-2 (0-1)
Au marcat Chadwick (50)/ Jansen (11), Andy Cole (63).
Tottenham - Liverpool 1-0 (1-0)
A marcat: Poyet '41
Newcastle - West Ham 3-1 (1-1)
Au marcat: Shearer '41, Lua Lua '53, Robert '66 / Defoe '20
Middlesbrough - Chelsea 0-2 (0-2)
Au marcat: / C. Cole '38, Zenden '43
Derby - Leeds 0-1 (0-1)
A marcat: / Bowyer '16
Aston Villa - Southampton 2-1 (2-0)
Au marcat: Vassell '8, '42 / Beattie '52
Fulham - Leicester 0-0
Charlton - Sunderland 2-2 (1-2)
Au marcat: Euell '2, Lisbie '82 / Kilbane '3, Phillips '11
Ipswich - Manchester United 0-1 (0-1)
A marcat: Van Nistelrooy '45 (p)
Clasament: 1.Arsenal 78 puncte, 2.Manchester United 76 p, 3.Liverpool 74 p, 4.Newcastle 71 p, 5.Chelsea 64 p.

Spania - etapa a XXXVI-a

Rayo Vallecano - Athletic Bilbao 4-2 (1-0)
Au marcat Peragon (18), Bolic (50), Michael (63), Corino (80 - penalti)/ Urrutia (58), Ezquerro (86).
Sevilla - Deportivo Alaves 2-0 (1-0)
A marcat Victor Salas (43, 57).
Zaragoza - Celta Vigo 0-1 (0-0)
A marcat Caceres (52).
Mallorca - Real Betis 1-3 (0-1)
Au marcat Luque (90)/Benjamin (8), Tomas (52), Amato (80).
Osasuna - Las Palmas 3-2 (2-1)
Au marcat Rosado (35), Punal (45), Contrerar (81)/ Lago (24), Tevenet (76).
Tenerife - Valladolid 1-5 (0-2)
Au marcat Bruno Marioni (75)/Sales (12, 86), Garcia (27, 68), Chema (88).
Deportivo La Coruna - Malaga 2-2 (1-1)
Au marcat Naybet (39), Fran (77)/ Dario Silva (29), Dely Valdes (79 - penalti)
FC Barcelona - Villarreal 4-1 (0-1)
Au marcat: Luis Enrique '55, Motta '57, Kluivert '68, Saviola '71 / Victor '16
Real Sociedad - Real Madrid 3-0 (0-0)
Au marcat: Kovacevici '57 (p), Khokhlov '84, De Paula '90
Valencia - Espanol Barcelona 2-1 (0-1)
Au marcat: Baraja '67, '79 / Tamudo '29 (p)

Germania - etapa a XXXIII-a

VfL Wolfsburg - Bayern Munchen 0-1 (0-1)
A marcat: Biliskov '33 (autogol)
TSV München 1860 - VfB Stuttgart 3-3 (0-2)
Au marcat: Max '52 (penalti), '60, Borimirov '79 / Dundee '20, Meissner '45, '63
- Ionel Ganea (Stuttgart) nu a evoluat.
Kaiserslautern - Energie Cottbus 4-0 (2-0)
Au marcat: Klose '37, '46, Lokvenc '25, '47
- Laurenţiu Reghecampf (Energie Cottbus) a evoluat pe întreaga durată a meciului.
- Vasile Miriuţă (Energie Cottbus) a fost schimbat în minutul 77 cu M.Latoundji.
FC Köln - SC Freiburg 2-0 (1-0)
Au marcat: Cullmann '26, Scherz '86
SV Hamburg - Borussia Dortmund 3-4 (1-1)
Au marcat: Wicky '42 (penalti), Hoogma '80, Meijer '90+1 / Amoroso '36 (penalti), '63, Rosicky '38, Koller '87
Werder Bremen - St.Pauli 3-2 (0-2)
Au marcat: Frings '50, '77, Ailton '54 / Rahn '5, Meggle '16
Nürenberg - Bayer Leverkusen 1-0 (1-0)
A marcat: Nikl '23
Hertha Berlin - Schalke 04 2-0 (0-0)
Au marcat: Preetz '50, Alves '53
Hansa Rostock - Borussia Mönchengladbach 1-1 (1-1)
Au marcat: Hill '9 / Demo '18.

Elveţia - etapa a XII-a a playoff-ului

FC Basel - Saint-Gall 1 - 2
Servette Geneva - Young Boys Berna 0 - 0
Clasament: 1.FC Basel 52 puncte (virtual campioană), 2.Lugano 42 p, 3.Grasshopper Zurich 38 p.

PRO TV

Luni, 29 aprilie

07.00 Teo (r) 08.00 Ştirile Pro TV 09.00 Tânăr şi neliniştit (r) 09.45 Lanţul slăbiciunilor (r) 10.45 Râdeţi cu oameni ca noi (r) 12.00 Anno Domini (s) 14.00 Impact nimicitor (f/r) 16.10 Tânăr şi neliniştit (s) 17.00 Ştirile Pro TV 17.45 Teo 19.00 Ştirile Pro TV 20.00 Urmărire generală 21.00 La bloc 21.30 Ca$$a Loco 22.00 Ştirile Pro TV 22.30 Familia Bundy (s) 22.55 .Ro 23.00 Sub semnul întrebării 01.00 Ştirile Pro TV 01.15 Marcă înregistrată (r) 02.00 Poveşti paralele (aventuri, M. Britanie, 2000) 05.30 Anno Domini (r)

Marţi, 30 aprilie

07.00 Teo (r) 08.00 Ştirile Pro TV 09.00 Tânăr şi neliniştit (r) 10.00 Promotor (r) 10.45 Bucătăria lui Radu (r) 11.30 Familia Bundy (r) 12.00 Anno Domini (s) 14.00 Magazin Liga Campionilor (r) 15.00 Urmărire generală (r) 16.00 Tânăr şi neliniştit (s) 17.00 Ştirile Pro TV 17.45 Teo 19.00 Ştirile Pro TV 19.45 Pradă dificilă (acţiune, SUA, 1990) 21.30 Fotbal. Meci din Liga Campionilor UEFA (live) 23.40 .Ro 23.45 Gândeşte liber 00.45 Rezumat UEFA 01.30 Ştirile Pro TV 01.45 Cazul Roger Ackroyd (acţiune, Marea Britanie, 2000) 03.30 Fotbal din Divizia A (r) 05.30 Anno Domini (r)

Miercuri, 1 mai

07.00 Teo (r) 08.00 Ştirile Pro TV 09.00 Tânăr şi neliniştit (r)10.00 Gândeşte liber (r) 11.15 Rezumat UEFA (r) 12.00 Anno Domini (s) 14.00 Pradă dificilă (f/r) 15.30 Tânăr şi neliniştit (s) 16.30 Ştirile Pro TV 17.00 Fotbal: Ceahlăul - Steaua (live) 19.00 Ştirile Pro TV 19.45 Răzbunarea lui Sam (poliţist, SUA, 1989) 21.30 Fotbal. Meci din Liga Campionilor UEFA (live) 23.40 .Ro 23.45 Ştirile Pro TV 00.00 Rezumat UEFA 01.00 Spirite neliniştite (fantezie, Canada, 1999) 03.00 Meci din Divizia A (r) 05.00 Ştii şi câştigi (r) 05.30 Anno Domini (r)

Joi, 2 mai

07.00 Teo (r) 08.00 Ştirile Pro TV 09.00 Tânăr şi neliniştit (r) 10.15 Profeţii despre trecut (r) 11.15 Rezumat UEFA (r) 12.00 Anno Domini (s) 14.00 Răzbunarea lui Sam McCloud (f/r) 16.00 Tânăr şi neliniştit (s) 17.00 Ştirile Pro TV 17.45 Teo 19.00 Ştirile Pro TV 20.00 Râdeţi cu oameni ca noi 22.00 Ştirile Pro TV 22.30 Familia Bundy (s) 22.55 .Ro 23.00 ProVest 00.00 Ştirile Pro TV 00.15 Familia Stupid (comedie, SUA, 1996) 02.15 Zero (r) 03.00 ProVest (r) 04.00 Profeţii despre trecut (r) 05.00 Ştii şi câştigi (r) 05.30 Anno Domini (r)

TELEVIZIUNEA antena

Luni, 29 aprilie

07.00 Observator 08.00 Cafeaua cu sare 09.00 Te voi iubi mereu (s) 11.00 Ultimul drum (f/r) 13.00 Ştiri 13.15 Academia vedetelor (r) 16.00 Ispita (s) 17.00 Ştiri 17.20 Soledad (s) 19.00 Observator 20.00 Prieten şi duşman (thriller, SUA, 1997) 22.00 Observator 22.30 Marius Tucă Show 23.30 Iubirea n-are vârstă (dramă, Canada, 1989) 01.30 Observator (r) 02.30 Zile din viaţa noastră (s) 04.00 Cafeaua cu sare (r)

Marţi, 30 aprilie

07.00 Observator 08.00 Cafeaua cu sare 09.00 Soledad (s/r) 11.00 Te voi iubi mereu (s) 13.00 Ştiri 13.15 Detectivii Hart (s) 14.00 Prieten şi duşman (f/r) 16.00 Ispita (s) 17.00 Ştiri 17.20 Soledad (s) 19.00 Observator 20.00 Din dragoste 22.00 Observator 22.30 Marius Tucă Show 23.30 Proces de conştiinţă (dramă, SUA, 1992) 01.30 Observator 02.30 Zile din viaţa noastră (s) 04.00 Cafeaua cu sare (r)

Miercuri, 1 mai

07.00 Observator 08.00 Cafeaua cu sare 09.00 Animax (d.a.) 10.00 Poliţist la 14 ani (dramă, SUA, 1996) 12.00 Boeing, Boeing (comedie, SUA, 1965) 14.00 Din dragoste (r) 16.00 Ispita (s) 17.00 Ştiri 17.20 Soledad (s) 19.00 Observator 20.00 Gong Show 22.00 Observator22.30 Marius Tucă Show 23.30 Un liceu dezlănţuit (comedie, SUA, 1996) 01.30 Observator 02.30 Zile din viaţa noastră (s) 04.00 Cafeaua cu sare (r)

Joi, 2 mai

07.00 Observator 08.00 Cafeaua cu sare 09.00 Animax (d.a.) 10.00 Vântul prin sălcii (film pentru copii, SUA, 1996) 12.00 Un liceu dezlănţuit (f/r) 14.00 Gong Show (r) 16.00 Ispita (s) 17.00 Ştiri 17.20 Soledad (s) 19.00 Observator 20.00 Masca de argint (aventuri, România, 1985) 22.00 Observator 22.30 Marius Tucă Show 23.30 Unul nu vede, altul nu aude (com. SUA, 1989) 01.30 Observator 02.30 Zile din viaţa noastră (s/r) 04.00 Cafeaua cu sare (r)

TVR 2

Luni, 29 aprilie

08.00 Kideo (s) 08.30 Cafeaua de dimineaţă 09.30 Piatra magică (r) 10.05 Zona crepusculară (s) 10.30 Tată, am încurcat-o! (s) 11.10 Reptile (r) 12.10 Din cele mai frumoase melodii populare 12.30 Avocaţi şi asociaţi (s) 13.30 Medalion de... (r) 14.00 D.a. 15.15 Toţi, împreună 16.35 Oprirea obligatorie 17.00 Destine 17.25 Răscruci 18.00 Tată, am încurcat-o! (s) 18.30 D.a. 19.05 În mijlocul furtunii (s) 20.00 Palete (do) 20.30 Zona crepusculară (s) 21.00 Reforma la bani mărunţi 21.30 Telejurnal 22.00 Puls 2002 22.30 Teatru liric 00.30 Minutul 91 (r) 02.30 Telejurnal 03.00 Kideo (r)

Marţi, 30 aprilie

07.50 Dimineţile unui bărbat cuminte 08.50 Kideo (s) 09.15 D.a. 10.15 Tată, am încurcat-o! (s) 10.40 Lumea lui Chiţ-Chiţ 11.25 Televiziunea, dragostea mea (r) 12.25 D'ale lu' Mitică (r) 13.30 Afaceri la cheie (r) 14.00 D.a. 15.15 Toţi, împreună 16.00 Tribuna partidelor... 16.30 Ferma (r) 17.30 E dreptul tău! 18.00 Tată, am încurcat-o! (s) 18.30 D.a. 19.05 În mijlocul furtunii (s) 20.00 Hollywood DC - două oraşe 21.00 Zona crepusculară (s) 21.30 Telejurnal 22.00 Osânda (dramă, România, 1976) 00.00 Ion Nicodim (doc.) 00.30 Hollywood DC - două oraşe (r) 01.20 Palete (r)01.50 Călătorind prin ţară (r) 02.30 Telejurnal (r) 03.00 Kideo (r)

Miercuri, 1 mai

07.50 Dimineţile unui bărbat cuminte 08.50 Kideo (s) 09.15 D.a. 10.10 Zona crepusculară (r) 10.35 Tată, am încurcat-o! (s) 11.00 Prietenii lui Piticot (r) 11.45 Camera de gardă 12.15 Bărbaţi, la cratiţă! (r) 13.35 E dreptul tău! (r) 14.00 D.a. 15.15 Toţi, împreună 16.00 Sport plus 17.00 Călătorind prin ţară 17.30 Mit şi istorie 18.00 Tată, am încurcat-o! (s) 18.30 Desene animate (r) 19.00 Ferestre spre cer 19.05 În mijlocul furtunii (s) 20.00 Minutul 91 21.00 Zona crepusculară (s) 21.30 Telejurnal 22.00 Mu Mu (dramă, Rusia, 1998) 23.40 Clepsidra cu imagini 00.10 Minutul 91 (r) 01.10 Televiziunea, dragostea mea (r) 02.10 Atlas 02.40 Telejurnal (r)

Joi, 2 mai

07.50 Dimineţile unui bărbat cuminte 08.50 Călătoria lui Allen Strange (s) 09.15 D.a. (r) 10.10 Zona crepusculară (r) 10.35 Tată, am încurcat-o (s) 11.00 Arta apărării (r) 11.30 Răscruci (r) 12.00 Paradisul de lângă noi 12.30 Sport plus (r) 13.35 Mit şi istorie (r) 14.00 D.a. 15.15 Toţi, împreună 16.00 Tribuna partidelor... 16.30 Noua cortină de fier 17.30 Afaceri la cheie 18.00 Tată, am încurcat-o! (s) 18.30 D.a. 19.05 În mijlocul furtunii (r) 20.00 Cauza şi defectul 21.00 Zona crepusculară (s) 21.30 Telejurnal22.00 Timpul trecut (do) 22.50 Cortina - neagră (dramă, Italia, 1995) 00.30 Sport plus (r) 01.30 Puls 2002 (r) 02.00 Clepsidra cu imagini (r) 02.30 Telejurnal (r) 03.00 Călătoria lui Allen Strange (r)

TVR 1

Luni, 29 aprilie

07.00 Jurnalul de dimineaţă 07.30 Strict necesar 08.30 Bravo, bravissimo! (r) 10.00 Surprize, surprize... (r) 12.30 Teleenciclopedia (r) 13.30 Spectacolul lumii (r) 14.00 Jurnalul de prânz 14.30 Istorie polemică 15.00 Pro Patria 16.00 Kronika 17.30 Interes general 18.30 Careul de aur 19.10 Ştiri 19.20 Istoria fotbalului 20.00 Jurnal. Meteo. Sport 20.45 Curat Caragiale! Parol! 20.50 Iartă-mă! 21.50 Oraşul îngerilor (s) 22.45 Faţă-n faţă 23.45 Jurnalul de noapte 00.00 Memorialul durerii 00.45 Marele jazz 01.45 Jurnal. Meteo. Sport (r) 02.35 Interes general (r) 03.35 Iartă-mă! (r)

Marţi, 30 aprilie

07.00 Jurnalul de dimineaţă 07.30 Strict necesar 08.15 Pasiuni (r) 09.00 Iartă-mă! (r) 10.00 Oraşul îngerilor (r) 10.50 TVR Timişoara 13.00 Tezaur folcloric (r) 14.00 Jurnalul de prânz 14.30 Puncte cardinale 15.00 Faţă-n faţă (r) 16.00 Kronika 17.00 Feminin 17.45 Pasiuni (s) 18.30 Careul de aur 19.10 Ştiri. Sport 19.20 Istoria fotbalului (do) 20.00 Ştiri. Sport 20.45 Curat Caragiale! Parol! 20.50 Quo Vadis? (dramă, Italia, 1985, p.I) 22.30 Amprente 22.45 Frontal 23.45 Jurnalul de noapte 00.00 Lumea dansului 01.00 Feminin (r)01.45 Jurnal. Meteo (r) 02.35 Puncte cardinale (r) 03.25 Ursul sălbatic (dramă, SUA, 1999)

Miercuri, 1 mai

07.00 Jurnalul de-dimineaţă 07.30 Strict necesar 08.15 Pasiuni (r) 09.00 Quo Vadis? (f/r) 10.35 Amprente (r) 10.50 TVR Cluj 13.00 Garantat 100% 14.00 Jurnalul de prânz 14.20 Oameni ca noi 14.50 Fotbal: Dinamo - Universitatea Craiova (live) 17.00 Medicina pentru toţi 17.45 Pasiuni (s) 18.30 Careul de aur 19.10 Ştiri. Meteo 19.20 Istoria fotbalului (do) 20.00 Ştiri. Meteo. Sport 20.50 Quo Vadis? (dramă, Italia, 1985, p.a II-a) 22.30 Călătoria Angelei Gheorghiu în România 23.30 Jurnalul de noapte 23.45 Infomania 00.45 Poveste de dragoste (r) 01.30 Jurnal. Meteo. Sport (r) 02.20 Lumea dansului (r) 03.20 Călătoria Angelei Gheorghiu în România (r)

Joi, 2 mai

07.00 Jurnalul de dimineaţă 07.30 Strict necesar 08.15 Pasiuni (r) 09.00 Quo Vadis? (r) 10.30 Oameni ca noi (r) 11.00 TVR Iaşi 13.00 Recurs la morală (r) 14.00 Jurnalul de prânz 14.20 Memorialul durerii (r) 15.05 Eveniment 16.00 Convieţuiri 16.30 Panorama 17.00 Vino să vezi! 17.45 Pasiuni (s) 18.30 Careul de aur 19.10 Ştiri. Sport 19.20 Istoria fotbalului (do) 20.00 Jurnal. Meteo. Sport 20.45 Curat Caragiale! Parol! 20.50 Quo Vadis? (dramă, Italia, 1985, p.a III-a) 22.30 Reflecţii rutiere 22.45 Euroatlantica 23.45 Jurnalul de noapte 00.00 Profesioniştii 01.00 Vino să vezi! (r) 01.45 Jurnal. Meteo. Sport (r) 02.35 "Traviata" la Paris (operă-film, Italia, 2000)

EUROSPORT

Luni, 29 aprilie

09.30 NASCAR. Circuitul Cupei Winston (r) 10.30 Ciclism. CM Olanda (r) 11.00 Hipism (r) 12.00 Gimnastică artistică (r) 13.00 Haltere. CE Turcia (r) 15.00 Fotbal (r) 17.00 Fotbal. Legendele CM (r) 18.00

Fotbal Olanda - Anglia (live) 19.45 Fotbal. Eurogoluri 21.30 Ştirile Eurosport 21.45 Fotbal. Meciul secolului 22.30 Fotbal (r) 23.00 Toate sporturile (r) 23.30 Fotbal (r) 01.15 Ştirile Eurosport 01.30 Fotbal (r) 02.15 Ştirile Eurosport (r)

Marţi, 30 aprilie

09.30 Hipism (r) 10.30 Fotbal. Eurogoluri (r) 12.15 Toate sporturile (r) 12.45 Fotbal (r) 13.30 Fotbal (r) 14.30 Fotbal (r) 15.15 Fotbal (r) 16.15 Fotbal. Eurogoluri (r) 18.00 Fotbal Germania-Ungaria (live) 19.45 Ciclism (live) 20.15 Sporturi extreme 20.45 Fotbal

(r) 21.00 Fotbal (r) 21.30 Box (live) 00.00 Ştirile Eurosport 00.15 Raliuri (rep.) 00.45 Fotbal (r) 02.00 Fotbal (r) 02.15 Ştirile Eurosport (r)

Miercuri, 1 mai

09.30 Raliuri (r) 10.00 Fotbal (r) 12.15 Haltere. CE (rez.) 13.45 Fotbal. Eurogoluri (r) 15.30 Fotbal. Legendele CM (r) 16.30 Ciclism. (live) 18.15 Fotbal. Anglia- Danemarca (live) 19.45 Fotbal. (rep.) 20.30 Toate sporturile (rep.) 22.00 Magazin olimpic 22.30 Golf. (rez:) 23.30 Navigaţie (rep.) 00.00 Ştirile Eurosport00.15 Fotbal (r) 02.00 Superbike (rep.) 02.15 Ştirile Eurosport (r)

Joi, 2 mai

09.30 Golf. Circuitul US PGA (r) 10.30 Navigaţie (r) 11.00 Fotbal (r) 12.00 Fotbal Polonia - Germania (live) 13.45 Fotbal (r) 15.00 Hipism. CM Germania (live) 17.15 Ciclism. Turul Romandiei - Elveţia (live)

18.15 Fotbal (r) 19.45 Fotbal (rep.) 20.15 Fotbal (rep.) 20.45 Fotbal (r) 21.00 Fotbal (rep.) 21.30 Box. Gală internaţională 23.45 Fotbal. (rep.) 00.00 Ştirile Eurosport 00.15 Fotbal (r) 01.45 Fotbal (r) 02.15 Ştirile Eurosport (r)

Scurt istoric al campionatelor mondiale de fotbal

Chile (1962) - Fotbal la poalele Cordilierilor

Ca de fiecare dată când se punea problema organizăriii turneului final în America, europenii protestau, motivând distanţa mare şi cheltuielile exagerate. Dar FIFA s-a arătat inflexibilă, alegând ca ţară gazdă Chile. Culmea a fost că ţara respectivă a trecut prin momente tragice, un cutremur devastator făcând în 1960 mii de victime şi producând uriaşe pagube materiale, dar n-a renunţat. S-au înscris în preliminarii 54 de ţări, între care şi România, care ar fi trebuit să joace în grupa a VII-a, cu Italia şi Israel. Numai că...

Reprezentativa noastră participa la Cupa Europei şi-a pierdut, pe teren propriu, cu 2-0 în faţa Cehoslovaciei. Partida retur era programată la Bratislava. Unul dintre mai marii fotbalului românesc din acea vreme, Ion Balaş, s-a lăudat prin ziare că echipa noastră merge acolo la victorie. Bineînţeles că ai noştri au încasat un 3-0 sec, rezultat care i-a supărat tare pe conducătorii de partid şi de stat, care au decis s-o retragă de la preliminariile mondiale... Dar au rămas acasă şi alte echipe mai răsărite: Suedia, vicecampioana lumii, Franţa, Portugalia, Polonia.

Această a 7-a ediţie a fost destul de anostă. După cea cu întâlniri palpitante şi goluri multe din 1958, în Chile s-a jucat extrem de dur (Pele a fost scos din competiţie chiar din al doilea meci, cel cu Cehoslovacia), punându-se accentul mai mult pe rezultat decât pe spectacol (Spre exemplu, despre mult aşteptatul derby RFG-Italia, un cronicar scria că nu s-au întâlnit două echipe, ci două... betoniere!). Au fost însă şi câteva confruntări memorabile: URSS-Columbia, Anglia-Argentina, Ungaria-Bulgaria, Brazilia-Anglia. Dar cel mai dramatic meci ar putea fi socotit cel dintre Brazilia şi Spania, când Brazilia a fost condusă cu 1-0 până în minutul 72 şi-a obţinut victoria şi calificarea în sferturi în min. 88, ambele goluri fiind înscrise de Amaro Tavares da Silveira "Amarildo", cel care preluase tricoul cu numărul 10 al lui Pele.

Grupa 1

Uruguay-Columbia 2-1 (0-1)
Cubillas, Sasia-Zuluaga (din penalty)
URSS-Iugoslavia 2-0 (0-0)
V. Ivanov, Ponedelnik
Iugoslavia-Uruguay 3-1 (2-1)
Skoblar, Galici, Jerkovici-Cabrera
URSS-Columbia 4-4 (3-1)
V. Ivanov 2, Cislenko, Ponedelnik-Acelos, Coll, Rada, Klinger
URSS-Uruguay 2-1 (1-0)
Mamakin, V. Ivanov-Sasia
Iugoslavia-Columbia 5-0 (2-0)
Galici 2, Jerkovici 2, Melici

1. URSS	3	2	1	0	8-5	5
2. Iugoslavia	3	2	0	1	8-3	4
3. Uruguay	3	1	0	2	4-6	2
4. Columbia	3	0	1	2	5-11	1

Calificate URSS şi Iugoslavia.

Grupa 2

Chile-Iugoslavia 3-1 (1-1)
L. Sanchez 2, Ramirez-Wüthrich
RFG-Italia 0-0
Chile-Italia 2-0 (0-0)
Ramirez, Toro
RFG-Elveţia 2-1 (1-0)
Brulls, Seeller-Schneiter
RFG-Chile 2-0 (1-0)
Szymaniak, din penalty, Seeller
Italia-Elveţia 3-0 (1-0)
Mora, Bulgarelli 2

1. RF Germania	3	2	1	0	4-1	5
2. Chile	3	2	0	1	5-3	4
3. Italia	3	1	1	1	3-2	3
4. Elveţia	3	0	0	3	2-8	0

Calificate RFG şi Chile.

Grupa 3

Brazilia-Mexic 2-0 (0-0)
Zagalo, Pele
Cehoslovacia-Spania 1-0 (0-0)
Stibranyi
Brazilia-Cehoslovacia 0-0
Spania-Mexic 1-0 (0-0)
Peiro
Brazilia-Spania 2-1 (0-1)
Amarildo 2-Adelardo
Mexic-Cehoslovacia 3-1 (2-1)
Del Aguila 2, H. Hernandez (din 11 m)-Maşek

1. Brazilia	3	2	1	0	4-1	5
2. Cehoslovacia	3	1	1	1	2-3	3
3. Mexic	3	1	0	2	3-4	2
4. Spania	3	1	0	2	2-3	2

Calificate Brazilia şi Cehoslovacia.

Grupa 4

Argentina-Bulgaria 1-0 (1-0)
Facundo
Ungaria-Anglia 2-1 (1-0)
Tichy, Albert-Flowers, din penalty
Anglia-Argentina 3-1 (2-0)
Flowers (din 11m), B. Charlton, Greaves-Sanfilippo
Ungaria-Argentina 0-0
Anglia-Bulgaria 0-0

1. Ungaria	3	2	1	0	8-2	5
2. Anglia	3	1	1	1	4-3	3
3. Argentina	3	1	1	1	2-3	3
4. Bulgaria	3	0	1	2	1-7	1

Calificate Ungaria şi Anglia (Spre deosebire de ediţiile precedente, nu s-a mai jucat meci de baraj între echipele cu acelaşi număr de puncte de pe locurile 2-3, calificându-se Anglia la golaveraj).

Sferturi de finală

Chile-URSS 2-1 (2-1)
L. Sanchez, Rojas-Cislenko
Iugoslavia-RFG 1-0 (0-0)
Radakovici
Brazilia-Anglia 3-1 (1-1)
Garrincha 2, Vava-Hitchens
Cehoslovacia-Ungaria 1-0 (1-0)
Scherer

Semifinale

Brazilia-Chile 4-2 (2-1)
Garricha 2, Vava 2-Toro, L. Sanchez (din 11 m)

Cehoslovacia-Iugoslavia 3-1 (0-0)
Kadraba, Scherer 2 (unul din 11 m) -Jerkovici

Finala mică (pentru locul 3)

Chile-Iugoslavia 1-0 (0-0)
Markovici (autogol)

Finala - Din nou Brazilia campioană

Unii spun că finala a fost formidabilă şi că ea a salvat, cât de cât această ediţie. Alţii s-au arătat mai puţin entuziasmaţi. Oricum, cehii nu le-au ceat mari probleme brazilienilor, care au câştigat fără să arate că se întrebuinţează. Deşi au fost conduşi cu 1-0, sudamericanii nu s-au precipitat, construind cu ingeniozitate, pasând cu dezinvoltură, privându-şi adversarii de balon şi astfel împiedicându-i să pună în pericol poarta lui Gilmar. De remarcat faptul că, faţă de finala din 1958, din echipa campioană n-au lipsit decât trei nume: Belini, Orlando şi Pele, înlocuiţi de Mauro, Zozimo şi Amarildo, iar locul lui Vicente Italo Feola la cârma reprezentativei fusese luat de Aimore Moreira.

Brazilia-Cehoslovacia 3-1 (1-1)
Amarildo (17), Zito (69), Vava (79)-Masopust (15)
Brazilia: Gilmar-Djalma Santos, Mauro, Zozimo, Nilton Santos-Zito, Didi-Garrincha, Vava, Amarildo, Zagalo
Cehoslovacia: Schroiff-Tichy, Pluskal, Popluhar, Novak-Kvasnak, Masopust-Pospichal, Scherer, Kadraba, Jelinek.
Stadion "Nacional" din Santiago de Chile, 17 iunie 1962
Spectatori 68.000
Arbitru Nikolai Lataşev (URSS)
Golgeterii

Spre deosebire de ediţiile precedente când s-a detaşat câte un marcator din "pluton", de astă dată cinci au fost fotbalişti cu cele mai multe goluri înscrise: Florian Albert (Ungaria), Valentin Ivanov (URSS), Drazan Jerkovici (Iugoslavia), Manuel Dos Santos "Garrincha" şi Evaldo Izidio Neto "Vava" (Brazilia).

Anglia (1966) - Cine împarte, parte-şi face

Ediţia a 8-a a CM a adus destule schimbări în ierarhia mondială, unele determinate de factori obiectivi, altele, de factori subiectivi. Anglia a dorit să fie organizatoare şi a obţinut acest lucru. Anglia a dorit ca toate meciurile ei să se dispute la Londra, pe stadionul Wembley şi s-a aprobat. Apoi, Brazilia era în schimbare de generaţie, "bătrânii" cu care câştigase două titluri abandonând aproape toţi, iar Pele fiind din nou accidentat. (A jucat un singur meci întreg, cel câştigat împotriva Bulgariei, dar l-a încheiat... într-un picior, Ivan Vuţov accidentându-l serios. Cu Ungaria n-a jucat, fiind nerefăcut, iar împotriva Portugaliei a jucat doar o jumătate de oră, Morais "terminând" ce începuse Vuţov. Cum pe vremea aceea nu erau permise înlocuirile, Brazilia a jucat o oră în inferioritate numerică...) În fine, celelalte reprezentante ale Americii au avut o prestaţie modestă, neajungând măcar în semifinale. O surpriză plăcută a constituit-o echipa RPD Coreeană, care în grupă a bătut Italia, iar în sferturi a condus Portugalia cu 3-0 în minutul 24!

România n-a reuşit nici de data asta să-şi depăşească adversarele din preliminarii, terminând abia pe locul al treilea într-o grupă cu Portugalia, Cehoslovacia şi Turcia. Iată parcursul ei:

România - Turcia 3-0 (1-0). Au marcat: N. Georgescu, Mateianu, Creiniceanu.
România - Cehoslovacia 1-0 (1-0) Mateianu
Portugalia - România 2-1 (2-0) S. Avram.
Cehoslovacia - România 3-1 (1-1) Dan Coe
Turcia - România 2-1 (1-0) N. Georgescu
România - Portugalia 2-0 (2-0) Pârcălab, Al. Badea

Singura consolare este că Portugalia, care s-a calificat, a ocupat locul al treilea în lume...

În privinţa Angliei, oficialii au făcut tot ce le stă în putinţă să o scoată campioană şi, până la urmă, au reuşit, ce-i drept, nu fără emoţii.

Grupa 1

Anglia - Uruguay 0-0
Franţa - Mexic 1-1 (0-0)
Hauser - Borja
Uruguay - Franţa 2-1 (2-1)
Roja, Cortes - De Bourgoing
Anglia - Mexic 2-0 (1-0)
B. Charlton, Hunt
Uruguay - Mexic 0-0
Anglia - Franţa 2-0 (1-0)
Hunt 2

1. Anglia	3	2	1	0	4-0	5
2. Uruguay	3	1	2	0	2-1	4
3. Mexic	3	0	2	1	1-3	2
4. Franţa	3	0	1	2	2-5	1

Calificate Anglia şi Uruguay

Grupa 2

RFG - Elveţia 5-0 (3-0) Held, Haller 2 (unul din 11 m), Beckenbauer 2
Argentina - Spania 2-1 (0-0)
Artime 2 - Pirri
Spania - Elveţia 2-1 (0-1)
Sanchis, Amancio - Quentin
RFG - Argentina 0-0
Argentina - Elveţia 2-0 (0-0)
Artime, Onega
RFG - Spania 2-1 (1-1)
Emmerich, Seeller - Fusto

1. RF Germană	3	2	1	0	7-1	5
2. Argentina	3	2	1	0	4-1	5
3. Spania	3	1	0	2	4-5	2
4. Elveţia	3	0	0	3	1-9	0

Calificate RFG şi Argentina

Grupa 3

Brazilia - Bulgaria 2-0 (1-0)
Pele, Garrincha
Portugalia - Ungaria 3-1 (1-0)
Augusto 2, Torres - Bene
Ungaria - Brazilia 3-1 (1-1)
Bene, Farkas, Meszoly (din 11 m) - Tostao
Portugalia - Bulgaria 3-0 (2-0)
Vuţov (autogol), Eusebio, Torres
Portugalia - Brazilia 3-1 (2-1)
Simoes, Eusebio 2 - Hildo
Ungaria - Bulgaria 3-1 (2-1)
Davidov (autogol), Meszdy, Bene - Asparuhov

1. Portugalia	3	3	0	0	9-2	6
2.Ungaria	3	2	0	1	7-5	4
3. Brazilia	3	1	0	2	4-6	2
4. Bulgaria	3	0	0	3	1-8	0

Calificate Portugalia şi Ungaria

Grupa 4

URSS - RPD Coreeană 3-0 (2-0)
Malofeev 2, Cenişevski
Italia - Chile 2-0 (1-0)
Mazzola, Harison
Chile - RPD Coreeană 1-1 (1-0)
Marcos (din 11 m) - Pak Seung Jin
URSS - Italia 1-0 (0-0)
Cislenko
RPD Coreeană - Italia 1-0 (1-0)
Pak Do Ik
URSS - Chile 2-1 (1-1)
Parkuian 2 - Marcos

1. URSS	3	3	0	0	6-1	6
2. RPD Coreeană	3	1	1	1	2-4	3
3. Italia	3	1	0	2	2-2	2
4. Chile	3	0	1	2	2-5	1

Calificate URSS şi RPD Coreeană

Sferturi de finală

Anglia - Argentina 1-0 (0-0) Hurst
RFG - Uruguay 4-0 (1-0)
Haller 2, Beckenbauer, Seeller
URSS - Ungaria 2-1 (1-0)
Cislenko, Parkuian - Bene
Portugalia - RPD Coreeană 5-3 (2-3)
Eusebio 4 (două din 11 m), Augusto - Pak Seun, Li Don Von, Ian Sun Kok

Semifinale

RFG - URSS 2-1 (1-0)
Haller, Beckenbauer - Parkuian
Anglia - Portugalia 2-1 (1-0)
B. Charlton 2 - Eusebio (din 11 m)

Finala mică (pentru locul 3)

Portugalia - URSS 2-1 (1-1)
Eusebio, Torres - Malofeev

Finala - Meci cu suspens şi... semne de-ntrebare

Eram student la Cluj şi-am văzut acea finală în clubul căminului "Avram Iancu", unde un prieten mi-a ţinut loc în primul rând de scaune încă din noaptea de 29/30 iulie. Ca niciodată, ţineam cu nemţii, fiindcă prea trăseseră, până atunci, englezii spuza pe turta lor. A fost o întâlnire pe care nu poţi s-o uiţi, în care învingătorul putea fi oricare. Nici acum, după atâţia ani şi după ce am revăzut faza din minutul 100 de zeci de ori, n-aş putea jura că golul lui Hurst a fost gol! Atacantul englez a şutat formidabil, mingea a lovit transversala, apoi pământul, după care a revenit în teren. Bahramov, tuşier pe partea aceea, a rupt-o la fugă, cu fanionul în mână, spre centrul terenului, iar elveţianul Dienst, arbitrul de centru, a validat golul... A fost lovitura care i-a îngenunghiat pe teutoni, golul al patrulea, din finalul prelungirilor, fiind doar bomboana de pe colivă.

Anglia - RFG 4-2 (2-2)
Hurst 18, 100, 120, Peters 78 - Haller 15, Weber 90
Anglia: Banks - Cohen, J. Charlton, Moore, Willson - Ball, B.Charlton, Stiles, Peters - Hunt, Hurst.
RF Germania: Tilkowski - Hottges, Schulz, Weber, Schnellinger-Haller, Beckenbauer - Seeler, Held, Overath, Emmerich
Stadion Wembley. Sepctatori 95.000
Arbitru Gottfried Dienst (Elveţia)
Golgetarul turneului a fost Ferreira da Silva "Eusebio" (Portugalia) cu 9 goluri marcate. Născut în Mozambic în 1942, a făcut carieră la Benfica Lisabona (1961-1975), în perioada de glorie a acesteia, câştigând de 11 ori campionatul, de cinci ori Cupa Portugaliei, de două ori Cupa Campionilor Europeni, de două ori "Gheata de aur" acordată celui mai eficace fotbalist din Europa. A jucat de 63 de ori în reprezentativă, marcând 40 de goluri.

În absenţa lui Pele - deşi au mai fost fotbalişti de mare valoare la acest turneu final - dacă ar fi să-i amintesc doar pe englezul Bobby Charlton, pe germanul Franz Beckenbauer, pe rusul Igor Cislenko, pe ungurul Ferenc Bene - Eusebio i-a depăşit pe toţi, având o contribuţie esenţială la clasarea Portugaliei pe locul 3 în lume, performanţă pe care n-avea s-o mai repete.

N.I. DOBRA

Fotbal/Divizia A

"Momentul ZERO n-a existat!"

Dinamo este la al cincilea meci consecutiv în care n-a mai cunoscut victoria, având trei egaluri "acasă" şi două înfrângeri, Rapidul a luat-o pe coajă în "Cotroceni". Pari tentat să spui că, gata, campionatul nostru a devenit, vorba unei reclame la detergenţi, "mai alb, mai strălucitor". Ne uităm, însă, la Gloria Bistriţa - Ceahlăul, sau la FC Argeş - Petrolul, şi ne dăm seama că ne-am înşelat amarnic. Pentru unii "Momentul ZERO" n-a existat. Este totuşi, o întrebare. Dacă şi aşa Halagian a făcut jocul Petrolului, de ce n-au câştigat ploieştenii?

Scurt şi la obiect

FC Naţional - Rapid 1-0 (1-0)

Gabi Popescu a marcat singurul gol al meciului în secunda 40, după care ambele echipe au alergat în van după un nou gol. Pentru elevii lui Viorel Hizo această înfrângere ar putea însemna ieşirea din lupta pentru titlu, însă cum la noi orice este posibil, multe se mai pot întâmpla.

Altfel, criza de atacanţi de la echipa naţională ar putea avea un final. Mai erau vreo cinci minute de joc când, la un corner al Rapidului, hop şi Stelea în careul "bancarilor". Mingea însă s-a încăpăţânat să-l bage-n seamă, astfel că Stelică s-a întors spăşit între propriile-i buturi.

O întrebare: de fapt, de ce n-au câştigat ploieştenii?

FC Argeş - Petrolul 1-1 (1-1)

Scăpată din lupta pentru retrogradare, datorită "profesorului" Hala, FC Argeş îşi permite să îi ajute şi pe cei necăjiţi că, deh, nu se ştie când ai nevoie de o mână întinsă sau de vreun codru de pâine. Astfel că tragi-comedia de la Piteşti s-a încheiat cu un 1-1 de salon, dichisit cu oozonaci şi-un pahar de vin roşu, că tot se apropie Paştile. Todoran a deschis scorul din 11 metri, în minutul 3, M. Radu a egalat în minutul 42. Mă chinuie o întrebare. Dacă tot s-au înţeles, de ce n-a câştigat Petrolul, că era mai echitabil?

Ca-ntre prietini...

Gloria Bistriţa - Ceahlăul 2-0 (1-0)

Legăturile de prietenie dintre Jean Pădureanu şi Gheorghe Ştefan, patronii celor două formaţii, se ştiu, nu au fost "chitite" niciodată. Cei doi se simpatizează, se pupă pe unde se văd şi pe unde-apucă, şi la nevoie se ajută unul pe altul. Cum Ceahlăul are +1 la "adevăr" şi n-are de ce să tragă la o cupă europeană, fiindu-i interzis după scandalul cu folcloristele, ce nevoie ar fi avut "Pinalti" de punctele de la Bistriţa, mai ales că Gloria nu stă tocmai binişor. Aşa că, 2-0 pentru bistriţeni, Bîrsan (8) şi Coroian (85) fiind autorii golurilor.

În faţa a 75 de spectatori...

Universitatea Craiova - UM Timişoara 0-0

"Lanterna roşie" a scos un egal alb în "Bănie", în faţa a... 75 de oameni care s-au îndurat să dea 150.000 de lei pe un bilet. Cu alte cuvinte, au jucat penibilii contra neputincioşilor.

Victorie în final

Astra Ploieşti - Farul Constanţa 1-0 (0-0)

Mai erau 3 minute din timpul regulamentar de joc când Movilă a marcat singurul gol al meciului, cu capul. În rest, un meci anost, cu puţine ocazii de poartă, de parcă s-ar fi jucat un meci din eşalonul secund.

Degringolada continuă

FCM Bacău - Dinamo 4-2 (2-1)

"Câinii" sunt la al cincilea meci consecutiv în care nu reuşesc să învingă. În ultimele meciuri au făcut trei remize, toate "acasă", şi au pierdut în "Regie" şi la Bacău. Ultima înfrângere va rămâne de referinţă în cartea de istorie, fiind de aşteptat ca patronul moldovean Sechelariu să o propună a sta de-a dreapta lui Ştefan cel Mare. Că tot au bătut băcăuanii pe cei din... ""Ştefan cel Mare".

Au marcat Iodi (7 - autogol), Bădoi (41), Cursaru (55 şi 88, ultimul printr-o splendidă foarfecă, pe spate), respectiv Cl. Niculescu (18) şi Dănciulescu (64).

"Fiara" învinsă

Sportul studenţesc - Oţelul 2-1 (0-0)

"Studenţii" lui Andone au întrerupt şirul de meciuri fără înfrângere al formaţiei lui Marius Lăcătuş. Deşi gălăţenii au deschis scorul în minutul 76, prin Dănuţ Oprea, bucureştenii au revenit şi au obţinut victoria prin golurile lui Stancu (82) şi Diniţă (90).

În sfârşit, victorie

Steaua - FC Braşov 4-0 (3-0)

"Militarii" au reuşit, în sfârşit, să mai obţină şi ei o victorie. Aseară, în "Ghencea", pe-nserat, elevii lui Piţurcă au surclasat o formaţie care se zbate să fenteze retrogradarea. Au marcat Liţă, Neaga, Fl. Dumitru şi Cl. Răducanu. Liţă a fost eliminat în repriza secundă.

Ovidiu BOICA

Etapa a XXIV-a, miercuri, 1 mai 2002

Petrolul Ploieşti - Oţelul Galaţi
FC Braşov - FC Argeş Piteşti
Rapid - Gloria Bistriţa
UM Timişoara - FC Naţional
Dinamo - Univ. Craiova (15.00, TV România 1)
Farul Constanţa - FCM Bacău
Sportul stud. - Astra Ploieşti
Ceahlăul - Steaua (17.00, ProTV)

Clasamentul golgeterilor:

15 goluri - Pancu (Rapid)
14 goluri - Cursaru (FCM Bacău)
11 goluri - Mihalcea (ex-Dinamo), Cl. Niculescu (Dinamo)
10 goluri - Guriţă (Oţelul), Solomon (Ceahlăul)
9 goluri - Gh. Bucur (Sportul stud.), Cl. Răducanu (Steaua).

Clasament

1.Dinamo	23	12	8	3	50-28	44 (+11)
2.FC Naţional	23	11	9	3	34-16	42 (+6)
3.Rapid (*)	23	12	4	7	38-25	39 (+7)
4.Oţelul	23	11	6	6	26-16	39 (+3)
5.FCM Bacău	23	12	2	9	34-31	38 (+2)
6.Steaua	23	11	3	9	35-25	36 (0)
7.Ceahlăul	23	10	4	9	30-29	34 (+1)
8.Gloria	23	10	2	11	22-28	32 (-4)
9.Universitatea	23	8	7	8	30-28	31 (-5)
10.FC Argeş	23	9	4	10	25-29	31 (-5)
11.Astra	23	7	8	8	24-22	29 (-7)
12.Farul	23	7	7	9	26-29	28 (-5)
13.FC Braşov	23	6	7	10	19-26	25 (-8)
14.Sportul	23	7	4	12	27-41	25 (-8)
15.Petrolul	23	4	8	11	20-35	20 (-13)
16.UM Timişoara	23	3	5	15	19-51	14 (-19).

(*) Echipa Rapid a fost penalizată cu un punct după ce s-a retras de pe teren în partida cu FC Braşov, din etapa a XIII-a a Diviziei A.

Dirt-track/ Cupa României

"Argint" pentru Alin Baciu

Vinerea tecută, la Sibiu s-au desfăşurat, pe pista stadionului "Voinţa", întrecerile contând pentru Cupa României la dirt-track. La startul întrecerii s-au aliniat nouă sportivi de la trei cluburi, C.S. Voinţa Sibiu, Sport Club "Gică Voiculescu" Bucureşti şi C.S. Brăila. Organizatorii, în speţă federaţia de specialitate, a decis ca, după cele 7 manşe la care au participat toţi sportivii, să se mai desfăşoare altele două, la care să participe doar primii patru clasaţi. Cu alte cuvinte, cum se numeşte în alte sporturi, un fel de play-off.

La finele primelor 7 manşe, primii patru clasaţi au fost, în ordine, Mircea Agrişan (S.C. "Gică Voiculescu"), Alin Baciu (Voinţa), Alexandru Toma şi Fănică Popa, ultimii doi de la C.S. Brăila. În "play-off", datorită accidentării lui Alexandru Toma, care a căzut şi şi-a fracturat braţul, fiind transportat la Spitalul Judeţean, ierarhia s-a păstrat cu specificaţia că Popa a urcat pe locul 3.

Cel mai bun sportiv al secţiei de dirt-track din cadrul clubului Voinţa, Sorin Ghibu, nu a participat la întrecere din motive medicale. Marius Şoaită s-a clasat al patrulea, iar Mircea Opriş al şaselea.

Pe data de 25 mai se va da startul şi în Campionatul Naţional. Primele două etape vor fi găzduite de Bucureşti.

Ovidiu Boica

Blaza a III-a

Excepţia

Înainte de a ne cufunda în fotbal, să ne ridicăm alături de gimnaştii români şi să le aplaudăm performnţa. Să-i felicităm pe toţi şi să ne bucurăm că printre ei aflăm un sibian, Neluţu Suciu, speranţă certă devenit certitudine şi mândrie a noastră. Felicitări!

Despre fotbal vom spune că luptându-ne să ieşim de sub aripa blaturilor, am intrat sub aripa ridicolului, înregistrând mai puţin de 100 de spectatori la un meci disputat de Universitatea Craiova, pe teren propriu. A trebuit să existe un Gigi Neţoiu ca să înregistrăm ruşinea. Acesta a fixat preţul biletului la stadion ca şi când meciul s-ar fi jucat în bătătura proprie. Privatizare? Nu! Dispreţ suveran pentru peluziştii alb-albaştri şi pentru fotbal, în general, când acesta este doar afacere personală a unui individ ceţos, străin de ideea de sport. Nici n-am fi pomenit numele lui Neţoiu, dacă n-am fi văzut că mişună prin sport atâţia "neţoi" sufocanţi ai cluburilor cu care se mândreau odinioară. Rechinii devoratori de fotbal, dar şi de alte sporturi, nu se mulţumesc cu bazinul Dîmboviţei şi au început să cutreiere prin ţară. Campionatul nostru a devenit o caricatură desenată de câţiva oameni cu vocaţia banului şi fără vreo înclinaţie spre sport. Este de mirare cum se pot umple pagini întregi de ziar cu imitaţie de fotbal pe care o suportă peluzistul fidel balonului rotund.

Când se mai întâmplă câte un meci mai aproape de fotbalul adevărat, dăm de titluri explozive, menite să salveze dezastrul general, să ne facă să credem că excepţia este determinantă, nu leşia săptămânală care ni se administrează.

Întâlnirea de la Bacău a fost cotată ca revenire a fotbalului nostru din coma în care se zbate şi a fost însoţită de strigăte de presă de felul "senzaţii tari în Europa". N-a fost nici o senzaţie tare, dar faţă de ce se joacă în general, a fost o excepţie. FCM Bacău - Dinamo a şi fost numit cel mai frumos meci al campionatului, deşi campionatul nu s-a sfârşit. Se presupune, pe bună dreptate, că aşa ceva nu se va mai repeta. Se recunoaşte, mai pe ocolite, excepţia. Regula o stabilesc aşa numiţii investitori, gen Neţoiu, de care, dacă nu scăpăm repede, scăpăm de fotbal. N-ar fi nimic excepţional.

Mihai Bratu

Biblioteca „ASTRA" - SIBIU

SIBIU

Radu Niculescu: "Nu mă transferaţi"!

Atacantul român al echipei Galatasaray, Radu Niculescu, a spus responsabililor clubului din Istanbul că nu vrea să plece de la această grupare, a anunţat cotidianul "Hurriyet".

"Garanţie din partea lui Radu" a titrat cotidianul citat, care notează că Niculescu a avut o întrevedere cu oficialii clubului Galatasaray, în cursul căreia le-a spus acestora că este dispus să semneze chiar şi un contract în alb pentru a rămâne la gruparea din Istanbul.

"Iubesc foarte mult echipa Galatasaray. M-am adaptat într-un timp foarte scurt la condiţiile de aici şi sunt convins că în sezonul viitor voi fi mai folositor decât am fost în acest an. Nu mă transferaţi. Sunt gata să joc pentru preţul pe care-l doriţi. Pot semna chiar şi un contract în alb", a spus atacantul român care a înscris un gol în minutul 35 al meciului cu Yimpaş Yozgatspor, ultimul din ediţia 2001-2002 a campionatului Turciei.

Presa din Turcia consideră că Niculescu va pleca de la Galatasaray odată cu revenirea lui Fatih Terim pe banca tehnică a echipei din Istanbul.

Tribuna sporturilor

Anul XII, nr. 615, 7 mai - 12 mai 2002

8 pagini 1500 lei

Un lider... Naţional!

PAGINA 8

Învingând cu 1-0 pe Dinamo, graţie golului reuşit din penalti de Sergiu Radu, FC Naţional a preluat şefia clasamentului Diviziei A când mai sunt 5 etape de disputat. Formaţia pregătită de Cosmin Olăroiu are 48 de puncte, unul mai mult decât "câinii roşii". Programul următor o avantajează pe echipa din "Parcul cu Platani", astfel că este foarte posibil ca, la finele sezonului, să avem o altă campioană decât ne-am obişnuit în ultimii 11 ani, când învingătoare au ieşit Dinamo, Steaua sau Rapid.

Programul celor două formaţii

Etapa a XXVI-a	Dinamo - Gloria Bistriţa	Farul - FC Naţional
Etapa a XXVII-a	Steaua - Dinamo	FC Naţional - Sportul stud.
Etapa a XXVIII-a	Dinamo - FC Argeş	Astra - FC Naţional
Etapa a XXIX-a	Petrolul - Dinamo	FC Naţional - FCM Bacău
Etapa a XXX-a	Dinamo - FC Braşov	U. Craiova - FC Naţional

Feyenoord vs. Borussia în finala Cupei UEFA

Mâine seară, cu începere de la ora 21.30, Feyenoord Rotterdam şi Borussia Dortmund îşi vor disputa Cupa UEFA, în cea de-a XXXII-a finală a competiţiei. Cel puţin teoretic, olandezii au prima şansă în a intra, pentru a doua oară - prima dată Feyenoord s-a impus în faza finală în faţa celor de la Tottenham, după 2-2 şi 2-0, în 1974 - deoarece vor evolua pe teren propriu, încă înainte de a demara întrecerea stabilindu-se ca stadionul din Rotterdam să găzduiască actul final.

De cealaltă parte, şi nemţii se află la cea de-a doua finală a competiţiei. În 1993 Borussia a ratat cucerirea trofeului după 1-3 şi 0-3 cu Juventus Torino.

Partida va fi transmisă în direct de postul de televiziune TV România 1.

Gaz metan, la un punct de zona retrogradării

După meciul pierdut, vinerea trecută, la Piteşti, în dauna formaţiei Internaţional din localitate, scor 4-0, Gaz metan Mediaş se află la doar un punct de primul din cele 4 locuri de pe care se retrogradează. Medieşenii au, după 25 de etape, 29 de puncte, unul mai mult decât Universitatea Cluj, Apulum Alba Iulia, Olimpia Satu Mare şi ASA Tg. Mureş.

PAGINA 4

Verona lui Mutu s-a... scufundat

PAGINA 5

Deşi, la un moment dat, Hellas Verona aspira la unul din locurile care i-ar fi asigurat participarea, din sezonul 2002/2003, în Cupa UEFA, formaţia la care evoluează Adrian Mutu a luat drumul Seriei B, la fel ca şi Lecce, echipă pentru care a jucat Gheorghe Popescu. Practic, Verona a retrogradat după înfrângerea din ultima etapă, de la Piacenza, formaţie care, de asemenea, a fost angrenată în lupta pentru evitarea retrogradării.

Ştiri din şah

Mihai Şubă nu ne-a uitat...

✶ Iată o veste bună de pe meleaguri spaniole! Aureolat cu numeroase titluri de campion naţional, Marele Maestru Mihai Şubă, unul dintre cele mai strălucite talente ale şahului autohton, continuă să câştige turnee internaţionale, la o vârstă la care alţii au spus demult adio performanţei. Deşi rezident în Spania, continuă să reprezinte ţara noastră. Recent, s-a încheiat cea de-a XXVII-a ediţie a turneului de la Sevilla, în care pe primele trei locuri s-au clasat, la egalitate de puncte, 7,5 din 9 posibile, Roberto Cifuentes (Spania), Vladimir Epishin (Rusia) şi Mihai Şubă (România). Au participat 187 de jucători. De precizat că, pe lângă Mihai, au fost invitaţi şi alţi doi Mari Maeştri români - Andrei Istrăţescu şi Constantin Ionescu. Din păcate, costurile ridicate de transport, cazare şi masă, plus o taxă substanţială de participare au făcut imposibilă deplasarea acestora. Mixajul între amatorism şi profesionalism nu poate duce decât la eşec!... Adevărata independenţă financiară în şah se obţine numai prin mari performanţe, ce nu pot fi atinse decât prin profesionism.

✶ România nu duce lipsă de talente! O confirmare a celor afirmate o reprezintă faptul că nu este lună din an în care un tânăr sau o tânără să nu se afirme atât în turnee naţionale, cât şi internaţionale. Campionii "en titre" din acest an ai României la seniori, Mircea Pârligras şi Mihai Grünberg, aşteaptă confirmarea FIDE pentru titlurile de Mari Maeştri Internaţionali.

✶ O veste mai puţin bună este eminenta desfiinţare a echipei RATB. Multiplă campioană naţională, reprezentanta tradiţională a României la campionatele europene şi mondiale pe echipe mixte şi care are în componenţa ei şahiste naţionale trece printr-o criză financiară cronică. Din surse neoficiale am aflat că se fac eforturi disperate pentru contactarea şi finanţarea ei de către un sponsor viabil.

✶ Se apropie de sfârşit Campionatul Naţional individual al juniorilor şi copiilor de la Sovata, finala naţională. Telefonic, am aflat că nu mai puţin de 3 sibieni şi un mediesean sunt în cursa directă pentru medalii, asta cu numai 3 runde înainte de finiş. Vom reveni cu rezultatele finale.

Prof. Gheorghe RĂŞINARU

Rezultate bune obţinute de sibieni la Olimpiada Naţională a Sportului Şcolar

(faza finală la şah - mediul rural)

În zilele sfârşitului de săptămână ce a trecut, la Satu Mare, în organizarea Inspectoratului Şcolar Judeţean şi a Liceului cu profil sportiv Satu Mare, s-a desfăşurat faza finală a Olimpiadei Naţionale a Sportului Şcolar la Şah, rezervată şcolilor generale din mediul rural.

La competiţie au participat elevi din 23 de judeţe (băieţi şi fete), judeţul Sibiu fiind reprezentat de Georgiana Popescu (clasa a VII-a A) şi Florin Ciprian Lomotă (clasa a VII-a C), ambii de la Grupul Şcolar Industrial de Construcţii Maşini Mârşa, câştigători ai fazei judeţene a concursului.

În urma desfăşurării partidelor, extrem de disputate şi interesante de altfel, mârşeanca Georgiana Popescu a reuşit performanţa de a se clasa pe locul III, după reprezentantele judeţelor Hunedoara (Iovan Andreea, Vaţa de Jos) şi Constanţa (Haginean Ancuţa - Oltina).

Florin Ciprian Lomotă a reuşit, la finalul competiţiei, clasarea pe un merituos loc 12.

Organizatorii au oferit câştigătorilor cupe, diplome, medalii şi premii în bani.

Profesorul Marius Şuşu, însoţitorul elevilor mârşeni la acest concurs, a dorit să aducă, şi pe această cale, mulţumiri gazdelor şi organizatorilor de la Satu Mare pentru excelentul program şi condiţiile de concurs şi cazare ireproşabile oferite.

Dan FRÂNCU

CAMPIONATUL JUDEŢEAN DE FOTBAL

Zona Sibiu

O etapă fără schimbări esenţiale în cele două clasamente

Seria I ✶ **Păltiniş - Oltul 1-0 (0-0).** Partidă de certă calitate, viu disputată şi spectaculoasă, la Răşinari, între cele două combatante bine pregătite, de forţe apropiate, ce-au făcut o generoasă risipă de efort pentru cucerirea celor 3 puncte puse în joc, încheiată cu o victorie la limită, dar absolut meritată a amfitrionilor, graţie golului înscris de S. Bratu, în min.56 ✶ **Vulturul - FC Fortuna 6-0 (2-0).** Unsprezecele din Poplaca s-a impus extrem de lejer în faţa unei formaţii sibiene lipsite de personalitate şi mult prea blazate. Autorii golurilor, N. Oprişiu (min.10, 35), O. Bianu (min.63), M. Ciontea (min.64) şi N. Radu (min.87, 90) ✶ **Lions Club - Voinţa 2-1 (2-0).** Tratându-şi cu nepermisă superioritate partenerii de întrecere din Roşia, vurpărenii - care au ratat numeroase bune ocazii - s-au zbătut serios în mitanul secund, pentru păstrarea avantajului în prima repriză, când au punctat prin G. Aldea (min.17) şi I. Burghiu (min.25). Cu câteva secunde înaintea fluierului arbitrului, oaspeţii au marcat prin I. Mănuţă meritatul lor gol de onoare ✶ **Avântul - AMSO 3-0** ✶ **Construcţii - FC Central 0-3.** Echipele învinse s-au retras din campionat.

Seria a II-a ✶ **Silvatex - Gloria 3-0 (0-0).** După o repriză albă, în care formaţia din Loamneş a rezistat cu brio în faţa atacurilor dezlănţuite ale orlăţenilor, lidera autoritară a topului, abordând mai lucid a doua parte a confruntării, s-a detaşat clar, în urma spectaculoaselor goluri reuşite de I. Lazăr (min.59), R. Botoroagă (min.64) şi S. Tatu (min.73) ✶ **Euroil - Cibinul 3-2 (1-1).** Cele două vechi şi tradiţionale combatante ale acestui eşalon fotbalistic au oferit publicului din Sălişte - cum a făcut-o de nenumărate ori până acum - o partidă de foarte bună valoare, atractivă şi spectaculoasă, presărată cu numeroase şarje ofensive la ambele porţi, încheiată cu biruinţa meritată a gazdelor. Au punctat: F. Bărbuş (de două ori), cu N. Radu, în contul sălăştenilor, D. Lazăr şi C. Ivănuş, pentru echipa din Cristian ✶ **Viitorul - Hapomex 2-3 (1-0).** Întrecere extrem de echilibrată pe terenul din Rusciori, încheiată cu izbânda surprinzătoare, dar de nimeni contestată a oaspeţilor. Au punctat: M. Maşca (min.51) şi C. Popa (min.58, 61), în contul formaţiei din Ruşi, F. Sighea (min.11) cu F. Dancu (min.62) pentru gazde ✶ **Vulturii Şura Mică - Flacăra Şura Mare 8-0 (3-0).** Victorie clară şi confortabilă a localnicilor realizată graţie golurilor reuşite de M. Couran (min.1, 67), D. Bălănoiu (min.24, 83), I. Lăcureanu (min.27), G. Vasiu (min.69), I. Cercea (min.72) şi V. Ghera (min.78).

Clasament - Seria I:

1. FC Central Sibiu	15	11	1	3	61-17	34
2. Lions Club Vurpăr	15	10	0	5	39-27	30
3. Păltiniş Răşinari	14	9	2	3	33-16	29
4. Oltul Turnu Roşu	15	9	2	4	33-27	29
5. Vulturul Poplaca	15	7	2	6	46-34	23
6. AMSO Sibiu	15	5	2	8	20-30	17
7. Avântul Mohu	15	5	2	8	17-33	17
8. Construcţii Sibiu	15	5	0	10	18-35	15
9. FC Fortuna Sibiu	15	4	2	9	20-30	14
10. Voinţa Roşia	14	1	1	12	17-61	4

Clasament- Seria a II-a:

1. Silvatex Orlat	14	12	1	3	51-12	37
2. Euroil Sălişte	14	11	0	2	69-26	33
3. Cibinul Cristina	13	9	2	5	47-15	29
4. Gloria Loamneş	13	8	0	7	37-20	24
5. Unirea Miercurea	13	6	0	8	30-34	18
6. Vulturii Şura Mică	13	4	1	9	17-30	13
7. Viitorul Rusciori	13	4	0	11	19-44	12
8. Hapomex Ruşi	14	3	0	12	18-71	9
9. Flacăra Şura Mare	13	1	0		17-53	3

Zona Mediaş

Tractorul Ighiş şi Gloria Şmig continuă bătălia pentru promovare

✶ **Tractorul - Recolta Moşna 7-1 (3-1).** Evoluând excelent pe propriul teren, lidera clasamentului a realizat scorul record al acestei etape, învingând, fără drept de apel, o adversară modestă, depăşită în toate compartimentele, în urma golurilor înscrise de F. Boaru (min.4, 78), V. Turean (min.9), I. Palfi (min.36) şi C. Haşegan (min.47, 55, 84), respectiv O. Podar (min.13). ✶ **May R. Buzd - Stăruinţa 3-1 (1-1).** După o primă repriză egală, în care echipa din Laslea a modificat cea dintâi tabela de scor, graţie golului marcat în min.7 de I. Ţoţea, amfitrionii au controlat cu autoritate ostilităţile, impunându-se clar, datorită golurilor reuşite de E. Rafa (min.20), O. Ganea (min.52) şi F. Răfăilă (min.81). ✶ **Metalul - Avântul Mălângrav 5-2 (2-1).** Metalurgiştii din Copşa Mică s-au întrebuinţat serios pentru a se detaşa de o parteneră extrem de ambiţioasă şi tenace. Au punctat F. Hampu (min.17), C. Folea (min.43), R. Moldovan (min.48), C. Popa (min.52) şi I. Şeică (min.73) în contul gazdelor, C. Alexandru (min.36) cu I. Zlatea (min.87) pentru învinşi. ✶ **Voinţa - Flapo 2-3 (0-2).** Unica victorie în deplasare în această rundă a fost realizată de campioana "en titre" la Hoghilag, golurile păucnenilor fiind marcate de C. Boţoc (min.28), L. Cobzaru (min.32) şi Păcurar (min.76), pentru gazde punctând în minutele 83 şi 89 C. Puică şi M. Bălan. ✶ **Viitorul - Speranţa 5-1 (1-1).** Doar în prima parte a partidei, teamul din Biertan a rezistat atacurilor dezlănţuite ale foştilor divizionari D., care în final s-au distanţat meritat ca urmare a golurilor marcate de S. Dan (min.10), T. Cojocaru (min.55, 88), M. Cornea (min.80) şi H. Madu, respectiv F. Butunaru (min.18). ✶ **Gloria Şmig - FC Valchid 5-1 (2-0).** Fruntaşa topului la "adevăr" s-a impus cu extremă uşurinţă în faţa unei adversare incomode şi arţăgoase, care şi-a apărat cu abnegaţie şi tenacitate şansele. Autorii golurilor: I. Puşcă (min.29, 42), M. Mărginean (min.55, 75) şi C. Mureşan (min.76), respectiv D. Maia (min.65). ✶ **Recolta Alma - Dacia 3-0.** Formaţia din Aţel nu s-a prezentat pe teren.

Clasamentul

1. Tractorul Ighiş	21	15	1	5	77-34	46
2. Gloria Şmig	20	15	1	4	73-34	46
3. Metalul Copşa Mică	21	14	2	5	69-37	44
4. Flapo Păucea	20	13	2	5	65-32	41
5. Viitorul Târnava	18	11	0	7	49-347	33
6. FC Valchid	21	9	2	10	40-43	29
7. Recolta Alma	21	9	1	11	42-39	28
8. Stăruinţa Laslea	21	9	0	12	40-57	27
9. Speranţa Biertan	21	8	2	11	48-50	26
10. ASA Valea Viilor	19	7	2	10	49-56	23
11. Voinţa Hoghilag	19	7	1	11	51-50	22
12. Recolta Moşna	19	7	1	11	33-62	22
13. Dacia Aţel*	19	7	1	11	42-56	16
14. May R. Buzd	20	5	1	14	20-77	16
15. Avântul Mălâncrav	20	4	1	15	24-67	13

* Echipă penalizată cu 6 puncte.

Sancţiuni dictate de Comisia de Fotbal Mediaş unor echipe din Campionatul Judeţean

Etapa a XVI-a: Jocul Dacia Aţel - Speranţa Biertan (1-1 pe teren) se omologhează cu 3-0, oaspeţii utilizând pe D. Moraru cu 4 cartonaşe galbene, amendaţi cu 40.000 lei.

Etapa a XVII-a: Partida Voinţa Hoghilag - Metalul Copşa Mică (pe teren 2-4) se omologhează cu 3-0, metalurgiştii evoluând cu C. Popa în stare de suspendare pentru cumul de avertismente. Amendă 40.000 lei.

Etapa a XIX-a: Confruntarea dintre FC Valchid - Metalul C.M. (2-2 pe teren), omologat cu 0-3, M. Aldea de la gazde fiind suspendat pentru 4 cartonaşe galbene şi amendat cu 40.000 lei.

Jocul Avântul Mălângrav - Recolta Alma (1-1 pe teren), omologat cu 3-0, aspeţii utilizându-l pe V. Lepădat cu 4 cartonaşe galbene. Amendă 40.000 lei.

Etapa a XX-a: Partida Dacia Aţel - Recolta Moşna (întreruptă în minutul 87, la scorul de 1-1) se omologhează cu 0-3. Pentru incidentele petrecute s-a hotărât: depunctarea echipei Dacia cu 6 puncte; suspendat terenul pe o perioadă de un an; amendată formaţia-gazdă pentru lipsă de organizare cu un milion de lei; suspendaţi pe un an jucătorii I. Todea, I. Aldea şi E. Ulereu, iar i. Pintea suspendat pe o perioadă de 6 luni; câte 6 etape de suspendare vor ispăşi jucătorii S. Moldovan, G. Moldovan şi A. Pintea.

Tribuna sporturilor

Fondat în 1990
Str. G. Coşbuc, nr. 38, 2400
Tel. 21.12.81; 43.31.93
Tel./Fax. 21.41.41
Editat de Casa de Presă şi Editură Tribuna
ISSN 1220-3467
Tiparul executat la SC Tipotrib SRL

Consiliul de Administraţie
Emil David - director general
Mircea Biţu - director editorial
Colectivul redacţional
Ovidiu Boica - şef departament
N.I. Dobra, Mihai Bratu - seniori editori
Marius Ionescu, Dragoş Bako - reporteri
Ramona Popa, Victor Cociu, Gheorghe Răşinaru, Avram Besoiu - colaboratori
Fred Nuss, Daniel Bălţat - foto

Fotbal/Divizia D

Lidera s-a detaşat în clasament

● **Romanofir - Sparta 3-3 (1-1)**. Cele două vechi combatante cu frumoase şi onorante state de serviciu în soccerul judeţean au oferit numerosului public prezent în tribunele micuţe dar cochete ale renovatului stadion tălmăcean un veritabil spectacol fotbalistic, pigmentat cu numeroase faze de mare rafinament, incandescente şi spectaculoase la ambele buturi, mult nu doar peste nivelul eşalonului din care fac parte, dar chiar şi al diviziei imediat superioare, răsplătit din plin şi deseori cu vii şi meritate aplauze. Confruntarea a fost apreciată, plăcând în mod deosebit pentru dăruirea totală, nemăsurata ambiţie şi abnegaţia cu care cele două beligerante şi-au apărat şansele, fără a depăşi decât extrem de rar limitele regulamentului.

Medieşenii pregătiţi minuţios de o bună perioadă de severul antrenor I. Duma - etalând aceeaşi concepţie modernă de joc, în care sobra şi elastica lor apărare nu se complică inutil, fundaşii laterali transformându-se pe rând în autentice extreme de învăluire în atac, iar mijlocaşii în afara unui presing sufocant făcut pentru destrămarea acţiunilor rivale, iniţiază şi participă efectiv la construcţia şi finalizarea şarjelor ofensive - au combinat ingenios, ajungând mai des în careul din faţa porţii apărate de juniorul R. Cristea. Amfitrionii au răspuns jocului etalat de valoroşii lor parteneri de întrecere cu un marcaj sever administrat masivului C. Rău şi numeroase baloane lansate în adâncime pentru percutantele lor vârfuri de lance I. Fiţea şi L. Pătru, din păcate insuficient susţinuţi de linia mediană, silită să stea cantonată în preajma propriilor buturi pentru a veni în ajutor apărării lor, prinsă deseori pe picior greşit de viclenele incursiuni ale adversarei. Inspirată ideea mentorului tehnic textilist, I. Păţan care, la scorul de 1-3, a solicitat vigurosului fundaş A. Bîrză să vină în spatele percutanţilor săi atacanţi, lucru benefic ce-a dus la realizarea meritatei remize finale.

Partida a debutat cu o periculoasă incursiune a puternicului fundaş medieşean A. Deteşan, dar şutul acestuia din minutul 1 ocoleşte de puţin ţinta. Peste 3 minute A. Bîrză ratează o imensă ocazie la butul din faţă, pentru ca, exact după 60 de secunde, C. Rău, infiltrat în careul de 16 m rival, să şuteze violent pe lângă bară. Atacurile se succed cu repeziciune de la un but la celălalt şi în minutul 15 găsit inspirat în careul advers de K. Szoke lobează balonul peste R. Cristea, deschizând scorul. Gazdele reacţionează prompt, sunt primii la minge şi după 12 minute I. Fiţea lansat de I. Chircă scapă pe marginea terenului, centrează ideal şi L. Pătru trimite un voleu necruţător aducând egalitatea pe tabela de marcaj.

Startul reprizei secunde se va dovedi total nefericit pentru tălmăceni. În minutul 46, A. Deteşan demarează impetuos pe aripa dreaptă, driblează doi adversari, centrează perfect şi S. Szasz înscrie sec: 1-2. După exact un minut va fi rândul autorului precedentelor goluri să-l servească ideal pe C. Rău şi acesta punctează precis: 1-3.

Nu trec decât puţine secunde şi textiliştii au ocazia săreducă din handicap, dar M. Popa respinge de pe linia porţii. În minutul 50 centrarea lui Fiţea va fi reluată peste transversală de L. Pătru. Peste două minute K. Szoke şutează înşelător de la 16 m, dar R. Cristea respinge în corner, pentru ca tot el să scape din mâini balonul la o fază simplă de joc, dând emoţii coechipierilor. În minutul 62 nou introdusul în teren I. Rus lansat de A. Bârză centrează perfect şi D. Popescu punctează din apropiere: 2-3. Gazdele atacă dezlănţuit şi în min.65 L. Pătru trimite balonul spre gol, dar portarul I. Nicolae salvează miraculos cu palma. În min.80 neobositul I. Fiţea lansat pe partea stângă centrează în careul mic advers, L. Pătru deviază mingea cu capul spre D. Popescu, iar acesta o expediază în plasă, egalând. Medieşenii revin în atac, dar bombele expediate de C. Rău şi S. Szasz trec milimetric pe lângă lateralele porţii rivale.

Raport de cornere 6-5 în favoarea oaspeţilor, din rândul cărora am reţinut prestaţiile deosebite ale lui A. Deteşan, S. Szasz, P. Marcu, I. Popa şi C. Jiga, ca şi pe cele ale lui I. Fiţea, D. Popescu, L. Pătru, S. Rus şi M. Gheorghe de la amfitrioni. Atent, corect, prompt în decizii şi discret, asigurând o perfectă cursivitate jocului, arbitrajul brigăzii sibiene alcătuită din centralul L. Duca, cu asistenţii I. Câmpean şi D. Ciocănea. ● **Textila - ASA 2-0 (2-0).** Dintru început ţin să menţionez faptul că, deşi a învins, fără a depune serioase eforturi o parteneră de întrecere arţăgoasă, incomodă şi enervant de belicoasă, detaşându-se la 6 puncte distanţă de principala sa contracandidată la cucerirea titlului, lidera autoritară a clasamentului n-a convins în totalitate şi n-a satisfăcut decât prin rezultat numeroşii şi credincioşii ei suporteri din Cisnădie, dornici s-o vadă şi să-i aplaude evoluţiile din sezonul viitor în eşichierul fotbalistic al diviziei C.

Abordând întâlnirea cu o nepermisă doză de superficialitate, mult prea încrezători în propriile puteri, apatici şi chiar comozi, cisnădienii - urmăriţi din tribune de emisari spioni ai viitoarei rivale din eventualul baraj de promovare - antrenându-se parcă deliberat în jocul obstrucţionist şi lipsit de orizont practicat de militari, au practicat un fotbal stereotip, cu puţine faze periculoase la buturile din faţă, cu pase telefonate şi previzibile, multe din ele destinate cu obstinaţie adversarilor, fotbal ce nu semăna deloc cu cel oferit spectatorilor în disputele cu Sparta, Gaz Metan II, Romanofir, ori CS "U" SOPO. Din această cauză - paradoxal - cele mai mari ocazii de gol au aparţinut sibienilor, care s-au găsit în 3 situaţii singuri doar cu portarul L. Achim în faţă, acesta deviind în corner şutul de la 2 metri expediat de D. Câmpean, alte două centrări periculoase ale acestuia trecând prin faţa porţii goale cisnădiene, la întâlnirea cu una din ele (la scorul de 2-0) întârziind cu o fracţiune de secundă L. Ştefănescu. În rest, dominare continuă şi oarbă a amfitrionilor, care totuşi au punctat de două ori. Prima dată în min.8, când lovitura liberă de la circa 18 m a fost magistral executată în vinclu de D. Zămăcău (şi el apoi intrat în anonimat), a doua oară în min.40 când inimosul fundaş A. Bârgan demarat pe extrema dreaptă centrează impecabil în careul militar şi M. Popescu, venit la întâlnire,reia fulgerător în plasă, în ciuda disperatului plonjon al lui R. Raica, acesta opunându-se inspirat în secunda repriză la două imense oportunităţi cisnădiene.

Din cei 26 combatanţi intraţi în teren am reţinut strădaniile şi prestaţiile lui A. Bărgan, M. Popescu, I. Ionuş şi I. Precup de la textilişti, M. Dobriţan, D. Câmpean, L. Creangă şi F. Iacob de la învinşi. A arbitrat cu supărătoare greşeli, tolerant faţă de protestele jucătorilor, lent şi departe de faze, cu multiple decizii dictate anapoda, centralul sibian G. Streza (altminteri un excelent tuşier), de multe ori pus în dificultate de semnalizările, neconforme cu realitatea, ale asistenţilor L. Sopa şi F. Molie (care a greşit mai puţin). ● **CS Agnitex - Carpaţi Mecanica 5-2 (2-1).** Fosta campioană a capotat fără drept de apel la Agnita, în faţa unei formaţii în plină ascensiune, care şi în inferioritate numerică, după eliminarea lui N. Rognean pentru primirea celui de-al doilea avertisment, a continuat să stea la cârma ostilităţilor, impunându-se categoric. Au punctat S. Marin (min.21), V. Ghib (min.35, 64), M. Oliu (min.83) şi C. Avram (min.86) în contul învingătorilor, V. Burciu (min.28) cu M. Băzăvan (min.89) pentru oaspeţi. ● **Progresul Dumbrăveni - Gaz Metan II 0-9 (0-4).** În excelentă dispoziţie de joc şi practicând acelaşi fotbal rapid, cursiv şi spectaculos, garnitura secundă a divizionarei B. medieşene s-a detaşat confortabil de o adversară tânără şi neexperimentată, datorită golurilor marcate de A. Briciu (min.12, 32, 35), C. Peter (min.30 din penalti), L. Fărcaş (min.50), C. Bunea (min.60), Ferent Popescu (min.63, 73) şi I. Popa (min.82). ● **Romipel Cordia - Progresul Terezian 4-1 (3-0).** Pe linia evoluţiilor bune cu care ne-a obişnuit în ultima perioadă, formaţia gazdă - prestând în prima repriză un joc rapid, avântat şi extrem de eficace - s-a desprins clar de o tânără parteneră de întrecere, care a ieşit la atac doar spre finalul întâlnirii, când rivalii mulţumiţi de rezultat au ridicat piciorul de pe acceleraţie. Au marcat N. Sârbu (min.11), M. Măsaru (min.16, 40) şi V. Stănuleţ (min.66), respectiv M. Baca (min.73). ● **Sevişul - Fl. Roşie 7-0 (4-0).** Învinşi în ultimele 4 runde şi dornici să se reabiliteze în faţa propriilor spectatori, şelimbărenii acţionând cu aplomb şi dezinvoltură s-au impus categoric în dauna unsprezecelui din Cârţa, căruia i-au aplicat o corecţie severă. Autorii golurilor D. Pârvu (min.3, 24, 29), A. Kosa (min.14 în propria poartă) şi A. Finciu (min.60, 69 şi 81). ● **Avântul - Romdor 1-3 (1-1).** Marea surpriză a etapei s-a consemnat la Dârlos, unde echipa locală, extrem de redutabilă în propriul fief, a cedat nescontat în faţa unei tinere adversare, mai slab cotată la bursa valorilor, situată la apreciabilă distanţă de ea în clasament. Au punctat V. Stănescu (min.10), F. Oprea (min.71) şi A. Fleşer (min.80) în contul sibienilor, D. Şerban (min.23) pentru învinşi. ● **Sticla - Unirea 2-0 (1-0).** Partidă extrem de viu disputată la Avrig, între două tinere formaţii la fel de ambiţioase, încheiată cu biruinţa meritată a sticlarilor din localitate, graţie golurilor reuşite în minutele 33 şi 89 de V. Julei, ocnerii ratând o bună situaţie de a înscrie.

A.T.

Clasamentul

1. Textila Cisnădie	26	22	1	3	75-25	67
2. CS "U" SOPO Sibiu	26	19	4	3	69-27	61
3. Sparta Mediaş	27	19	3	5	95-21	60
4. Carpaţi Mecanica M.	26	18	1	7	100-31	55
5. Gaz Metan II M.	27	17	3	7	76-26	54
6. CS Agnitex A.	26	15	3	8	67-36	48
7. Romanofir Tălmaciu	26	13	4	9	78-47	43
8. Romipel Cordia S.	26	12	4	10	57-70	40
9. Avântul Dârlos	26	12	1	13	39-47	37
10. Sevişul Şelimbăr	26	11	2	13	81-79	35
11. Progresul Terezian	26	9	3	14	44-67	30
12. ASA Sibiu	27	8	3	16	42-56	27
13. Sticla Avrig	27	8	3	16	46-72	27
14. Fl. Roşie Cârţa	26	7	3	16	48-103	24
15. Progresul Dumbrăveni	25	7	1	17	49-98	22
16. Romdor Sibiu	26	5	2	19	37-90	17
17. Unirea Ocna Sibiului	27	0	1	26	15-123	1

CONTRASTE

AMURGUL PLIN DE AMAR AL UNEI VIEŢI DEDICATE COMUNITĂŢII

Cu umbrele şi licăririle lui, trecutul face parte din viaţa noastră precum şi din viaţa unei urbe. Evenimente, realizări şi fapte pregnante sunt legate adesea de unele persoane care au lăsat amprente personale în urma lor. Mulţi dintre ei au contribuit prin dăruire dezinteresată la ridicarea prestigiului oraşului lor natal sau adoptiv. Deşi constituie un arc peste timp, omagierea unora dintre aceste personalităţi marcante, în majoritatea cazurilor, se întâmplă post mortem.

Un memento scriptic i se cuvine lui **Dezideriu Heintz** promotorul "orientării pentru toţi" şi al recordului mondial de participare cu atât mai mult cu cât în zecile de ani nu a urmărit ambiţii personale ci beneficiul unui oraş întreg.

Puţini mai ştiu că, în spatele "fenomenului Sibiu" al orientării se afla un mănunchi de oameni, în frunte cu Dezideriu Heintz, creierul şi sufletul "orientării pentru toţi", animator pasionat al tuturor din anturajul său. Prin puterea sa de convingere şi cu multă diplomaţie a reuşit să cucerească pentru acţiunile lui, ca parteneri ori susţinători, toate organele şi organizaţiile locale, iar prin demersurile sale a atras spre mişcarea în aer liber un număr crescând de beneficiari. Mass-media vremii (Tribuna Sibiului, Die Woche şi cele centrale) a îmbrăţişat de la bun început "cauza" şi a contribuit esenţial la efervescenţa stimulativă.

Transferat în "interes naţional" (de la Cluj la Sibiu), datorită dosarului lui de "cadre" (stigmatizat politic) a fost privat de orice promovare profesională şi, timp de peste 25 de ani, a locuit ca "flotant" în Sibiu. A îndrăgit Sibiul şi l-a făcut cunoscut în multe colţuri ale lumii. Din numeroasele peregrinări (pe cont propriu) în ţările de baştină ale orientării, s-a întors mereu în căminul său: o cămăruţă la demisol. Nu s-a lăsat tentat de prosperitatea occidentală şi a revenit mereu la concetăţenii săi mai necăjiţi şi frustraţi de un trai decent.

Dezideriu Heintz a avut o contribuţie însemnată la internaţionalizarea orientării de performanţă, fiind activ în toate domeniile acesteia. În prefaţa primei sale cărţi tipărite, din partea federaţiei de specialitate se scrie printre altele: "... participant activ la mari confruntări şi dezbateri internaţionale, observator federal pe lângă forurile de specialitate, Heintz Dezideriu a fost pe rând, sportiv de elită, arbitru de categorie superioară, organizator competent, antrenor al lotului naţional, metodist al Comisiei centrale tehnice de orientare".

Cu toate succesele în orientarea de performanţă, Dezideriu Heintz a renunţat la afirmarea personală şi s-a dedicat unui obiectiv neglijat: accesul tuturor la binefacerile naturii şi afirmarea ca model în această privinţă. Ca un ecologist timpuriu a considerat că îndemnul "pro orientare" este, implicit, şi un stimulent "pro natură".

Dezideriu Heintz a publicat peste 60 de lucrări, editate în majoritatea lor pe cont propriu şi distribuite gratis, a înfiinţat "Clubul de Orientare Sibiu" - cu 7.000 de membri (în 1981) şi cercuri de orientare în toate şcolile.

În anul 1981 i s-a acordat de forul suprem al sportului din ţară distincţia "Merite deosebite în dezvoltarea sportului în România". Cu gândul la vremelnicia vieţii, Dezideriu Heintz a predat ştafeta altor grupări interesate în orientare, îndrumând în domeniul său de consacrare "Şcoala naturii în natură" şi cercetaşii sibieni. Are în manuscris încă două cărţi.

În loc, să trăiască în linişte la cei 75 de ani ai săi, ca urmare a lacunelor în legislaţie şi aplicării nu întotdeauna corecte a acesteia, Dezideriu Heintz se află în faţa unei evacuări necondiţionate din prima locuinţă care i s-a repartizat după zeci de ani de şedere în Sibiu.

Veteranul orientării sibiene, întruchiparea solidarităţii active cu semenii, salutat cândva cu respect la tot pasul, este azi un om izolat, bătând degeaba la atâtea uşi în căutarea dreptăţii.

Se pune o întrebare legitimă: omul cu gândul numai la alţii, după risipirea în favoarea comunităţii a anilor săi cei mai buni, merită un asemenea tratament? Iar drept recunoştinţă, în locul titlului de "Cetăţean de onoare"... un pat la azilul de bătrâni?

(n.i.d.)

Fotbal/ Divizia B, Seria a II-a

Cu gândul la cozonaci şi vin roşu...

Internaţional Piteşti - Gaz metan Mediaş 4-0 (1-0)

Formaţia medieşeană a capotat nepermis la Piteşti, în faţa unei formaţii care nu a arătat nimic deosebit în meciul de vineri; scorul de 4-0 ne scuteşte de orice comentarii; Gaz metan Mediaş reintră în cărţile pentru retrogradare, în ciuda faptului că jucătorilor li s-au asigurat şi în această ediţie toate condiţiile pentru performanţă; de la oaspeţi au lipsit suspendaţii Ciurar, Vilmoş Stoica, Drăgulin şi Ferencz Popescu, precum şi accidentatul Boroncoi; arbitraj bun al brigăzii cu Gheorghe Moise la centru; urmează, pentru Gaz metan Mediaş, o deplasare la Oradea, unde se speră câştigarea măcar a unui punct, pentru a scăpa de emoţii în privinţa retrogradării.

Internaţional	
1. Pampea	6,5
2. M. Dumitru	6
(16. Şerban, 76)	
3. Bărbuţ	7
5. Căldăraru (cpt.)	6,5
4. Hulubei	6
7. J. Stoica	6
6. Florea	5,5
(15. Dudan, 60)	6,5
8. Procorodie	6
10. Lipa	5,5
9. Fl. Ilie	5
(18. D. Stan, 46)	6,5
11. C. Popa	7

Antrenori: Nae Ungureanu, Stelian Badea şi Sabin Ciurea.
Rezerve neutilizate: 12. Vlădoi; 14. Creangă; 17. Monea.

Piteşti
Stadion: "Internaţional".
Spectatori: circa 1.000.
Evoluţia scorului:
1-0, min. 15 - C. Popa
2-0, min. 48 - Bărbuţ
3-0, min. 76 - Dudan
4-0, min. 80 - D. Stan.
Arbitru: Gheorghe Moise (Bucureşti) 7.
Asistenţi: V. Burgă (Bacău) 7 şi C. Oprişanu (Vaslui) 7.
Cartonaşe galbene: C. Popa (34), Hulubei (70), D. Stan (78)/ Cenan (50).
Cartonaşe roşii: -.
Raportul şuturilor: 12-6 (pe poartă 7-3).
Cornere: 5-3.

Gaz metan Mediaş	
21. D. Roşca	5,5
2. Iencsi II	5
4. Fl. Şomfălean (cpt.)	5,5
16. Nicolau	5
17. Cazangiu	5
20. C. Stoica	5,5
6. Hanc	5,5
25. Cl. Moldovan	5,5
18. Miclăuş	5
(15. Cenan, 46)	5
5. Gavrilescu	5
(7. M. Stanciu, 60)	5
19. Dîmbean	5,5
(9. Boaru, 60)	5,5

Antrenori Silviu Dumitrescu, Petre Purima şi Şandor Varo.
Rezerve neutilizate: 1. P. Rus; 3. Bunea.

După victoria lui Florin Dîmbean, din urmă cu o săptămână, în faţa Olimpiei Satu Mare, scor 4-1 pentru Gaz metan, în care atacantul medieşean a marcat toate cele 4 goluri, se părea că formaţia din oraşul de pe malurile Târnavei mari şi-a regăsit cadenţa care a propulsat-o, în prima parte a campionatului, spre locurile fruntaşe ale clasamentului Seriei a II-a. A fost doar o dulce şi înşelătoare iluzie, în Vinerea Mare elevii antrenorilor Silviu Dumitrescu, Petre Purima şi Şandor Varo cedând la o diferenţă zdrobitoare şi mai ales ruşinoasă pe terenul unei formaţii care joacă la acest nivel doar din această ediţie de campionat şi care, în ciuda celor trei tehnicieni care o pregătesc, nu are în rândul jucătorilor vreun fotbalist cu nume, poate doar fostul oltean Dudan, ajuns însă la apogeul carierei.

Cu un "unsprezece" de start improvizat datorită absenţelor suspendaţilor Ciurar, Ferencz Popescu, Drăgulin şi Vilmoş Stoica, precum şi a mijlocaşilor Pogăcean şi Boroncoi, ambii accidentaţi, Gaz metan a rezistat doar un sfert de oră atacurilor formaţiei din oraşul lui Dobrin. După ce Hulubei (4, 13) a irosit două ocazii bune de a "mişca" tabela, Roşca rerspingând în ambele rânduri nu cu puţine emoţii, D. Popa a deschis scorul, la o fază în care Gavrilescu a pierdut indolent un balon la mijlocul terenului. Peste 8 minute Miclăuş şi-a încercat norocul cu un şut de la 18-20 de metri, fără succes însă. La o jumătate de oră de la primul fluier al "centralului" Gheorghe Moise, la o deschidere în adâncime a lui Cl. Moldovan, Hanc a reluat de la limita careului mare peste transversală pentru ca, nouă minute mai târziu, Gavrilescu să-şi desăvârşească evoluţia printr-un luft... impecabil, deşi se afla în poziţie excelentă de a puncta. Eforturile medieşenilor de a egala au rămas fără rezultat pe tabelă şi la acţiunile din ultimele 5 minute ale jocului, astfel că Internaţional intra la pauză cu un avantaj minim. Ce n-ar fi dat oaspeţii ca scorul să rămână acesta...

Repriza a doa a debutat cu golul lui Bărbuţ, fundaşul piteştean marcând cu capul în urma unui corner executat de Procorodie. 2-0, şi după cum decurgea jocul se părea că cele două formaţii se gândesc deja la cozonacii şi vinul roşu de Paşte. N-a fost aşa, Dudan făcând 3-0 în minutul 76, după un un-doi cu D. Stan. 4 minute mai târziu ultimul avea să "închidă" tabela, înscriind cu un şut plasat din careu. 4-0 pentru Internaţional, scor final, în ciuda faptului că Boaru ar fi putut marca golul de onoare, în minutul 78, la o fază în care balonul expediat de atacantul medieşean a lovit transversala şi a ricoşat în afara terenului de joc.

Pentru Gaz metan, echipă ajunsă la un singur punct de locurile retrogradabile, urmează un program de foc pentru a evita căderea în "C". Primul obstacol de trecut va fi, sâmbătă, la Oradea, unde elevii antrenorilor Dumitrescu, Purima şi Varo vor încerca să obţină măcar un punct în faţa unei formaţii resemnate, care în sfârşit şi-a dat seama că promovarea, în acest sezon, rămâne o "Fata Morgana".

Ovidiu Boica

Divizia B, etapa a XXIV-a

SERIA I

Rezultate

Cimentul Fieni - Metalul Plopeni	2-0
Dinamo Poiana Cîmpina - Midia Năvodari	3-0
Laminorul Roman - AEK Bucureşti	1-0
Petrolul Moineşti - Inter Gaz Bucureşti	3-1
Rapid Electromagnetica - Foresta Fălticeni	3-2
Dacia Unirea Brăila - ARO Cîmpulung Muscel	2-0
FC Oneşti - Tractorul Braşov	2-0
Diplomatic Focşani a stat.	

Clasament

1. AEK Bucureşti	24	15	2	7	38-27	47(+11)
2. Rapid Electromagnetica	24	14	2	8	47-31	44(+8)
3. Cimentul Fieni	24	12	6	6	29-13	42(+6)
4. Inter Gaz Bucureşti	24	11	5	8	30-21	38(+2)
5. FC Oneşti	24	11	5	8	27-28	38(+2)
6. ARO C-lung Muscel	24	10	5	9	28-27	35(-1)
7. Midia Năvodari	24	9	7	8	28-28	34(-2)
8. Foresta Fălticeni	24	9	6	9	36-29	33(-3)
9. Metalul Plopeni*	24	11	5	8	27-26	32(+2)
10. Diplomatic Focşani	24	8	6	10	24-26	30(-6)
11. Petrolul Moineşti	24	8	5	11	26-32	29(-7)
12. Dacia Unirea Brăila	24	8	4	12	21-30	28(-8)
13. Dinamo Cîmpina*	24	9	6	9	33-29	27(-3)
14. Tractorul Braşov	24	7	6	11	21-24	27(-9)
15. Laminorul Roman	24	8	2	14	24-36	26(-10)
16. Rocar Bucureşti*	24	5	2	17	12-43	11(-19)

Formaţiile subliniate nu pot promova deoarece sunt "sateliţi" ai unor etape de Divizia A.
* Echipe penalizate cu 6 puncte.
Rocar Bucureşti s-a retras din campionat după încheierea turului. Conform regulamentului, echipele cu care trebuie să joace vor câştiga cu 3-0.

Etapa viitoare

Etapa a XXV-a, sâmbătă, 11 mai 2002, ora 11.00:
Inter Gaz Bucureşti - Rapid Electromagnetica (în tur 3-1)
Foresta Fălticeni - Dacia Unirea Brăila (4-2)
Diplomatic Focşani - Petrolul Moineşti (0-1)
Cimentul Fieni - Dinamo Poiana Cîmpina (0-0)
Metalul Plopeni - Tractorul Braşov (0-0)
Midia Năvodari - Laminorul Roman (1-4)
ARO Cîmpulung Muscel - FC Oneşti (0-1)
AEK Bucureşti - Rocar Bucureşti 3-0 (2-0)

SERIA a II-a

Rezultate

FC Baia Mare - FC Bihor Oradea	2-0
Internaţional Piteşti - Gaz metan Mediaş	4-0
CSM Reşiţa - ASA Tg. Mureş	1-2
Apulum Alba Iulia - Pandurii Tg. Jiu	1-1
Extensiv Craiova - UT Arad	0-0
Politehnica Timişoara - Universitatea Cluj	1-1
Industria S.C. Turzii - Minaur Zlatna	0-1
Olimpia Satu Mare - Jiul Petroşani	2-0

Clasament

1. UT Arad	24	15	5	4	33-19	50(+14)
2. FC Baia Mare	24	14	6	4	42-18	48(+12)
3. Extensiv Craiova	24	13	6	5	39-16	45(+9)
4. FC Bihor Oradea	24	10	7	7	33-20	37(+1)
5. Ind. Sârmei C. Turzii	24	11	4	9	34-28	37(+1)
6. Internaţional Piteşti	24	10	5	9	38-30	35(-1)
7. Pandurii Tg. Jiu	24	8	10	6	22-18	34(-2)
8. CSM Reşiţa	24	9	6	9	23-33	33(-3)
9. Minaur Zlatna	24	8	6	10	24-28	30(-6)
10. Gaz metan Mediaş*	24	10	6	8	35-22	29(0)
11. Universitatea Cluj	24	7	7	10	37-31	28(-8)
12. Apulum Alba Iulia	24	9	8	7	35-36	28(-1)
13. Olimpia Satu Mare	24	9	1	14	39-47	28(-8)
14. ASA Tg. Mureş	24	8	4	12	23-37	28(-8)
15. Jiul Petroşani	24	6	3	15	25-44	21(-15)
16. Poli. Timişoara**	24	1	4	19	13-68	-8(-29)

* Echipă penalizată cu 7 puncte.** Echipă penalizată cu 15 puncte.

Etapa viitoare

Etapa a XXV-a, sâmbătă, 1 mai 2002, ora 11.00:
Universitatea Cluj - Ind. Sârmei C. Turzii (în tur 1-2)
Minaur Zlatna - Olimpia Satu Mare (1-4)
ASA Tg. Mureş - Apulum Alba Iulia (1-1)
FC Baia Mare - CSM Reşiţa (2-2)
Jiul Petroşani - Internaţional Piteşti (0-5)
UT Arad - Politehnica Timişoara (2-1)
Pandurii Tg. Jiu - Extensiv Craiova (0-1)
FC Bihor Oradea - Gaz metan Mediaş (0-1)

Fotbal/ Divizia C, Seria a VII-a

Ne-au stricat Paştele

FC AMSO Sibiu - FC '97 Sf. Gheorghe 0-2 (0-0)

Divizia C, Seria a VII-a, etapa a XXIV-a

Rezultate

FC AMSO Sibiu - FC '97 Sf. Gheorghe	0-2
Unirea Ungheni - Energia Feldioara	3-0
Romradiatoare Braşov - Viromet Victoria	3-0
Chimica Tîrnăveni - Gaz metan Tg. Mureş	0-1
Budvar Od. Secuiesc - Nitramonia Făgăraş	1-0
Minerul Berbeşti - Metrom Braşov	0-3
Precizia Săcele şi Bucegi Predeal au stat.	

Clasament

1. Metrom Braşov	22	16	3	3	49-15	51(+18)
2. Chimica Tîrnăveni	23	13	5	5	34-14	44(+8)
3. Precizia Săcele*	22	15	2	5	44-15	40(+14)
4. Nitramonia Făgăraş	22	11	2	9	34-26	35(+2)
5. FC '97 Sf. Gheorghe	22	10	4	8	30-25	34(+1)
6. Viromet Victoria	22	10	4	8	26-25	34(+1)
7. Energia Feldioara	23	9	5	9	26-20	32(-4)
8. Romradiatoare Braşov	22	10	2	10	22-21	32(-1)
9. Gaz metan Tg. Mureş	23	9	4	10	26-32	31(-2)
10. Od. Secuiesc	22	8	5	9	29-22	29(-4)
11. Bucegi Predeal	22	8	5	9	21-24	29(-4)
12. Unirea Ungheni	23	8	2	13	22-41	26(-7)
13. Minerul Berbeşti	23	7	3	13	25-44	24(-9)
14. FC AMSO Sibiu	22	5	5	12	17-33	20(-13)
15. Viitorul Gheorghieni	23	3	1	18	9-56	10(-26)

* Echipă penalizată cu 7 puncte.
Viitorul Gheorghieni s-a retras din campionat înaintea etapei a XXI-a. Conform regulamentului, echipele cu care trebuie să mai joace vor câştiga cu 3-0.Minerul Berbeşti a fost înscrisă înaintea etapei a III-a, în locul lui Apemin Borsec, care s-a retras după prima etapă.FC AMSO Sibiu a fost înscrisă în locul lui Minerul Comăneşti, care s-a retras înainte de începerea campionatului.

Etapa viitoare

Etapa a XXV-a, sâmbătă, 11 mai 2002, ora 11.00:
FC AMSO Sibiu - Romradiatoare Braşov (în tur 0-0)
Bucegi Predeal - Unirea Ungheni (2-1)
Energia Feldioara - Chimica Tîrnăveni (0-3)
FC '97 Sf. Gheorghe - Gaz metan Tg. Mureş (0-0)
Nitramonia Făgăraş - Precizia Săcele (0-1)
Viromet Victoria - Budvar Od. Secuiesc (0-3)
Minerul Berbeşti şi Metrom Braşov stau.

Oaspeţii, majoritatea de religie catolică, ne-au stricat Paştele prin înfrângerea administrată celor de la FC AMSO; nici de această dată formaţia sibiană nu a reuşit să ia măcar un punct pe teren propriu, în faţa unei formaţii care, din două deplasări, consecutive, a luat 6 din 6 puncte posibile; la FC AMSO au lipsit Tara, Baltag - suspendaţi, şi Galea, în continuare accidentat; urmează un nou meci al sibienilor, pe "Municipal" sâmbăta viitoare, cu Romradiatoare Braşov

Şi de această dată federaţia de specialitate a dat cu bâta-n baltă când a hotărât să programeze etape înaintea Paştilor. Cu o zi sau două înainte de sărbătorirea Învierii Domnului fotbaliştilor, cu gândul la cozonaci, ouă roşii şi paharele cu vin numai la "coţofană" nu le mai stă mintea.

Vineri a fost etapă la "B" şi la "C". La Sibiu, pe "Municipal", în faţa a vreo 300-400 de bărbaţi scăpaţi de acasă de la bătutul covoarelor sau de la tăiatul mieilor, FC AMSO şi-a trecut în cont încă un meci al neputinţei, în faţa unei formaţii care, în urmă cu o săptămână, scotea Chimica din lupta pentru promovare şi îl determina pe antrenorul acesteia, Adi Văsii, să-şi înainteze demisia. Cei din Sf. Gheorghe s-au impus pe final de meci graţie a două goluri reuşite cu largul concurs al portarului Zoli Dangl şi al fundaşilor sibieni.

Nu ne aşteptam ca jocul să fie unul alert, cu faze electrizante la ambele porţi. Cele două formaţii, cel puţin în prima parte a jocului, s-au mulţumit să ţină departe de propriile porţi balonul, drept urmare primul şut pe spaţiul porţii notându-l abia în minutul 28, când Bokor i-a dat ceva emoţii lui Dangl. În cele din urmă portarul sibian a reţinut în doi timpi. Până la acea fază Giurcă (7), Coconete (15) sau M. Stoica (19) încercaseră în zadar să nimerească spaţiul porţii lui Fabian. Sibienii ar fi putut "mişca" scorul în minutul 32. Atunci M. Stoica a centrat din lovitură liberă de pe dreapta pentru Giurcă, acesta a recentrat cu capul în "şase" metri, Marcu a ratat reluarea iar Ov. Poplăcean a şutat din 3-4 metri peste transversală.

Nici prima parte a reprizei secunde nu a ieşit din tipar. Treptat, însă, cele două formaţii au început să se apropie mai serios de buturile adverse. Cu un sfert de oră înaintea fluierului final Giurcă şi Ovidiu Poplăcean s-au încurcat reciproc la o minge trimisă în careul de 6 metri al celor din Sf. Gheorghe. Apărarea sibiană a dat semne de indecizie şi imprecizie încă de la intrarea în ultimele 10 minute. Mai întâi Zoli Dangl l-a blocat providenţial pe Bokor, la limita careului mic, la un balon pe care scria cât roata carului "GOL". Trei minute mai târziu însă Bende a profitat de o ieşire a portarului sibian şi l-a învins cu un şut de la distanţă, pentru ca, în minutul 89, Gazda să înscrie cu capul din 7-8 metri la o centrare ca la carte a lui Sylvester.2-0 pentru FC '97 Sf. Gheorghe, o formaţie care nu joacă deloc rău, şi care e capabilă să furnizeze noi surprize. Despre FC AMSO, din păcate, finalul de sezon este cu emoţii. Cât despre sărbătorile de Paşte, numai sărbători n-au fost...

FC AMSO: Dangl - Huzoaică (88, Cl. Cosma), Comăniciu, Ov. Poplăcean, Giurcă, Mereş - Coconete (85, Ov. Popa), M. Stoica (67, Frăţilă), Cl. Gheorghe - Marcu, Ionuţ.

Ovidiu Boica

Italia/Serie A

Mutu şi Popescu, în serie B

Formaţia Juventus Torino a obţinut, duminică, pentru a 26-a oară titlul de campioană a Italiei în urma victoriei obţinute, în deplasare, cu scorul de 2-0, în faţa echipei Udinese şi a înfrângerii suferite de Internazionale Milano în meciul cu Lazio Roma.

Rezultate înregistrate în meciurile disputate, duminică, în etapa a XXXIV-a, ultima, a campionatului italian

Udinese - Juventus Torino 0-2 (0-2)
Au marcat: David Trezeguet '2, Alessandro del Piero '11

Lazio Roma - Internazionale Milano 4-2 (2-2)
Au marcat: Poborsky '19, '45, Simeone '55, Inzaghi '73 / Vieri '12, Di Biagio '24

Brescia - Bologna 3-0 (0-0)
Au marcat: Bachini '49, Roberto Baggio '78, Toni '89

Chievo Verona - Atalanta 2-1 (0-0)
Au marcat: Corradi '58, Cossato '75 / Rossini '52

AC Milan - Lecce 3-0 (2-0)
Au marcat: Kaladze '6, Ambrosini '44, Şevcenko '48

Parma - Venezia 2-1 (1-1)
Au marcat: Di Vaio '45 (p), Micoud '80 / Maniero '7

Perugia - AC Fiorentina 2-0 (2-0)
Au marcat: Bazzani '9, Ze Maria '26

Piacenza - Hellas Verona 3-0 (2-0)
Au marcat: Volpi '25, Hubner '45+2 (p), '83

AC Torino - AS Roma 0-1 (0-0)
A marcat: Cassano '68

1. Juventus Torino	71	13. Brescia	40
2. AS Roma	70	14. Udinese	40
3. Inter Milano	69	15. Hellas Verona	39
4. AC Milan	55	16. Lecce	28
5. Chievo Verona	54	17. Fiorentina	22
6. Lazio Roma	53	18. Venezia	18.
7. Bologna	52		
8. Perugia	46		
9. Atalanta Bergamo	45		
10. AC Parma	44		
11. AC Torino	43		
12. Piacenza	42		

Ocupantele ultimelor patru locuri, Hellas Verona, Lecce, Fiorentina şi Venezia, sunt retrogradate în divizia secundă a campionatului italian.

Germania/ Bundesliga

Borussia Dortmund al şaselea titlu

Echipa Borussia Dortmund a cîştigat titlul naţional, în urma victoriei obţinute, sîmbătă, cu scorul de 2-1, în faţa formaţiei Werder Bremen, în etapa a XXXIV-a, ultima, a campionatului de fotbal al Germaniei, informează AFP.

Borussia Dortmund a obţinut astfel pentru a şasea oară titlul naţional.

Rezultate înregistrate în ultima etapă a campionatului Germaniei:

Borussia Dortmund - Werder Bremen 2-1 (1-1)
Au marcat: Koller '41, Ewerthon '74 / Stalteri '18

Bayer Leverkusen - Hertha Berlin 2-1 (1-0)
Au marcat: Ballack '10, '52 / Beinlich '83

Bayern München - Hansa Rostock 3-2 (1-0)
Au marcat: Baumgart '39 (a), Scholl '55, Elber '83 / Hansen '82, Lantz '89

Borussia Monchengladbach - TSV Munchen 1860 2-4 (1-1)
Au marcat: Demo '6, Van Lent '66 / Bierofka '25, '46, Suker '64, '68

Schalke 04 - VfL Wolfsburg 1-2 (0-1)
Au marcat: Asamoah '90 / Maric '29, '81

St.Pauli - Nurenberg 2-3 (1-2)
Au marcat: Patschinki '19, '90 / Junior '15, Michalke '21, '67

SC Freiburg - SV Hamburg 4-3 (2-2)
Au marcat: Fukal '28 (a), Coulibaly '36, '76, '84 / Cardoso '26, Romeo '43, '75

Energie Cottbus - FC Köln 2-3 (0-1)
Au marcat: Topic '81, Reichenberger '87 / Kurth '35, Lottner '56, '62

VfB Stuttgart - Kaiserslautern 4-3 (1-1)
Au marcat: Meissner '42, '66, Dundee '46, Ganea '73 / Lincoln '45 (p), Christov '60, Klose '71.

Clasamentul final al campionatului Germaniei este următorul:

1. Borussia Dortmund	70	10. VfL Wolfsburg	46
2. Bayer Leverkusen	69	11. SV Hamburg	40
3. Bayern München	68	12. Borussia Monchen.	39
4. Hertha Berlin	61	13. Energie Cottbus	35
5. Schalke 04	61	14. Hansa Rostock	34
6. Werder Bremen	56	15. Nurenberg	34
7. Kaiserslautern	56	16. SC Freiburg	30
8. VfB Stuttgart	50	17. FC Köln	29
9. TSV München 1860	50	18. St.Pauli	22

Echipele FC Köln, SC Freiburg şi St.Pauli au retrogradat, în timp ce formaţiile Arminia Bielefeld, VfL Bochum şi Hanovra 96 au promovat în prima divizie.

Portugalia/ Primeira Liga

Victorie de finał şi laurii pentru Bölöni şi M. Niculae

Rezultate înregistrate în meciurile disputate, duminică, în cadrul etapei a XXXIV-a, ultima, a campionatului de fotbal al Portugaliei:

Farense - Gil Vicente 3-2 (1-2)
Au marcat: Hassan '38, '56 (p), Carlos Costa '69 / Manoel '17, '24

Vitoria Guimaraes - Uniao Leiria 2-4 (2-1)
Au marcat: Hugo Cunha '9, Fangueiro '24 (p) / Eder '39, Jacques '57, '65, '79

Sporting Braga - Alverca 5-3 (3-0)
Au marcat: Barata '26, '32, '34 (p), '70, '79 / Manu '87, Pedro Neves '89, Ramires '90+1

Santa Clara - Belenenses Lisabona 2-3 (2-0)
Au marcat: Figueiredo '26, Hanuch '39 / Neca '58 (p), '69, Wilson '88

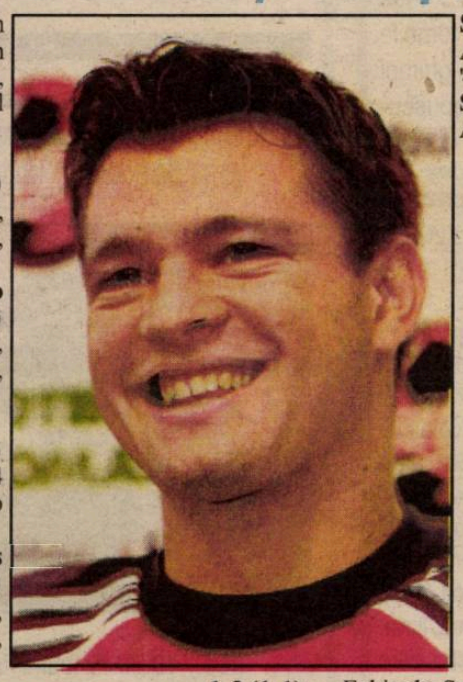

Pacos Ferreira - FC Porto 1-2 (1-1)
Au marcat: Leonardo '45+1 / Deco '37, McCarthy '47

Boavista Porto - Vitoria Setubal 4-1 (2-1)
Au marcat: Petit '25, Frechaut '41, Alexandre Goulart '78, Martelinho '82 / Hugo Henrique '39

Maritmo Funchal - Benfica Lisabona 3-2 (1-1)
Au marcat: Gaucho '11, '86 (p), Kenedy '72 / Mantorras '38, '55

Salgueiros Porto - Varzim 2-1 (1-1)
Au marcat: Marco Claudio '11, Toy '88 / Prokopenko '43

Sporting Lisabona - Beira-Mar Aveiro 2-1 (1-0)
Au marcat: Mario Jardel '28, '89 / Fary '71 (p).

Clasamentul final al campionatului Portugaliei este următorul:

1. Sporting Lisabona	75 puncte
2. Boavista Porto	70
3. FC Porto	68
4. Benfica Lisabona	63
5. Belenenses Lisabona	57
6. Maritimo Funchal	56
7. Uniao Leiria	55
8. Pacos Ferreira	46
9. Vitoria Guimaraes	42
. Sporting Braga	42
11. Beira-Mar Aveiro	39
12. Vitoria Setubal	38
. Gil Vicente	38
14. Santa Clara	37
15. Varzim	32
16. Salgueiros Porto	30
17. Farense	28
18. Alverca	27

Echipele Sporting Lisabona şi Boavista Porto vor evolua în Liga Campionilor, în timp ce FC Porto va participa la Cupa UEFA. Formaţiile Salgueiros Porto, Farense şi Alverca au retrogradat, în timp ce grupările Moreirense, Academica Coimbra şi Nacional Funchal au promovat în prima divizie.

Pagină realizată de Ovidiu BOICA

Franţa/Premiere Division

Pentru prima dată, Olymique Lyon

Echipa Olympique Lyon a cucerit, pentru prima oară, titlul de campioană a Franţei, în urma victoriei înregistrate, sîmbătă, pe teren propriu, cu scorul de 3-1, în faţa formaţiei RC Lens, într-un meci din etapa a XXXIV-a, ultima, a campionatului francez de fotbal.

Golurile echipe din Lyon au fost înscrise de Govou '8, Violeau '14 şi Laigle '53, în timp ce pentru echipa Lens a marcat Bak '26

Alte rezultate înregistrate în etapa a XXXIV-a a campionatului Franţei:

FC Nantes - Girondins Bordeaux 2-1 (1-0)
Au marcat: Savinaud '2, '90+3 / Pauleta '90

Sochaux - AS Monaco 3-0 (2-0)
Au marcat: Saveljici '23, Pierre-Fanfan '25 (autogol), Crucet '90+2

Auxerre - Rennes 2-3 (1-2)
Au marcat: D. Cisse '26, '58 / Battles '2, Piquionne '6, Delaye '66

Lille - Paris Saint-Germain 1-0 (0-0)
A marcat: Sterjovski '75

FC Metz - Lorient 1-1 (1-1)
Au marcat: Jager '7 / Darcheville '14

Guingamp - Troyes 1-0 (0-0)
A marcat: Carnot '64

Sedan - Bastia 0-2 (0-0)
A marcat: / Vairelles '57, '65

Olympique Marseille - Montpellier 1-0 (0-0)
A marcat: Sakho '50.

Clasamentul final al ediţiei 2001/2002 a campionatului francez este următorul:

1. Olympique Lyon	66	10. FC Nantes	43
2. Lens	64	11. Bastia	41
3. Auxerre	59	12. Rennes	41
4. Paris SG	58	13. Montpellier	40
5. Lille	56	14. Sedan	39
6. Girondins	50	15. AS Monaco	39
7. Troyes	47	16. Guingamp	35
8. Sochaux	46	17. FC Metz	33
9. Olympique	44	18. Lorient	31

- Echipele Olympique Lyon şi RC Lens s-au calificat direct în prima fază a Ligii Campionilor, în timp ce formaţia Auxerre va evolua în turul al treilea preliminar al acestei competiţii. Gruparea Paris Saint-Germain a obţinut calificarea la viitoarea ediţie a Cupei UEFA, iar echipele FC Metz şi Lorient au retrogradat în divizia secundă.

Spania/ Primera Division

Valencia, campioană fără Adi Ilie

Echipa CF Valencia a cîştigat campionatul Spaniei, obţinînd astfel primul titlu naţional din 1971.

Valencia a reuşit să cîştige titlul naţional cu o etapă înainte de încheierea campionatului în urma victoriei obţinute, duminică, cu scorul de 2-0, în faţa grupării Malaga.

Mii de suporteri ai formaţiei Valencia, unde activează şi românul Adrian Ilie, au ieşit, duminică seară, pe străzi pentru a sărbători victoria echipei. Fanii au dansat, au aruncat petarde şi au scandat numele celor mai importanţi jucători ai formaţiei campioane.

Echipa Valencia a mai cîştigat campionatul Spaniei în anii 1942, 1944, 1947 şi 1971. Formaţia mai are în palmares şase Cupe ale Spaniei (1941, 1949, 1954, 1967, 1979, 1999), Supercupa Spaniei (1999), Cupa Cupelor (1980), Cupa UEFA (1962, 1968) şi Supercupa Europei (1980).

Rezultate înregistrate în meciurile disputate, duminică, în etapa a XXXVII-a a campionatului Spaniei:

Malaga - CF Valencia 0-2 (0-2)
Au marcat: Ayala '35, Fabio Aurelio '45

Las Palmas - Tenerife 0-1 (0-1)
A marcat: Marioni '33

Athletic Bilbao - Osasuna 1-1 (0-0)
Au marcat: Guerrero '69 / Aloisi '90+2

Villarreal - Real Zaragoza 2-1 (2-0)
Au marcat: Palermo '9, Arruabarrena '23 / Milosevici '68 (p)

Betis Sevilla - Deportivo La Coruna 0-3 (0-1)
Au marcat: Diego Tristan '19, '59, Valeron '61

FC Barcelona - Espanol Barcelona 2-0 (1-0)
Au marcat: Kluivert '45, Xavi '75

Real Madrid - Real Mallorca 0-0

Dpeortivo Alaves - Rayo Vallecano 0-1 (0-0)
A marcat: Corino '47

Valladolid - Real Sociedad 1-3 (1-1)
Au marcat: Fernando Sales '25 / Aranburu '30, Idiakez '48, Kovacevici '74 (p)

Celta Vigo - FC Sevilla 1-2 (1-2)
Au marcat: Mostovoi '8 / Toedtli '19, '25

Olanda/ KPN Eredivisie

Cristi Chivu, campion cu Ajax

Echipa Ajax Amsterdam, unde evoluează fundaşul român Cristian Chivu, a cucerit, duminică, pentru a 28-a oară, titlul de campioană a Olandei, în urma victoriei înregistrate, pe teren propriu, cu scorul de 2-0, în faţa formaţiei NEC Nimegue, în cadrul etapei a XXXIV-a a campionatului olandez.

PRO TV

Marţi, 7 mai

07.00 Teo (r) 08.00 Ştirile Pro TV 09.00 Magica legendă a spiriduşilor (f/r) 10.45 Pro-Motor (r) 11.30 Bucătăria lui Radu (r) 12.00 Sub semnul întrebării (r) 14.30 Magazin Liga Campionilor (r) 16.00 Tânăr şi neliniştit (s) 17.00 Ştirile Pro TV 17.45 Teo 19.00 Ştirile Pro TV 20.00 Robocop - Programat să ucidă (acţ. SF, SUA, 2000) 22.00 Ştirile Pro TV 22.30 Familia Bundy (s) 22.55 .Ro 23.00 Gândeşte liber 00.15 Ştirile Pro TV 00.30 Bătăuşul (com., SUA, 1996) 02.30 Fotbal din Divizia A (r) 04.30 Gândeşte liber (r) 05.30 ProMotor (r) 06.00 Bucătăria lui Radu (r) 06.30 Ştii şi câştigi! (r)

Miercuri, 8 mai

07.00 Teo (r) 08.00 Ştirile Pro TV 09.00 Tânăr şi neliniştit (r) 10.15 Gândeşte liber (r) 11.30 Familia Bundy (r)12.00 Bătăuşul (f/r) 14.00 Robocop (f/r) 16.00 Tânăr şi neliniştit (s) 17.00 Ştirile Pro TV 17.45 Teo (r) 19.00 Ştirile Pro TV 20.00 Nume de cod: K-9 (com. pol., SUA, 1989) 22.00 Ştirile Pro TV 22.30 Familia Bundy (s) 22.55 .Ro 23.00 Verdict sub ameninţare (psihol., SUA, '94) 01.00 Ştirile Pro TV 01.15 Un bărbat pentru două femei (thriller, SUA, '92) 03.00 Sub semnul întrebării (r) 05.00 Verdict sub ameninţare (f/r) 06.30 Ştii şi câştigi (r)

Joi, 9 mai

07.00 Teo (r) 08.00 Ştirile Pro TV 09.00 Tânăr şi neliniştit (r) 10.15 Profeţii despre trecut (r) 11.30 Familia Bundy (r) 12.00 Un bărbat pentru două femei (f/r) 14.00 Nume de cod: K-9 (f/r) 16.00 Tânăr şi neliniştit (s) 17.00 Ştirile Pro TV 17.45 Teo 19.00 Ştirile Pro TV 20.00 Haiducii lui Şaptecai (acţ., Rom., 1970) 22.00 Ştirile Pro TV 22.30 Familia Bundy (s) 22.55 .Ro 23.00 ProVest 00.15 Ştirile Pro TV 00.30 Casa iadului (thriller, SUA, 1983) 02.30 Zero (r) 03.15 Meci din Divizia A (r) 05.15 ProVest (r) 06.30 Ştii şi câştigi (r)

TELEVIZIUNEA antena

Marţi, 7 mai

07.00 Observator 08.00 Cafeaua cu sare 09.00 Soledad (s/r) 10.00 Te voi iubi mereu (s) 12.00 Strada Divertis nr.1 (r) 13.00 Ştiri 13.15 Detectivii Hart (s) 14.00 Divertisment: Doru Octavia Dumitru (r) 16.00 Ispita (s) 17.00 Ştiri 17.20 Soledad (s) 19.00 Observator 20.00 Din dragoste 22.00 Observator 22.30 Marius Tucă Show 23.30 Un nou caz pentru detectivii Hart (avent., SUA, 1993) 01.30 Observator 02.30 Zile din viaţa noastră (s) 04.00 Cafeaua cu sare (r)

Miercuri, 8 mai

07.00 Observator 08.00 Cafeaua cu sare 09.00 Soledad (s) 11.00 Te voi iubi mereu (s) 13.00 Ştiri 13.15 Detectivii Hart (s) 14.00 Din dragoste (r) 16.00 Ispita (s) 17.00 Ştiri 17.20 Soledad (s) 19.00 Observator 20.00 Live. Fotbal: Rapid - Astra 22.00 Observator22.30 Marius Tucă Show 23.30 Crima de la miezul nopţii (thriller, SUA, 1997) 01.30 Revizie tehnică

Joi, 9 mai

07.00 Observator 08.00 Cafeaua cu sare 09.00 Animax (d.a.) 10.00 te voi iubi mereu (s) 13.00 Ştiri 13.30 Detectivii Hart (s) 14.00 Crima de la miezul nopţii (f/r) 16.00 Ispita (s) 17.00 Ştiri 17.20 Soledad (s) 19.00 Observator 20.00 Gong Show 22.00 Observator 22.30 Marius Tucă Show 23.30 Viaţă schimbată (dramă, SUA, 1997) 01.30 Observator 02.30 Zile din viaţa noastră (s/r) 04.00 Cafeaua cu sare (r)

TVR 2

Marţi, 7 mai

07.00 Tradiţii pascale în Bucovina (r) 07.30 Răscruci (r) 08.00 Flipper şi Lopaka (r) 08.30 Piatra magică (r) 09.00 D.a. 10.15 Prietenii lui Piticot (r) 11.00 Cântaţi cu noi la TVR 2 12.00 Televiziunea, dragostea mea! (r) 13.30 Afaceri la cheie (r) 14.00 D.a. 15.20 Toţi, împreună 16.05 Destine 16.30 Ferma (r) 17.30 E dreptul tău! 18.00 Proconsul şi prietenii 19.05 În mijlocul furtunii (s) 20.05 Hollywood DC - două oraşe (do) 21.00 Zona crepusculară (s) 21.30 Un comisar acuză (acţ., Rom., '74) 23.20 Concert pascal la Biserica Santa Maria degli Angeli din Roma 00.15 Hollywood DC - două oraşe (r) 01.05 Moara fermecată (f/r) 03.00 Feţe (r) 03.30 Concert pascal (r)

Miercuri, 8 mai

07.50 Tată, am încurcat-o! (s) 08.15 D.a. (r) 09.30 Călătoria lui Allen Strange (s)10.05 Dimineţile unui bărbat cuminte 11.10 Paradisul delângă noi (r) 11.40 Camera de gardă (r) 12.15 Bărbaţi, la cratiţă! (r) 13.35 E dreptul tău! (r) 14.00 D.a. 15.20 Toţi, împreună 16.05 Sport plus 17.00 Călătorind prin ţară 17.30 Mit şi istorie 18.00 Călătoria lui Allen Strange (s) 18.30 Telejurnal 19.00 În mijlocul furtunii (s) 20.00 Ultimii războinici (do) 21.00 Fotbal: Fveyenoord Rotterdam-Borussia Dormund (live) 00.05 Clepsidra cu imagini 00.35 Televiziunea, dragostea mea (r) 01.35 Ultimii războinici (r) 03.15 Zona crepusculară (r)

Joi, 9 mai

07.00 În mijlocul furtunii (r) 07.50 Tată, am încurcat-o! (s) 08.15 D.a. (r) 09.30 Călătoria lui Allen Strange (s) 10.05 Dimineţile unui bărbat cuminte 11.10 Afaceri la cheie (r) 11.40 Călătorind prin ţară 12.25 Sport plus (r) 13.35 Mit şi istorie (r) 14.00 D.a. 15.20 Toţi, împreună 16.05 Tribuna partidelor... 16.35 Noi, femeile 17.35 Afaceri la cheie 18.00 Călătoria lui Allen Strange (s) 18.30 Telejurnal 19.00 În mijlocul furtunii (r) 20.00 Cauza şi defectul 21.00 Zona crepusculară (s) 21.30 Timpul trecut (do) 22.20 Muzica vieţii (dramă, Canada, 1994) 00.10 Ştiri 00.15 Puls 2002 (r) 01.15 Plus 2002 (r) 01.45 Noi, femeile (r) 02.45 Aleea cu ghimpi (r) 03.00 Zona crepusculară (r)

TVR 1

Marţi, 7 mai

07.00 Strict necesar 08.00 Debut 50 plus (r) 09.00 La Hore Lăpuşenească (r) 10.00 Sărbătoarea luminii (r) 10.10 TVR Timişoara 13.00 Ghici cine vine... de Paşte (r) 14.00 Jurnalul de prânz 14.10 Să cântăm împreună (II) 15.20 Ştirile de sâmbăta asta (r) 16.00 Kronika 17.00 Feminin 17.45 Pasiuni (s) 18.30 Careul de aur 19.10 Ştiri. Sport 19.20 Istoria fotbalului (do) 20.00 Ştiri. Sport 20.45 Curat Caragiale! Parol! 20.50 Răpirea (com., SUA, 2001) 22.30 Întâlnirile JTI: Ballet for life 00.15 Mănăstirile Argeşului (do) 01.15 Feminin (r) 02.00 Jurnal. Meteo (r) 02.50 Să cântăm împreună (r) 04.00 Biblia de neon (dramă, SUA, 1995)

Miercuri, 8 mai

07.00 Jurnalul de dimineaţă 07.30 Strict necesar 08.15 Pasiuni (r) 09.00 Răpirea (f/r)10.45 TVR Cluj 13.00 Garantat 100% 14.00 Jurnalul de prânz 14.30 Oameni ca noi 15.00 Bucuriile muzicii 15.45 Panoreama 16.20 Fotbal: Dinamo-Steaua (live) 18.30 Careul de aur 19.10 Ştiri. Meteo 19.20 Istoria fotbalului (do) 20.00 Ştiri. Meteo. Sport 20.45 Teatru TV: O scrisoare pierdută (p.I) 21.45 Faţă în faţă 22.45 Profesionişţii 23.45 Jurnalul de noapte 00.00 Divertisment în miezde noapte 01.15 Bucuriile muzicii (r) 02.00 Jurnal. Meteo. Sport (r) 02.45 Teatru TV (r) 03.35 Faţă în faţă (r) 04.35 Istoria fotbalului (r)

Joi, 9 mai

07.00 Jurnalul de dimineaţă 07.30 Strict necesar 08.15 Fotbal (r) 09.10 Teatru TV (r) 10.00 Faţă-n faţă (r) 11.00 TVR Iaşi 13.00 Profesioniştii (r) 14.00 Jurnalul de prânz 14.30 Accesul la propriul dosar 15.15 Eveniment 16.00 Convieţuiri 16.30 Panorama 17.00 Puterea nevăzută a animalelor 17.45 Pasiuni (s) 18.30 Careul de aur 19.10 Ştiri. Sport 19.20 Istoria fotbalului (do) 20.00 Jurnal. Meteo. Sport 20.45 Curat Caragiale! Parol! 20.50 Ultima încercare (dramă, Italia, 1998, p.I) 22.35 Reflecţii rutiere 22.50 Istoria polemică 23.50 Jurnalul de noapte 00.05 Divertisment în miez de noapte 01.20 Debut 50 plus (r) 02.20 Jurnal. Meteo. Sport (r) 03.05 George B. (dramă, SUA, 1998) Dimineţile unui bărbat cuminte 11.10 Afaceri la cheie (r) 11.40 Călătorind prin ţară 12.25 Sport plus (r) 13.35 Mit şi istorie (r) 14.00 D.a. 15.20 Toţi, împreună 16.05 Tribuna partidelor... 16.35 Noi, femeile 17.35 Afaceri la cheie 18.00 Călătoria lui Allen Strange (s) 18.30 Telejurnal 19.00 În mijlocul furtunii (r) 20.00 Cauza şi defectul 21.00 Zona crepusculară (s) 21.30 Timpul trecut (do) 22.20 Muzica vieţii (dramă, Canada, 1994) 00.10 Ştiri 00.15 Puls 2002 (r) 01.15 Plus 2002 (r) 01.45 Noi, femeile (r) 02.45 Aleea cu ghimpi (r) 03.00 Zona crepusculară (r)

EUROSPORT

Marţi, 7 mai

09.30 Fotbal (r) 11.15 Toate sporturile (r) 11.45 Fotbal

(r) 13.30 Magazin olimpic (r) 14.00 Fotbal (r) 15.45 Fotbal (r) 16.15 Fotbal (r) 18.00 Fotbal (live) 19.45 Sporturi extreme (rep.) 20.15 În culisele Formulei 1 (rep.) 20.45 Fotbal (r) 21.00 Fotbal:Germania-Africa de Sud (live) 22.45 Fotbal (rep.) 23.00 Ştirile Eurosport 23.15 Box (r) 00.45 Fotbal (r) 02.15 Ştirile Eurosport (r)

Miercuri, 8 mai

09.30 Fotbal (r) 11.15 Fotbal (r) 12.30 În culisele Formulei 1 (r) 13.00 Fotbal (r) 14.30 Fotbal (r) 17.30 Fotbal: Portugalia-Polonia (live) 19.15 Fotbal (r) 19.30 Fotbal: Brazilia-China (live) 21.15 Fotbal (rep.) 21.30 Sporturi cu motor (rep.) 22.00 Super racing (mag.) 22.30 Golf. (rez.) 23.30 Navigaţie

(rep.)00.00 Ştirile Eurosport 00.15 Fotbal (r) 02.00 Superbike (rep.) 02.15 Ştirile Eurosport (r)

Joi, 9 mai

09.30 Golf (r) 10.30 Navigaţie (r) 11.00 Sporturi cu motor (r) 11.30 Fotbal (r) 12.00 Fotbal (r) 14.15 Fotbal (r) 17.00 Fotbal (r) 18.00 Fotbal (rep.) 18.30 Fotbal

(rep.) 19.00 Fotbal: Africa de Sud-Japonia (live) 20.45 Fotbal (rep.) 21.00 Fotbal: Italia-Irlanda (live) 22.45 Box (r) 23.45 Fotbal (rep.) 00.00 Ştirile Eurosport 00.15 Fotbal (r) 01.45 În culisele Formulei 1 (r) 01.15 Fotbal (r) 02.15 Ştirile Eurosport (r)

Scurt istoric al campionatelor mondiale de fotbal

Mexic (1970) - După 32 de ani, România, din nou, la turneul final

La această a 9-a ediție a CM, pentru prima dată s-a permis înlocuirea a doi jucători în fiecare echipă și tot acum s-a acordat un loc la turneul final unei echipe africane. De asemenea, s-a înregistrat un record de formații înscrise pentru preliminarii, 68, cu 17 mai multe decât la ediția precedentă. Deși nu s-au calificat reprezentative puternice precum Olanda, Franța, Polonia, Portugalia, Ungaria, Spania, Iugoslavia, Argentina, turneul final din Mexic a fost unul dintre cele mai reușite, datorită spectaculozității multora dintre întâlniri.

Reprezentativa României, cu Angelo Niculescu și Emerich Vogl la conducerea tehnică, deși a început preliminariile catastrofal (0-3 în Portugalia), a reușit, după mai bine de trei decenii, să se înscrie printre cele mai bune 16 formații ale lumii. Dacă Niculescu - Vogl vor rămâne în istoria fotbalului românesc pentru această performanță, la fel vor fi pomeniți pentru nedreptatea pe care i-au făcut-o lui Nicolae Dobrin, care a fost "excursionist" în Mexic, nefiind utilizat nici măcar un minut. Motivul invocat a fost indisciplina jucătorului nostru, care s-a cam ținut de chiolhane la Guadalajara, unde au fost repartizate să joace echipele din grupa a 3-a...

România, în preliminarii

Portugalia - România 3-0 (2-0). Au marcat: Jose Jacinto (20, 80), Joao Jacinto (33)

România: Coman (46, Gornea) - Sătmăreanu I, Dinu, D. Nicolae, Mocanu - Dobrin, Petrescu - Pârcălab, Gergely, Dembrovschi (75, Grozea), Lucescu

România - Elveția 2-0 (0-0). Dumitrache (60), Domide (74)

România: Gornea - Sătmăreanu I, Boc, Dinu, Mocanu - Gergely, Nunweiller VI - Martinovici (79, Dembrovschi), Domide, Dumitrache, Lucescu (46, Kallo)

Grecia - România 2-2 (0-0). Sideris (51), Dedes (60), respectiv **Dumitrache (54, 66)**

România: Răducanu - Sătmăreanu I, Boc, Dan Coe, Deleanu - Dinu, Gergely - Dembrovschi, Ion Ionescu, Dumitrache, Lucescu

Elveția - România 0-1 (0-1). Michaud (33, autogol)

România: Răducanu - Sătmăreanu I, Boc, Dan Coe, Deleanu (55, Hălmăgeanu) - Dinu, Nunweiller VI, Dembrovschi - Tufan, Dumitrache, Lucescu

România - Portugalia 1-0 (1-0). Dobrin (30)

România: Răducanu - Sătmăreanu I, Hălmăgeanu, Dan Coe, Deleanu - Dinu, Nunweiller VI - Dembrovschi, Dobrin, Dumitrache, Lucescu

România - Grecia 1-1 (1-0). Dembrovschi (37), respectiv Domazos (76)

România: Răducanu - Sătmăreanu I, Hălmăgeanu, Dan Coe, Deleanu - Dinu, Nunweiller VI - Dembrovschi, Dobrin (80, Gergely), Dumitrache, Lucescu

1. România	6	3	2	1	7-6	8
2. Grecia	6	2	3	1	13-9	7
3. Elveția	6	2	1	3	5-8	5
4. Portugalia	6	1	2	3	8-10	

S-a calificat România, deși, conform calculelor hârtiei, echipa noastră era mai slab cotată în special față de Portugalia, medaliată cu bronz în 1966 (mai jucau încă Graca, Augusto, Coluna, Eusebio, Torres, Simoes), dar și față de Elveția (cu Tacchella, Kunzli, Quentin, Odermatt).

Turneul final

Grupa 1

Mexic - URSS 0-0

Belgia - Salvador 3-0 (1-0) Van Moer 2, Lambert

URSS - Belgia 4-1 (1-0) Bâșoveț 2, Asatiani, Hmelniţki, respectiv Lambert

Mexic - Salvador 4-0 (1-0) Valdivia 2, Fragoso, Basaguren

URSS - Salvador 2-0 (0-0) Bâșoveț 2

Mexic - Belgia 1-0 (1-0) Pena (din 11 m)

1. URSS	3	2	1	0	6-1	5
2. Mexic	3	2	1	0	5-0	5
3. Belgia	3	1	0	2	4-5	2
4. Salvador	3	0	0	3	0-9	0

Calificate URSS și Mexic

Grupa 2

Uruguay - Israel 2-0 (1-0) Maneiro, Mujica

Italia - Suedia 1-0 (1-0) Domenghini

Uruguay - Italia 0-0

Suedia - Israel 1-1 (0-0) Turesson, respectiv Spiegel

Suedia - Uruguay 1-0 (0-0) Grahn

Italia - Israel 0-0

1. Italia	3	1	2	0	1-0	4
2. Uruguay	3	1	1	1	2-1	3
3. Suedia	3	1	1	1	2-2	3
4. Israel	3	0	2	1	1-3	2

Calificate Italia și Uruguay

Grupa 3

Anglia - România 1-0 (0-0) Hurst (65)

Anglia: Banks - Newton (60, Wright), Labone, Moore, Cooper - Mullery, B. Charlton, Peters - Lee (77, Osgood), Ball, Hurst

România: Adamache - Sătmăreanu I, Dinu, Lupescu, Mocanu - Dumitru, Nunweiller VI - Dembrovschi, Tătaru II (74, Neagu), Dumitrache, Lucescu

Brazilia - Cehoslovacia 4-1 (1-1) Rivelino, Pele, Jairzinho 2 respectiv Petras

România - Cehoslovacia 2-1 (0-1) Neagu (53), Dumitrache (77, din 11 m), respectiv Petras (4)

România: Adamache - Sătmăreanu I, Lupescu, Dinu, Mocanu - Dumitru (81, Gergely), Nunweiler VI - Dembrovschi, Neagu - Dumitrache, Lucescu (69, Tătaru II)

Cehoslovacia: Vencel - Dobias, Mogas, Horvath, Zlocha - Kvasniak Kuna - B. Vesely, Petras, Jurkanian (46, Adamec), Jokl (67, F. Vesely)

Brazilia - Anglia 1-0 (0-0) Jairzinho

Brazilia - România 3-2 (2-1) Pele (16, 66), Jairzinho (22), respectiv Dumitrache (34), Dembrovschi (83)

Brazilia: Felix - Carlos Alberto, Brito, Fontana, Everaldo 56, Marco Antonio (- Clodoaldo) 73, Eduardo, Piazza, Paulo Cezar - Jairzinni, **Tostao, Pele**

România: Adamache (28, Răducanu) - Sătmăreanu I, Lupescu, Dinu Mocanu - Dumitru, Nunweiller VI - Dembrovschi, Neagu, Dumitrache (71, Tătaru II), Lucescu

Anglia - Cehoslovacia 1-0 (0-0) Clark (din 11 m)

1. Brazilia	3	3	0	0	8-3	6
2. Anglia	3	2	0	1	2-1	4
3. România	3	1	0	2	4-5	2
4. Cehoslovacia	3	0	0	3	2-7	0

Calificate Brazilia și Anglia

Grupa 4

Peru - Bulgaria 3-2 (0-1) Gallardo, Chumpitaz, Cubillas, respectiv Demendiev, Bonev

RFG - Maroc 2-1 (0-1) Seller, Gerd Müller, respectiv Houmane

Peru - Maroc 3-0 (0-0) Cubillas 2, Challe

RFG - Bulgaria 5-2 (2-1) Libuda, G. Müller 3, Seeler, respectiv Nikodimov, Kolev

RFG - Peru 3-1 (3-1) G. Müller 3, respectiv Cubillas

Bulgaria - Maroc 1-1 (1-0) Jecev, respectiv Mouhoub

1. RF Germania	3	3	0	0	10-4	6
2. Peru	3	2	0	1	7-5	4
3. Bulgaria	3	0	1	2	5-9	1
4. Maroc	3	0	1	2	2-6	1

Calificate RFG și Peru

Sferturi de finală

Brazilia - Peru 4-2 (2-1) Rivelino, Tostao 2, Jairzinho, respectiv Gallardo, Cubillas

RFG - Anglia 3-2 (0-1, 2-2), după prelungiri. Beckenbauer, Seeller, G. Müller, respectiv Mullery, Peters

Italia - Mexic 4-1 (1-1) Domenghini, Riva 2, Rivera, respectiv Gonzalez

Uruguay - URSS 1- (0-0, 0-0), după prelungiri. Esparrago

În această fază, Germania și-a luat revanșa pentru înfrângerea suferită în finala din 1966, după un meci cu suspens: englezii conduceau în min.50 cu 2-0, pentru ca în final să piardă.

Semifinale

Brazilia - Uruguay 3-1 (1-1) Clodoaldo, Jairzinho, Rivelino, respectiv Cubilla

Italia - RFG 4-1 (1-0, 1-1), după prelungiri. Bonisegna, Burgnich, Riva, Rivera, respectiv Schnellinger, G. Müller 2

Finala mică (pentru locul 3)

RFG - Uruguay 1-0 (1-0) Overath

Finala - Brazilia, o campioană de necontestat

Brazilia - Italia 4-1 (1-1) Pele (17), Gerson (66), Jairzinho (71), Carlos Alberto (87), respectiv Bonisegna (37)

Brazilia: Felix - Carlos Alberto, Brito, Piazza, Everaldo - Clodoaldo, Gerson, Rivelino - Jairzinho, Tostao, Pele

Italia: Albertosi - Burgnich, Rosato, Cera, Facchetti - Bertini (75, Juliano), Mazzola, De Sisti - Domenghini, Bonisegna (82, Rivera), Riva

- **Stadion "Azteca" Ciudad de Mexico,** 21 iunie 1970

Spectatori 107.000

Arbitru Rudi Glockner (RD Germania)

Brazilia, beneficiind de serviciile lui Pele pe toată durata turneului, s-a impus de o manieră categorică. Antrenor era fosta extremă stângă a reprezentativei, Mario Jorge Lobo Zagalo, care câștiga un titlu ca antrenor după cele două obținute ca jucător.

Golgeterul turneului - Gerd Müller (RF Germania) cu 10 goluri înscrise.

Weltmeisterdchaft (1974) - RFG, organizatoare a turneului final și... campioană mondială

Organizarea acestei ediții a revenit RF Germania, care, precum Anglia în urmă cu opt ani, a profitat de ocazie pentru a cuceri titlul, reeditând performanța din 1954. Nu-i mai puțin adevărat că, la acea oră, existau două mari puteri în fotbalul mondial: Germania și Olanda, care aveau și echipe de club foarte puternice, Bayern München, Ajax Amsterdam și Feyenoord Rotterdam cucerind trofeele continentale. În această vreme, super-puterea de peste ocean, Brazilia, pierdea trei dintre piesele de bază ale angrenajului: Pele (34 ani), Gerson (33) și Tostao (nevoit să abandoneze fotbalul la 26 de ani din cauza pericolului orbirii) și nu a mai constituit un real pericol, în ciuda eforturilor lui Rivelino și Jairzinho. La acest turneu, o prestație surprinzător de bună a avut Polonia, care, și ea, beneficia de o generație de fotbaliști de excepție: Szarmach, Lato, Gorgon, Deyna. Acum, pentru prima dată, jucătorul Jean Joseph (Haiti) a fost găsit dopat și exclus din competiție. În fine, tot acum, după disputarea partidelor din grupe, au fost alcătuite două grupe semifinale, alcătuite din câte patru echipe, acestea au jucat între ele, câștigătoarele disputându-și titlul mondial, iar ocupantele locurilor secunde întâlnindu-se în "finala mică".

România a făcut parte din grupa a IV-a preliminară, alături de Finlanda, Albania și RD Germania, dar n-a reușit să obțină calificarea pentru turneul final:

Finlanda - România 1-1 (0-0) Rissanen, respectiv Nunweiller VI.

România: Răducanu-Sătmăreanu I, Dobrău, N. Ionescu-Dumitru, Nunweiller VI-Lucescu, Domide, Neagu, Fl. Dumitrescu (46, Iordănescu).

România - Albania 2-0 (2-0) Dobrin, Dembrovschi

România: Adamache-Sătmăreanu I, Dobrău, Antonescu, Deleanu-Anca, Nunweiller VI-Dembrovschi (67, Iordănescu), Dobrin, Dumitrache, Lucescu

Albania - România 1-4 (0-2) Dumitru, Dumitrache 2 (unul din 11 m), Țarălungă, respectiv Bizi.

România: Răducanu-Sătmăreanu I, Antonescu, Dinu, Deleanu-Dumitru, Nunweiller VI-Troi, Dumitrache, Iordănescu, Marcu (72, Țarălungă.

România - RDG 1-0 (0-0) Dumitrache

România: Răducanu-Sătmăreanu I, Antonescu, Dinu, Deleanu-Dumitru, Dobrin, Nunweiller VI-Troi, Dumitrache, Marcu (78, Țarălungă).

RDG - România 2-0 (1-0) Bransch 2

România: Răducanu-Sătmăreanu I, Antonescu, Dinu, Deleanu-Dumitru, Nunweiller VI-Țarălungă (46, Dembrovschi), Dobrin (83, Marcu), Dumitrache, Iordănescu.

România - Finlanda 9-0 (5-0) Dumitru, Marcu 2, M. Sandu 2, Dumitrache 2, Pantea, D. Georgescu.

România: Răducanu-Sătmăreanu I, Antonescu, Sameș, Deleanu-Dinu, Dumitru-Pantea, M. Sandu, Dumitrache (75, D. Georgescu), Marcu.

S-a calificat echipa RD Germania, care bătuse și în Finlanda,unde ai noștri n-au reușit decât un egal. Dar în aceeași situație erau și alte reprezentative mai mari ca a noastră: Anglia, Franța, Spania, Cehoslovacia, URSS...

Grupa 1

RFG - Chile 1-0 (1-0) Breitner

RDG - Australia 2-0 (0-0) Curran (autogol), Streich

RFG - Australia 3-0 (2-0) Overath, Cullman, G. Müller

RDG - Chile 1-1 (0-0) Hoffmann-Ahumada

RDG - RFG 1-0 (0-0) Sparwasser

Chile - Australia 0-0

1. RD Germania	3	2	1	0	4-1	5
2. RF Germania	3	2	0	1	4-1	4
3. Chile	3	0	2	1	1-2	2
4. Australia	3	0	1	2	0-5	1

Calificate RDG și RFG.

Grupa 2

Brazilia - Iugoslavia 0-0

Scoția - Zair 2-0 (2-0) Lorimer, Jordan

Brazilia - Scoția 0-0

Iugoslavia - Zair 9-0 (6-0) Bajevici 3, Geaici, Suriak, Katalinski, Boghicevici, Oblak, Petkovici

Brazilia - Zair 3-0 (1-0) Jairzinho, Rivelino, Valdomiro

Iugoslavia - Scoția 1-1 (0-0) Karasi-Jordan

1. Iugoslavia	3	1	2	0	10-1	4
2. Brazilia	3	1	2	0	3-0	4
3. Scoția	3	1	2	0	3-1	4
4. Zair	3	0	0	3	0-14	0

Calificate Iugoslavia și Brazilia.

Grupa 3

Olanda - Uruguay 2-0 (1-0) Rep 2

Bulgaria - Suedia 0-0

Uruguay - Bulgaria 1-1 (0-0) Pavoni-Bonev

Olanda - Suedia 0-0

Olanda - Bulgaria 4-1 (2-0) Neekens 2 (unul din 11 m), Rep, De Jong - Krol (autogol)

Suedia - Uruguay 3-0 (0-0) Edstrom 2, Sandberg

1. Olanda	3	2	1	0	6-1	5
2. Suedia	3	1	2	0	3-0	4
3. Bulgaria	3	0	2	1	2-5	2
4. Uruguay	3	0	1	2	1-6	1

Calificate Olanda și Suedia

Grupa 4

Polonia - Argentina 3-2 (2-0) Lato 2, Szarmach-Heredia, Babington

Italia - Haiti 3-1 (0-0) Rivera, Benetti, Anastasi-Sanon

Polonia - Haiti 7-0 (5-0) Lato 2, Deyna, Szarmach 3, Gorgon

Italia - Argentina 1-1 (1-1) Perfumo (autogol)-Houseman

Polonia - Italia 2-1 (2-0) Szarmach, Deyna-F. Capello

Argentina - Haiti 4-1 (2-0) Yazalde 2, Houseman, Ayala-Sanon

1. Polonia	3	3	0	0	12-3	6
2. Argentina	3	1	1	1	7-5	3
3. Italia	3	1	1	1	5-4	3
4. Haiti	3	0	0	3	2-14	0

Calificate Polonia și Argentina

Semifinale

Grupa A

Brazilia - RDG 1-0 (0-0) Rivelino

Olanda - Argentina 4-0 (2-0) Cruyff 2, Krol, Rep

Olanda - RDG 2-0 (1-0) Neeskens, Rensenbrink

Brazilia - Argentina 2-1 (1-1) Rivelino, Jairzinho-Brindisi

Olanda - Brazilia 2-0 (0-0) Neeskens, Cruyff

RDG - Argentina 1-1 (1-1) Streich-Houseman

1. Olanda	3	3	0	0	8-0	6
2. Brazilia	3	2	0	1	3-3	4
3. RDG	3	0	1	2	1-4	1
4. Argentina	3	0	1	2	2-7	1

Calificate: Olanda pentru finală, Brazilia pentru "finala mică".

Grupa B

RFG - Iugoslavia 2-0 (1-0) Breitner, G. Müller

Polonia - Suedia 1-0 (1-0) Lato

Polonia - Iugoslavia 2-1 (1-1) Deyna (din 11 m), Lato-KarasiRFG - Suedia 4-2 (0-1) Overath, Bonhof, Grabowski, Hüness (din 11 m)-Estrom, Sandberg

RFG - Polonia 1-0 (0-0) G. Müller

Suedia - Iugoslavia 2-1 (1-1) Estrom, Torstensson-Suriak

1. RFG	3	3	0	0	7-2	6
2. Polonia	3	2	0	1	3-2	4
3. Suedia	3	1	0	2	4-6	2
4. Iugoslavia	3	0	0	3	2-6	0

Calificate: RFG pentru finală, Polonia pentru "finala mică".

Finala mică (pentru locul 3)

Polonia - Brazilia 1-0 (0-0) Lato

Finala - Olandezii au avut ghinion

Aș fi vrut să câștige Olanda finala, pentru că a dovedit că juca un fotbal spectaculos, ofensiv și dispunea de jucători deosebit de tehnici. Numai că, de această dată, Cruyff și coechipierii lui n-au rezistat presiunii psihice și, parcă speriați că marcaseră atât de repede, au încercat să păstreze acel fragil avantaj, retrăgându-se în apărare și adoptând o tactică străină. Ghinionul lor cred că a fost tocmai acel gol înscris în min.1. Dacă ar fi condus nemții, i-ar fi obligat să atace și... să câștige.

RF Germania - Olanda 2-1 (2-1) Breitner (26, din 11 m), G. Müller(43)-Neeskens (1, din 11 m).

RF Germania: Maier-Beckenbauer-Vogts, Schwarzenbeck, Breitner-Bonhof, Honess, Overath-Grabowski, G. MGller, Holzenbein(antrenor Helmut Schon).

Olanda: Jongbloed-Suurbier, Haan, Rijsbergen (68, De Jong), Krol-Jansen, Neskens, Van Hanegem-Rep, Cruyff, Resenbrinck (46, R. Van de Kerkhof). Antrenor Rinus Michels.

Olympiastadion din München, 7 iulie 1974.

Spectatori 79.000.

Arbitru John Keith Taylor (Anglia).

Golgeterul turneului a fost Gregorz Lato (Polonia), atacant la Stal Mielec (1962-1979) și SC Lokeren (Belgia, 1979-1984), autor a 7 goluri. Medaliat cu aur la Olimpiada din 1972, 104 selecții în reprezentativă, 45 goluri.

N.I. DOBRA

Minutul 91

Noua ordine... "Naţional(ă)"

După atâta amar de vreme, în care ba a fost găsită nevinovată, ba a fost depunctată şi amendată, Dinamo a cedat şefia clasamentului. Pentru o etapă sau pentru o ediţie, ne vor lămuri jocurile din cele 5 etape care au mai rămas de disputat în campionatul autohton. Deocamdată, formaţia lui Olăroiu, un antrenor pentru care evoluţia elevilor săi contează mai puţin decât rezultatul de pe tabelă, este noua lideră la zi a clasamentului, şi n-ar fi exclus ca, după mai bine de 10 ani, supremaţia celor trei granzi, Steaua, Dinamo şi Rapid să fie întreruptă. Personal, m-aş bucura ca Naţionalul lui Olăroiu să câştige campionatul, din mai multe motive. Unul dintre ele ar fi că tânărul antrenor a aşezat în teren o formaţie după concepte occidentale, în locul unui joc de tip, să zicem, impus de Halagian, după "tactica" "Focu' la ei!", făcându-şi loc o idee modernă, după modelul echipelor italiene (în Il Calcio, rezultatul primează, şi nu evoluţia jucătorilor). Altul, faptul că Naţionalul are jucători cu nume, cum ar fi Vintilă, Gabi Popescu, Sergiu Radu, Curt, Potocianu, Carabaş, Adi Matei, Ovidiu Petre, şi lista rămâne deschisă, capabili oricând să intre în "naţionala" lui "nea Puiu", în locul lui Stelea, Dorinel Munteanu, Gică Popescu, V. Moldovan sau Ganea, jucători care azi-mâine pun ghetele-n cui. Cel mai mult însă îmi doresc să câştige formaţia din Parcul cu Platani campionatul pentru a vedea ce pot şi alţii în cupele europene, pentru că de "isprăvile" Stelei, Rapidului şi "câinilor roşii" m-am convins în nenumărate rânduri. Cum, la fel m-aş bucura ca Bacăul sau Galaţiul să prindă UEFA.

"Dinamo, spune tu/ Cine este lideru'"!

FC Naţional - Dinamo 1-0 (1-0)

În Cotroceni s-a jucat cu fotoliul de lider pe masă. La figurat! "Bancarii" au fost mai iuţi de picior şi s-au înscăunat înaintea dinamoviştilor, astfel că, cel puţin pentru o săptămână, elevii lui Ion Marin trebuie să se mulţumească cu locul al doilea. Singurul gol al meciului a fost marcat de Sergiu Radu din penalti, cu 7 minute înainte de pauză, după ce tot el fusese agăţat în careu de Lobonţ. Dacă ar fi să ne luăm după gura lui Ilie Dobre, comentatorul radio al acestui joc, în "Cotroceni" s-a jucat după principiul "se pleacă în atac prin contraatac".

"Iahtul", mai rapid ca... Rapidul

Steaua - Rapid 2-1 (1-0)

Claudiu Răducanu este un fenomen al fotbalului de la noi. Atacantul Stelei are minte cât o bibilică, memorabile fiind situaţiile în care a confundat Oltul cu Nilul, când a afirmat că ar accepta, "de ce nu?", ca să i se dea din partea clubului din "Ghencea" o locuinţă într-un... bloc-notes, sau când a spus că şi-ar dori o maşină marca "iaht". Cum-necum, atacantul campioanei en-titre a marcat ambele goluri cu care Steaua s-a impus în faţa Rapidului, într-un meci în care, pe lângă miza celor trei puncte, s-a mai aflat în joc şi orgoliul celor două eterne rivale. Răducanu a înscris în minutele 25 şi 70, pentru "giuleşteni" egalând la unu Şumudică, în minutul 68. Nici de la acest joc nu au lipsit bâlbele comentatorilor, Vlad Enăchescu afirmând pe postul naţional de televiziune că Nae Stanciu a suferit o accidentare "foarte lungă" (cât de lungă o fi fost nu ne-a spus, lăsându-ne cu curiozitatea nesatisfăcută), în vreme ce colegul cu care a împărţit microfonul (Emil Grădinescu) a dat-o şi el în perete spunând că "important este ca genunchiul să rămână la locul lui, pantoful se mai poate reîncălţa", aluzie la o fază în care Cl. Răducanu a şutat cu gheata, în loc de balon. Pentru unii, pare-se, degustările de sărbători au început mai devreme...

Nici din penaltiuri

Oţelul Galaţi - Astra Ploieşti 0-0

În ciuda faptului că au beneficiat de două lovituri de la 11 metri, gălăţenii nu au reuşit să câştige în faţa unei formaţii care are nevoie de puncte de afară pentru a evita retrogradarea. Nu faptul că cele două lovituri de pedeapsă au fost ratate mă frământă, ci felul în care au şutat cei doi executanţi, Bogdan Andone pe lângă stâlpul din stânga al lui Mulţescu, iar Dănuţ Oprea pe lângă cel din dreapta. Sau invers, cert este însă că nu s-a nimerit spaţiul porţii în nici unul din cazuri. Să fi intrat şi Galaţiul în mocirla meciurilor cu final aşteptat şi cunoscut dinainte?

Scapă "stegarii"?

Petrolul - FC Braşov 2-2 (1-1)

Egalul de la Ploieşti are valoare dublă pentru braşoveni, datorită faptului că a fost obţinut pe terenul uneia dintre contracandidatele pentru evitarea retrogradării. Dacă mai erau, până sâmbătă, ceva speranţe, Petrolul se poate considera ca şi retrogradată, mai mult ca sigur urmând a însoţi pe UM Timişoara în "B". Au marcat Dinu Todoran (14 - penalti), Grama (51), respectiv Stere (37) şi Vasc (72).

Bătură oltenii...

Univ. Craiova - Farul 3-0 (2-0)

În faţa a 40 de spectatori, dintre care 15 suporteri ai Farului din Constanţa, oltenii lui Florin Marin şi-au asigurat o victorie confortabilă încă din prima repriză, când au marcat Grigorie (33) şi Dobre (42). Ultimul gol a fost reuşit de Daniel Rednic (74), în faţa unor fundaşi constănţeni imortalizaţi precum "Farul" nou din Constanţa.

Moldovenii, scăpaţi de la înfrângere de-un Ardelean(u)

FCM Bacău - Sportul stud. 2-2 (0-0)

"Studenţii" lui Andone au confirmat încă o dată că se simt mai bine în deplasare decât pe propriul teren. Sâmbătă, la Bacău, bucureştenii au fost la un pas de a furniza surpriza etapei, Ardeleanu reuşind să aducă măcar un punct pentru FCM Bacău în al patrulea minut de prelungiri. Până atunci Tibi Bălan (53) şi Gigel Bucur (80) au marcat pentru "studenţi", iar Radu Ciobanu egalase la unu în minutul 64.

"90 de minute presărate pe alocuri cu elemente din fotbal"

FC Argeş - Ceahlăul 1-0 (1-0)

Afirmaţia de mai sus îi aparţine comentatorului radio care a relatat de la Piteşti, şi ne scuteşte de orice comentarii. A marcat Chiţă în minutul 26.

Răzbunare!

Gloria Bistriţa - UM Timişoara 3-1 (2-0)

În tur, timişorenii câştigaseră cu 4-1, stârnind mânia lui Jean Pădureanu. Bossul bistriţenilor s-a răzbunat sâmbătă, când a câştigat cu 3-1, deşi ar fi vrut ca diferenţa de pe tabelă să fie şi mai mare. Au marcat Minteuan (23), Coroian (32 - penalti, şi 74), respectiv Săvoiu (67).

Clasament

1. FC Naţional	25	13	9	3	36-16	48(+9)
2. Dinamo	25	13	8	4	52-29	47(+11)
3. Oţelul Galaţi	25	12	7	6	28-17	43(+4)
4. Rapid*	25	13	4	8	44-27	42(+7)
5. Steaua	25	13	3	9	37-26	42(+3)
6. FCM Bacău	25	13	3	9	39-35	42(+3)
7. Gloria Bistriţa	25	11	2	12	25-34	35(-4)
8. Univ. Craiova	25	9	7	9	33-30	34(-5)
9. Ceahlăul	25	10	4	11	30-31	34(-2)
10. FC Argeş	25	10	4	11	26-31	34(-5)
11. Astra Ploieşti	25	8	9	8	26-23	33(-3)
12. FC Braşov	25	7	8	10	23-27	29(-7)
13. Farul Constanţa	25	7	7	11	28-35	28(-8)
14. Sportul stud.	25	7	5	13	30-45	26(-10)
15. Petrolul	25	4	9	12	23-39	21(-18)
16. UM Timişoara	25	3	5	17	20-55	14(-22)

* Echipă penalizată cu un punct în urma retragerii de pe teren la Braşov, în etapa a XIII-a.

Clasamentul golgeterilor:
15 goluri - Pancu (Rapid), Cursaru (FCM Bacău).
12 goluri - Cl. Niculescu (Dinamo).
11 goluri - Dinamo (ex-Dinamo), Cl. Răducanu (Steaua).
10 goluri - Guriţă (Oţelul), Solomon (Ceahlăul).

Etapa a XXVI-a, miercuri, 15 mai 2002

FC Braşov - Oţelul (în tur 0-3)	Dinamo - Gloria (2-1)
Ceahlăul - Petrolul (0-3)	Farul - FC Naţional (0-2)
Rapid - FC Argeş (0-1)	Sportul stud. - Univ. Craiova (0-3)
UM Timişoara - Steaua (0-1)	Astra - FCM Bacău (1-2)

Pagină realizată de Ovidiu BOICA

Fotbal/Stranieri

Ionel Ganea a marcat

Jucătorul român al echipei VfB Stuttgart, **Ionel Ganea**, a marcat un gol în minutul 73 al meciului câştigat, sâmbătă, pe teren propriu, cu scorul de 4-3, în faţa formaţiei FC Kaiserslautern, în cadrul ultimei etape a campionatului Germaniei.

Ganea a intrat pe teren în minutul 70, în locul lui F.Adhemar. Jucătorul român al echipei Energie Cottbus **Vasile Miriuţă** a evoluat pe întreaga durată a meciului pe care formaţia sa l-a pierdut, sâmbătă, pe teren propriu, cu scorul de 2-3, în faţa grupării FC Kôln, în ultima etapă a campionatului Germaniei. Miriuţă a primit un cartonaş galben în minutul 90. **Laurenţiu Reghecampf** (Energie Cottbus) a intrat pe teren în minutul 67, în locul lui A. Kobylanski. **Dorinel Munteanu** a intrat pe teren în minutul 10 al meciului pe care formaţia sa, VfL Wolfsburg, a câştigat-o, în deplasare, cu scorul de 2-1, în faţa echipei Schalke 04. Românul l-a înlocuit pe M.Karhan.

În etapa a XXXIV-a a diviziei a doua germane, fotbalistul român al echipei Oberhausen, **Daniel Ciucă**, a evoluat pe întreaga durată a meciului câştigat, în deplasare, cu scorul de 4-1, în faţa formaţiei Duisburg.

Jucătorul român **Constantin Gîlcă** a jucat toate minutele pentru echipa sa, Villarreal, în meciul câştigat, duminică, pe teren propriu, cu scorul de 2-1, în faţa grupării Real Zaragoza, în cadrul etapei a XXXVIII-a a campionatului Spaniei. **Gheorghe Craioveanu** nu a jucat pentru Villarreal. Fotbalistul român **Cătălin Munteanu** nu a evoluat în partida pe care echipa sa, Espanol Barcelona, a pierdut-o, în deplasare, cu scorul de 0-2, în faţa formaţiei FC Barcelona. Nici **Iulian Filipescu** nu a jucat în meciul pe care Betis Sevilla l-a pierdut, pe teren propriu, cu scorul de 0-3, în faţa echipei Deportivo La Coruna.

Românii **Valentin Năstase, Paul Codrea** şi **Adrian Mihalcea** au evoluat în meciul pierdut de echipa lor, Genoa 1860, în deplasare, cu scorul de 3-4, în faţa grupării Crotone, în etapa a XXXIV-a din Serie B. Năstase a jucat pe toată durata meciului. Mihalcea a fost schimbat, în minutul 67, cu Mhadhbi, în timp ce Codrea a ieşit de pe teren în minutul 75, fiind înlocuit cu Stroppa. Mihalcea şi Codrea au primit cartonaşe galbene. Jucătorul român al echipei Messina, **Daniel Prodan**, nu a evoluat în meciul pierdut, în deplasare, cu scorul de 1-2, în faţa formaţiei Sampdoria.

BIBLIOTECA „ASTRA" SIBIU

Barrichello l-a lăsat pe Schumacher să câştige!

Pilotul german al scudderiei Ferrari, Michael Schumacher, a câştigat ieri, pe circuitul "A1 Ring" de la Spielberg, Marele Premiu al Austriei. Nu faptul că Schumacher a mai câştigat o cursă, ci felul în care a făcut-o a fost în stare să nemulţumească pe spectatorii şi telespectatorii care au urmărit întrecerea. Plecat din pole-position, colegul germanului de la Ferrari, Rubens Barrichello, s-a aflat în fruntea plutonului pe toată durata cursei, până când mai erau.., câţiva metri până la linia de sosire. În acel moment, Barrichello, la solicitarea oficialilor scudderiei Ferrari, i-a permis lui Schumacher să câştige cursa pentru a-şi consolida poziţia de lider în clasamentul general al piloţilor.
RUŞINE Schumacher,
RUŞINE Barrichello, RUŞINE Ferrari!

PAGINA 8

Tribuna sporturilor

Anul XII, nr. 616, 13 mai - 19 mai 2002

8 pagini 1500 lei

Dublă victorie în finale

Ambele formaţii româneşti care îşi dispută, în aceste zile, trofee europene la handbal feminin, au înregistrat, sâmbătă şi ieri, victorii extrem de preţioase. După 33-23 cu BSV Buxtehude, Universitatea Remin Deva este la un pas de a câştiga în premieră Challenge Cup. Devencele vor disputa, sâmbăta viitoare, returul cu nemţoaicele, în care va trebui să aibă grijă să nu piardă la o diferenţă mai mare de 10 goluri ceea ce, trebuie să recunoaştem, se poate realiza lesne.
Ieri seară, Oltchim Rm. Vîlcea a înregistrat o victorie istorică în faţa rusoaicelor de la Lada Toljatti, scorul final fiind de 32-27.

PAGINA 8

Dacă s-ar fi jucat doar 85 de minute...

FC Bihor Oradea - Gaz metan Mediaş 2-2 (1-1)

PAGINA 3

Sibienii au cucerit... Griviţa

CSM Kirschbaum Sibiu - Griviţa Roşie Bucureşti 80-13 (25-13)

PAGINA 3

Prima victorie din retur

FC AMSO Sibiu - Romradiatoare Braşov 3-1 (0-0)

PAGINA 8

"Elementul" ... Marian Drăgulescu

Marian Drăgulescu este primul gimnast român din istorie al cărui nume este atribuit unui element! Exerciţiul cu numărul 328 din codul de punctaj pentru proba masculină de sărituri poartă, de ieri, numele campionului european şi mondial.

PAGINA 8

Real Madrid sau Bayer Leverkusen?

Miercuri seara, Real Madrid şi Bayer Leverkusen îşi vor disputa ultimul act al Ligii Campionilor. Se vor afla, faţă în faţă, echipa care a ratat, în anul centenarului, atât Cupa Spaniei cât şi campionatul, şi care îşi doreşte măcat titlul european suprem, şi revelaţia sezonului, Bayerul lui Töppmoller.
Meciul, care se va disputa la Glasgow, va fi transmis în direct de postul de televiziune ProTV, începând cu ora 21.30.

Bölöni şi Niculae au realizat eventul

După câştigarea campionatului Portugaliei, Sporting Lisabona, echipa românilor Loţi Bölöni şi Marius Niculae, a realizat eventul. Ieri seară, în finala Cupei Portugaliei, Sporting a învins cu 1-0 pe mult mai modesta Leixoes, graţie golului lui Mario Jardel din minutul 40.

Înfrângere la Marea Egee

Întâlnirea amicală dintre selecţionatele Greciei şi României, disputată ieri seară în localitatea Alexandroupolis, situată pe litoralul Mării Egee, a fost câştigată de eleni, la limită, scor 3-2, după 1-0 la pauză. Nikolai a deschis scorul în minutul 19, Claudiu Drăgan a egalat la 12 minute de la reluare, după care grecii au marcat de două ori consecutiv, prin Giannakopoulos (60) şi Konstantinidis (73). Rezultatul final a fost stabilit de Ciprian Tănase, când mai erau 6 minute de joc.

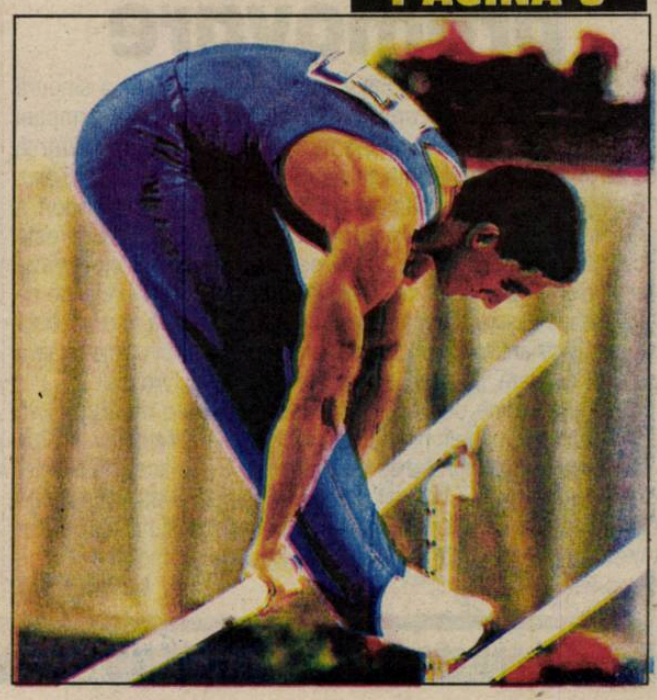

Fotbal/ Divizia D

Textiliştii cisnădieni la 5 paşi de cucerirea titlului

♦ **Unirea - Avântul 1-3 (1-1).** Puţinii, dar fervenţii spectatori prezenţi în improvizata tribună săpată ingenios în dealul ce străjuieşte terenul de fotbal din staţiunea balneară Ocna Sibiului, au fost martorii unei confruntări de slabă factură tehnică şi nu suficient de spectaculoasă, punctată - din păcate şi deseori - cu elementare, multiple şi flagrante greşeli personale, comise cu dezinvoltură şi aproape în egală măsură de jucătorii celor două protagoniste. Nu este însă mai puţin adevărat, că multe din acestea s-au datorat stării precare a câmpului de joc, total denivelat, cu înclinări periculoase şi numeroase smocuri de iarbă, ce imprimau baloanelor expediate, ciudate şi imprevizibile traiectorii.

După o întrecere aprig disputată, desfăşurată în limitele celei mai depline sportivităţi, ocnerii - lipsiţi de o corespunzătoare condiţie fizică - deşi s-au dăruit exemplar şi s-au luptat eroic pentru fiecare balon, au fost nevoiţi să încline steagul în faţa unor adversari evident mai rutinaţi, cu multe meciuri la activ, corect orânduiţi în dispozitiv, care şi-au fructificat prompt şi precis trei din multele ocazii avute pe parcursul celor 90 de minute ale partidei.

Gazdele având lovitura de începere, se lansează temerar în atac, sunt permanent la cârma ostilităţilor şi profitând prompt de o nesincronizare a defensivei din faţa lor punctează primii în minutul 9, când insistentul S. Roşca, văzându-l pe M. Lupu ieşit la limita micului propriu teren de 6 m., aruncă balonul elegant, peste el, în plasa porţii adverse. Peste exact 6 minute oaspeţii beneficiază de o lovitură liberă de la circa 20 m. Portarul C. Mitea, nejenat de nimeni, scapă mingea copilăreşte în corner, iar lovitura de colţ executată este magistral fructificată de abilul A. Vaida, care restabileşte egalitatea. Şarjele ofensive se succed în continuare, de la un but la altul, dar nici una nu are finalitate, ambii goalkeeperi făcându-şi din plin datoria.

În repriza secundă amfitrionii slăbesc vizibil ritmul şi pe fondul căderii lor fizice, musafirii apar tot mai des în faţa porţii apărate de C. Mitea. În minutul 56 acelaşi laborios A. Varga, cu un voleu necruţător din afara careului de 16 m. rival va puncta din nou pentru unsprezecele din Dârlos. Peste alte 4 minute tot oaspeţii irosesc o rarisimă ocazie prin V. Proştean. După un apreciabil şi lăudabil efort, I. Ferentz se va afla în minutul 65 în preajma egalării, dar lobul său de efect ocoleşte de puţin ţinta. Vizitatorii ratează şi ei în minutul 73 o mare ocazie prin L. Gatea, care de la 6 m şutează pe lângă bara laterală. În minutul 87 ocnerii beneficiază de o lovitură liberă directă, dar execuţia lui A. Sârb trece peste transversală. După un minut dârlosenii beneficiază de al optulea corner. Executat precis în careul rival, el va fi transformat cu o impecabilă lovitură de cap de L. Gatea, care stabileşte scorul final al întâlnirii.

S-au remarcat A. Gal, I. Ferentz, I. Bârsan, I. Bunaciu şi S. Roşca de la gazde, G. Medeşan, A. Varga. S. Paris, O. Goga şi L. Gatea de la învingători. Corect, prompt în decizii, autoritarşi discret arbitrajul brigăzii sibiene alcătuită din centralul I. Florea, cu secunzii I. Mihăilă şi D. Ciocânea. ♦ **Progresul Terezian - Textila 0-3 (0-0).** Confruntare de certă calitate şi sensibil echilibrată la Sibiu, unde lidera autoritară a clasamentului s-a impus de justeţe, în dauna unei partenere de întrecere, care deşi cu 7 juniori în formaţie şi-a apărat cu dârzenie şi deosebit aplomb şansele. Primul gol al învingătorilor a fost înscris abia în minutul 56, când atacantul I. Precup a transformat impecabil o lovitură liberă laterală din afara careului de 16 m advers. În min. 79, M. Popescu finalizează cu precizie o lovitură de colţ executată de D. Zămăcău, iar cu 4 minute înaintea fluierului final A. Aron stabileşte scorul final, încheind cu succes o prelungită şi frumoasă acţiune personală. ♦ **CSU "U" Sopo - CS Agnitex 1-0 (0-0)** Pe excelentul gazon al bazei sportive Independenţa, cele două vechi şi fruntaşe combatante ale acestui eşalon fotbalistic, au oferit numerosului public prezent în tribună o partidă de certă valoare, cu numeroase acţiuni corect şi judicios elaborate, multiple şarje ofensive declanşate la buturile agniţene straşnic apărate, aproape toate însă ratate cu nonşalanţă şi nepermisă uşurinţă de către amfitrioni. Paradoxal unicul gol al meciului a fost înscris în min. 69 de juniorul Horia Grădinar, dintr-o lovitură liberă de la circa 18 m, pe care portarul advers n-a parat-o, considerând-o indirectă, dar validată de centralul mediesean R. Oprea, care - ajutat de F. Baciu şi F. Popescu - a condus imparţial întâlnirea desfăşurată extrem de sportiv. ♦ **Carpaţi Mecanica - Sticla 9-0 (4-0).** Amintindu-şi de prestaţiile ei din trecutul nu prea îndepărtat, "campioana en titre" pe propriul gazon de la Mârşa şi-a rotunjit copios golaverajul în dauna sticlarilor avrigeni, punctând prin A. Roată (7,60), V. Burciu (25, 38, 63), M. Grigore (32,46,77) şi R. Anghel (80) ♦ **Gaz metan II - Sevişul 4-1 (3-1).** Continuând seria bunelor evoluţii din retur, cadeţii divizionarei B mediesene au depăşit la Copşa Mică o adversară tenace şi incomodă în special în al doilea mitan. Au punctat I. Popa (1, din penalti) C. Bunea (4, 27) cu M. Miclăuş (67) în contul învingătorilor şi C. Mihu (13) pentru şelimbăreni ♦ **ASA - Progresul Dumbrăveni 8-0 (4-0)** Fragila formaţie oaspete a constituit o pradă mult prea uşoară în faţa solidului team militar sibian, care s-a detaşat extrem de comod datorită golurilor marcate de M. Dobriţan (3), F. Andreescu (3) şi G. Hila (două) ♦ **Flamura Roşie - Romanofir 2-4 (1-1)** Încleştare superbă de forţe la Cârţa, între două beligerante ambiţioase şi în egală măsură dornice să cucerească punctele atribuite învingătoarei. După 90 de minute de luptă acerbă, aspră pe alocuri, dar fără a depăşi prea des limitele regulamentului, tălmăcenii - posedând câteva individualităţi de marcă - au cucerit o scontată, preţioasă şi meritată victorie, graţie celor trei goluri realizate de incisivul lor vârf de atac L. Pătru şi a reuşitei mai tânărului său coleg I. Dragomir, pentru gazde punctând A. Stângă şi M. Munteanu.

Clasamentul:

1. Textila Cisnădie	27	23	1	3	78-25	70
2. CS "U" Sopo	27	20	4	3	70-27	64
3. Sparta Mediaş	27	19	3	5	95-21	60
4. Carpaţi Mecanica M.	27	19	1	7	109-31	58
5. Gaz metan II	28	18	3	7	80-27	57
6. CS Agnitex	27	15	3	9	67-37	48
7. Romanofir Tălmaciu	27	14	4	9	82-49	46
8. Avântul Dârlos	27	13	1	13	42-48	40
9. Romipel Cordia S.	26	12	4	10	57-70	40
10. Sevişul Şelimbăr	27	11	2	14	82-83	35
11. ASA Sibiu	28	9	3	16	50-56	30
12. Progresul Terezian S.	27	9	3	15	44-70	30
13. Sticla Avrig	28	8	3	17	46-81	27
14. Fl. Roşie Cârţa	27	7	3	17	50-107	24
15. Progresul Dumbrăveni	26	7	1	18	49-106	22
16. Romdor Sibiu	26	5	2	19	37-90	17
17. Unirea Ocna Sibiului	28	0	1	27	16-126	1

Pelúza a III-a

Ordine şi disciplină

Ordine ca la armată. Şi schimbări prin Ştefan cel Mare şi prin Ghencea. Managerul Cornel Dinu este adus pe banca tehnică, fără să fie coborât din fotoliul managerial, lângă Ion Marin, aşa că Mister va sta o vreme în două "luntre". Probabil că din manageriat îşi va asigura traiul zilnic, iar de la "bancă" va trebui să se mulţumească cu câte o primă de "sufleur" al lui Ion Marin. Această decizie stranie a fost motivată de preşedintele Nicolae Badea prin plusul de "competenţă tehnică personalizată", pe care o va aduce Dinu, stând pe două locuri. Aşa o fi. Cei mai descumpăniţi rămân suporterii, care nu vor şti cui să-i adreseze tradiţionala urare: "Demisia!"

Mare forfotă şi la Steaua, unde echipierii acuzaţi că "vor să pună mâna pe club" - dacă n-or fi pus-o deja - au fost cuprinşi de o grabă vizibilă.

Adunarea Generală programată pentru ziua de 8 iunie, s-a ţinut în taină, la Lido, pe 8 mai şi n-a fost chiar generală. A fost chiar restrânsă. Au participat în jur de 30 de membri-asociaţi. Viorel Păunescu a fost reales preşedinte al Consiliului Director pentru următorii 4 ani. Gigi Becali a fost săltat lângă Ilie Năstase, Cristian Gaţu şi Alexandru Sassu, în calitatea sa nouă de vicepreşedinte al Consiliului Director. Adunarea Generală s-a pricopsit cu 16 membri noi, printre care ne face plăcere să-i regăsim pe cunoscuţii oameni de sport George Constantin Păunescu senior şi George Păunescu junior. S-a hotărât,

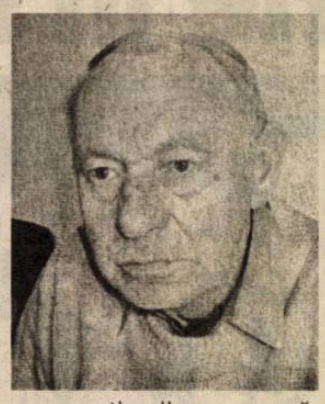

nu se ştie din ce cauză, introducerea votului pe bani. Dar se bănuieşte. Cine nu are la el 1200 de dolari, va trebui să se mulţumească cu dreptul de a lua cuvântul. Curată disciplină militară şi familială, într-un decor cu totul democratic. Ce s-ar mai putea spune? Hai Steaua!

Mihai BRATU

Volei/ Olimpiada Naţională

G. Ş. Independenţa - al patrulea pe ţară

Recent a avut loc în municipiul Rm. Vâlcea faza finală a Olimpiadei Naţionale a sportului-şcolar ediţia I. Oraşul nostru a fost reprezentat la această manifestare de echipa de volei masculin a Grupului Şcolar Independenţa, condusă de profesoara Aneta Chindriş.

Echipa sibiană a reuşit să se califice la această finală câştigând cu 3-0 toate cele trei faze preliminarii. Elevii prof. Chindriş au reuşit după "judeţeană" să treacă cu 3-0 de echipa unui liceu din Braşov. Întâlnirea a contat pentru faza interjudeţeană. În etapa de zonă care s-a ţinut la Alba Iulia, sibienii au trecut uşor de Tg. Mureş şi Ocna Mureş. La Vâlcea, în primul meci echipa G. Ş. Independenţa a pierdut cu 3-0 în faţa unei echipe din Cluj.

Au urmat trei victorii consecutive cu Suceava (3-1); Vâlcea (3-2) şi Teleorman (3-1). Din păcate, ultimul meci al turneului final avea să dejoace planurile sibienilor. Doljenii au câştigat cu scorul de 3-1, şi cu aportul arbitrilor. În final echipa sibiană s-a clasat pe un onorant loc IV pe ţară. "Cu toate că am terminat pe locul IV suntem mândri de acest rezultat care ne dă speranţe pe viitor", ne-a declarat prof. Aneta Chindriş.

Handbal/ Divizia A (f)

Un pas până la promovare

Divizionara A (f), CSM Sibiu mai are de disputat o singură partidă din cadrul sezonului regulat, în compania formaţiei Oltchim II Rm. Vâlcea, echipă fără pretenţii care cu siguranţă că nu poate crea probleme calificatei la turneul final CSM Sibiu.

Partida va avea loc sâmbătă, 18 mai într-o sală de sport a unui liceu vâlcean deoarece polivalenta din Rm. Vâlcea este ocupată cu o expoziţie. La fel se va întâmpla şi cu Palatul Sporturilor "Transilvania" din Sibiu în această săptămână, unde de regulă îşi desfăşura antrenamentele divizionara sibiană. În consecinţă s-a decis ca antrenamentele premergătoare acestei ultime întâlniri să aibă loc afară, pe terenul din spatele Bazinului Olimpia.

Într-o altă ordine de idei, cu începere din data de 20 mai va sosi la Sibiu lotul naţional de tineret care va participa tot în Sala Transilvania, la un turneu de calificare la C.E. Cu această ocazie, elevele antrenorilor Marcel Şerban şi Lucian Albu vor susţine câteva partide de pregătire în vederea punerii la punct a ultimelor detalii cu privire la participarea la barajul de promovare în Liga Naţională.

M. IONESCU

Judo / CN copii I

Calificare în grup

În weekend-ul trecut s-a desfăşurat în sala de jocuri CSŞ Sibiu, faza de zonă a CN de judo (copii I). Concursul s-a bucurat de o participare importantă, peste 190 de sportivi printre care şi o numeroasă delegaţie sibiană, condusă de antrenorul Ionel Chioveanu.

Sportivii sibieni, legitimaţi la CSŞ Şoimii, club care a şi organizat această competiţie, alături de părinţii micilor judoca, au reuşit o calificare în grup la faza următoare a Campionatului Naţional.

Prezentăm în continuare sportivii sibieni calificaţi:

Băieţi: Nicolae Neamţu (38 kg) - locul II; Alexandru Borteş (42 kg) - locul II; Bogdan Bleahu (46 kg) - locul II; Cristian Carboreanu (50 kg) - locul II; Andrei Munteanu (55 kg) - locul I.

Fete: Cătălina Chiţu (32 kg) - locul I şi Alexandra Florea (+55 kg) - locul III.

M. IONESCU

Tribuna sporturilor

Fondat în 1990
Str. G. Coşbuc, nr. 38, 2400
Tel. 21.12.81; 43.31.93
Tel./Fax. 21.41.41
Editat de Casa de Presă şi Editură Tribuna
ISSN 1220-3467
Tiparul executat la SC Tipotrib SRL

Consiliul de Administraţie
Emil David - director general
Mircea Biţu - director editorial
Colectivul redacţional
Ovidiu Boica - şef departament
N.I. Dobra, Mihai Bratu - seniori editori
Marius Ionescu, Dragoş Bako - reporteri
Ramona Popa, Victor Cociu, Gheorghe Răşinaru, Avram Besoiu - colaboratori
Fred Nuss, Daniel Bălţat - foto

Rugbi/ Divizia Naţională

Sibienii au cucerit... Griviţa

CSM Kirschbaum Sibiu - Griviţa Roşie Bucureşti 80-13 (25-13)

În ciuda faptului că nu şi-au mai primit salariile pentru ultimele 7 luni şi primele de victorie pentru trei jpartide, sibienii au făcut, sâmbătă, unul dintre cele mai bune jocuri în actuala ediţie de campionat, învingând categorit o formaţie bucureşteană debusolată, mai ales în partea secundă a meciului

CSM Kirshbaum a învins, sâmbătă, pe terenul din Valea Aurie, de o manieră categorică pe Griviţa Roşie Bucureşti, scorul final scutindu-ne de prea multe comentarii.
Încă din primul minut sibienii au umblat... la scor, Răşcanu reuşind un eseu însă tot el ratând transformarea. 7 minute mai târziu Nedelcu a făcut 10-0, după care bucureştenii au trasformat două lovituri de penalizare, ducând scorul la 10-6. Până la pauză au mai punctat, pentru CSM Kirschbaum, Fugigi, Borcan - eseuri, Răşcanu - o lovitură de penalizare şi o transformare.
Dacă în prima parte a jocului bucureştenii au mai reuşit câte ceva, în repriza a doua au fost, practic, pe nicăieri, fiind mai tot timpul presaţi în propria jumătate de teren. "De mult nu i-am mai văzut să joace aşa", ni se confesa unul din spectatorii care au asistat la joc. Au marcat, rând pe rând, pentru echipa sibiană, Borş, Daniel Tatu, Cucu, Apostol, Barbu, Nedelcu, Răşcanu, Gustoi - eseuri, Apostol - 3 transformări şi Răşcanu - o transformare.
"Sunt mulţumit de joc şi de jucători. Asta în condiţiile în care băieţii mai au de primit 3 prime de victorie, ca să nu mai vorbim de salarii, pe care nu le-au mai primit de 7 luni. Sunt în şomaj. Sperăm, totuşi, să se reglementeze situaţia în viitorul apropiat", afirma, după meci, antrenorul Petre Suciu.
Etapa viitoare, CSM Kirshbaum va juca la Suceava un meci decisiv pentru rămânerea în prima divizie, cu Eldo Forest din localitate. Sucevenii au câştigat, sâmbătă, la Lupeni, scor 40-16, într-un joc asupra căruia planează serioase semne de întrebare privind corectitudinea cu care s-a jucat, şi care s-a soldat, la final, cu destule încăierări şi îmbrânceli.
În meciul cu Griviţa Roşie, pentru CSM Kirshbaum au evoluat Florea, Tacu, Barbu, Văcar, Seceleanu, Cucu, Borcan, D. Tatu, Zeicu, Fugigi, Apostol, C. Micu, Nedelcu, L. Micu, Răşcanu, pe parcurs mai intrând Borş şi Gustoi. **Ovidiu Boica**

Fotbal/ Divizia B, Seria a II-a

Dacă s-ar fi jucat doar 85 de minute...

FC Bihor Oradea - Gaz metan Mediaş 2-2 (1-1)

Orădenii au marcat golul egalizator din penalti, în minutul 89, "deposedându-i" astfel pe elevii antrenorilor Dumitrescu, Purima şi Varo de două din cele trei puncte

Pentru acest sezon orădenii aveau ca obiectiv promovarea în Divizia A, în vreme ce formaţia din oraşul de pe malurile Tîrnavei Mari ediţia 2001/2002 urma să fie una de pregătire în vederea revenirii în ediţia viitoare în primul eşalon. După 24 de etape FC Bihor şi-a compromis şansele de a promova, în vreme ce obiectivul Gazului metan, ocuparea unuia dintre primele 4 locuri în clasamentul seriei, s-a transvormat în... evitarea retrogradării. Astfel, meciul de sâmbătă, din cadrul etapei a XXV-a, de la Oradea, a fost unul de vacanţă pentru elevii fraţilor Rotariu, care nu mai au ce câştiga sau ce pierde în ediţia în curs, în vreme ce pentru medieşeni un nou eşec ar fi însemnat o catastrofă.
Orădenii au început mai bine partida, reuşind să "mişte" tabela încă din minutul 2, prin fundaşul Paripovici. Acesta a reluat în plasa porţii lui Roşca, cu capul, la o centrare a "principalului" Iosif Rotariu. Nouă minute mai târziu însă, la o pătrundere a lui Cl. Moldovan medieşenii au obţinut un penalti, pe care l-a transformat cel mai prolific jucător al Gazului metan în acest retur de campionat, Florin Dîmbean.
La pauză, locul lui Gavrilescu în atacul Gazului metan este luat de Claudiu Boaru. Mutare inspirată a antrenorilor medieşeni, cel introdus pe teren în minutul 46 reuşind să-şi aducă echipa în avantaj peste 9 minute, la o centrare a lui Vilmoş Stoica de pe partea stângă. Jocul curgea spre o victorie atât de necesară Gazului metan când, cu două minute înainte de final, Nicolau l-a agăţat în careu pe ungurul Csehi. Tot acesta a executat penaltiul acordat de "centralul" băcăuan Robert Ghioane, stabilind scorul final, 2-2, un egal totuşi echitabil.
FC Bihor: Vâtcă - Mihuţ, Paripovici, Socaciu, Fele - Lungan, I. Rotariu (20, Cojan; 79, Bunea), Şola (64, Cl. Mutu), Munteanu - Csehi, Kent. Antrenori Iosif Rotariu şi Ilie Rotariu.
Gaz metan: D. Roşca - Ciurar, Fl. Şomfălean (68, Drăgulin), Nicolau - V. Stoica, Cl. Moldovan (71, M. Stanciu), Pogăcean, C. Stoica, Miclăuş - Dîmbean, Gavrilescu (46, Boaru). Antrenori Silviu Dumitrescu, Petre Purima şi Şandor Varo.
Arbitru: Rober Ghioane (Bacău).
Asistenţi: N. Botezatu (Zărneşti) şi G. Marchiş (Baia Mare).
Ovidiu Boica

Divizia B, etapa a XXV-a

Rezultate

SERIA I

Cimentul Fieni - Dinamo Poiana Cîmpina	3-0 (1-0)
Midia Năvodari - Laminorul Roman	1-0 (1-0)
Diplomatic Focşani - Petrolul Moineşti	2-1 (0-0)
Inter Gaz Bucureşti - Electromagnetica	1-1 (0-1)
Foresta Fălticeni - Dacia Unirea Brăila	1-0 (1-0)
ARO Cîmpulung - FC Oneşti	1-1 (0-1)
Metalul Plopeni - Tractorul Braşov	0-1 (0-0)
AEK Bucureşti - Rocar Bucureşti	3-0

Clasament

1. AEK Bucureşti	25	16	2	7	41-27	50(+11)
2. Cimentul Fieni	25	13	6	6	32-13	45(+6)
3. **Electromagnetica**	**25**	**14**	**3**	**8**	**48-32**	**45(+9)**
4. Inter Gaz Bucureşti	25	11	6	8	31-22	39(0)
5. FC Oneşti	25	11	6	8	28-29	39(+3)
6. Midia Năvodari	25	10	7	8	29-28	37(-2)
7. Foresta Fălticeni	25	10	6	9	37-29	36(-3)
8. ARO Cîmpulung	25	10	6	9	29-29	36(-3)
9. Diplomatic Focşani	25	9	6	10	26-27	33(-6)
10. **Metalul Plopeni***	**25**	**11**	**5**	**9**	**27-27**	**32(-1)**
11. Tractorul Braşov	25	8	6	11	22-24	30(-6)
12. Petrolul Moineşti	25	8	5	12	27-34	29(-7)
13. Dacia Unirea Brăila	25	8	4	13	21-31	28(-8)
14. **Dinamo Cîmpina**	**25**	**9**	**6**	**10**	**33-32**	**27(-3)**
15. Laminorul Roman	25	8	2	15	24-27	26(-10)
16. Rocar Bucureşti *	25	5	2	18	12-46	11(-19)

Formaţiile subliniate nu pot promova deoarece sunt "sateliţi" ai unor etape de Divizia A.
* Echipe penalizate cu 6 puncte.
Rocar Bucureşti s-a retras din campionat după încheierea turului. Conform regulamentului, echipele cu care trebuie să joace vor câştiga cu 3-0.

Etapa viitoare

Etapa a XXVI-a, miercuri, 15 mai 2002, ora 16.00:
Rapid Electromagnetica - Diplomatic Focşani (în tur 0-3)
Rocar Bucureşti - Midia Năvodari 0-3 (0-2)
Dacia Unirea Brăila - Inter Gaz Bucureşti (1-2)
Petrolul Moineşti - AEK Bucureşti (2-3)
FC Oneşti - Foresta Fălticeni (1-5)
Tractorul Braşov - ARO Cîmpulung Muscel (0-0)
Dinamo Poiana Cîmpina - Metalul Plopeni (1-0)
Laminorul Roman - Cimentul Fieni (0-3)

Rezultate

SERIA a II-a

FC Baia Mare - CSM Reşiţa	1-0 (0-0)
ASA Tg. Mureş - Apulum Alba Iulia	2-1 (1-0)
Pandurii Tg. Jiu - Extensiv Craiova	0-0
UT Arad - "Poli" Timişoara	7-0 (5-0)
"U" Cluj - Ind. Sârmei Cîmpia Turzii	5-0 (2-0)
Minaur Zlatna - Olimpia Satu Mare	2-1 (1-0)
Jiul Petroşani - Internaţional Piteşti	1-2 (1-0)
FC Bihor Oradea - Gaz metan Mediaş	2-2 (1-1)

Clasament

1. UTA	25	16	5	4	40-19	53(+14)
2. FC Baia Mare	25	15	6	4	43-18	51(+12)
3. Extensiv Craiova	25	13	7	5	39-16	46(+10)
4. FC Bihor	25	10	8	7	35-22	38(-1)
5. Internaţional Piteşti	25	11	5	9	40-31	38(+2)
6. Ind.S.Cîmpia Turzii	25	11	4	10	34-33	37(+1)
7. Pandurii Tg. Jiu	25	8	11	6	22-18	35(-4)
8. Minaur Zlatna	25	9	6	10	26-29	33(-6)
9. CSM Reşiţa	25	9	6	10	23-34	33(-3)
10. "U" Cluj	25	8	7	10	42-31	31(-8)
11. ASA Tg. Mureş	25	9	4	12	25-38	31(-8)
12. Gaz metan Mediaş *	25	10	7	8	37-24	30(+1)
13. Apulum Alba Iulia *	25	9	8	8	36-38	28(-1)
14. Olimpia Satu Mare	25	9	1	15	40-49	28(-8)
15. Jiul Petroşani	25	6	3	16	26-46	21(-18)
16. "Poli" Timişoara **	25	1	4	20	13-75	-8(-29)

* Echipe penalizate cu 7 puncte.** Echipă penalizată cu 15 puncte.

Etapa viitoare

Etapa a XXVI-a, miercuri, 15 mai 2002, ora 16.00:
Ind. Sârmei C. Turzii - UT Arad (în tur 0-1)
Internaţional Piteşti - Minaur Zlatna (0-0)
Olimpia Satu Mare - Universitatea Cluj (0-3)
Apulum Alba Iulia - FC Baia Mare (1-3)
Politehnica Timişoara - Pandurii Tg. Jiu (0-2)
Extensiv Craiova - ASA Tg. Mureş (2-1)
CSM Reşiţa - FC Bihor Oradea (0-1)
Gaz metan Mediaş - Jiul Petroşani (0-0).1-0)

Fotbal în Europa

Italia-Parma a câştigat Cupa

Echipa Juventus Torino, câştigătoarea titlului naţional, nu a reuşit să câştige Cupa Italiei, fiind învinsă, vineri, în deplasare, cu scorul de 1-0 (1-0), de formaţia AC Parma, în manşa retur a finalei competiţiei.
Echipa Juventus reuşise să câştige, cu scorul de 2-1, pe teren propriu, în prima manşă a finalei Cupei Italiei. În urma acestui rezultat, echipa AC Parma, care a încheiat campionatul pe poziţia a zecea, a obţinut calificarea în sezonul viitor al Cupei UEFA. Golul echipei AC Parma a fost marcat, în minutul 4, de brazilianul Junior.

SPANIA-Punct final

Rezultate înregistrate în partidele disputate, sîmbătă, în cadrul etapei a XXXVIII-a, ultima, a campionatului de fotbal al Spaniei:
CF Valencia - Betis Sevilla 2-0 (1-0)
Au marcat: Ruben Baraja '44, Vicente '90
- Adrian Ilie (Valencia) nu a evoluat în acest meci. De asemenea, nu a jucat nici Iulian Filipescu pentru Betis Sevilla.
Rayo Vallecano - Celta Vigo 1-0 (0-0)
A marcat: Peragon '87
FC Sevilla - Villarreal 1-0 (1-0)
A marcat: Toedtli '33 (p)
- Pentru Villarreal, Constantin Gîlcă a evoluat pe întrega durată a meciului, în timp ce Gheorghe Craioveanu a intrat pe teren în minutul 75, în locul lui Cagna. Gîlcă a primit un cartonaş galben în minutul 49.
Real Mallorca - Valladolid 2-1 (0-1)
Au marcat: Ibagaza '52, Luque '69 / Fernando '37
Real Sociedad - Las Palmas 1-1 (0-1)
Au marcat: Kovacevici '78 / Jorge '22 (p)
Real Zaragoza - FC Barcelona 1-1 (1-1)
Au marcat: Aragon '9 / Saviola '44
Osasuna - Deportivo Alaves 0-1 (0-1)
A marcat: Karmona '37
- Bogdan Mara (Deportivo Alaves) nu a evoluat.
Espanol Barcelona - Real Malaga 1-2 (0-2)
Au marcat: Tamudo '55 / Litos '12, Musampa '40
- Cătălin Munteanu (Espanol) a evoluat 72 de minute, fiind înlocuit cu Aganzo.
Tenerife - Athletic Bilbao 2-3 (2-1)
Au marcat: Jaime '17, Bichi Fuertes '45 (p) / Urzaiz '11, '60, Guerrero '76.
Clasamentul final al primei divizii a campionatului Spaniei este următorul:

1. CF Valencia	75	11. Rayo Vallecano	49
2. La Coruna	68	12. Valladolid	48
3. Real Madrid	66	13. Real Sociedad	47
4. FC Barcelona	64	14. Espanol Barcelona	47
5. Celta Vigo	60	15. Villareal	43
6. Betis Sevilla	59	16. Real Mallorca	43
7. Deportivo Alaves	54	17. Osasuna	42
8. Athletic Bilbao	53	18. Las Palmas	40
9. FC Sevilla	53	19. Tenerife	38
10. Real Malaga	53	20. Real Zaragoza	37

GERMANIA - Schalke 04 a câştigat Cupa

Echipa Schalke 04 a câştigat a 59-a ediţie a Cupei Germaniei, în urma victoriei obţinute, cu scorul de 4-2 (1-1), sâmbătă, pe Stadionul Olimpic din Berlin, în faţa formaţiei Bayer Leverkusen.
Golurile formaţiei Schalke 04 au fost marcate de Boehme '45+1, Agali '68, Moller '71 şi Sand '85, în timp ce pentru Bayer Leverkusen au înscris Berbatov '27 şi Kirsten '90.

ANGLIA - A căzut cortina

Rezultate înregistrate în meciurile disputate, sîmbătă, în cadrul etapei a XXXVIII-a, ultima, a campionatului de fotbal al Angliei:
Arsenal Londra - Everton 4-3 (2-2)
Au marcat: Bergkamp '4, Henry '33, '72, Jeffers '83 / Carsley '20, Radzinski '31, Watson '89
Liverpool - Ipswich 5-0 (2-0)
Au marcat: Riise '13, '35, Owen '46, Smicer '57, Anelka '88
Manchester United - Charlton 0-0
Chelsea Londra - Aston Villa 1-3 (0-1)
Au marcat: Gudjohnsen '70 (p) / Crouch '21, Vassell '63, Dublin '88
Leeds United - Middlesbrough 1-0 (0-0)
A marcat: Smith '63
Blackburn - Fulham 3-0 (0-0)
Au marcat: Cole '53, '81, Duff '66
Leicester - Tottenham Hotspur 2-1 (0-0)
Au marcat: Dickov '60, Piper '71 / Sheringham '54 (p)
Southampton - Newcastle 3-1 (2-0)
Au marcat: Svensson '17, Beattie '24 (p), Telfer '90 / Shearer '55
Sunderland - Derby County 1-1 (1-0)
Au marcat: Phillips '17 / Robinson '68
West Ham - Bolton 2-1 (1-0)
Au marcat: Lomas '45, Pearce '89 / Djorkaeff '67.
În urma acestor rezultate, clasamentul final al primei divizii a campionatului Angliei este următorul:

1. Arsenal	87	11. Southampton	45
2. Liverpool	80	12. Middlesbrough	45
3. Manchester	77	13. Fulham	44
4. Newcastle	71	14. Charlton	44
5. Leeds	66	15. Everton	43
6. Chelsea	64	16. Bolton	40
7. West Ham	53	17. Sunderland	40
8. Aston Villa	50	18. Ipswich	36
9. Tottenham	50	19. Derby	30
10. Blackburn	46	20. Leicester	28

Oraşul german Passau a reunit, în 4 şi 5 mai a.c., cei mai buni popicari din lume!

De ce la Passau?

Recunoscut drept unul dintre fascinantele oraşe ale "bătrânului continent", Passau - susţin cu mândrie localnicii - este şi oraşul în care îşi dau rendez-vous trei fluvii importante: Dunărea, Inn-ul şi Ilz-ul. Pe arterele rutiere sau pe cele fluviale, oraşul primeşte zilnic 250.000 până la 300.000 de vizitatori (ceea ce înseamnă de 5-6 ori mai mult decât populaţia oraşului), astfel încât Passau este un oraş viu, plin de viaţă, fermecător şi, mai ales, ospitalier.

Prieten de nădejde al Federaţiei Române de Popice - Bowling, dl. **Georg Barth**, preşedintele Fundaţiei RUMÄNIENHILFE e.V. Passau, s-a oferit, în urmă cu peste un an de zile, să se ocupe de perfectarea unui meci internaţional amical de popice între echipele naţionale ale Germaniei şi României. A făcut, în acest scop, patru drumuri în ţara noastră, a mobilizat sponsori, a pregătit impecabil superba popicărie din Maierhof (cu 8 piste), s-a ocupat de mediatizarea partidei în ziarele locale, şi a suportat, din banii fundaţiei, cazarea şi masa delegaţiei române, ceea ce, vă asigur, ca martor ocular, nu este o treabă la îndemâna oricui (Apropo: vi se pare scumpă o bere obişnuită cu circa 60.000 lei sau o cafea cu 100.000 lei?).

Firește că secretarul general al Federaţiei Române de Popice - Bowling, prof. **Costin Novac**, nu putea refuza o asemenea ofertă cu numai două săptămâni înaintea Campionatelor Mondiale de Popice găzduite de oraşul Osijek din Croaţia (19-25 mai).

Federaţia noastră a închiriat de la firma bucureşteană VIP TRAVELS SERVICES un autocar modern, cu care delegaţia română a parcurs distanţa dintre Hunedoara şi Passau în condiţii optime.

1

2

3

4

5

"Cel mai valoros popicar din lume, la Passau"

Aşa au titrat, în 4 mai a.c., ziarele din Passau, cu referire la faptul că în fruntea echipei de băieţi a României (campioană mondială en titre) se afla **Stelian Boariu**, jucător-antrenor la Victoria Bamberg, noua campioană a Bundesligii. Tot din străinătate, mai precis de la echipa franceză Strassbourg, a venit, alăturându-se lotului masculin **Vasia Donos**, astfel încât antrenorul federal, prof. **Elena Pană**, în afara stranierilor amintiţi, a putut conta, în meciurile de la Passau, pe următorii sportivi: **Mihai Cădinoiu, Nicolae Lupu, Petruţ Mihălcioiu, Dorin Virgil , Dumitru Beşe, Remus Antimirescu şi Marius Gheţea.**

La rândul lui, antrenorul **Sereş Şandor** a verificat, în dubla de la Passau, următorul lot: **Ioana Gonciar, Daniela Muntean, Maria Popescu, Laura Andrei, Doina Baciu, Emeşe Airizer (care evoluează în Ungaria) şi Maricica Cojan.**

Germanii, vicecampioni mondiali, au prezentat, la băieţi, o echipă redutabilă, în frunte cu **Christian Schwarz, Sven Tränkler, Timo Hoffmann, Torsten Reiser şi Mario Beraldo,** cu care au întrecut, în amicalul din 4 mai, de la Passau, echipa noastră cu 5.884 la 5.777 p.d.

Pentru amatorii de statistici să precizez că, din partea germanilor, cele mai bune rezultate le-au obţinut **Sven Tränkler** - 1.053 p.d.; **Timo Hoffmann** - 992 p.d.; **Torsten Reiser** - 971 p.d.şi **Mario Beraldo** - 967 p.d., respectiv, din echipa noastră, **Stelian Boariu** - 986 p.d.; **Virgil Dorin** - 975 p.d.; **Petruţ Mihălcioiu** - 982 p.d. **Nicolae Lupu** - 967 p.d.

La fete, în meciul Germania-România, gazdele (campioane mondiale en titre) s-au impus cu 2807 p.d. la 2767 p.d., cele mai bune rezultate obţinându-le **Claudia Hoffmann** - 481 p.d. şi **Ricarda Kessler** - 481 p.d., respectiv **Laura Andrei** - 492 p.d., **Doina Baciu** - 464 p.d., **Maricica Cojan** - 462 p.d.

Prima zi a competiţiei s-a încheiat cu premierea sportivilor care au obţinut cele mai bune rezultate, cu intonarea, ca şi la debutul competiţiei, a imnurilor de stat ale celor două ţări, urmată, seara, de un banchet oferit de organizatori.

Dublă victorie contra selecţionatei oraşului Passau

Chiar în ziua de Paşti (5 mai), pe aceeaşi arenă, echipele de băieţi şi fete ale României au întâlnit o selecţionată a oraşului Passau. Susţinuţi frenetic, popicarii gazdă au încercat să se ridice la valoarea românilor, dar n-au putut evita înfrângerile. La băieţi, românii au câştigat cu 5.721 p.d. la 5.227 p.d., iar la fete cu 2.795 p.d. la 2.454 p.d. Meciurile au fost arbitrate bine de **Georg Barth** şi de

cont. în pag.5

6

7

urmare din pag.4

Gheorghe Zegreanu, cu menţiunea că la meciul interţări, din ziua precedentă, arbitru principal a fost un austriac.

Cele mai bune rezultate, la băieţi, le-au obţinut **Petruţ Mihălcioiu** (971), **Dorin Virgil** (970) şi **R. Antimirescu** (956), respectiv **Doina Baciu** (489), **Laura Andrei** (477) şi **Ioana Gonciar** (473).

Declaraţii

Prof. Costin Novac: "A fost o verificare utilă în compania unor adversari redutabili, mă refer la prima reprezentativă a Germaniei. Sigur că mai sunt unele lucruri de pus la punct, astfel încât la Osijek să putem evolua la adevărata noastră valoare. Revenim, din 9 mai, în cantonamentul de la Hunedoara şi vom pregăti în linişte, cu maximă seriozitate, C.M. din Croaţia. Doresc să le mulţumesc oficialităţilor din Passau, reprezentanţilor federaţiei germane şi, nu în ultimul rând, domnului Barth pentru ajutorul acordat. De altfel cu domnia sa ne vom reîntâlni, la începutul lunii iunie, când în pregătirea participării echipelor noastre de cadeţi la Campionatul Mondial de Popice (programat între 5-9 iunie a.c., la Osterhofen, la 38 km de Passau) vom reveni aici pentru a efectua antrenamente şi a participa la un turneu individual."

Georg Barth: "Nu doar în calitatea mea de arbitru internaţional şi de preşedinte al fundaţiei Rumänienhilfe e.V., ci de om căruia îi place să se implice, să ajute concret, am făcut tot ce aţi văzut aici. Eforturile financiare au fost mari, dar eu zic că a meritat. Oficialităţile locale, inclusiv noul primar al oraşului Passau, ni s-au alăturat, publicul a fost entuziasmat, condiţiile de concurs au fost impecabile, aşa că întreaga acţiune o putem aşeza în panoplia reuşitelor. Oricum, este pentru prima oară când la Passau se organizează un meci interţări între campioana mondială şi vicecampioana mondială la popice. Sper să recidivăm în anii următori."

Fotoreportaj de Mircea BIŢU

8

Explicaţii foto:

Foto 1 - Acolo unde Dunărea şi Inn-ul se înfrăţesc.
Foto 2 - Georg Barth (stânga) şi prof. Costin Novac.
Foto 3 - Stelian Boariu se pregăteşte pentru o nouă lansare.
Foto 4 - La prezentarea echipelor s-au intonat imnurile de stat.
Foto 5 - Sportivii români şi germani au fost cazaţi la hotelul din Salzweg.
Foto 6 - Echipa României.
Foto 7 - Arbitrii "amicalului" Germania - România.
Foto 8 - Transportul delegaţiei României s-a făcut cu un autocar al firmei bucureştene VIP Travels Services.
Foto 9 - La "amical" a asistat şi noul primar al oraşului Passau.
Foto 10 - Laura Andrei, felicitată pentru cel mai bun rezultat înregistrat în întrecerea rezervată femeilor.
Foto 11 - Sala în care s-a disputat "amicalul" Germania - România.
Foto 12 - Orice întrecere care se respectă se încheie cu un... banchet.

10

9

12

11

PRO TV

Luni, 13 mai

07.00 Teo (r) 08.00 Ştirile PRO TV 09.15 Tânăr şi neliniştit (r) 10.00 Concert Colegiul PRO 10.15 Gaşca din Malibu (r) 10.45 Râdeţi cu oameni ca noi (r) 12.15 Zâmbete într-o pastilă (r) 13.00 Lanţul slăbiciunilor (r) 14.00 Legături riscante (r) 16.00 Tânăr şi neliniştit 17.00 Ştirile PRO TV 17.45 Teo 19.00 Ştirile Pro TV 20.00 Urmărire generală 21.00 La bloc 21.30 Ca$$a Loco 22.00 Ştirile PRO TV 22.30 Familia Bundy (s) 22.55 .Ro 23.00 Sub semnul întrebării 01.00 Ştirile Pro TV 01.15 Marcă înregistrată (r) 02.00 Împotriva fraţilor (dramă, SUA, 1994) 04.00 Fotbal din Divizia A (r) 05.30 Urmărire generală (r) 06.30 Ştii şi câştigi! (r)

Marţi, 14 mai

07.00 Teo (r) 08.00 Ştirile Pro TV 09.00 Tânăr şi neliniştit (r) 10.15 ProMotor (r) 10.45 Bucătăria lui Radu (r) 11.30 Familia Bundy (r) 12.00 Sub semnul întrebării (r) 14.30 Magazin Liga Campionilor (r) 16.00 Tânăr şi neliniştit (s) 17.00 Ştirile Pro TV 17.45 Teo 19.00 Ştirile Pro TV 20.00 Robocop - Reversul medaliei (acţ. SF, SUA, 2000) 22.00 Ştirile Pro TV 22.30 Familia Bundy (s) 22.55 .Ro 23.00 Gândeşte liber 00.15 Ştirile Pro TV 00.30 A opta zi (dramă, Marea Britanie-Belgia-Franţa,,96) 02.30 Fotbal din Divizia A (r) 04.30 Gândeşte liber (r) 05.30 ProMotor (r) 06.00 Bucătăria lui Radu (r) 06.30 Ştii şi câştigi! (r)

Miercuri, 15 mai

07.00 Teo (r) 08.00 Ştirile Pro TV 09.00 Tânăr şi neliniştit (r) 10.15 Gândeşte liber (r) 11.30 Familia Bundy (r) 12.00 A opta zi (r) 14.00 Robocop (f/r) 16.00 Tânăr şi neliniştit (s) 17.00 Ştirile Pro TV 17.45 Teo (r) 19.00 Ştirile Pro TV 19.45 Răpiţi de extratereştri (SF, SUA, 1997) 21.30 Fotbal. Liga Campionilor UEFA (live) 23.40 .Ro 23.45 Ştirile Pro TV 00.00 Pe cuvânt de onoare (dramă, SUA, 1947) 02.00 Meci din Divizia A (r) 04.00 Sub semnul întrebării (r) 06.30 Ştii şi câştigi (r)

Joi, 16 mai

07.00 Teo (r) 08.00 Ştirile Pro TV 09.00 Tânăr şi neliniştit (r) 10.15 Profeţii despre trecut (r) 12.00 Liga Campionilor UEFA (r) 14.00 Răpiţi de extratereştri (f/r) 16.00 Tânăr şi neliniştit (s) 17.00 Ştirile Pro TV 17.45 Teo 19.00 Ştirile Pro TV 20.00 Săptămâna nebunilor (av., Rom., 1971) 22.00 Ştirile Pro TV 22.30 Familia Bundy (s) 22.55 .Ro 23.00 ProVest 00.00 Profiler (s) 01.00 Ştirile Pro TV 01.15 Zonă moartă (thriller, SUA, 1983) 03.15 Zero (r) 03.45 Meci din Divizia A (r) 05.30 ProVest (r) 06.30 Ştii şi câştigi (r)

TELEVIZIUNEA antena 1

Luni, 13 mai

07.00 Observator 08.00 Cafeaua cu sare 09.00 Te voi iubi mereu (s) 10.00 Misiune imposibilă (s) 12.00 Roswell (s) 13.00 Ştiri 13.15 Academia vedetelor 16.00 Ispita (s) 17.20 Soledad (s) 19.00 Observator 20.00 Minte diabolică (thriller, SUA, 1997) 22.00 Observator 22.30 Marius Tucă Show 23.30 Zbor fatal (av, SUA, 1988) 02.30 Zile din viaţa noastră (s) 04.00 Cafeaua cu sare (r)

Marţi, 14 mai

07.00 Observator 08.00 Cafeaua cu sare 09.00 Soledad (s,r) 11.00 Te voi iubi mereu (s) 13.00 Ştiri 13.15 Detectivii Hart (s) 14.00 Minte diabolică (r) 16.00 Ispita (s) 17.00 Ştiri 17.20 Soledad (s) 19.00 Observator 20.00 Din dragoste 22.00 Observator 22.30 Marius Tucă Show 23.30 Stele şi zăbrele (com., SUA, 1988) 01.30 Observator 02.30 Zile din viaţa noastră (s) 04.00 Cafeaua cu sare (r)

Miercuri, 15 mai

07.00 Observator 08.00 Cafeaua cu sare 09.00 Soledad (s) 11.00 Te voi iubi mereu (s) 13.00 Ştiri 13.15 Detectivii Hart (s) 14.00 Din dragoste (r) 16.00 Ispita (s) 17.00 Ştiri 17.20 Soledad (s) 19.00 Observator 20.00 Gong Show 22.00 Observator 22.30 Marius Tucă Show23.30 Umbrele trecutului (thriller, SUA, 1997) 01.30 Observator 02.30 Zile din viaţa noastră (s) 04.00 Cafeaua cu sare (r)

Joi, 16 mai

07.00 Observator 08.00 Cafeaua cu sare 09.00 Soledad (s, r) 10.00 Te voi iubi mereu (s) 13.00 Ştiri 13.30 Detectivii Hart (s) 14.00 Gong Show (r) 16.00 Ispita (s) 17.00 Ştiri 17.20 Soledad (s) 19.00 Observator 20.00 Iarna bobocilor (com., Rom., 1977) 22.00 Observator 22.30 Marius Tucă Show 23.30 Hexed (parod., SUA, 1996) 01.30 Observator 02.30 Zile din viaţa noastră (s, r) 04.00 Cafeaua cu sare (r)

2

Luni, 13 mai

08.30 Cafeaua de dimineaţă 09.30 Călătoria lui Allen Strange (s) 10.05 Flipper şi Lopaka (r) 10.30 Lumea lui Chiţ-Chiţ 11.15 Prietenii lui Piticot 12.00 La hanul cu veselie 13.30 Tradiţii (r) 14.00 D.a. 15.20 Toţi, împreună 16.10 Cronici votive (r) 16.40 Oprirea obligatorie 16.55 Destine 17.35 Răscruci 18.05 Călătoria lui Allen Strange (r) 18.30 Telejurnal 19.00 În mijlocul furtunii (s) 20.00 Palete 20.30 Zona crepusculară (s) 21.00 Puls 2002 21.30 Reforma la bani mărunţi 22.00 Teatru TV: Căsătoria, de Gogol 23.35 Chipul uman (r) 00.25 Minutul 91 (r) 02.25 Reptile (r) 03.25 Zona crepusculară (r) 03.50 remix (r) 04.50 Teatru TV (r)

Marţi, 14 mai

08.15 Desene animate 09.30 Călătoria lui Allen Strange (s) 10.05 Dimineţile unui bărbat cuminte 11.10 Destine (r) 11.50 Răscruci (r) 12.35 Televiziunea, dragostea mea! 13.35 Afaceri la cheie (r) 14.00 D.a. 15.20 Toţi, împreună 16.00 Tribuna partidelor... 16.30 Ferma (r) 17.30 E dreptul tău! 18.00 Călătoria lui Allen Strange (r) 18.30 Telejurnal 19.00 În mijlocul furtunii (s) 20.00 Marlon Brando - dezlanţuitul 21.00 Zona crepusculară (s) 21.30 Revanşa (dramă, Rom., '78) 23.10 Cauza şi defectul 00.10 Ştiri 00.15 Marlon Brando - dezlănţuitul (r) 01.05 Ştiri 01.35 Reforma la bani...02.05 Medalion de interpret 02.35 Arta apărarii (r)

Miercuri, 15 mai

07.50 Tată, am încurcat-o! (s) 08.15 D.a. (r) 09.30 Călătoria lui Allen Strange (s) 10.05 Dimineţile unui bărbat cuminte 11.10 Paradisul de lângă noi (r) 11.40 Camera de gardă (r) 12.10 Bărbaţi, la cratiţă! (r) 13.30 E dreptul tău! (r) 14.00 D.a. 15.20 Toţi, împreună 16.05 Sport plus 17.05 Călătorind prin ţară 17.35 Mit şi istorie 18.00 Călătoria lui Allen Strange (s) 18.30 Telejurnal 19.00 În mijlocul furtunii (s) 20.00 Minutul 91 21.25 Crima (dramă, Anglia, '95) 23.15 Clepsidra cu imagini 23.45 Minutul 91 00.45 Televiziunea, dragostea mea! (r) 01.45 Călător în Orient (r) 02.15 Clepsidra cu imagini (r)

Joi, 16 mai

07.00 În mijlocul furtunii (r) 07.50 Tată, am încurcat-o! (s) 08.15 D.a. (r) 09.30 Călătoria lui Allen Strange (s) 10.05 Dimineţile unui bărbat cuminte 11.10 Reforma la bani... (r) 11.35 Călătorind prin ţară 12.25 Sport plus (r) 13.35 Mit şi istorie (r) 14.00 D.a. 15.20 Toţi, împreună 16.05 Tribuna partidelor... 16.35 Noua cortină de fier 17.35 Afaceri la cheie 18.00 Călătoria lui Allen Strange (s) 18.30 Telejurnal 19.00 În mijlocul furtunii (r) 20.00 De ce purtăm blue-jeans? 21.00 Zona crepusculară (s) 21.30 Timpul trecut (do) 22.20 Mireasa cerşetoare (dramă, Anglia, 1997) 00.10 Ştiri 00.15 Sport Plus (r) 01.15 De ce purtăm blue-jeans?(r)02.05 Puls 2002 (r)

3

Luni, 13 mai

07.00 Jurnalul de dimineaţă 07.30 Strict necesar 08.00 Bravo, bravissimo! (r) 09.30 Surprize, surprize... (r) 12.00 Lumea dansului (r) 13.00 Teleenciclopedia (r) 14.00 Jurnalul de prânz 14.30 Ştirile de sâmbăta asta (r) 15.00 Pro patria 16.00 Kronika 17.30 Interes general 18.30 Istoria fotbalului 19.00 Ştiri. Sport 19.05 Guillette: Cupa Mondială 2002 20.00 Jurnal. Meteo. Sport 20.45 Curat Caragiale! Parol! 20.50 Iartă-mă! 21.50 Oraşul îngerilor (s) 22.45 51% Europa 23.30 Jurnalul de noapte 23.45 Divertisment în miez de noapte 00.55 Interes general (r) 01.55 Jurnal. Meteo. Sport (r) 02.40 Iartă-mă! (r) 03.40 51% Europa (r) 04.25 Istoria fotbalului (r)

Marţi, 14 mai

07.00 Jurnalul de dimineaţă 07.30 Strict necesar 08.15 Pasiuni (r) 09.00 Iartă-mă! (r) 10.00 Oraşul îngerilor (r) 10.50 TVR Timişoara 13.00 Interes general (r) 14.00 Jurnalul de prânz 14.30 Puncte cardinale 15.00 Debut 50 plus (r) 16.00 Kronika 17.00 Puterea nevăzută a animalelor 17.45 Pasiuni (s) 18.30 Gillette: CM 2002 19.00 Ştiri. Sport 19.05 Gillette: CM 2002 20.00 Ştiri. Sport 20.45 Curat Caragiale! Parol! 20.50 Gideon (dramă, SUA, 1999) 22.45 Amprente 23.00 Lumea dansului 00.00 Jurnalul de noapte 00.15 Divertisment în miez de noapte 01.30 Marele jazz (r)02.30 Jurnal. Meteo (r) 03.15 Planuri de viitor (ramă, SUA, '98)

Miercuri, 15 mai

07.00 Jurnalul de dimineaţă 07.30 Strict necesar 08.15 Pasiuni (r) 09.00 Gideon (r) 10.50 Amprente 11.05 TVR Cluj 13.00 Garantat 100% (r) 14.00 Jurnalul de prânz 14.30 Oameni ca noi 15.00 Bucuriile muzicii 16.00 Panorama 17.00 Puterea nevăzută a animalelor 17.45 Fotbal (live) 20.00 Ştiri. Meteo. Sport 20.45 Teatru TV: O scrisoare pierdută (p.II) 21.45 Cu ochii-n 4 22.45 Profesioniştii 23.45 Jurnalul de noapte 00.00 Divertisment în miez de noapte 01.15 Bucuriile muzicii (r) 02.15 Jurnal. Meteo. Sport (r) 03.00 Teatru TV (r) 04.00 Cu ochii-n 4 (r) 05.05 Puncte cardinale (r)

Joi, 16 mai

07.00 Jurnalul de dimineaţă 07.30 Strict necesar 08.15 Fotbal (r) 09.10 Teatru TV (r) 10.00 Cu ochii-n 4 (r) 11.00 TVR Iaşi 13.00 Profesioniştii (r) 14.00 Jurnalul de prânz 14.30 51% Europa (r) 15.15 Eveniment 16.00 Convieţuiri 16.30 Panorama 17.00 Puterea nevăzută a animalelor 17.45 Pasiuni (s) 18.30 Careul de aur 19.10 Ştiri. Sport 19.25 Gillette: CM 2002 20.00 Jurnal. Meteo. Sport 20.45 Curat Caragiale! Parol! 20.50 Ultima încercare (dramă, Italia, 1998, p.II) 22.35 Reflecţii rutiere 22.50 Istoria polemică 23.50 Jurnalul de noapte 00.05 Divertisment în miez de noapte 01.20 Debut 50 plus (r) 02.20 Jurnal. Meteo. Sport (r) 03.05 Funcţionarii (dramă, SUA, 1994)

EUROSPORT

Luni, 13 mai

09.30 Toate sporturile (r) 10.00 Fotbal (r) 11.00 Fotbal.

Turneul internaţional U-21 (r) 14.00 Tenis. Turneul feminin de la Roma (live) 17.00 Ciclism. Turul Italiei (live) 18.30 Toate sporturile (r) 19.00 Fotbal. Italia-Germania (live) 20.45 Fotbal. Poveştile CM (r) 21.00 Fotbal. Irlanda-Africa de Sud (live) 22.45 Fotbal. Cultura CM (rep) 23.00 Fotbal. Eurogoluri (rep) 00.00 Fotbal (r) 01.00 Ştirile Eurosport 01.15 Toate sporturile (r) 01.45 Fotbal. Meciul secolului (r) 02.15 Ştirile Eurosport (r)

Marţi, 14 mai

09.30 Forbal (r) 10.30 Toate sporturile (r) 11.00 Fotbal (r) 12.00 Fotbal. Eurogoluri (r) 13.00 Fotbal (r) 14.00 Tenis. Turneul feminin dela Roma (live) 17.00 Ciclism. Turul Italiei (live) 18.30 Sporturi extreme (rep.) 19.00 Fotbal. Turneul internaţional U-21 20.45 Fotbal. Cultura CM (rep) 21.00 Fotbal(r) 21.30 Tenis (live) 23.00 Box (înregistrare) 00.00

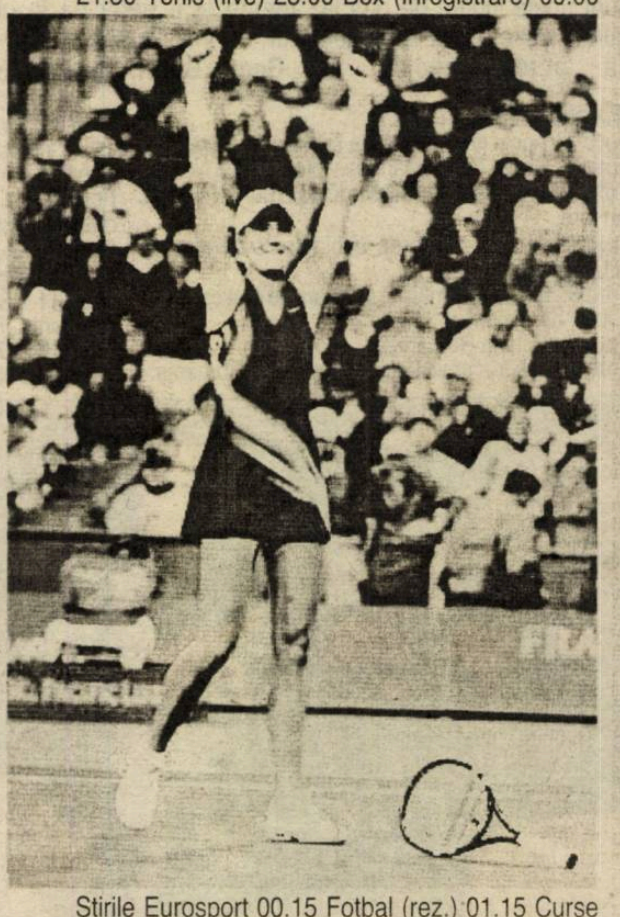

Ştirile Eurosport 00.15 Fotbal (rez.) 01.15 Curse de maşini (rep) 01.45 Fotbal (r) 02.15 Ştirile Eurosport (r)

Miercuri, 15 mai

09.30 Fotbal (r) 10.30 Fotbal. Eurogoluri (r) 11.30 Fotbal (r) 14.00 Tenis (live) 17.00 Ciclism (live) 18.30 Fotbal (live) 19.30 Fotbal (live) 21.15 Fotbal. Cultura CM (rep) 21.30 Tenis (live) 23.00 Golf. Circuitul US PGA (rez) 00.00 Navigaţie (rep) 00.30 Ştirile Eurosport 00.45 Aventură (rep) 01.45 Superbike. CM (rep)02.15 Ştirile Eurosport (r)

Joi, 16 mai

09.30 Golf (r) 10.30 Superbike. CM (r) 11.00 Navigaţie (r) 11.30 Pentatlon modern (rep) 12.00 Pentatlon modern (rep) 12.30 Fotbal (r) 14.00 Tenis (live) 18.30 Fotbal. Meciul secolului (rep) 19.15 Fotbal. Echipa de vis Gillette (rep) 19.45 Judo. CE Maribor, Slovenia (dec) 21.15 Fotbal. Cultura CM (rep) 21.30 Tenis (live) 23.00 Box (r) 00.00 Fotbal. Poveştile CM (rep) 00.15 Ştirile Eurosport 00.30 Raliul Argentinei (dec) 01.00 Judo. CE (r) 02.00 Fotbal (r) 02.15 Ştirile Eurosport (r)

Scurt istoric al campionatelor mondiale de fotbal

Ediţia a XI-a (1978) - Vamos, Argentina!

Ca şi Anglia sau Germania, organizând turneul final al acestei ediţii, Argentina şi-a adjudecat titlul, dar cu destulă şansă. La preliminarii s-au înscris nu mai puţin de 104 echipe, între care, fireşte, România, care a ratat calificarea datorită unui meci de pomină, pierdut cu 6-4 în faţa Iugoslaviei, la Bucureşti. Iată care a fost parcursul reprezentativei noastre:

România - Spania 1-0 (1-0) Pirri (6, autogol)

România: Cristian - Cheran, Sătmăreanu II, Sameş (63, Bruno Grigore), Vigu - Bölöni, Dumitru, Iordănescu - Crişan (77, Balaci), Dudu Georgescu, C. Zamfir.

Iugoslavia - România 0-2 (0-2) D. Georgescu (38), Iordănescu (44).

România: Cristian - Cheran, Sătmăreanu II, Sameş, Vigu - Romilă II, Iordănescu, Bölöni - Crişan, D. Georgescu, C. Zamfir.

Spania - România 2-0 (0-0) Leal (75), Asensi (83)

România: Cristian - Cheran, Sătmăreanu II, Sameş, Vigu - Balaci (64, Dinu), Bölöni, Dumitru - Crişan, D. Georgescu, Iordănescu (86, Romilă II).

România - Iugoslavia 4-6 (3-2) Vigu (2), Iordănescu (40), Bölöni (43), D. Georgescu (67), respectiv Suşici (14, 51, 62), Muzinici (18), Trifunovici (79), Filipovici (84).

România: Moraru - Cheran, Sameş, Sătmăreanu II (46, Dobrău), Vigu - Dumitru (64, Romilă II), Bölöni, Iordănescu - Crişan, D. Georgescu, C. Zamfir.

S-a calificat Spania, care n-avea să facă mare scofală la turneul final. De fapt, dintre echipele europene doar Olanda, Italia şi, oarecum, Polonia au ţinut piept iureşului sud-american. Nemţii, campioni mondiali, au dus în Argentina o echipă mult întinerită, fără Beckenbauer, Breitner, Höness, Overath şi Gerd Müller, omul lor de gol. Câştigătoarea medaliei de bronz din 1974, Polonia, a mizat tot pe celebra ei axă Tomaszewski - Zmuda - Deyna - Lato - Szarmach, căreia i s-a adăugat un tânăr care avea să ajungă mare: Zbigniew Boniek...

Grupa 1

Italia - Franţa 2-1 (1-1) Rossi, Zaccarelli - Lacombe
Argentina - Ungaria 2-1 (1-1) Luque, Bertoni - Csapo
Italia - Ungaria 3-1 (2-0) Rossi, Bettega, Benetti - A. Toth
Argentina - Franţa 2-1 (1-0) Passarella (11 m), Luque - Platini
Franţa - Ungaria 3-1 (3-1) Lopez, Berdoll, Rocheteau - Zombori
Italia - Argentina 1-0 (0-0) Bettega

1. Italia	3	3	0	0	6-2	6
2. Argentina	3	2	0	1	4-3	4
3. Franţa	3	1	0	2	5-5	2
4. Ungaria	3	0	0	3	3-8	0

Calificate Italia şi Argentina.

Grupa 2

RFG - Polonia 0-0
Tunisia - Mexic 3-1 (0-1) Kaabi, Gommidh, Dhouib - V. Ayala
Polonia - Tunisia 1-0 (1-0) Lato
RFG - Mexic 6-0 (4-0) D. Müller, H. Müller, Rummenigge (2), Flohe (2)
Polonia - Mexic 3-1 (0-1) Boniek (2), Deyna - Rangel
RFG - Tunisia 0-0

1. Polonia	3	2	1	0	4-1	5
2. RFG	3	1	2	0	6-0	4
3. Tunisia	3	1	1	1	3-2	3
4. Mexic	3	0	0	3	2-12	0

Calificate Polonia şi RFG.

Grupa 3

Austria - Spania 2-1 (1-1) Schachner, Krankl - Dani
Brazilia - Suedia 1-1 (1-1) Reinaldo - Sjöberg
Austria - Suedia 1-0 (1-0) Krankl (11 m)
Brazilia - Spania 0-0
Spania - Suedia 1-0 (0-0) Asensi
Brazilia - Austria 1-0 (1-0) Roberto

1. Austria	3	2	0	1	3-2	4
2. Brazilia	3	1	2	1	2-1	4
3. Spania	3	1	2	1	2-2	4
4. Suedia	3	0	1	2	1-3	1

Calificate Austria şi Brazilia.

Grupa 4

Peru - Scoţia 3-1 (1-1) Cueto, Cubillas (2) - Jordan
Olanda - Iran 3-0 (1-0) Rensenbrinck (3 - două din 11 m)
Scoţia - Iran 1-1 (1-0) Eskandarian (autogol) - Parvin
Olanda - Peru 0-0
Peru - Iran 4-1 (3-1) Velasquez, Cubillas (3 - două din 11 m) - Rowshan
Scoţia - Olanda 3-2 (1-1) Dalgkish, Gemmil (2 - unul din 11 m) - Rensenbrinck (din 11 m), Rep

1. Peru	3	2	1	0	7-2	5
2. Olanda	3	1	1	1	5-3	3
3. Scoţia	3	1	1	1	5-6	3
4. Iran	3	0	1	2	2-8	1

Calificate Peru şi Olanda

Grupele semifinale - cinci europene şi trei sud-americane

Grupa A

RFG - Italia 0-0
Olanda - Austria 5-1 (3-0) Brandts, Rensenbrinck (din 11 m), Rep (2), W. Kerkhof - Obermayer
Italia - Austria 1-0 (1-0) Rossi
Olanda - RFG 2-2 (1-1) Haan, R. Kerkhof - Abramczik, D. Müller
Olanda - Italia 2-1 (0-1) Brandts, Haan - Brandts (autogol)
Austria - RFG 3-2 (1-0) Vogts (autogol), Krankl (2) - Rummenigge, Holzenbein

1. Olanda	3	2	1	0	9-4	5
2. Italia	3	1	1	1	2-2	3
3. RFG	3	0	2	1	4-5	2
4. Austria	3	1	0	2	4-8	2

Olanda s-a calificat pentru finala mare, Italia, pentru finala mică.

Grupa B

Argentina - Polonia 2-0 (1-0) Kempes (2)
Brazilia - Peru 3-0 (2-0) Dirceu (2), Zico (11 m)
Argentina - Brazilia 0-0
Polonia - Peru 1-0 (0-0) Szarmach
Brazilia - Polonia 3-1 (1-1) Nellinho, Roberto (2) - Lato
Argentina - Peru 6-0 (2-0) Kempes (2), Tarantini, Luque (2), Houseman

1. Argentina	3	2	1	0	8-0	5
2. Brazilia	3	2	1	0	6-1	5
3. Polonia	3	1	0	2	2-5	2
4. Peru	3	0	0	3	0-10	0

Argentina s-a calificat pentru finala mare (la golaveraj!), Brazilia, pentru finala mică.

Finala mică (pentru locul 3)

Brazilia - Italia 2-1 (0-1) Nelinho (64), Dirceu (71) - Causio (39)
Spectatori 72.000. Arbitru Klein (Israel)
Brazilia: Leao - Nelinho, Oscar, Amaral, R. Neto - Batista, Dirceu, Cerezo (64, Rivelino) - Gil (46, Reinaldo), Roberto, Mendonsa.
Italia: Zoff - Cuccureddu, Gentile, Scirea, Cabrini - P. Sala, Maldera, Antognoni (78, C. Sala - Causio, Rossi, Bettega

Finala

Argentina - Olanda 3-1 (1-0;1-1) Kempes (38,103), Bertoni (115) - Nanninga (83).
Spectatori 78.000. Arbitru Gonellia (Italia)
Argentina: Fillol - Olguin, Galvan, Passarella, Tarantini - Ardiles, Kempes, Gallego - Bertoni, Luque, Ortiz (Antrenor Cesar Luis Menotti)
Olanda: Jongbloed - Brandts, Jansen, Krol, Poortvliet - Haan, Neeskens, W. Kerkhof - R. Kerkhof, Rep (59, Naninga), Rensenbrink.

A fost o partidă de infarct, cu multe momente de suspens. Nu mult a lipsit ca, în min.90, olandezii să-şi adjudece victoria, atunci când Rensenbrink a trimis mingea în bară. Dar n-ar fi fost drept, fiindcă Argentina a avut cea mai completă echipă şi a dorit cu încrâncenare victoria.

Golgeterul turneului Mario Alberto Kempes (Argentina) cu 6 goluri înscrise. Născut la 15.07.1954, 1,82 m, 76 kg, legitimat la Cordoba, Rosario Central şi, apoi, în Spania, la Valencia. Atacant puternic, cu o tehnică deosebită (în ciuda gabaritului), a contribuit substanţial la succesul reprezentativei argentiniene la această ediţie a CM.

Spania (1982) - Copa del Mundo - Europenii şi-au luat partea leului

Cum s-a întâmplat şi în ediţiile precedente, la aceasta, organizată de Spania, echipele ţărilor sud-americane nu s-au simţit în largul lor (tot aşa cum europenele sunt adevăraţi mieluşei când trec oceanul). Pentru prima dată, la turneul final au fost admise nu 16, ci 24 de formaţii, creându-se posibilitatea participării unor reprezentative din "lumea a treia" a fotbalului: Noua Zeelandă, Algeria, Kuweit, Honduras. Tot pentru întâia oară, turneul final a avut un prim tur preliminar, un al doilea tur, semifinale şi finale, iar cele patru semifinaliste au fost exclusiv europene. Ca o curiozitate, Olanda, medaliata cu aur din urmă cu patru ani, a lipsit dintre cele 24 de participante la turneul final, iar Argentina, campioana mondială en titre n-a reuşit decât două victorii, semn că gloria este trecătoare. În fine, Italia, pe teren spaniol, a obţinut cel de-al treilea titlu mondial, egalând performanţa Braziliei.

Reprezentativa României a făcut parte dintr-o grupă preliminară relativ grea, alături de Anglia, Ungaria şi Norvegia şi, deşi se calificau două echipe din grupă, a ieşit a treia...

Norvegia - România 1-1 (1-1) Hareide (22) - Iordănescu (7)

România: Iordache - Negrilă, Sameş, Ştefănescu (75, Al. Nicolae), Munteanu II - Ţicleanu (69, Balaci), Beldeanu, Iordănescu - Crişan, Cămătaru, M. Răducanu.

România - Anglia 2-1 (1-0) M. Răducanu (35), Iordănescu (76, din 11 m) - Woodcock (64).

România: Iordache - Negrilă, Sameş, Ştefănescu, Munteanu II - Ţicleanu (70, Dumitru), Beldeanu, Iordănescu - Crişan, Cămătaru, M. Răducanu.

Anglia - România 0-0

România: Iordache - Negrilă, Sameş, Ştefănescu, Munteanu II - T. Stoina, Beldeanu, Iordănescu - Crişan, Cămătaru, Balaci

Ungaria - România 1-0 (1-0) Fazekas (16)

România: Iordache - Negrilă, Tilihoi, Ştefănescu, Munteanu II - T. Stoica, Beldeanu, Iordănescu (70, M. Răducanu) - Crişan, Cămătaru, Balaci.

România - Norvegia 1-0 (0-0) Ţicleanu (67)

România: Cristian - Negrilă, Sameş, Ştefănescu, Munteanu II - Ţicleanu, Beldeanu, Balaci (63, Ţălnar) - Crişan, Cămătaru (89, M. Sandu), M. Răducanu.

România - Ungaria 0-0

România: Cristian - Negrilă, Sameş, Ştefănescu, Munteanu II - T. Stoica, Beldeanu, Iordănescu - Crişan (63, Câmpeanu II), Cămătaru, Balaci.

România - Elveţia 1-2 (0-0) Balaci (56) - Zappa (68), Luthi (74)

România: Cristian - Negrilă, Sameş, Ştefănescu, Munteanu II - Ţicleanu (53, Augustin), T. Stoica, Iordănescu - Ţălnar, D. Georgescu, Balaci.

S-au calificat pentru turneul final Anglia şi Ungaria

Turneul final - Turul I

Grupa 1

Italia - Polonia 0-0
Peru - Camerun 0-0
Italia - Peru 1-1 (1-0) Conti - Diaz
Polonia - Camerun 0-0
Polonia - Peru 5-1 (0-0) Smolarek, Bato, Boniek, Buncol, Ciolek - La Rosa
Italia - Camerun 1-1 (0-0) Graziani - Mbida

1. Polonia	3	1	2	0	5-1	4
2. Italia	3	0	3	0	2-2	3
3. Camerun	3	0	3	0	1-1	3
4. Peru	3	0	2	1	2-6	2

Calificate Polonia şi Italia

Grupa 2

Algeria - RFG 2-1 (0-0) Majder, Belloumi - Rummenigge
Austria - Chile 1-0 (1-0) Schachner
RFG - Chile 4-1 (1-0) Rummenigge (3), Reiders - Moscoso
Austria - Alegria 2-0 (0-0) Schachner, Krankl
Algeria - Chile 3-2 (3-0) Assad (2), Bensaoula - Neira (din 11 m), Letelier
Germania - Austria 1-0 (1-0) Hrubesch

1. RFG	3	2	0	1	6-3	4
2. Austria	3	2	0	1	3-1	4
3. Algeria	3	2	0	1	5-5	4
4. Chile	3	0	0	3	3-8	0

Calificate RFG şi Austria

Grupa 3

Belgia - Argentina 1-0 (0-0) Vandenbergh
Ungaria - Salvador 10 - 1 (3-0) Nyilasi (2), Tölöskei, Fazekas (2) Toth, Kiss (3), Szentes - R. Zapata
Argentina - Ungaria 4-1 (2-0) Bertoni, Maradona (2), Ardiles - T?l?skei
Belgia - Salvador 1-0 (1-0) Coeck
Ungaria - Belgia 1-1 (1-0) Varga - Czerniatynski
Argentina - Salvador 2-0 (1-0) Passarella (din 11 m), Bertoni

1. Belgia	3	2	1	0	3-1	5
2. Argentina	3	2	0	1	6-2	4
3. Ungaria	3	1	1	0	12-6	3
4. Salvador	3	0	0	3	1-13	0

Calificate Belgia şi Argentina

Grupa 4

Anglia - Franţa 3-1 (1-1) Robson (2), Mariner - Soler
Cehoslovacia - Kuweit 1-1 (1-0) Panenka (din 11 m) - Al Dakhil
Anglia - Cehoslovacia 2-0 (0-0) Francis, Barmos (autogol)
Franţa - Kuweit 4-1 (2-0) Genghini, Platini, Six, Bossis - Al Buloushi
Franţa - Cehoslovacia 1-1 (0-0) Six - Panenka (din 11 m)
Anglia - Kuweit 1-0 (1-0) Francis

1. Anglia	3	3	0	0	6-1	6
2. Franţa	3	1	1	1	6-5	3
3. Cehoslovacia	3	0	2	1	2-4	2
4. Kuweit	3	0	1	2	2-6	1

Calificate Anglia şi Franţa

Grupa 5

Spania - Honduras 1-1 (1-0) Lopez Ufarte (din 11 m) - Zelaya
Iugoslavia - Irlanda de Nord 0-0
Spania - Iugoslavia 2-1 (1-1) Juanito (din 11 m) Saura - Gudelj
Irlanda de Nord - Honduras 1-1 (1-0) Armstrong - Laing
Iugoslavia - Honduras 1-0 (0-0) Petrovici (din 11 m)
Irlanda de Nord - Spania 1-0 (0-0) Armstrong

1. Irlanda de Nord	3	1	2	0	2-1	4
2. Spania	3	1	1	1	3-3	3
3. Iugoslavia	3	1	1	1	2-2	3
4. Honduras	3	0	2	1	2-3	2

Calificate Irlanda de Nord şi Spania.

Grupa 6

Brazilia - URSS 2-1 (0-1) Socrates, Eder - Bal
Scoţia - Noua Zeelandă 5-2 (3-0) Dalglish, Wark (2), Robertson, Archibald - Summer, Wooddin
Brazilia - Scoţia 4-1 (1-1) Zico, Eder, Oscar, Falcao - Narey
URSS - Noua Zeelandă 3-0 (1-0) Gavrilov, Blohin, Baltacea
URSS - Scoţia 2-2 (0-1) Civadze, Senghelia - Jordan, Souness
Brazilia - Noua Zeelandă 4-0 (2-0) Zico (2), Falcao, Serghinho

1. Brazilia	3	3	0	0	10-2	6
2. URSS	3	1	1	1	6-4	3
3. Scoţia	3	1	1	1	8-8	3
4. Noua Zeelandă	3	0	0	3	2-12	0

Calificate Brazilia şi URSS.

Turul 2

Grupa A

Polonia - Belgia 3-0 (2-0) Boniek (3)
URSS - Belgia 1-0 (0-0) Chanesian
Polonia - URSS 0-0
S-a calificat Polonia.

Grupa B

RFG - Anglia 0-0
RFG - Spania 2-1 (0-0) Littbarski, Fischer - Zamora
Anglia - Spania 0-0
S-a calificat RF Germania.

Grupa C

Italia - Argentina 2-1 (0-0) Tardelli, Cabrini - Passarella
Brazilia - Argentina 3-1 (1-0) Zico, Serginho, Junior - Diaz
Italia - Brazilia 3-2 (2-1) Rossi (3) - Socrates, Falcao
S-a calificat Italia.

Grupa D

Franţa - Austria 1-0 (1-0) Genghini
Austria - Irlanda de Nord 2-2 (0-1) Pezzey, Hintermayer - Hamilton (2)
Franţa - Irlanda de Nord 4-1 (1-0) Giresse (2), Rocheteau (2) - Armstrong (2)
S-a calificat Franţa.

Semifinale

Italia - Polonia 2-0 (1-0) Rossi (2)
RFG - Franţa 3-3 (1-1, 1-1, 2-3), după prelungiri
Littbarski, Rummenigge, Fischer - Platini (din 11 m), Tresor, Giresse
Seria penaltiurilor de departajare a fost câştigată de RFG cu 5-4 (Au ratat Stielike, respectiv Six şi Bossis)

Finala mică (pentru locul 3)

Polonia - Franţa 3-2 (2-1) Szarmach (41), Majewski (45), Kupcewicz (46) - Girard (13), Couriol (73)
Polonia: Mlynarczyk - Dziuba, Janas, Zmuda, Majewski - Kupcewicz, Lato, Buncol, Matysik (46, Woicicki) - Boniek, Szarmach
Franţa: Castadena - Amoros, Mahut, Tresor, Janvion (46, Lopez) - Couriol, Tigana (82, Six), Girard, Larios - Soler, Bellone

Finala

Italia - RFG 3-1 (0-0) Rossi (57), Tardelli (69), Altobelli (81) - Breitner (83)
Stadion Santiago Bernabeu din Madrid. Spectatori 90.000.
Arbitru Coelho (Brazilia).
Italia: Zoff - Gentile, Colovati, Scirea, Cabrini - Conti, Oriali, Bergomi, Tardelli - Rossi, Graziani (min. 8, Altobelli; min. 88, Causio). Antrenor Enzo Bearzot
RFG: Schumacher - Kaltz, K.H. Förster, Stielike, Briegel - Dremmler (63, Hrubesch), Breitner, Littbarski, B. Förster - Fischer, Rummenigge (70, H. Müller). Antrenor Jupp Derwall.

Golgeterul turneului - Paolo Rossi (Italia) cu 6 goluri marcate. Născut în 1956, 1,80 m, 76 kg, la 16 ani ajunge la Juventus, unde rămâne trei ani fără să prindă echipa. Este trimis la Como şi, apoi, la Vicenza, ca să capete experienţă. În 1978 devine golgeter în campionatul italian şi este selecţionat în reprezentativă. În 1979 ajunge la Perugia, dar este suspendat de federaţie când cu scandalul meciurilor trucate. Stă pe tuşă doi ani şi, în 1981, este reprimit la Juventus Torino. Enzo Bearzot l-a luat în lotul pentru Spania şi l-a menţinut în ciuda presei potrivnice. A fost apogeul carierei sale. Treptat, a intrat în anonimat, dar pentru italieni rămâne un idol.

N. I. DOBRA

Fotbal/ Divizia C, Seria a VII-a

Prima victorie din retur

FC AMSO Sibiu - Romradiatoare Braşov 3-1 (0-0)

Sibienii au obţinut, sâmbătă, prima victorie din această primăvară, în faţa unei formaţii care a lăsat impresia că se află deja în vacanţă; cele trei puncte luate în faţa braşovenilor sunt cu atât mai preţioase cu cât sibienii au evoluat în inferioritate numerică încă din minutul 40 când Adi Tara a luat al doilea "galben" şi, implicit, a fost eliminat; urmează un program de foc pentru FC AMSO în încercarea de a evita retrogradarea, în etapa viitoare elevii tânărului antrenor Comăniciu urmând a evolua la Odorheiu Secuiesc

FC AMSO nu reuşise, în cele 10 partide disputate în acest retur de campionat, să obţină nici o victorie. Deşi, la finele turului, formaţia din oraşul de pe malurile Cibinului părea ferită de griji, ocupând locul 10 în clasamentul seriei, cu zero la "adevăr", AMSO a cedat, în această primăvară, 7 din cele 9 meciuri disputate, ajungând pe unul din locurile care i-ar putea atrage revenirea în eşalonul judeţean (reamintim că 4 din cele 8 formaţii care se vor clasa pe locurile 14 în seriile Diviziei C, cu cel mai slab punctaj, vor retrograda, alături de ultimele două clasate în fiecare serie).

Şi sâmbătă, când la Sibiu a venit Romradiatoare, o formaţie din Braşov care este lipsită de griji, ocupând un loc la mijlocul clasamentului, FC AMSO dădea semne că prima victorie din retur se amână. Fără Giurcă în centrul defensivei şi Titus Marcu în atac, ambii suspendaţi, fără Daniel Galea titular - acesta din urmă intrând totuşi în teren în partea secundă a jocului - echipa sibiană a început cu teamă partida. Abia după primele 10 minute de joc, la un corner executat de Mereş, Ovidiu Poplăcean a reluat cu capul, de la limita careului mic, însă balonul a întâlnit bara laterală după care a fost degajat de fundaşii braşoveni. Trei minute mai târziu acelaşi Poplăcean a şutat de la mare distanţă, peste transversală. Peste alte două minute vârful Adi Tara pătrunde în careu şi plonjează ca în bazinul cu apă. Atent, "centralul" orădean Bone sancţionează cu un "galben" simularea. Oaspeţii pun în pericol pentru prima dată poarta lui Zoli Dangl la 25 de minute de la debutul jocului. La acea fază Osman a şutat de la circa 30 de metri, plasat, pe centru, fără emoţii pentru portarul sibian. Un minut mai târziu, la cealaltă poartă, Poplăcean l-a întins bine pe portarul Mihok, ultimul respingând cu greu în corner. Echilibrul forţelor din teren s-a rupt când mai erau 5 minute până la concluzia primei părţi a jocului. Adi Tara a faultat inutil, undeva în apropierea centrului terenului, şi a fost eliminat pentru al doilea "galben". Schimb neortodox de cuvinte între atacantul sibian şi organizatorul de competiţii al FC AMSO, Ştefan Baltador, ultimul anunţând, la pauză, că va propune excluderea din lot a lui Tara. "E un nesimţit!" afirma Baltador, la adresa celui care, chiar dacă ar fi rămas doar cu cartonaşul galben primit în minutul 14, tot ar fi fost suspendat pentru meciul de la Odorheiu Secuiesc.

Ultima ocazie a reprizei întâi s-a consumat chiar în minutul 45, când Mihok a scos cu greu la un "cap" al lui Baltag, după o centrare din lovitură liberă a lui Cl. Gheorghe.

Repriza secundă a surprins asistenţa - circa 500 de spectatori. Deşi se aşteptau ca "şoferii" să se baricadeze în propria jumătate de teren şi să încerce să conserve rezultatul de egalitate, la 3 minute de la reluare Coconete a insistat la o minge scăpată de portarul Mihok şi a înscris din cădere. Bucurie imensă pentru micuţul mijlocaş sibian, care se află la primul gol pentru FC AMSO într-un meci de campionat. 12 minute mai târziu Mihai Stoica duce scorul la 2-0, cu un şut la colţ, însă peste alte două minute Osman a centrat de pe dreapta, pe jos, pentru Cîmpean, liber, şi acesta a redus din diferenţă cu toată opoziţia lui Dangl. Ov. Poplăcean a avut, în minutul 74, posibilitatea de a majora diferenţa, însă a reluat în plasa laterală, la o centrare a lui Galea, fiind presat de Cîmpean. Va fi, totuşi, 3-1, în minutul 82, după o combinaţie Galea - Cl. Gheorghe ultimul înscriind la colţ.

Aşadar, prima victorie din retur pentru FC AMSO, însă sibienii mai au mult de transpirat pentru a evita retrogradarea. Ultimele 5 partide vor fi extrem de dificile pentru elevii antrenorului Marian Comăniciu, însă speranţa noastră este că, la final, se va benchetui în locul priveghiului pe care mulţi îl doresc echipei sibiene. Din invidie...

Ovidiu BOICA

FC AMSO: Dangl - Huzoaică, Comăniciu, Baltag, Mereş - Cl. Poplăcean, M. Stoica, Cl. Gheorghe (86, Ov. Popa), Coconete (56, D. Galea) - Frăţilă (46, Ionuţ), Tara.

Romradiatoare: Mihok - Cîmpean, Csiki (60, Dragomir), Florescu, Rîmbu - Osman, Bratu, Comănete, Breahnă - Constantinescu (57, Ţigăieru), Mărănducă.

Arbitru: T. Bone (Oradea).

Asistenţi: D. Comşa şi I. Marina (ambii Arad). Observator FRF: I. Olah (Sf. Gheorghe).

Cartonaşe galbene: Baltag (11), Tara (14, 40)/ Mărănducă (35), Comănete (67).

Cartonaş roşu: Tara (40).

Raportul şuturilor: 14-7 (pe poartă 8-4).

Cornere: 8-2.

Divizia C, Seria a VII-a, etapa a XXV-a

Rezultate

FC AMSO Sibiu - Romradiatoare Braşov	3-1
Viroemt Victoria - Budvar Od. Secuiesc	6-0
Nitramonia Făgăraş - Precizia Săcele	3-0
Bucegi Predeal - Unirea Ungheni	1-1
Energia Feldioara - Chimica Tîrnăveni	2-1
FC '97 Sf. Gheorghe - Gaz metan Tg. Mureş	1-0
Metrom Braşov - Viitorul Gheorghieni	3-0
Minerul Berbeşti a stat.	

Viitorul Gheorghieni s-a retras din campionat înaintea etapei a XXI-a. Conform regulamentului, echipele cu care trebuie să mai joace vor câştiga cu 3-0.

Minerul Berbeşti a fost înscrisă înaintea etapei a III-a în locul lui Apemin Borsec, care s-a retras după prima etapă.

FC AMSO Sibiu a fost înscrisă în locul lui Minerul Comăneşti, care s-a retras înainte de începerea campionatului.

Clasament

1. Metrom Braşov	23	17	3	3	52-15	54(+18)
2. Chimica Tîrnăveni	24	13	5	6	35-16	44(+8)
3. Precizia Săcele*	23	15	2	6	44-18	40(+14)
4. Nitramonia Făgăraş	23	12	2	9	37-26	38(+2)
5. Viromet Victoria	23	11	4	8	32-25	37(+1)
6. FC '97 Sf. Gheorghe	23	11	4	8	31-25	37(+1)
7. Energia Feldioara	24	10	5	9	28-21	35(-4)
8. Rom. Braşov	23	10	2	11	23-24	32(-1)
9. Gaz metan Tg. Mureş	24	9	4	11	26-33	31(-2)
10. Bucegi Predeal	23	8	6	9	22-25	30(-6)
11. Budvar Od. Secuiesc	23	8	5	10	29-28	29(-4)
12. Unirea Ungheni	24	8	3	13	23-42	27(-6)
13. Minerul Berbeşti	23	7	3	13	25-44	24(-9)
14. FC AMSO Sibiu	23	6	5	12	20-34	23(-13)
15. Viitorul Gheorghieni	24	3	1	19	9-59	10(-26)

* Echipă penalizată cu 7 puncte.

Etapa viitoare

Etapa a XXVI-a, miercuri, 15 mai 2002, ora 16.00:
Unirea Ungheni - Metrom Braşov (în tur 0-1)
Romradiatoare Braşov - FC '97 Sf. Gheorghe (0-2)
Chimica Tîrnăveni - Bucegi Predeal (0-0)
Budvar Od. Secuiesc - FC AMSO Sibiu (0-1)
Precizia Săcele - Viromet Victoria (0-3)
Minerul Berbeşti - Nitramonia Făgăraş (0-3)
Gaz metan Tg. Mureş - Energia Feldioara (0-3)

Formula 1/Marele Premiu al Austriei

Tot...Michael Schumacher!

Pilotul german al echipei Ferrari, Michael Schumacher, a câştigat Marele Premiu al Formula 1 al Austriei, a şasea etapă a Campionatului Mondial, care a avut loc, ieri, pe circuitul "A1 Ring" de la Spielberg.

Pilotul japonez Takuma Sato (Jordan), implicat într-un accident produs în turul 28 al cursei, a fost transportat la spitalul din Graz cu elicopterul. Sato nu a suferit leziuni grave, el urmând să fie supus unui examen radiologic la şolduri. Takuma Sato era conştient după accident.

Rezultate înregistrate în cadul Marelui Premiu al Austriei:

1. Michael Schumacher (Germania/Ferrari) 1 h 33:51.562 (viteză medie 196,344 km/h)
2. Rubens Barrichello (Brazilia/Ferrari) la 182 de miimi
3. Juan Pablo Montoya (Columbia/Williams-BMW) la 17 secunde şi 730 de miimi
4. Ralf Schumacher (Germania/Williams-BMW) la 18.448
5. Giancarlo Fisichella (Italia/Jordan-Honda) la 49.965

Clasamentul general al piloţilor, după şase etape, este următorul:

1. Michael Schumacher (Germania)	54 puncte
2. Juan Pablo Montoya (Columbia)	27
3. Ralf Schumacher (Germania)	23
4. Rubens Barrichello (Brazilia)	12
5. David Coulthard (Marea Britanie)	10

Clasamentul constructorilor:

1. Ferrari	66	6. Jaguar	3
2. Williams-BMW	50	7. Minardi-Asiatech	2
3. McLaren-Mercedes	14	Jordan-Honda	2
4. Renault	8	Toyota	2
5. Sauber	8	10. Arrows	1 punct

Handbal/Challenge Cup

Atât de aproape de trofeu!

Echipa feminină de handbal Universitatea Remin Deva a învins, sâmbătă, pe teren propriu, cu scorul de 33-23 (15-10), formaţia germană BSV Buxtehude, în cadrul primei manşe a finalei Challenge Cup.

Pentru echipa din Deva au înscris Georgeta Năniţă-Grigore şi Alina Bidirel, câte opt goluri, Elena Avădanii, şapte goluri, Codruţa Zavragiu şi Doina Roman-Picu, câte patru goluri, respectiv Melinda Toth şi Valentina Elisei, câte un gol. Golurile echipei germane au fost înscrise de Aleksandra Pawelska, şase goluri, Melanie Wagner, cinci goluri, Katharina Schulz, patru goluri, Natasha Kotenko şi Stefanie Melbeck, câte trei goluri, respectiv Susanne Henze şi Heike Ahlgrimm, câte un gol.

Pe parcursul partidei, atât antrenorul echipei din Deva, Cornel Bădulescu, cât şi tehnicianul formaţiei BSV Buxtehude, polonezul Leszek Krowicki, au primit câte un catonaş galben, pentru proteste.

Cornel Bădulescu a contestat, după meci, arbitrajul cuplului norvegian Runne Forbord şi Ole J. Jorstad, spunând că aceştia au avantajat clar echipa germană, şi că ar dori ca în meciul retur şi Remin să aibă parte de un asemenea arbitraj. Bădulescu a mai spus că meciul retur va fi greu. "Eu consider însă că dacă vom juca aşa cum am făcut-o astăzi şi dacă vom avea parte şi de un arbitraj corect, vom cuceri trofeul", a adăugat Bădulescu.

Manşa retur a finalei Challenge Cup va avea loc, pe 18 mai, în Germania.

Numele gimnastului Marian Drăgulescu va fi purtat de o săritură

Exerciţiul cu numărul 328 din codul de punctaj pentru proba masculină de sărituri poartă numele gimnastului român Marian Drăgulescu, informează Pro TV.

Denumirea tehnică a săriturii este răstunare prin stând pe mâini cu dublu salt înainte şi întoarcere 180 de grade. Drăgulescu a executat această săritură pentru prima oară într-un concurs oficial la Cupa Mondială din anul 2000, din Statele Unite.

Antrenorul coordonator al lotului masculin de gimnastică artistică, Dan Grecu, a declarat că arbitrii de la Cupa Mondială din SUA nu au ştiut ce notă de plecare să acorde săriturii. "Întrebau arbitrii americani: <Săritura aceasta din cât o cotăm? Voi în Europa din cât o notaţi?>. Eu am spus:<Din zece>. Şi atunci au cotat-o şi ei tot din zece", a declarat Dan Grecu.

Marian Drăgulescu, campion mondial şi european la sărituri, este primul gimnast român din istorie al cărui nume este purtat de un element.

BIBLIOTECA ASTRA SIBIU

Sibianca Codruţa Zavragiu a câştigat Challenge Cup cu "U" Remin Deva

Învingând cu 31-25 în manşa retur a finalei Challenge Cup la handbal feminin pe BSV Buxtehude, Universitatea Remin Deva a intrat, pentru prima dată în istorie, în posesia unui trofeu continental. În meciul tur, devencele câştigaseră în localitatea transilvană la 10 goluri diferenţă, 33-23. Din lotul pregătit de Cornel Bădulescu face parte şi sibianca Codruţa Zavragiu.

Codruţa a început handbalul la Sibiu acum 15 ani, la Clubul Sportiv Şcolar din localitate, după care a trecut la echipa de senioare a CSM-ului. Pentru câştigătoarea Challenge Cup, sibianca joacă de 6 ani. Felicitări, Codruţa!

Tribuna sporturilor

Anul XII, nr. 617, 20 mai - 26 mai 2002 — 8 pagini 1500 lei

Steaua - Dinamo 2-2 şi FC Naţional rămâne lider

Egalul înregistrat aseară, în "Ghencea", a păstrat Naţionalul în fotoliul de lider al clasamentului Diviziei A. Deşi se părea că Dinamo va obţine toate cele trei puncte cu Steaua, Marius Luca a "închis" tabela cu 12 minute înainte de final. Până în acel minut Vlad Munteanu (4) şi Onuţ (16) marcaseră pentru "câinii roşii", în vreme ce pentru Steaua egalase la unu Claudiu Răducanu, în minutul 14.

Sibienii au pierdut meciul cu Eldoforest Suceava prin neprezentare

CSM Kirschbaum Sibiu ar fi trebuit să joace, sâmbătă, de la ora 10, la Suceava, cu Eldoforest din localitate un meci contând pentru penultima etapă a play-out-ului. În urma accidentului suferit de tehnicianul Petre Suciu, formaţia sibiană a trimis fereraţiei de specialitate o adresă cerând amânarea cu o săptămână a partidei, însă în urma analizării acesteia în şedinţa Comitetului Executiv al FRR s-a decis ca, CSM Kirschbaum să piardă la masa verde cu scorul de 5-0 în cazul în care nu se va prezenta la Suceava. Este interesant faptul că FRF-ul a analizat şi a luat decizia neamânării partidei abia în după-amiaza zilei de vineri.

PAGINA 5

Degringolada continuă...

Minaur Zlatna - Gaz metan Mediaş 2-1 (1-0)

Echipa din oraşul de pe malurile Tîrnavei Mari nu a reuşit, nici sâmbătă, la Zlatna, să obţină un rezultat care să-i îmbunătăţească "adevărul" în campania de evitare a retrogradării; Minaur, formaţie la care au evoluat sibienii Florin Cotora, Beza, Trifu şi Caşolţan, ex-interistul Ovidiu Maier şi Chivescu, înlăturat de la Gaz metan în vara anului trecut, a reuşit să-şi treacă în cont toate cele trei puncte şi îşi poate permite, în cele 3 etape care-au mai rămas de disputat, să arbitreze lupta pentru retrogradare în Seria a II-a; pentru Gaz metan urmează un program de foc în încercarea de a se menţine deasupra liniei care delimitează formaţiile care vor retrograda de restul plutonului, cu o deplasare la Arad, pe terenul liderei seriei, şi cu două întâlniri pe propriul gazon în faţa Universităţii Cluj şi "pandurilor" din Tg. Jiu.

PAGINA 3

Şi egalul e bun...

FC AMSO Sibiu - Precizia Săcele 1-1 (0-0)

Divizionara C sibiană a obţinut, sâmbătă, pe teren propriu, un egal mulţumitor cu ocupanta locului al treilea în clasamentul seriei, datorită reuşitei din minutele de prelungire a lui Mircea Giurcă; datorită acestui rezultat FC AMSO a urcat pe 13, lăsând în urmă "minerii" din Berbeşti; la echipa sibiană a reintrat, în partea secundă a jocului, vârful Adi Tara; miercuri, în derbiul suferinţei, Minerul Berbeşti - FC AMSO, de la ora 16.00

PAGINA 4

Fotbal/ Divizia D

O săptămână cu două runde şi multe partide de calitate

✶ **CS "U" SOPO - Carpaţi Mecanica 4-3 (2-0).** Frumosul şi bine întreţinutul gazon al multifuncţionalei baze sportive sibiene "Independenţa" s-a dovedit, şi de această dată, un excelent amfitrion pentru cele două vrednice şi titrate combatante, cu vechi şi onorante cărţi de vizită în socerul divizionar judeţean, creându-le optime condiţii de a-şi etala disponibilităţile şi a oferi publicului din tribună o confruntare aprig şi dârz disputată, de intens dramatism şi elevată ţinută, pigmentată cu numeroase faze, rafinat şi ingenios elaborate, continuate de neprevăzut, rapide spectaculoase şi periculoase şarje ofensive, răsplătite generos şi deopotrivă cu meritate aplauze, întâlnire ce a încântat total asistenţa prin aplomb, dăruire şi sportivitate şi a atins, nu de puţine ori, nivelul unui autentic spectacol fotbalistic, motiv pentru care ambele beligerante merită, în egală măsură, toate felicitările.

Cunoscându-şi reciproc şi perfect calităţile şi punctele vulnerabile, cele două formaţii au început prudent întrecerea, ambii mentori tehnici postând câte un jandarm zelos şi hotărât la piesele forte ale adversarilor.

Meciul a debutat cu un atac fulminant al studenţilor, oprit prin fault, dar lovitura liberă executată din marginea careului de 16 m advers trece cu puţin peste ţintă. Sibienii se menţin în ofensivă şi în min.10, profitând de o nesincronizare a apărării rivale, impetuosul A. Apafi, dintr-o poziţie incomodă, lobează inteligent balonul în plasa porţii lui E. Urian, deschizând scorul. Peste 5 minute, autorul golului, deschis impecabil de G. Tănase, demarează rapid pe aripa stângă, dar şutul său va trece milimetric pe lângă bara laterală a porţii adverse. Jocul are în continuare un ritm alert, oaspeţii ripostează prompt cu două vijelioase incursiuni ale puternicului vârf C. Roată care, deşi strașnic păzit de D. Popenţa, pătrunde periculos în suprafaţa de pedeapsă sibiană, dar nu va putea finaliza, de fiecare dată opunându-se inspirat portarul A. Paleucsar. În min.39, la mijlocul terenului, H. Grădinar insistă cu obstinaţie pentru recucerirea unui balon care ajunge la A. Fuşle, iar acesta, cu un şut senzaţional l-a propulsat în vinclul porţii rivale. Ultimele minute ale primului mitan, dominat suficient de autoritar de studenţi, se vor derula sub o ploaie sâcâitoare şi rece, care a răcorit trupurile transpirate ale protagoniştilor, pregătiţi să reia ostilităţile într-o repriză năucitoare şi plină de suspans, ce a început cu o imensă, bună situaţie, irosită nonşalant de A. Fuşle - Ţană. Peste 4 minute, oaspeţii beneficiază de o lovitură liberă de la 20 m de pe aripa dreaptă. Execută cu boltă A. Staicu la C. Roată, dar lovitura de cap a acestuia trece peste transversală. În min.52, abilul A. Apafi, infiltrat prin tribling prelungit în careul de 16 m advers, trimite dezinvolt şi sigur balonul pe lângă goal-keeperul din faţă, modificând iar tabela de scor, tot el ratând peste 10 minute o altă bună ocazie, şutul lui cu stângul fiind reţinut de E. Urian. Formaţia din Mârşa, biciuită de pe margine de antrenorul C. Barbu, atacă tot mai insistent şi în min.67 înscrie primul gol prin N. Băzăvan, care şutează neaşteptat de la 17 m, A. Palencsar, uluit, încearcă să reţină mingea udă, dar o scapă din mâini în propria plasă. Jocul capătă o turnură ciudată, oaspeţii apar tot mai des în faţa porţii lui Palencsar şi în min.79 punctează iar, de data asta prin jucătorul lor nr.1, C. Roată, care înălţându-se superb în careul mic rival finalizează cu o puternică lovitură de cap centrarea venită de pe aripa stângă. În min.86, la al cincilea corner al vizitatorilor, acelaşi tenace C. Roată taxează prompt indecizia defensivei universitare restabilind egalitatea. Speriată de eventuala remiză, banca tehnică a gazdelor se agită solicitând formaţiei să atace cu ultimele resurse, lucru ce se va dovedi benefic, deoarece în ultimul minut al prelungirilor, după un fault inutil făcut de A. Stoica la 17 m lateral de butul propriu, A. Fuşle va executa, înalt şi precis, în careul de 5 m rival, E. Urian evită să iese pentru a boxa balonul şi veteranul D. Băran vă înscrie golul unei absolut meritate victorii sibiene. Raport de cornere 6 la 5 în favoarea învingătorilor, de la care am reţinut prestaţiile deosebite ale lui A. Apafi, A. Fuşle, Ţană, D. Popenţa, V. Săbău şi G. Tănase, ca şi cele ale lui C. Roată, M. Andronic, M. Băzăvan, C. Iscru şi S. Prodea, de la oaspeţi. Corect, imparţial, prompt în decizii şi discret, arbitrajul brigăzii sibiene, alcătuită din centralul A. Huzu, secondat de asistenţii O. Bran şi A. Aflat ✶ **Romanofir-Gaz metan II 2-1 (1-0).** Partidă de foarte bună valoare la Tălmaciu, unde textiliştii locali, evoluând ca-n zilele lor de mare glorie, s-au impus de juste graţie golurilor de kinogramă reuşite de A. Bârză şi L. Pătru, în min.3, respectiv 82, golul învinşilor fiind marcat cu o frumoasă lovitură de cap, în min.72, de C. Dragoman ✶ **CS Agnitex - Sparta 0-2 (0-0).** După o primă repriză albă şi sensibil echilibrată, medieşenii pasând des şi precis, n-au mai lăsat nici o speranţă partenerilor de întrecere, detaşându-se lejer în urma golurilor marcate de C. Jiga (min.60) şi P. Manciu (min.82) ✶ **Textila - Romdor 7-0 (2-0).** Lidera autoritară a clasamentului controlând nonşalant ostilităţile şi permiţându-şi luxul de a rata prin juniorul N. Mihăilă o lovitură de la 11 m, desprinzându-se comod de o rivală mult prea fragilă şi total lipsită de experienţă. Autorii golurilor: S. Avram (min.12), M. Burdulea (min.40), D. Zămăcău (min.73, 89), I. Ionuş (min.80), N. Mihăilă (min.85) şi I. Vizante (min.87) ✶ **Sevişul - ASA 2-0 (2-0).** Confruntare viu şi aprig disputată la Şelimbăr, între două teamuri tinere şi ambiţioase încheiată cu izbânda scontată a localnicilor, datorită golurilor înscrise de D. Pârvu (min.1) şi L. Morar (min.15) ✶ **Avântul - Sticla 1-1 (0-0).** Întâlnire de certă calitate şi destul de echilibrată la Dârlos, terminată cu un surprinzător, dar echitabil, rezultat de egalitate pentru gazde. Au punctat: G. Vlaicu (min.65) în contul sticlarilor avrigeni şi O. Goga (min.89) pentru gazde ✶ **Progresul D. - Progresul Terezian 3-3 (2-1).** A doua remiză a etapei a 31-a s-a consemnat pe terenul din Dumbrăveni, unde tânăra echipă locală, după ce a condus de două ori pe tabela de scor, a fost egalată de fiecare dată de tânăra sa parteneră de întrecere. Au marcat: F. Boian (min.16) cu D. Forgaciu (min.19, 69) pentru amfitrioni, A. Moldovan (min.44), A. Lazăr (min.68) şi L. Szabo (min.75) pentru sibieni ✶ **Romipel Cordia - Unirea 4-1 (1-1).** Doar o primă repriză au rezistat tinerii ocneri în faţa puternicilor şi rutinaţilor lor parteneri de întrecere care, pe fondul căderii fizice a rivalilor, s-au impus scontat şi meritat în final, graţie golurilor realizate de D. Lal (min.24, 54), M. Măsaru (min.78) şi M. Spagli (min.89), respectiv D. Costea (min.23).

Etapa a 32-a ✶ **Carpaţi Mecanica - Avântul 3-0 (1-0).** Fosta campioană - cu o formaţie serios remaniată şi viguros întinerită - s-a impus fără prea multe dificultăţi în propriul fief în faţa adversarei sale, luându-şi o bine meritată revanşă la înfrângerea suferită în sezonul autumnal la Dârlos. Autorii golurilor C. Roată (min.12), C. Luca (min.50) şi V. Burciu (min.60). ✶ **Sticla - Romipel Cordia 2-3 (1-1).** Partidă aprig disputată, de bună calitate şi extrem de spectaculoasă la Avrig, încheiată cu biruinţa muncită a sibienilor, care înregistrează al şaptelea succes în acest retur al campionatului. Au punctat V. Armenean (min.9), F. Stoica (min.65), cu D. Giurgiu (min.90) în contul învingătorilor, D. Ionuţ (min.8) şi G. Vlaicu (min.66) pentru gazde. ✶ **ASA - Romanofir 2-1 (0-1).** Mult prea încrezători în forţele lor şi bucuroşi după succesul obţinut cu trei zile în urmă în faţa cadeţilor medieşeni, textiliştii tălmăceni - deşi au condus la pauză, graţie golului marcat în minutul 42 de M. Gheorghe - au cedat treptat în repriza secundă, permiţând militarilor să se desprindă în învingători, datorită golurilor înscrise de D. Câmpean şi F. Andreescu în minutele 52 şi 67. ✶ **Unirea - Textila 2-7 (0-3).** Deşi au evoluat pe propriul teren, ocnerii n-au rezistat prea mult timp în faţa viguroaselor şarje ofensive ale viitoarei campioane, care s-a distanţat absolut scontat, punctând decisiv prin A. Aron (min.10), D. Zămcău (min.35), M. Burdulea (43), juniorul A. Mihăilă (min.55, 80, 85) şi I. Ionuş (63), golurile învinşilor fiind înscrise de A. Sîrb (min.62) şi S. Roşca (min.85). Ireproşabil arbitrajul brigăzii medieşene alcătuite din centralul M. Lazăr cu secunzii D. Creţu şi A. Precup. ✶ **Romdor - Progresul Dumbrăveni 2-1 (1-0).** Dorind să scape din periculoasa zonă a retrogradării, tânăra echipă sibiană s-a luptat cu abnegaţie şi totală dăruire cu o adversară pe care - încercând s-o depăşească în clasament - a învins-o meritat, graţie golurilor reuşite de I. Dan (min.9) şi V. Stănescu (min.56), golul de onoare al oaspeţilor fiind marcat de F. Şancu, cu 60 de secunde înaintea fluierului final al partidei. ✶ **Sparta - CS "U" SOPO 2-0 (2-0).** Cele două formaţii, din elita acestui eşalon, au oferit spectatorilor medieşeni o confruntare de foarte bună calitate, cu frumoase execuţii tehnice şi rapide atacuri declanşate la ambele buturi. Controlând ostilităţile în primul mitan, amfitrionii au punctat decisiv de două ori, prin acelaşi rafinat S. Szasz, în minutele 13 şi 42. Dominarea din secunda repriză a oaspeţilor nu s-a materializat pe tabela de scor, apărarea medieşeană făcându-şi din plin datoria ✶ **Flamura Roşie - CS Agnitex 1-1 (1-0).** Întâlnire viu disputată şi deseori tensionată la Cârţa, unde arbitrul central al partidei, pentru a tempera spiritele încinse ale celor două beligerante, a dăruit cu nonşalanţă 6 cartonaşe galene şi a reţinut pentru comisia de disciplină două carnete ale jucătorilor echipei gazdă, care a deschis scorul în minutul doi prin N. Radu, agniţenii egalând în minutul 85 în urma golului realizat de P. Roşca. ✶ **Progresul Terezian - Sevişul 0-0.** Partidă de certă valoare încheiată cu un echitabil rezultat de egalitate, ambele combatante ratând pe rând bune situaţii de a înscrie. **(A.T.)**

Clasamentul

1. Textila Cisnădie	29	25	1	3	92-27	76
2. CS "U" SOPO	29	21	4	4	74-32	67
3. Sparta Mediaş	29	21	3	5	99-21	66
4. Carpaţi Mecanica M.	29	20	1	8	115-35	61
5. Gaz Metan II M.	29	18	3	8	81-29	57
6. Romanofir Tălmaciu	29	15	4	10	85-52	49
7. CS Agnitex A.	29	15	4	10	68-40	49
8. Romipel Cordia	28	14	4	10	64-73	46
9. Avântul Dârlos	29	13	2	14	43-52	41
10. Sevişul Şelimbăr	29	12	3	14	84-83	39
11. ASA Sibiu	30	10	3	17	52-59	33
12. Progresul Terezian S.	29	9	5	15	47-73	32
13. Sticla Avrig	30	8	4	18	49-85	28
14. Fl. Roşie Cârţa	28	7	4	17	51-108	25
15. Progresul Dumbrăveni	28	7	2	19	54-112	23
16. Romdor Sibiu	28	6	2	20	39-98	20
17. Unirea Ocna Sibiului	30	0	1	29	19-137	1

Campionatul judeţean de fotbal

Zona Sibiu

Păltiniş Răşinari şi Silvatex Orlat pregătite pentru bătăliile finale ale promovării

Seria I: **FC Central-Vulturul 0-2 (0-0).** După o primă repriză albă şi extrem de echilibrată, fosta lideră a topului a cedat surprinzător chiar în fieful propriu în faţa echipei din Poplaca, aceasta impunându-se în mitanul secund, graţie golurilor înscrise de O. Bianu şi M. Ciontea în min.76 şi 80. ✶ **FC Fortuna-Lions Club 1-3 (0-1).** Şi a doua reprezentă a municipiului de pe Cibin, în acest eşalon fotbalistic a cedat în această etapă, tot pe propriul teren, în faţa vurpărenilor, care s-au impus pe merit, în urma golurilor reuşite de S. Aldea (min.9), T. Neagu (min.80 din penalti) şi I. Burghiu (min.89), respectiv G. Pârvu (min.88) ✶ **Voinţa Roşia-Avântul Mohu 3-1 (2-1).** Izbânda preţioasă a amfitrionilor obţinută în dauna unor parteneri de întrecere blazaţi şi lipsiţi de aplomb. Au punctat I. Comşa (min.20), A. Tăvală (min.27) şi G. Ganea (min.70) în contul învingătorilor şi I. Ştirbeţ (min.89) pentru oaspeţi ✶ **AMSO-Păltiniş Răşinari 0-3** ✶ **Oltul Tr. Roşu-Construcţii 3-0.** Echipele învinse s-au retras în retur din competiţie.

Seria a II-a: **Gloria Loamneş-Euroil 1-2 (0-1).** În dorinţa de a se menţine în preajma liderei seriei secunde şi de a profita de eventuala înfrângere a ei, sălăştenii s-au luptat cu abnegaţie la Loamneş, învingând după o partidă palpitantă şi spectaculoasă puternicul team local, datorită golurilor marcate de B. Popa Comănici (min.5) şi N. Redu (min.86), pentru gazde înscriind în min.47 I. Macavei ✶ **Flacăra-Viitorul Rusciori 1-0 (0-0).** La Şura Mare, formaţia gazdă a obţinut o surprinzătoare, dar absolut meritată biruinţă în urma golului înscris în min.47 de I. Bociardi ✶ **Cibinul Cristian-Vulturii Şura Mică 9-0 (4-0).** În deosebită vervă de joc, apreciatul unsprezece din Cristian, după o întrecere dominată autoritar de la un cap la celălalt, s-a detaşat mai mult decât confortabil realizând scorul record al acestei etape. Autorii golurilor: A. Bălţan (min.18, 32, 79, 81), N. Ganea (min.21, 40), G.Macrea (min.57) şi G. Negoescu (min.83, 88) ✶ **Hapomex Ruşi-Unirea 2-3 (2-2).** Confruntare echilibrată, de bună calitate şi deosebit de spectaculoasă la Ruşi, încheiată cu victoria scontată şi meritată a oaspeţilor. Au punctat: D. Danciu (min.14), A. Bercheşan (min.16) şi T. Borţan (min.65), în contul miercurenilor, şi C. Popa (min.25, 30), pentru învinşi. **(A.T.)**

Seria I

1. Păltiniş Răşinari	16	11	2	3	37-16	35
2. FC Central Sibiu	16	11	1	4	61-19	34
3. Lions Club Vurpăr	16	11	0	5	42-28	33
4. Oltul Tr. Roşu	16	10	2	4	36-27	32
5. Vulturul Poplaca	16	8	2	6	48-34	26
6. AMSO Sibiu	16	5	2	9	20-33	17
7. Avântul Mohu	16	5	2	9	18-36	17
8. Construcţii Sib.	16	5	0	11	18-36	15
9. FC Fortuna Sibiu	16	4	2	10	21-33	14
10. Voinţa Roşia	16	2	1	13	20-63	7

Seria a II-a

1. Silvatex Orlat	14	12	1	1	57-12	37
2. Euroil Sălişte	15	12	0	3	71-27	36
3. Cibinul Cristian	14	10	2	2	56-15	32
4. Gloria Loamneş	14	8	0	6	38-22	24
5. Unirea Miercurea	14	7	0	7	33-36	21
6. Vulturii Şura Mică	14	4	1	9	17-39	13
7. Viitorul Rusciori	14	4	0	10	19-45	12
8. Hapomex Ruşi	15	3	0	11	20-74	9
9. Flacăra Şura Mare	14	2	0	12	18-53	6

Zona Mediaş

Gloria Şmig şi Tractorul Ighiş continuă duelul pentru promovare

✶ **Speranţa B. - Gloria Şmig 2-6 (1-2).** La Biertan, după un prim mitan echilibrat, în care gazdele au deschis cele dintâi scorul, fruntaşa clasamentului a trecut la cârma ostilităţilor şi după o dominare consistentă s-a detaşat confortabil pe tabeta de marcaj. Au punctat I. Craiu (min.10, 78), I. Puşcă (min.31), C. Turc (min.48) şi M. Mărginean (min.50, 85) în contul învingătorilor, L. Suportăcean (min.7) cu D. Moldovan (min.80) pentru amfitrioni ✶ **FC Valchid - AS Valea Viilor 3-2 (2-1).** Partidă sensibil echilibrată, încheiată cu izbânda scontată şi meritată a gazdelor, realizată în urma golurilor înscrise de N. Iordan (min.10), I. Bârză (min.35) şi E. Dumbreanu (min.80), respectiv F. Pinte (min.12) şi M. Gâdea (min.81) ✶ **Flapo - Viitorul Târnava 4-0 (1-0).** Campioana "en titre" a învins, pe propriul teren din Păucea, pe fosta divizionară D., graţie golurilor marcate de L. Cobzaru (min.43, 50, 56) şi C. Boţoc (min.88) ✶ **Avântul Mălâncrav - Voinţa Hoghilag 2-1 (2-0).** Izbânda meritată a localnicilor, contrată în prima repriză, s-a datorat golului înscris în proprie poartă de A. Coldea în min.30 şi reuşitei de peste 10 minute a lui S. Rus, vizitatorii reducând din handicap prin R. Câmpeanu, cu un sfert de oră înaintea fluierului final ✶ **Stăruinţa - Metalul 2-1 (1-1).** Metalurgiştii din Copşa Mică, pierzând iar, şi-au compromis total şansele de a mai lupta pentru cucerirea primului loc. Au marcat D. Ştefan (min.25) şi G. Moldovan (min.87) pentru unsprezecele din Laslea, respectiv V. Peptănuş (min.23) ✶ **Recolta Moşna - Ray Buzd 3-1 (2-1).** Deţinătoarea lanternei clasamentului a capotat şi la Moşna, localnicii punctând prin C. Laţcu (min.15, 39) şi M. Coşcodar (min.60), golul oaspeţilor fiind înscris în minutul 24 de E. Lenghel ✶ **Dacia Aţel - Tractorul Ighiş 0-3.** Formaţia gazdă s-a retras din competiţie.

Clasamentul

1. Tractorul Ighiş	22	16	1	580-34	49
2. Gloria Şmig	21	16	1	479-36	49
3. Flapo Păucea	21	14	2	569-32	44
4. Metalul Copşa Mică	22	14	2	670-39	44
5. Viitorul Târnava	19	11	0	849-38	33
6. FC Valchid	22	10	2	1043-45	32
7. Stăruinţa Laslea	22	10	0	1242-58	30
8. Recolta Alma	21	9	1	1142-39	28
9. Speranţa Biertan	22	8	2	1250-56	26
10. Recolta Moşna	20	8	1	1136-63	25
11. AS Valea Viilor	20	7	2	1151-59	23
12. Voinţa Hoghilag	20	7	1	1252-52	22
13. Dacia Aţel ✶	20	7	1	1242-59	16
14. Avântul Mălâncrav	21	5	1	1526-68	16
15. May R. Buzd	21	5	1	1521-80	16

✶ echipă penalizată cu 6 puncte

Tribuna sporturilor

Fondat în 1990
Str. G. Coşbuc, nr. 38, 2400
Tel. 21.12.81; 43.31.93
Tel./Fax. 21.41.41
Editat de Casa de Presă şi Editură Tribuna
ISSN 1220-3467
Tiparul executat la SC Tipotrib SRL

Consiliul de Administraţie
Emil David - director general
Mircea Biţu - director editorial
Colectivul redacţional
Ovidiu Boica - şef departament
N.I. Dobra, Mihai Bratu - seniori editori
Marius Ionescu, Dragoş Bako - reporteri
Ramona Popa, Victor Cociu, Gheorghe Răşinaru, Avram Besoiu - colaboratori
Fred Nuss, Daniel Bălţat - foto

Fotbal/ Divizia B, Seria a II-a

Degringolada continuă...

Minaur Zlatna - Gaz metan Mediaş 2-1 (1-0)

Echipa din oraşul de pe malurile Tîrnavei Mari nu a reuşit, nici sâmbătă, la Zlatna, să obţină un rezultat care să-i îmbunătăţească "adevărul" în campania de evitare a retrogradării; Minaur, formaţie la care au evoluat sibienii Florin Cotora, Beza, Trifu şi Caşolţan, ex-interistul Ovidiu Maier şi Chivescu, înlăturat de la Gaz metan în vara anului trecut, a reuşit să-şi treacă în cont toate cele trei puncte şi îşi poate permite, în cele 3 etape care-au mai rămas de disputat, să arbitreze lupta pentru retrogradare în Seria a II-a; pentru Gaz metan urmează un program de foc în încercarea de a se menţine deasupra liniei care delimitează formaţiile care vor retrograda de restul plutonului, cu o deplasare la Arad, pe terenul liderei seriei, şi cu două întâlniri pe propriul gazon în faţa Universităţii Cluj şi "pandurilor" din Tg. Jiu

Cele două formaţii care s-au întâlnit, sâmbătă, pe terenul din Zlatna, erau înaintea jocului vecine de clasament. Gazdele, cu un punct mai mult decât Gaz metan, veneau după un parcurs bun în retur, mai ales de când antrenor a venit Aurel Şunda, care a preferat să părăsească pe Apulum Alba Iulia pentru Minaur, şi care le-a adus în situaţia de a avea un final de campionat mai liniştit, deşi la un moment dat retrogradarea părea iminentă. De cealaltă parte, Gaz metan, după un tur de campionat peste aşteptări, în partea a doua a sezonului a avut un parcurs de multe ori sub posibilităţi, ceea ce a determinat ca formaţia din oraşul de pe malurile Tîrnavei Mari să coboare în zona nisipurilor mişcătoare. Cu victoria de sâmbătă, Minaurul pare a fi scăpat definitiv de pericolul retrogradării, în vreme ce pentru Gaz metan lupta de supravieţuire în "B" continuă. Vor urma, pentru elevii antrenorilor Silviu Dumitrescu, Petre Purima şi Şandor Varo, un program de foc. Mai întâi, miercuri, la Mediaş vine Universitatea Cluj, apoi va fi deplasarea la Arad, pe terenul liderei clasamentului seriei, ultimul meci fiind cel cu Pandurii Tg. Jiu, de pe teren propriu.

Ce a fost la Zlatna? În primul rând, Gaz metan nu a arătat mare lucru, deşi a avut de partea sa posesia balonului. După un start de meci în care baloanele expediate din lovituri libere de către "Motanul" Ovidiu Maier nu şi-au atins, în mare proporţie, ţinta, sau în care jucătorii ambelor formaţii s-au întrecut în şuturi în apărătorii buturilor adverse, a picat golul lui Trifu, ajutat de fapt de intervenţia portarului Dorin Roşca. Ultimul a încercat să boxeze cu pumnul la centrarea ex-sibianului, însă traiectoria luată de balon nu a fost cea dorită. Roşca a încercat în zadar să îşi corecteze intervenţia, "tuşierul" Ştefan Munteanu semnalizând golul şi Anghelinei validându-l.

Medieşenii au încercat, la debutul părţii secunde a jocului, să restabilească egalitatea pe tabelă, însă ori reluările au fost imprecise, ori s-a opus înscrierii golului portarul Florin Cotora. La 18 minute de la reluare Chivescu a răzbunat îndepărtarea sa de la Gaz metan, în vara anului trecut, când formaţia din oraşul de pe malurile Tîrnavei Mari retrogradase, făcând 2-0. Golul de onoare medieşenii l-au reuşit când mai erau 8 minute de joc. Introdus în teren în locul lui Gavrilescu, în minutul 58, Claudiu Boaru a fructificat centrarea lui Hanc, şi el intrat în repriza secundă pe teren. Pogăcean ar fi putut aduce egalarea în minutul 87, însă şutul său a fost respins în afara terenului de cel mai bun jucător de pe teren, portarul Florin Cotora.

Ovidiu Boica

Minaur	
22. Fl. Cotora	7,5
2. Jercălău	6
17. Himcinschi	6,5
23. Fl. Macavei	6,5
6. Ad. Popescu	6
3. Kiraly	6
10. Chivescu	7
(8. Abălaşei, 89)	
5. Beza	7
14. Ov. Maier	6
(13. D. Miclea, 72)	5,5
7. Paleacu	6
9. E. Trifu	6,5
(11. Caşolţan, 55)	6.

Antrenor Aurel Şunda.
Rezerve neutilizate: 1. Rusu; 4. Cioba; 15. Marina; 19. Mîndroc.

Zlatna

Stadion: "Minaur".
Spectatori: circa 1.000.
Evoluţia scorului: 1-0, min. 44 - D. Roşca (autogol); 2-0, min. 63 - Chivescu; 2-1, min. 82 - Boaru.
Arbitru: Viorel Anghelinei (Galaţi) 7,5.
Asistenţi: Dan Diaconu (Bacău) 7 şi Ştefan Munteanu (Comăneşti) 7.
Observator FRF: Adrian Rămureanu (Bucureşti).
Cartonaşe galbene: Fl. Macavei (40), Caşolţan (65)/ Fl. Şomfălean (28), Cl. Moldovan (39), C. Stoica (78).
Cartonaşe roşii: -.
Raportul şuturilor: 15-14 (pe poartă 7-5).
Cornere: 1-3.

Gaz metan	
21. D. Roşca	5
4. Fl. Şomfălean	6,5
14. Drăgulin	5,5
16. Nicolau	5,5
13. Ciurar	6
20. C. Stoica	5,5
25. Cl. Moldovan	6
(6. Hanc, 67)	6
10. Pogăcean	6
23. V. Stoica	6,5
(11. Fr. Popescu, 46)	5,5
5. Gavrilescu	5,5
(9. Boaru, 58)	6,5
19. Dîmbean	6.

Antrenor Silviu Dumitrescu.
Rezerve neutilizate: 12. P. Rus; 17. Cazangiu; 8. Boroncoi; 15. Cenan.

Filmul meciului: **min. 3** - Ovidiu Maier a executat o lovitură liberă de la circa 25 metri, balonul a trecut însă peste transversală; **min. 5** - Ciurar a executat la cealaltă poartă o lovitură liberă din aceeaşi poziţie, imprecis; **min. 10** - Drăgulin îl vede ieşit pe Florin Cotora dintre buturi şi încearcă un lob de la mijlocul terenului; balonul cade pe plasă; **min. 12** - tot Drăgulin face o cursă bună însă şutează din afara careului mare în Florin Cotora; **min. 20** - Cl. Moldovan trage slab de la 20 de metri, Fl. Cotora reţine; **min. 25** - Ov. Maier şutează din lovitură liberă peste transversală; min. 28 - Maier trage peste transversală tot din lovitură liberă; **min. 33** - Fl. Macavei execută pentru Maier o lovitură liberă şi ex-rapidistul trage în D. Roşca de la limita careului mic; **min. 38** - Gavrilescu îl încearcă pe Fl. Cotora, portarul Minaurului reţinând în doi timpi; **min. 41** - Cl. Moldovan greşeşte ţinta la centrarea lui Vilmoş Stoica; **1-0, min. 45** - Eddi Trifu centrează în careul mic al Gazului metan şi Roşca introduce balonul în poartă în încercarea de a boxa; **min. 48** - Fl. Cotora respinge la "capul" lui Fl. Şomfălean de la limita careului mic; **min. 59** - Pogăcean şutează imprecis de la mare distanţă; **2-0, min. 63** - Chivescu înscrie la capătul unei faze create de el; **min. 75** - Fl. Cotora scoate în corner la reluarea lui Boaru; **2-1, min. 82** - Boaru frunctifică şutul-centrare al lui Costel Hanc; **min. 87** - Fl. Cotora respinge în corner la şutul lui Pogăcean.

Divizia B, etapa a XXVII-a

Seria I

Rezultate

Dinamo Poiana Cîmpina - Laminorul Roman	3-2 (3-0)
Midia Năvodari - Petrolul Moineşti	4-1 (3-1)
AEK Bucureşti - Rapid Electromagnetica	4-0 (2-0)
Diplomatic Focşani - Dacia Unirea Brăila	1-0 (1-0)
Inter Gaz Bucureşti - FC Oneşti	1-0 (0-0)
Foresta Fălticeni - Tractorul Braşov	0-2 (0-0)
Metalul Plopeni - ARO Cîmpulung	2-0 (1-0)
Cimentul Fieni - Rocar Bucureşti	3-0

Clasament

1. AEK Bucureşti	27	18	2	7	48-28	56 (+14)
2. Cimentul Fieni	27	15	6	6	37-13	51 (+9)
3. Rapid Electromagn.	27	15	3	9	49-36	48 (+9)
4. Midia Năvodari	27	12	7	8	36-29	43 (+1)
5. Inter Gaz	27	12	6	9	32-23	42 (0)
6. Foresta Fălticeni	27	11	6	10	39-32	39 (-3)
7. FC Oneşti	27	11	6	10	29-32	39 (0)
8. Metalul Plopeni *	27	12	6	9	30-28	36 (0)
9. Tractorul Braşov	27	10	6	11	26-25	36 (-3)
10. Diplomatic Focşani	27	10	6	11	27-28	36 (-6)
11. ARO Cîmpulung	27	10	6	11	30-33	36 (-3)
12. Dinamo Poiana Cîmp. *	27	10	7	10	37-35	31 (-5)
13. Dacia Unirea Brăila	27	9	4	14	22-32	31 (-8)
14. Petrolul Moineşti	27	8	5	14	29-41	29 (-10)
15. Laminorul Roman	27	8	2	17	26-42	26 (-13)
16. Rocar *	27	5	2	20	12-52	11 (-22)

Formaţiile subliniate nu pot promova deoarece sunt "sateliţi" ai unor echipe de Divizia A; * Echipe penalizate cu 6 puncte; Rocar Bucureşti s-a retras din campionat după încheierea turului. Conform regulamentului, echipele cu care trebuie să joace vor câştiga cu 3-0; Ocupanta primului loc la sfârşitul campionatului va promova în Divizia A; Echipa care va termina pe poziţia a doua va susţine un meci de baraj tur-retur, pentru promovare, cu una din formaţiile de pe locurile 13 sau 14 din Divizia A; Ocupantele primelor patru locuri vor retrograda în Divizia C.

Etapa viitoare

Etapa a XXVIII-a, miercuri, 22 mai 2002, ora 16.00:

Rapid Electromagnetica - Midia Năvodari (în tur 2-3)
Rocar Bucureşti - Dinamo Poiana Cîmpina 0-3 (3-0)
Dacia Unirea Brăila - AEK Bucureşti (0-2)
Petrolul Moineşti - Cimentul Fieni (0-1)
FC Oneşti - Diplomatic Focşani (3-2)
Tractorul Braşov - Inter Gaz Bucureşti (1-1)
Laminorul Roman - Metalul Plopeni (0-1)
ARO Cîmpulung Muscel - Foresta Fălticeni (3-2)

Seria a II-a

Rezultate

CSM Reşiţa - Apulum Alba Iulia	3-0 (1-0)
FC Baia Mare - Extensiv Craiova	2-1 (2-0)
ASA Tg. Mureş - "Poli" Timişoara	8-1 (4-1)
Pandurii Tg. Jiu - Ind. Sârmei Cîmpia Turzii	1-0 (1-0)
UT Arad - Olimpia Satu Mare	3-0 (3-0)
"U" Cluj - Internaţional Piteşti	2-1 (0-1)
Minaur Zlatna - Gazmetan Mediaş	2-1 (1-0)
FC Bihor Oradea - Jiul Petroşani	2-1 (1-1)

Clasament

1. UTA	27	18	5	4	46-19	59 (+17)
2. FC Baia Mare	27	16	6	5	46-21	54 (+12)
3. Exrensiv	27	14	7	6	42-18	49 (+10)
4. FC Bihor	27	11	8	8	37-25	41 (-1)
5. Pandurii Tg. Jiu	27	10	11	6	29-18	41 (-1)
6. Internaţional Piteşti	27	11	6	10	41-33	39 (0)
7. CSM Reşiţa	27	11	6	10	28-34	39 (-3)
8. "U" Cluj	27	10	7	10	45-32	37 (-5)
9. Minaur Zlatna	27	10	7	10	28-30	37 (-5)
10. Ind. S. Cîmpia Turzii	27	11	4	12	34-37	37 (-2)
11. ASA Tg. Mureş	27	10	4	13	33-41	34 (-8)
12. Gaz metan Mediaş *	27	11	7	9	40-27	33 (+1)
13. Apulum Alba Iulia *	27	10	8	9	38-42	31 (-1)
14. Olimpia Satu Mare	27	9	1	17	40-53	28 (-11)
15. Jiul Petroşani	27	6	3	18	28-50	21 (-18)
16. "Poli" Timişoara **	27	1	4	22	14-89	8 (-32)

* Echipe penalizate cu 7 puncte; ** Echipă penalizată cu 15 puncte; Ocupanta primului loc la sfârşitul campionatului va promova în Divizia A; Echipa care va termina pe poziţia a doua va susţine un meci de baraj, tur-retur, pentru promovare, cu una dintre formaţiile de pe locurile 13 sau 14 din Divizia A; Ocupantele ultimelor patru locuri vor retrograda în Divizia C.

Etapa viitoare

Etapa a XXVIII-a, miercuri, 22 mai 2002, ora 16.00:

Ind. Sârmei C. Turzii - ASA Tg. Mureş (în tur 0-1)
Internaţional Piteşti - UT Arad (0-1)
Jiul Petroşani - Minaur Zlatna (0-1)
Olimpia Satu Mare - Pandurii Tg. Jiu (0-1)
Apulum Alba Iulia - FC Bihor Oradea (0-1)
Politehnica Timişoara - FC Baia Mare (0-6)
Extensiv Craiova - CSM Reşiţa (0-1)
Gaz metan Mediaş - Universitatea Cluj (0-1)

Peluza a III-a

Dacă stăm să socotim...

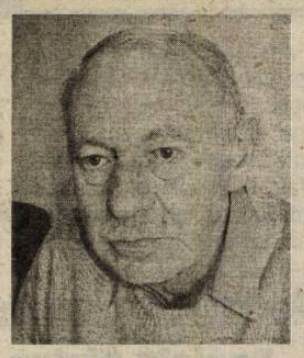

Motto:
1+1=2 - Socoteală

Numărul delegaţiilor româneşti care se deplasează prin lumea largă este tot mai mare. Poate că şi acesta contribuie la numeroasele succese cu care ne împodobim. Delegaţia stufoasă măreşte proporţional numărul florilor din buchetul de succese. Contaminaţi de la oamenii politici, oamenii de sport preiau metoda.

Dinspre Comitetul Olimpic Român ne vine, prin vocea şefului de misiune, pentru Olimpiada din Grecia, dl. Alexandru Lăzărescu, vestea că, la Atena, în perioada 13-29 august 2004, vom fi reprezentaţi de aproximativ 300 de persoane. Nu se specifică numărul sportivilor, dar se anunţă obiectivele pentru Atena: 21-26 medalii, dintre care 6-8 medalii de aur.

La Olimpiada de la Sydney am fost reprezentaţi de 240 de persoane, dintre care 153 au fost sportivi, restul de 87 având alte roluri. La Sydney am obţinut 26 de medalii olimpice, dintre care 11 medalii de aur.

Să ne uităm cu atenţie la cifre, să le comparăm şi vom observa uşor că numărul reprezentanţilor noştri este în creştere, iar obiectivele propuse sunt mai mici. Indiferent care ar fi motivele acestei nepotriveli planificate cu mai bine de doi ani înainte, ceva nu sună corect.

Tot nouă ni s-a întâmplat, pe vremea când tot sportul românesc era amator sadea, să trimitem la Madrid, la un turneu internaţional de lupte, o delegaţie compusă din 9 persoane, dintre care două erau luptători. O fi vreo tradiţie? Sau numărul amatorilor de delegaţii a crescut întâmplător?

Mihai BRATU

Fotbal/ Divizia C, Seria a VII-a

Şi egalul e bun...

FC AMSO Sibiu - Precizia Săcele 1-1 (0-0)

Divizionara C sibiană a obţinut, sâmbătă, pe teren propriu, un egal mulţumitor cu ocupanta locului al treilea în clasamentul seriei, graţie reuşitei din minutele de prelungire a lui Mircea Giurcă; graţie acestui rezultat FC AMSO a urcat pe 13, lăsând în urmă "minerii" din Berbeşti; la echipa sibiană a reintrat, în partea secundă a jocului, vârful Adi Tara; miercuri, în derbiul suferinţei, Minerul Berbeşti - FC AMSO, de la ora 16.00

FC AMSO	
1. Dangl	6
7. Ov. Poplăcean	6,5
6. Comăniciu	7
4. Baltag	7
3. Mereş	6,5
2. Huzoaică	6
(14. Ionuţ, 69)	5,5
5. Giurcă	7
10. Cl. Gheorghe	6,5
8. Coconete	6,5
9. Galea	5,5
(15. Tara, 46)	5,5
11. Marcu	5,5
(17. Frăţilă, 85).	

Antrenor Marian Comăniciu.

Rezerve neutilizate: 12. Piţigoi; 13. Ov. Popa; 16. Iliescu; 18. Baltag.

Sibiu

Stadion: "Municipal".
Spectatori: circa 500.
Evoluţia scorului: 0-1, min. 71 - Marin; 1-1, min 90+2 - Giurcă.
Arbitru: D. Iacob (Băile Herculane) 8.
Asistenţi: L. Glogoviceanu (Reşiţa) 8 şi I. Cristea (Arad) 8.
Observator FRF: S. Zbîrnea (Rm. Vîlcea).
Cartonaşe galbene: Huzoaică (69), Marcu (77)/-.
Cartonaşe roşii: -.
Raportul şuturilor: 9-7 (pe poartă 5-4).
Cornere: 3-4.

Precizia	
1. Turdean	6
2. Vlăduţ	6,5
17. Bilivoschi	6
11. Drăgănoiu	6
4. Păsculescu	6
6. Simion	6
15. Pruteanu	6,5
7. Marin	6,5
10. Şooş	5,5
(8. Nan, 79)	
9. Nistorescu	5,5
16. Ion Nicuşor	5,5
(3. Avram, 46)	6
(14. Cosma, 90+1)	

Rezerve neutilizate: 12. Csiki; 5. Dorohoveanu.

Faţă de celelalte meciuri disputate de FC AMSO pe teren propriu în acest retur de campionat la care am asistat, sibienii au avut o evoluţie net superioară în faţa Preciziei din Săcele, o formaţie care, dacă n-ar fi fost penalizarea de 7 puncte dictată de forul de specialitate din "Poligrafiei" pentru neîndeplinirea baremului în trecuta ediţie de campionat, pe scena secundă autohtonă, s-ar fi aflat în lupta pentru revenirea în "B". Încă din debutul jocului fundaşii sibieni, în frunte cu antrenorul-jucător Marian Comăniciu şi Baltag - evoluţii foarte bune ale celor doi - i-au ridiculizat pe săceleni la o lovitură liberă de pe partea dreaptă, printr-o ieşire impecbilă la ofsaid ce i-a lăsat în afara jocului pe nici mai mult nici mai puţin decât 4 jucători de la oaspeţi. Trei minute mai târziu, la cealaltă poartă, Mereş a centrat la limita careului mare pentru Daniel Galea, însă atacantul lui FC AMSO a reluat peste transversală. A urmat un joc prudent de ambele părţi, de aşteptare şi studiere a adversarului, întrerupt abia în minutul 22 de Marin, care l-a pus la încercare pe Zoli Dangl. Fără rezultat însă în economia jocului. Unsprezece minute mai târziu Comăniciu a respins în două rânduri consecutiv. Mai întâi la lovitura liberă executată de Păsculescu dintr-o poziţie mult lateral dreapta, aproape de tuşă, când a acordat lovitură de la colţul terenului. Apoi a acordat tot corner, într-o fază în care balonul ar fi ajuns la Marin, în careu, ultimul având ocazia de a deschide scorul. "Deh, e socru-său în tribune", a venit şi replica din rândul suporterilor, acolo unde se afla, printre parcă tot mai puţinii spectatori, şi Viorel Hizo, fostul tehnician al Rapidului, al cărui ginere este Marian Comăniciu. Mai erau 10 minute înainte de concluzia primei reprize şi Giurcă l-a întrebuinţat pe Turdean, la o lovitură de cap, după care cele două echipe au aşteptat, parcă, pauza.

La 7 minute de la reluare, Avram, intrat la pauză, pe contratac, a preluat excelent pe piept, l-a întors pe Ovidiu Poplăcean şi a şutat slab, fără probleme pentru Dangl. Trei minute mai târziu, la cealaltă poartă, Giurcă reia cu capul însă balonul trece peste. Fundaşul sibian, care în meciul cu Precizia a jucat mai avansat, pe postul pe care de obicei era titularizat Mihai Stoica, se pregătea parcă pentru faza din prelungirile meciului, când a egalat. În minutul 58 Cl. Gheorghe i-a suflat balonul lui Vlăduţ, la 30 de metri de poarta săcelenilor, însă a centrat în piciarele lui Simion. Dacă balonul ar fi ajuns în careu, acolo unde aşteptau Tara şi Marcu...

Mai erau mai puţin de 20 de minute când, la o centrare a lui Şooş de pe partea stângă, Marin l-a învins pe Dangl cu un "cap" de la limita careului mic. Portarul sibian a plonjat, a atins mingea, însă a reuşit să o întoarcă abia după ce depăşise linia porţii. 0-1 în minutul 71, în vreme ce cam în acelaşi timp Minerul Berbeşti egala la Victoria, 1-1. La Sibiu, pe "Municipal", Zoli Dangl a evitat golul doi al Preciziei la şutul din colţul careului mare al aceluiaşi Marin (77). Mai erau 5 minute, 4, 3, Tara trage slab, la firul ierbii, Turdean reţine fără emoţii. "Centralul" Iacob din Băile Herculane arată 3 minute de prelungire. În al doilea, Mereş execută o lovitură liberă în careu, la disperare. Balonul trece pe deasupra careului, acolo unde aşteaptă Ovidiu Poplăcean, golgeterul lui FC AMSO din retur, cu 3 goluri. Vine însă din spate Mircea Giurcă, cap şi... şi gooolll. Balonul s-a dus sub transversală, Turdean fiind bătut. La figurat! 1-1, scor final, care nu-i rău. Urmează, pentru FC AMSO, un meci extrem de greu la Berbeşti, cu contracandidata la evitarea retrogradării, Minerul din localitate. Un meci dificil, mai ales prin prisma faptului că "minerii" nu prea ştiu să piardă, printre distracţiile loc numărându-se, câteodată, şi urcarea pe garduri a adversarilor. Apoi, FC AMSO ar fi trebuit să joace cu Viitorul Gheorghieni, acasă, pe "Municipal", însă prin prisma retragerii formaţiei mai sus amintite, jocul este câştigat la masa verde de "şoferii" sibieni, scor 3-0. În ultima etapă, FC AMSO merge la Ungheni.

Ovidiu Boica

Divizia C, Seria a VII-a, etapa a XXVII-a

Rezultate

Romradiatoare Braşov - Budvar Od. Secuiesc	2-0
FC AMSO Sibiu - Precizia Săcele	1-1
Viromet Victoria - Minerul Berbeşti	2-1
Metrom Braşov - Chimica Tîrnăveni	2-0
Bucegi Predeal - Gaz metan Tg. Mureş	2-0
FC '97 Sf. Gheorghe - Energia Feldioara	3-0
Nitramonia Făgăraş - Viitorul Gheorghieni	3-0

Unirea Ungheni a stat.
Viitorul Gheorghieni s-a retras din campionat înaintea etapei a XXI-a. Conform regulamentului echipele cu care trebuie să mai joace vor câştiga cu 3-0.
Minerul Berbeşti a fost înscrisă în campionat înaintea etapei a III-a, în locul lui Apemin Borsec, care s-a retras după prima etapă.
FC AMSO Sibiu a fost înscrisă în campionat în locul Minerului Comăneşti, care s-a retras înainte de începerea campionatului.

Clasament

1. Metrom Braşov	25	18	3	4	54-16	57	(+18)
2. Chimica Tîrnăveni	26	14	5	7	37-18	47	(+8)
3. Precizia Săcele*	25	16	3	6	48-20	44	(+15)
4. FC '97 Sf. Gheorghe	25	13	4	8	35-26	43	(+4)
5. Nitramonia Făgăraş	25	13	2	10	40-29	41	(+2)
6. Viromet Victoria	25	12	4	9	35-29	40	(+1)
7. Romradiatoare Braşov	25	12	2	11	27-24	38	(-1)
8. Energia Feldioara	26	10	5	11	29-28	35	(-4)
9. Gaz metan Tg. Mureş	26	10	4	12	29-36	34	(-2)
10. Bucegi Predeal	25	9	6	10	25-27	33	(-6)
11. Budvar Od. Secuiesc	25	9	5	11	32-31	32	(-4)
12. Unirea Ungheni	25	9	3	13	24-42	30	(-6)
13. FC AMSO Sibiu	25	6	6	13	22-38	24	(-15)
14. Minerul Berbeşti	25	7	3	15	27-47	24	(-12)
15. Viitorul Gheorghieni	25	3	1	21	9-62	10	(-26)

* Echipă penalizată cu 7 puncte.

Etapa viitoare

Etapa a XXVIII-a, miercuri, 22 mai 2002, ora 16.00:
Viitorul Gheorghieni - Viromet Victoria 0-3 (în tur 0-3)
Unirea Ungheni - Nitramonia Făgăraş (0-5)
Energia Feldioara - Bucegi Predeal (0-3)
Budvar Od. Secuiesc - FC '97 Sf. Gheorghe (1-2)
Precizia Săcele - Romradiatoare Braşov (0-1)
Minerul Berbeşti - FC AMSO Sibiu (0-1)
Gaz metan Tg. Mureş - Metrom Braşov (0-3)
Chimica Tîrnăveni va sta.

Atletism/Campionatele Universitare

Daniela Cârlan este, din nou, campioană universitară la marş

Weekend-ul trecut s-a desfăşurat, la Constanţa, ediţia din acest an a Campionatelor Universitare. Din partea Universităţii "Lucian Blaga" din Sibiu au participat două sportive - Daniela Cârlan şi Cristina Petrese. Cel mai bun rezultat l-a obţinut Daniela Cârlan, care în urma evoluţiei sale în proba de 5 km marş a obţinut titlul de campioană naţională universitară. Performanţa Danielei a fost posibilă datorită unui rezultat excelent: 22,43 minute.

"Daniela a mers excelent deoarece această distanţă (5 km) îi convine de minune. Suntem mulţumiţi pentru că am reuşit acest rezultat reprezentând Universitatea sibiană, Facultatea de Ştiinţe, unde Daniela este studentă", ne-a declarat antrenoarea Delia Bădescu.

Următoarea competiţie pentru Daniela Cârlan va fi la începutul lunii iulie şi se va materializa în participarea la CN de atletism.

Omnisport/Jocurile Sportive şi Aplicative Militare de Vară

Studenţii militari în competiţie

Începând de ieri s-a dat startul într-o competiţie de tradiţie pentru institutele militare de la noi din ţară. Este vorba de Jocurile Sportive şi Aplicative Militare de Vară, ediţia 2002, care sunt găzduite de oraşul nostru.

Se vor întrece la mai multe ramuri sportive (baschet, handbal, atletism, volei, înot) şi aplicative (duel de foc etc.) sportivi din 7 instituţii de învăţământ militar de la noi din ţară.

Concursul va dura până în 23 mai, în fiecare zi între orele 16,30 şi 20.

Partidele vor avea loc în sala de sport AFT a unităţii 1606, Stadionul Municipal şi Sala de jocuri a CSŞ Sibiu, precum şi în poligoanele AFT. La întreceri participă atât băieţi, cât şi fete, studenţi la institutele militare.

M. IONESCU

Sportivi cu care ne mândrim

Dorin Grigoraş

Este o bucurie să găseşti pe coperta unei reviste de recunoscut prestigiu european, cum este publicaţia germană "TOP SPIN", imaginea şi numele unui sportiv român. Bucuria este cu atât mai mare fiind vorba de un sportiv sibian. Numele său este Dorin Grigoraş. El îşi savurează succesele departe de ţară, în landul Hessen al Germaniei, unde a devenit, anul trecut, campion la seniori, la 30 de ani, motiv pentru care sibianul de la TSG Offenbach - Burgel a făcut subiectul unui articol dedicat în exclusivitate de prestigioasa publicaţie, a cărei preocupare este tenisul mondial.

Născut la Sibiu în 1970, Dorin Grigoraş îşi începe drumul greu prin tenis, pe terenurile Libertatea, din Ştrand, printre copiii de la Clubul Sportiv Şcolar Şoimii, cu noroc. L-a întâlnit pe antrenorul Emil Pantazopol, care i-a simţit valoarea şi i-a cizelat calităţile. Talentat şi serios în pregătire, a stat permanent în lotul republican de copii şi juniori. Cucereşte numeroase trofee, devenind vicecampion la vârsta de 16 ani şi campion la seniori cu echipa Steaua, la care este transferat în toamna anului 1987.

După 1989 pleacă în Germania, unde joacă în turnee ATP, ca profesionist. Accesul în topul mondial i-l interzic doar nişte nefericite accidentări la braţul drept şi la piciorul stâng. Devine, datorită calităţilor sale, antrenor la clubul de tenis TSG Offenbach-Burgel din landul Hessen, o adevărată "inimă" a tenisului german, unde pulsează 848 de cluburi şi unde joacă tenis 35.000 de copii şi juniori şi peste 125.000 de audlţi.

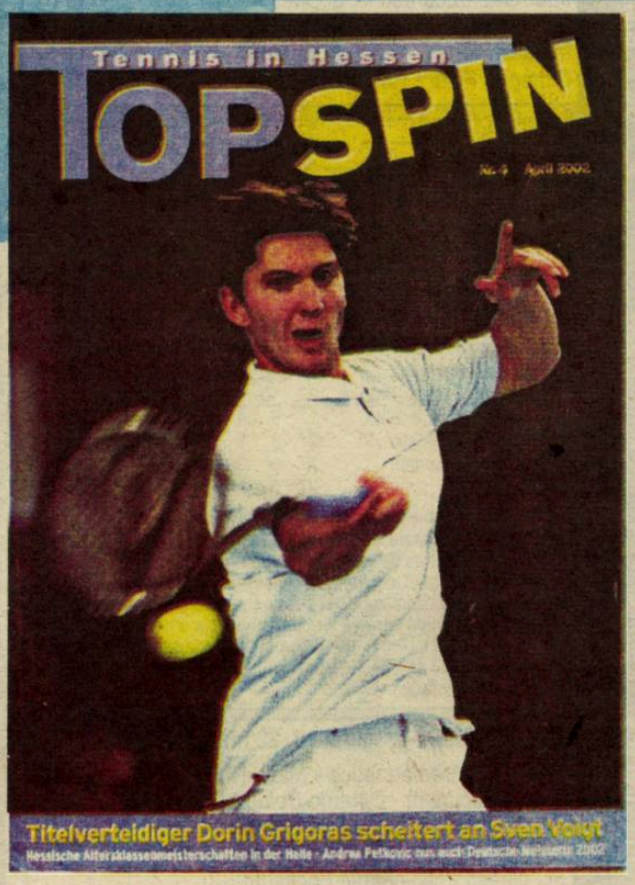

Dorin Grigoraş este un motiv de mândrie pentru orice sibian care simte sportul. Să-i urăm succese, pe mai departe.

Mihai BRATU

Fotbal/Declaraţii

Lucescu: "Mă bucură faptul că George Copos a fost dezamăgit că am semnat cu Beşiktaş"

Mircea Lucescu a declarat, vineri, la sosirea pe Aeroportul Otopeni, că se bucură de faptul că patronul echipei Rapid, George Copos, a fost dezamăgit când a semnat contractul cu gruparea Beşiktaş Istanbul.

"Mă bucură faptul că George Copos a fost dezamăgit că am semnat la Beşiktaş. Inseamnă că am făcut treabă bună la Rapid şi că lumea a apreciat ce am făcut. Decizia pe ce drum să o iau îmi aparţine şi doar eu cunosc motivele pentru care fac anumite lucruri", a afirmat Lucescu.

Tehnicianul a precizat că nu vrea să comenteze revenirea antrenorului Mircea Rednic pe banca tehnică rapidistă. "În fotbal totul este posibil. Reveniri, reîndrăgostiri, despărţiri. Totuşi, fotbalul este un domeniu în care sentimentele nu au ce căuta. Poate ar fi fost bine să nu fie acea despărţire din vară. Acum că s-a întors nu ştiu dacă lucrurile mai pot să fie la fel. Eu evit să mă mai întorc de unde am plecat şi unde am avut mari succese", a declarat Mircea Lucescu

Antrenorul a spus că situaţia de la clubul Beşiktaş este diferită de cea de la Galatasaray. "Galatasaray era o echipă deja afirmată, care avea o experienţă internaţională. Organizarea era cu totul alta. Beşiktaş este echipa cea mai veche din campionatul turcesc, este singurul club care pe blazon are şi steagul Turciei. Este o echipă cu o istorie extraordinară, care a creat fan cluburi în toată Turcia. Este implicată pe plan social mult mai mult decât celelalte echipe. Are un public enorm", a menţionat tehnicianul.

Lucescu a declarat că a renunţat la ofertele venite de la cluburi din Italia şi Franţa, deoarece la Istanbul este mai aproape de casă, cunoaşte fotbalul turcesc foarte bine şi i-a plăcut întotdeauna să se reevalueze, să vadă dacă poate face mai mult decât a făcut. "Dacă nu ai un asemenea obiectiv în viaţă, te plafonezi. Nu pentru rivalitatea cu Galatasaray am semnat pentru Beşiktaş. Acesta poate veni pe parcursul sezonului competiţional. Galata are un avantaj enorm. Este destul de greu să lupţi împotriva unei echipe pe care ai antrenat-o. Am ajuns la un anumit punct şi a trebuit să o iau de la capăt. Este o competiţie cu mine", a afirmat Lucescu.

Fostul antrenor al echipei Galatasaray a spus că a ajutat enorm clubul să-şi plătească datoriile, reuşind să câştige aproape o sută de milioane de dolari din participarea în Liga Campionilor, din imagine, din transferurile efectuate. "Dintr-o echipă care era în pragul falimentului, a ajuns să se redreseze. Am încheiat activitatea acolo când trebuia şi aşa cum trebuia", a declarat Lucescu.

În privinţa viitoarelor transferuri care le va face la Beşiktaş, Lucescu a precizat că nu se grăbeşte. "O să vedem şi care va fi situaţia lui Radu Niculescu. Cel mai important acum ar fi transferul lui Sergen. Se discută aducerea portarului Mondragon. Jucătorul este la final de contract, el fiind doar împrumutat de Galatasaray de la FC Metz. Conducătorii clubului Beştiktaş au luat legătura direct cu preşedintele grupării franceze şi au obţinut acordul de transfer", a afirmat Lucescu.

Tehnicianul a spus că şi-a dorit mereu să aibă în lot jucători cu care a mai lucrat şi de aceea l-a cerut pe fotbalistul rapidist Adrian Iencsi la Galatasaray, dar nu a precizat dacă internaţionalul român va fi transferat la Beşiktaş.

Mircea Lucescu a afirmat că este greu să spui cine va lua titlul de campioană în România. "Depinde de greşelile care se vor face în timpul partidelor, nu spun de către cine", a declarat Lucescu.

Fotbal/Stranieri

Mutu la Udinese?

Atacantul român al echipei Hellas Verona, Adrian Mutu, ar putea juca în sezonul viitor la formaţia Udinese, a anunţat, ieri, cotidianul italian "Il Messaggero Veneto".

Mutu, care este cotat la 20 de milioane de euro, se află pe lista de achiziţii a clubului Juventus Torino, care ar dori, conform unei declaraţii a directorului general, Luciano Moggi, să-l împrumute la Udinese, urmând ca cele două grupări să-l aibă în coproprietate.

Dacă internaţionalul român, în vârstă de 23 de ani, va ajunge la echipa friulană, torinezii îl vor achiziţiona, contra sumei de 10 milioane de euro, pe atacantul formaţiei Udinese, Roberto Muzzi.

De asemenea, dacă va fi transferat de Juventus Torino, Mutu ar putea fi cedat la clubul AC Parma, la schimb cu atacantul Marco Di Vaio, care este cotat la 35 de milioane de euro.

Adrian Mutu a jucat în sezonul 2001-2002 la echipa Hellas Verona, care a retrogradat în Serie B.

Fotbal/Stranieri

"Lippi" - campion în Moldova

Antrenorul român Mihai Stoichiţă a câştigat, sâmbătă, campionatul Moldovei cu echipa Şerif Tiraspol, după ce a învins, pe teren propriu, cu scorul de 3-0, formaţia Tiligul Tiraspol, informează AFP.

Echipa Şerif Tiraspol, care a cucerit pentru a doua oară consecutiv titlul de campioană în Moldova, are un avans de 18 puncte faţă de formaţiile Zimbru Chişinău şi Nistru Otaci, cu cinci etape înainte de finalul sezonului.

Echipa antrenată de Stoichiţă va juca, miercuri, finala Cupei Moldovei, împotriva formaţiei Nistru Otaci.

Handbal/Cupa Cupelor

Trofeul rămâne în Rusia

Echipa feminină de handbal Oltchim Râmnicu Vîlcea a ratat câştigarea trofeului Cupei Cupelor, după ce pierdut, sâmbătă, în deplasare, cu scorul de 20-28 (7-12), în faţa formaţiei ruse Lada Toljatti, în manşa secundă a finalei competiţiei.

În tur, echipa Oltchim, pregătită de antrenoarea Mariana Tîrcă, câştigase cu scorul de 32-27.

Pagină realizată de Ovidiu BOICA

Rugbi/ Divizia Naţională

Sibienii au pierdut meciul cu Eldoforest Suceava prin neprezentare

CSM Kirschbaum Sibiu ar fi trebuit să joace, sâmbătă, de la ora 10, la Suceava, cu Eldoforest din localitate un meci contând pentru penultima etapă a play-out-ului. În urma accidentului suferit de tehnicianul Petre Suciu, formaţia sibiană a trimis fereraţiei de specialitate o adresă cerând amânarea cu o săptămână a partidei, însă în urma analizării acesteia în şedinţa Comitetului Executiv al FRR s-a decis ca, CSM Kirschbaum să piardă la masa verde cu scorul de 5-0 în cazul în care nu se va prezenta la Suceava. Este interesant faptul că FRF-ul a analizat şi a luat decizia neamânării partidei abia în după-amiaza zilei de vineri.

Petre Suciu e în afara oricărui pericol

Antrenorul CSM Kirschabaum, Petre Suciu, suferise, joia trecută, un accident de circulaţie în drum spre Hamba. "Am derapat pe o pată de unei ce era întinsă pe drum, în Şura Mare. Am avut mare noroc că am scăpat doar cu câteva vânătăi", afirma tehnicianul sibian, cel care sâmbătă a asistat la prima repriză a meciului de fotbal dintre FC AMSO şi Precizia Săcele.

"Cu 4 jucători nu puteam pleca la Suceava"

Petre Suciu ar fi dorit, totuşi, să ajungă la Suceava, pentru meciul cu Eldoforest, însă chiar dacă nu ar fi avut loc accidentul de la Şura Mare, în urma căruia s-a cerut federaţiei de specialitate amânarea partidei, CSM Kirschbaum tot n-ar fi putut face deplasarea. "Nu aveam bani pentru deplasare. Ni s-a tot promis marea cu sarea, însă nimeni nu a mişcat nici un deget. Băieţii mai au de primit salariile pe 7 luni, indemnizaţiile de efort pe 10 şi, în plus, 3 prime pentru ultimele victorii de acasă. În sâmbăta meciului, dimineaţa, m-am trezit doar cu 4 jucători la Bazinul Olimpia, acolo unde ne strângem. S-au săturat şi ei de atâtea promisiuni. Nu mai au nici ghete ca lumea, despre echipament să nu mai vorbim. Dacă au jucat până acum au făcut-o pentru mine. Nu le pot cere la infinit să-şi bage capul în crampoanele adversarilor dacă nu au nici după ce bea apă", completa Petre Suciu.

CSM Kirschbaum rămâne în... Divizia Naţională

Federaţia Română de Rugbi a decis, recent, formarea unei divizii de elită, alcătuită din 10 echipe, care vor avea un statut de profesioniste, intitulată Superliga Naţională. Eşalonul secund, şi ultimul de altfel, se va numi Divizia Naţională, în care ar urma să activeze din sezonul viitor şi CSM Kirschbaum Sibiu care, practic, bate pasul pe loc, adică ratează promovarea în Superliga Naţională. Asta în cazul în care echipa va mai exista, pentru că o serie de jucători ar putea alege alte formaţii nemulţumiţi de condiţiile oferite. "Astăzi (n.a. ieri) plec la Bucureşti, unde sper să mă întâlnesc, printre altele, şi cu Ioan Cindrea, cel care ne-a promis că va face tot posibilul să ne ajute", a încheiat Petre Suciu.

Handbal/Divizia A (f)

CSM Sibiu s-a calificat pentru barajul de promovare

Sâmbăta trecută s-au derulat meciurile contând pentru ultima etapă din cadrul sezonului regulat al Diviziei A (feminin) de handbal. Pentru echipa sibiană CSM, pregătită de cuplul Marcel Şerban şi Lucian Albu, campionatul nu s-a terminat încă. De fapt, urmează ultimul hop în realizarea obiectivului propus la începutul acestui sezon: promovarea în Liga Naţională.

Revenind la partida de sâmbătă, pe care sibiencele au disputat-o în compania formaţiei Oltchim II Rm. Vîlcea, grupare aflată pe ultimul loc în clasamentul seriei, a fost mai mult una de antrenament, lidera seriei reuşind o victorie lejeră, la 11 puncte diferenţă. Cu toate că victoria sibiencelor a fost fără probleme, partida nu a fost uşoară. Chiar dacă în Rm. Vîlcea sunt două săli de sport, meciul s-a disputat pe un teren de bitum, în aer liber datorită unor probleme organizatorice. Cu toate acestea, conducerea echipei sibiene a hotărât să joace şi-n aceste condiţii, deoarece echipa avea nevoie de cele două puncte puse în joc. "Vreau să remarc întreaga echipă care a contribuit la ajungerea în această fază a campionatului. În continuare, ne vom pregăti la Sibiu, iar peste 10 zile vom participa la turneul de baraj pentru promovarea în Liga Naţională de la Bucureşti. Va fi greu, însă nu imposibil de promovat", ne-a declarat "principalul" sibian Marcel Şerban.

Într-o altă ordine de idei, la partidă au asistat şi câţiva impresari din Buzău, reprezentanţi ai unei echipe locale care va participa şi ea la turneul de promovare. Marcel Şerban a mai declarat: "Am făcut multe schimbări şi nu am aplicat aceeaşi tactică de joc ca de obicei pentru ca adversarii să nu ne cunoască jocul".

La turneul final vor participa 4 echipe, dintre care două vor sărbători promovarea.

M. IONESCU

PRO TV

Luni, 20 mai

07.00 Teo (r) 08.00 Ştirile PRO TV 09.15 Tânăr şi neliniştit (r) 10.15 Gaşca din Malibu (r) 10.45 Râdeţi cu oameni ca noi (r) 12.15 Pro TV Magazin (r) 13.00 Lanţul slăbiciunilor (r) 14.00 Alex şi ţiganca (f/r) 16.00 Tânăr şi neliniştit 17.00 Ştirile PRO TV 17.45 Teo 19.00 Ştirile Pro TV 20.00 Urmărire generală 21.00 La bloc 21.30 Ca$$a Loco 22.00 Ştirile PRO TV 22.30 Familia Bundy (s) 22.55 .Ro 23.00 Sub semnul întrebării 01.00 Ştirile Pro TV 01.15 Profiler, psihologia crimei (s) 03.00 Casa iadului (thriller, SUA, 1983) 05.00 Profiler, psihologia crimei (r) 06.30 Ştii şi câştigi! (r)

Marţi, 21 mai

07.00 Teo (r) 08.00 Ştirile Pro TV 09.00 Tânăr şi neliniştit (r) 10.15 ProMotor (r) 10.45 Bucătăria lui Radu (r) 11.30 Familia Bundy (r) 12.00 Sub semnul întrebării (r) 14.30 Urmărire generală (r) 16.00 Tânăr şi neliniştit (s) 17.00 Ştirile Pro TV 17.45 Teo 19.00 Ştirile Pro TV 20.00 Blackjack (thriller, SUA-Canada, 1998) 22.00 Ştirile Pro TV 22.30 Familia Bundy (s) 22.55 .Ro 23.00 Gândeşte liber 00.15 Ştirile Pro TV 00.30 Profiller, psihologia crimei (s) 01.30 Durango (dramă, SUA, 1999) 03.30 Fotbal din Divizia A (r) 05.30 Profiler, psihologia crimei (r) 06.00 Bucătăria lui Radu (r)

Miercuri, 22 mai

07.00 Teo (r) 08.00 Ştirile Pro TV 09.00 Tânăr şi neliniştit (r) 10.15 Gândeşte liber (r) 11.30 Familia Bundy (r) 12.00 Durango (f/r) 14.00 Blackjack (f/r) 16.00 Tânăr şi neliniştit (s) 17.00 Ştirile Pro TV 17.45 Teo (r) 19.00 Ştirile Pro TV 20.00 Fotbal din Divizia A. Farul - Steaua (live) 22.00 Ştirile Pro TV 22.30 Familia Bundy (s) 22.55 .Ro 23.00 Trenul morţii (thriller, SUA, 1999, prima parte) 00.45 Ştirile Pro TV 01.00 Profiler, psihologia crimei (s) 02.00 Indiscreţie (comedie, Marea Britanie, SUA, 1958)

Joi, 23 mai

07.00 Teo (r) 08.00 Ştirile Pro TV 09.00 Tânăr şi neliniştit (r) 10.15 Profeţii despre trecut (r) 11.30 Familia Bundy (r) 12.00 Indiscreţie (f/r) 14.00 Trenul morţii (f/r) 16.00 Tânăr şi neliniştit (s) 17.00 Ştirile Pro TV 17.45 Teo 19.00 Ştirile Pro TV 20.00 Vacanţă în Las Vegas (comedie, SUA, 1997) 22.00 Ştirile Pro TV 22.30 Familia Bundy (s) 22.55 .Ro 23.00 ProVest 00.00 Profiler (s) 01.00 Ştirile Pro TV 01.15 Halloween 2 (thriller, SUA, 1981) 03.15 Zero (r) 04.00 Meci din Divizia A (r) 05.30 ProVest (r) 06.30 Ştii şi câştigi (r)

TELEVIZIUNEA antena

Luni, 20 mai

07.00 Observator 08.00 Cafeaua cu sare 09.00 Te voi iubi mereu (s) 10.00 Misiune imposibilă (s) 12.00 Roswell (s) 13.00 Ştiri 13.15 Academia vedetelor 16.00 Ispita (s) 17.00 Ştiri 17.20 Soledad (s) 19.00 Observator 20.00 Fulger albastru (acţiune, SUA, 1982) 22.00 Observator 22.30 Marius Tucă Show 23.30 Viaţă incertă (thriller, SUA, 1992) 01.30 Observator 02.30 Zile din viaţa noastră (s) 04.00 Cafeaua cu sare (r) 05.00 Marius Tucă Show (r)

Marţi, 21 mai

07.00 Observator 08.00 Cafeaua cu sare 09.00 Soledad (s/r) 11.00 Te voi iubi mereu (s) 13.00 Ştiri 13.15 Detectivii Hart (s) 14.00 Fulgerul albastru (f/r) 16.00 Ispita (s) 17.00 Ştiri 17.20 Soledad (s) 19.00 Observator 20.00 Din dragoste 22.00 Observator 22.30 Marius Tucă Show 23.30 Războiul taxelor (comedie, SUA, 1986) 01.30 Observator 02.30 Zile din viaţa noastră (s) 04.00 Cafeaua cu sare (r) 05.00 Marius Tucă Show (r)

Miercuri, 22 mai

07.00 Observator 08.00 Cafeaua cu sare 09.00 Soledad (s) 11.00 Te voi iubi mereu (s) 13.00 Ştiri 13.15 Detectivii Hart (s) 14.00 Din dragoste (r) 16.00 Ispita (s) 17.00 Ştiri 17.20 Soledad (s)19.00 Observator 20.00 Gong Show 22.00 Observator 22.30 Marius Tucă Show 23.30 Proteus (SF, Marea Britanie, 1995) 01.30 Observator 02.30 Zile din viaţa noastră (s) 04.00 Cafeaua cu sare (r) 05.00 Marius Tucă Show (r)

Joi, 23 mai

07.00 Observator 08.00 Cafeaua cu sare 09.00 Soledad (s/r) 11.00 Te voi iubi mereu (s) 13.00 Ştiri 13.15 Detectivii Hart (s) 14.00 Gong Show (r) 16.00 Ispita (s) 17.00 Ştiri 17.20 Soledad (s) 19.00 Observator 20.00 Iarna bobocilor (comedie, România, 1982) 22.00 Observator 22.30 Marius Tucă Show 23.30 Furie înăbuşită (acţiune, SUA, 1994) 01.30 Observator 02.30 Zile din viaţa noastră (s/r) 04.00 Cafeaua cu sare (r) 05.00 Marius Tucă Show (r)

TVR

Luni, 20 mai

08.30 Cafeaua de dimineaţă 09.30 Călătoria lui Allen Strange (s) 10.05 Flipper şi Lopaka (r) 10.30 Lumea lui Chiţ-Chiţ 11.15 Prietenii lui Piticot 12.10 Primarul din Casterbridge (f/r) 14.00 D.a. 15.20 Toţi, împreună 16.10 Cronici votive (r) 16.40 Oprirea obligatorie 17.00 Destine 17.30 Răscruci 18.00 Călătoria lui Allen Strange (r) 18.30 Telejurnal 19.00 În mijlocul furtunii (s) 20.00 Palete 20.30 Zona crepusculară (s) 21.00 Puls 2002 21.30 Reforma la bani mărunţi 22.00 Teatru liric: Adriana Lecouvreur 00.20 Ştiri 00.30 Minutul 91 (r) 02.30 Zona crepusculară (r) 02.55 Remix (r)

Marţi, 21 mai

08.15 Desene animate 09.30 Călătoria lui Allen Strange (s) 10.05 Dimineţile unui bărbat cuminte 11.15 Destine (r) 11.40 Răscruci (r) 12.25 Televiziunea, dragostea mea! 13.30 Afaceri la cheie (r) 14.00 D.a. 15.20 Toţi, împreună 16.05 Tribuna partidelor... 16.35 Ferma (r) 17.35 E dreptul tău! 18.00 Călătoria lui Allen Strange (r) 18.30 Telejurnal 19.00 În mijlocul furtunii (s) 20.00 Veşnicul actor principal - Harrison Ford 21.00 Zona crepusculară (s) 21.30 Cu mâinile curate (acţiune, România, 1972) 23.05 Cauza şi defectul 00.05 Ştiri 00.10 Harrison Ford (r) 01.05 Palete (r) 01.35 Reforma la bani mărunţi (r)

Miercuri, 22 mai

07.50 Tată, am încurcat-o! (s) 08.15 D.a. (r) 09.30 Călătoria lui Allen Strange (s) 10.05 Dimineţile unui bărbat cuminte 11.10 Paradisul de lângă noi (r) 11.40 Camera de gardă (r) 12.15 Bărbaţi, la cratiţă! (r) 13.35 E dreptul tău! (r) 14.00 D.a. 15.20 Toţi, împreună 16.05 Sport plus 17.05 Călătorind prin ţară 17.35 Mit şi istorie 18.00 Călătoria lui Allen Strange (s) 18.30 Telejurnal 19.00 În mijlocul furtunii (s) 20.00 Minutul 91 21.25 Goya la Bordeaux (biografic, Italia - Spania, 1999) 23.05 Clepsidra cu imagini 23.40 Minutul 91 00.40 Televiziunea, dragostea mea! (r) 01.40 Tradiţii 02.10 Călător în Orient (r)

Joi, 23 mai

07.00 În mijlocul furtunii (r) 07.50 Tată, am încurcat-o! (s) 08.15 D.a. (r) 09.30 Călătoria lui Allen Strange (s) 10.05 Dimineţile unui bărbat cuminte 11.10 Reforma la bani... (r) 11.40 Călătorind prin ţară 12.25 Sport plus (r) 13.35 Mit şi istorie (r) 14.00 D.a. 15.20 Toţi, împreună 16.05 Tribuna partidelor... 16.35 Noi, femeile 17.35 Afaceri la cheie 18.00 Călătoria lui Allen Strange (s) 18.30 Telejurnal 19.00 În mijlocul furtunii (s) 20.00 Istoria banilor (do) 21.00 Zona crepusculară (s) 21.30 Timpul trecut (do) 22.20 Un cadavru printre noi (horror, SUA, 1991) 00.00 Ştiri 00.05 Sport Plus (r) 01.05 Istoria banilor (r)

TVR 1

Luni, 20 mai

07.00 Jurnalul de dimineaţă 07.30 Strict necesar 08.00 Bravo, bravissimo! (r) 09.30 Surprize, surprize... (r) 12.00 Lumea dansului (r) 13.00 Teleenciclopedia (r) 14.00 Jurnalul de prânz 14.30 Ştirile de sâmbăta asta (r) 15.00 Pro patria 16.00 Kronika 17.30 Interes general 18.30 Careul de aur 19.10 Ştiri. Sport 19.25 Gillette: Cupa Mondială 2002 20.00 Jurnal. Meteo. Sport 20.45 Curat Caragiale! Parol! 20.50 Iartă-mă! 21.50 Oraşul îngerilor (s) 22.45 Sănătatea oraşului (do) 23.30 Jurnalul de noapte 23.45 Divertisment în miez de noapte 00.55 Interes general (r) 01.55 Jurnal. Meteo. Sport (r) 02.40 Iartă-mă! (r) 03.40 Sănătatea oraşului (r) 04.25 Gilette (r)

Marţi, 21 mai

07.00 Jurnalul de dimineaţă 07.30 Strict necesar 08.15 Pasiuni (r) 09.00 Iartă-mă! (r) 10.00 Oraşul îngerilor (r) 10.50 TVR Timişoara 13.00 Interes general (r) 14.00 Jurnalul de prânz 14.30 Puncte cardinale 15.00 Debut 50 plus (r) 16.00 Kronika 17.00 Puterea nevăzută a animalelor 17.45 Pasiuni (s) 18.30 Careul de aur 19.10 Ştiri. Sport 19.25 Gillette: CM 2002 20.00 Ştiri. Sport 20.45 Curat Caragiale! Parol! 20.50 Gara centrală (dramă, Brazilia, 1998) 22.45 Amprente 23.00 Lumea dansului 00.00 Jurnalul de noapte 00.15 Divertisment în miez de noapte 01.15 Marele jazz (r)02.15 Jurnal. Meteo (r) 03.00 Atenţie, se filmează vampiri! (dramă, SUA, 1997)

Miercuri, 22 mai

07.00 Jurnalul de dimineaţă 07.30 Strict necesar 08.15 Pasiuni (r) 09.00 Gara centrală (f/r) 10.50 Amprente 11.05 TVR Cluj 13.00 Garantat 100% (r) 14.00 Jurnalul de prânz 14.30 Oameni ca noi 15.00 Bucuriile muzicii 16.00 Panorama 17.00 Renaşterea (do) 17.45 Fotbal. Meci în Divizia A (live) 20.00 Ştiri. Meteo. Sport 20.45 Teatru TV: O scrisoare pierdută (p.a III-a) 21.45 Frontal 22.45 Profesioniştii 23.45 Jurnalul de noapte 00.00 Divertisment în miez de noapte 01.05 Bucuriile muzicii (r) 02.05 Jurnal. Meteo. Sport (r) 02.50 Teatru TV (r) 03.50 Frontal (r) 04.50 Puncte cardinale (r)

Joi, 23 mai

07.00 Jurnalul de dimineaţă 07.30 Strict necesar 08.15 Fotbal (r) 09.10 Teatru TV (r) 10.00 Cu ochii-n 4 (r) 11.00 TVR Iaşi 13.00 Profesioniştii (r) 14.00 Jurnalul de prânz 14.30 Sănătatea oraşului (r) 15.15 Eveniment 16.00 Convieţuiri 16.30 Panorama 17.00 Renaşterea (do) 17.45 Pasiuni (s) 18.30 Careul de aur 19.10 Ştiri. Sport 19.25 Gillette: CM 2002 20.00 Jurnal. Meteo. Sport 20.45 Curat Caragiale! Parol! 20.50 Provocarea (dramă, Italia, 1999, partea I) 22.35 Reflecţii rutiere 22.45 Istorie polemică 23.45 Jurnalul de noapte 00.00 Divertisment în miez de noapte 01.10 Debut 50 plus (r) 02.10 Jurnal. Meteo. Sport (r) 02.55 Născut pentru a fi liber (dramă, SUA, 1984)

EUROSPORT

Luni, 20 mai

09.30 Motociclism. MP al Franţei (r) 10.45 Raliuri (r) 11.15 Fotbal. Drumul spre CM 2002. Meci amical: Franţa - Belgia (r) 13.15 Fotbal (r) 15.15 Fotbal. Drumul spre CM 2002. Meciuri clasice la CM (r) 16.15 Ciclism. Turul Italiei (live)

18.30 Fotbal. CM (rep.) 20.30 Toate sporturile (rep.) 21.00 Motociclism. CM (rez.) 21.30 Fotbal. Legendele CM (r) 23.30 Fotbal. Cultura CM (rep.) 00.00 Ştirile Eurosport 00.15 Raliuri. CM FIA (dec.) 01.15 Lupte. CE (dec.) 02.15 Ştirile Eurosport (r)

Marţi, 21 mai

09.30 Ciclism (r) 10.30 Fotbal (r) 12.00 Fotbal. Drumul spre CM, meciuri amicale (r) 13.30 Toate sporturile (r) 14.00 Fotbal (r) 14.15 Fotbal. CM. Turneul final din Franţa 1998 (r) 16.15 Ciclism. Turul Italiei (live) 18.30 Fotbal. Drumul spre CM 2002. Meci amical: Coreea de Sud - Anglia (dec.) 20.15 Fotbal. Prietenii lui Michael Schumacher (live) 22.15 Box. Gală internaţională 23.30 Fotbal. Cultura CM (rep.) 00.00 Ştirile Eurosport 00.15 Fotbal. Drumul spre CM (r) 01.45 Raliuri (rep.) 02.15 Ştirile Eurosport (r)

Miercuri, 22 mai

09.30 Fotbal. Drumul spre CM 2002 (r) 11.00 Fotbal. Turneul final al Campionatlui European de tineret U-21 - Elveţia (r) 12.30 În culisele Formulei 1 (r) 13.00 Raliuri (r) 14.00 Fotbal. Prietenii lui Michael Schumacher (r) 15.00 Fotbal. Drumul spre CM, 2002 (r) 16.15 Ciclism. Turul Italiei (live) 18.30 Super Racing Weekend (rep.) 19.00 Sporturi cu motor. Circuit (rep.) 19.30 Fotbal (r) 20.15 Magazin olimpic (rep.) 20.45 Hipism (rep.) 21.45 Navigaţie (rep.) 22.45 Golf. Circuitul US PGA (rez.) 23.45 Fotbal (rep.)00.00 Ştirile Eurosport 00.15 Fotbal (rep.) 01.15 Fotbal. Echipa de vis Gillette (r) 01.45 Superbike. CM (rep.) 02.15 Ştirile Eurosport (r)

Joi, 23 mai

09.30 Navigaţie (r) 10.30 Golf (r) 11.30 Magazin olimpic (r) 12.00 Super Racing Weekend (r) 12.30 Sporturi cu motor (r) 13.00 Fotbal. Cultura Cupei Mondiale (r) 16.15 Ciclism. Turul Italiei (live) 18.30 Fotbal. Echipa de vis Gillette (rep.) 19.00 Fotbal. Finala Cupei UEFA la fotbal feminin (live) 21.00 Fotbal. Legendele CM (r) 22.00 Box. Gală internaţională (înreg.) 23.30 Fotbal. Cultura CM (rep.) 00.00 Ştirile Eurosport 00.15 Fotbal (rep.) 01.15 În culisele Formulei 1 (r) 01.45 Fotbal (r) 02.15 Ştirile Eurosport (r)

Scurt istoric al campionatelor mondiale de fotbal

Mexic (1986) - "Aur" pentru Argentina şi Maradona

A 13-a ediţie a CM a fost cu ghinion pentru Brazilia (eliminată în sferturi după prelungiri şi lovituri de la 11 metri), Anglia (după un gol marcat cu mâna de Maradona), Spania (scoasă din cursă tot după penalty-uri de departajare), dar cu noroc pentru reprezentativa Argentinei şi căpitanul ei, Diego Armando Maradona, care, la acest turneu final, m-a făcut să-i uit pe toţi marii fotbalişti dinaintea lui.

Mexicul şi Italia fiind calificate din oficiu, pentru celelalte 22 de locuri ale turneului au luptat nu mai puţin de 117 echipe.

România a făcut parte dintr-o grupă preliminară puternică, din care s-au calificat Anglia şi Irlanda de Nord. Ai noştri au ratat calificarea datorită unui meci de tristă amintire, pierzând cu 1-0 în faţa irlandezilor la Bucureşti!

Iată parcursul românilor:

Irlanda de Nord - România 3-2 (1-1) Iorgulescu (autogol), Whiteside, O'Neill - Hagi, Geolgău

România: Lung - Rednic, Iorgulescu, Ştefănescu, Ungureanu - Ticleanu (81, Movilă), Andone, Klein, Irimescu (72, Geolgău) - Augustin, Hagi

România - Turcia 3-0 (3-0) Hagi, Cămătaru (2)

România: Lung - Negrilă, Iorgulescu, Ştefănescu, Ungureanu - Rednic, Irimescu, Mateuţ (58, Lăcătuş), Hagi - Coraş (71, Balaci), Cămătaru

România - Anglia 0-0

România: Lung - Negrilă, Iorgulescu, Ştefănescu, Ungureanu - Rednic, Bölöni, Hagi, Klein - Coraş (78, Lăcătuş), Cămătaru

Finlanda - România 1-1 (1-1) Lipponen - Hagi

România: Lung - Iovan, Iorgulescu, Ştefănescu, Ungureanu - Rednic, Bölöni, Hagi, Klein - Coraş (67, Lăcătuş), Cămătaru

România - Finlanda 2-0 (1-0) Hagi, Mateuţ

România: Moraru - Rednic, Iorgulescu (65, Iovan), Ştefănescu, Ungureanu - Mateuţ, Bölönii, Hagi, Klein - Coraş (46, Gabor), Cămătaru

Anglia - România 1-1 (1-0) Hoddle - Cămătaru

România: Lung - Negrilă, Iovan, Ştefănescu, Ungureanu - Rednic, Bölöni, Klein (87, Mateuţ), Hagi - Coraş (82, Gabor), Cămătaru

România - Irlanda de Nord 0-1 (0-1) Quinn

România: Lung - Negrilă (46, Geolgău), Iorgulescu, Iovan, Ungureanu - Rednic, Mateuţ, Bölöni, Klein - Coraş (62, Piţurcă), Hagi

Turcia - România 1-3 (0-2) Metin - Iorgulescu, Coraş, Iovan

România: Lung - Iovan, Iorgulescu, Ştefănescu, Bărbulescu - Rednic, Bölöni, Hagi, Klein - Coraş (83, Geolgău), Piţurcă (64, Cămătaru)

Turneul final

Grupa A

Italia - Bulgaria 1-1 (1-0) Altobelli - Sirakov

Argentina - Coreea de Sud 3-1 (2-0) Valdano (2), Ruggeri - Chang Sun Park Italia - Argentina 1-1 (1-1) Altobelli - Maradona

Bulgaria - Coreea de Sud 1-1 (1-0) Ghetov - Jong Boo Kim

Italia - Coreea de Sud 3-2 (1-0) Altobelli (3) - Soon Ho Choi Jung Moo Huh

Argentina - Bulgaria 2-0 (1-0) Valdano, Burruchaga

Calificate Argentina, Italia, Bulgaria

Grupa B

Mexic - Belgia 2-1 (2-1) Quirarte, Hugo Sanchez - Vandenberg

Paraguay - Irak 1-0 (1-0) Romero

Mexic - Paraguay 1-1 (1-0) Flores - Romero

Belgia - Irak 2-1 (2-0) Scifo, Claesen - Aimaesh Hamed

Mexic - Irak 1-0 (0-0) Quirarte

Belgia - Paraguay 2-2 (1-1) Vercauteren, Veyt - Cabanas (2)

Calificate Mexic, Paraguay, Belgia

Grupa C

Franţa - Canada 1-0 (0-0) Papin

URSS - Ungaria 6-0 (3-0) Iakovenko, Aleinikov, Belanov (11 m), Iaremciuk (2), Rodinov

Franţa - URSS 1-1 (0-0) Fernanderz - Raţ

Ungaria - Canada 2-0 (1-0) Esterhazy, Detari

Franţa - Ungaria 3-0 (1-0) Stopyra, Tigana, Rocheteau

URSS - Canada 2-0 (0-0) Blohin, Zavarov

Calificate URSS şi Franţa

Grupa D

Brazilia - Spania 1-0 (0-0) Socrates

Irlanda de Nord - Algeria 1-1 (1-0) Whiteside - Zidane

Brazilia - Algeria 1-0 (0-0) Careca

Spania - Irlanda de Nord 2-1 (2-0) Butragueno, Julio Salinas - Clarke

Brazilia - Irlanda de Nord 3-0 (2-0) Careca (2), Josimar

Spania - Algeria 3-0 (1-0) Caldere, Eloy

Calificate Brazilia şi Spania

Grupa E

RFG - Uruguay 1-1 (0-1) K. Allofs - Alzamendi

Danemarca - Scoţia 1-0 (0-0) E. Larsen

RFG - Scoţia 2-1 (1-1) Völler, K. Allofs - Strachan

Danemarca - Uruguay 6-1 (2-1) E. Larsen (3), Lerby, M. Laudrup, J. Olsen - Francescoli

Danemarca - RFG 2-0 (1-0) J. Olsen (11 m), Eriksen

Uruguay - Scoţia 0-0

Calificate Danemarca, RFG, Uruguay

Grupa F

Portugalia - Anglia 1-0 (0-0) Carlos Manuel

Polonia - Maroc 0-0

Anglia - Maroc 0-0

Polonia - Portugalia 1-0 (0-0) Smolarek

Maroc - Portugalia 3-1 (2-0) Khairi (2), Kirmau - Diamantino

Anglia - Polonia 3-0 (3-0) Lineker (3)

Calificate Maroc, Anglia şi Polonia

Optimi de finală cu suspans şi surprize

Mexic - Bulgaria 2-0 (1-0) Negreta, Servin

Belgia - URSS 4-3 (0-1, 2-2, 3-2), după prelungiri. Scifo, Ceulemans, Demol, Claesen - Belanov (3 - unul din penalty)

Brazilia - Polonia 4-1 (1-0) Socrates (11 m), Josimar,Edinho, Careca (11 m)

Argentina - Uruguay 1-0 (1-0) Pasculi

RFG - Maroc 1-0 (0-0) Matthauss

Franţa - Italia 2-0 (1-0) Platini, Stopyra

Anglia - Paraguay 3-0 (1-0) Lineker (2), Beardsley

Spania - Danemarca 5-1 (1-1) Butragueno (4 - unul din penalty), Goicoechea (din penalty) - J. Olsen (din penalty)

Sferturi de finală cu prelungiri şi 11 metri

Franţa - Brazilia 1-1 (0-1, 1-1, 1-1) după prelungiri

Platini - Careca

Seria penalty-urilor de departajare a fost câştiată de Franţa cu 4-3.

RFG - Mexic 0-0 după prelungiri

După penalty-uri a câştigat RFG cu 4-1

Argentina - Anglia 2-1 (0-0)

Maradona (2) - Lineker

Belgia - Spania 1-1 (1-0, 1-1, 1-1) după prelungiri

Ceulemans - Senor

S-a calificat Belgia cu 5-4 după penalty-uri

Semifinale

Argentina - Belgia 2-0 (0-0) Maradona (2)

RFG - Franţa 2-0 (1-0) Brehme, Völler

Finala mică (pentru locul 3)

Franţa - Belgia 4-2 (2-1, 2-2, 3-2) după prelungiri

Ferreri, Papin, Genghini, Amoros (din 11 m) - Ceulemans, Claesen

Finală de zile mari

Argentina - RF Germania 3-2 (1-0)

Brown (23), Valdano (55), Burruchaga (83) - Rummenigge (74), Völler (80)

Argentina: Pumpido - Brown, Cuciuffo, Ruggeri, Olarticoechea - Batista, Giusti, Burruchaga (89, Trobiani), Enrique - Maradona, Valdano, Antrenor Carlos Bilardo

RFG: Schumacher - Jakobs, K.H. Förster, Eder, Brehme - Matthaus, Berthold, Magath (89, Höness), Briegel - Rummenigge, Völler

Antrenor: Franz Beckenbauer

Golgeterul turneului a fost Garry Lineker (Anglia) cu 6 goluri marcate, dar adevărata stea a fost Maradona, care a contribuit decisiv la cucerirea titlului de Argentina.

În Italia (1990), românii au fost la înălţime

Cea de-a 14-a ediţie s-a desfăşurat în condiţii istorice şi politice mai speciale, sistemul socialist fiind pe cale de dezintegrare, fapt care a influenţat vizibil prestaţia echipelor. Aşa se face că doar URSS, Cehoslovacia şi România au ajuns la turneul final dintre fostele "surate". Stimulaţi de perspectiva unor contracte bănoase la marile cluburi din Occident, jucătorii s-au depăşit pe ei înşişi, Protasov, Zavarov, Kuznețov, Aleinikov, de la ruşi, Skuhravy, Luhovy, Bilek, Haşek, de la cehi, ca să nu mai vorbim de români, luând drumul străinătăţii. Cuplul de antrenori Emeric Ienei - Cornel Drăguşin a avut la dispoziţie un lot valoros, în care experienţa unora se îmbina fericit cu tinereţea şi dorinţa de afirmare a altora. După ce au câştigat grupa preliminară, tricolorii s-au descurcat bine şi în turneul final, fiind la un pas de sferturi (aşa cum peste patru ani au fost... cu un picior în semifinale).

La această ediţie s-au remarcat câteva echipe pe care puţini mizau: Camerun, Costa Rica, Irlanda, Columbia şi câţiva jucători precum "Toto" Schillaci, Roger Milla, Omam Biyik, Rene Higuita, Freddy Rincon, Paul Gascoigne, Richard Witschge, Aron Winter, Davor Suker, Robert Prosinecki, Thomas Skuhravy, Ioan Ov. Sabău, Iosif Rotariu.

România în preliminarii

Bulgaria - România 1-3 (1-1) Kolev - Mateuţ, Cămătaru (2)

România: Lung - Iovan, Andone, Belodedici, Rotariu - Mateuţ (86, Klein), Sabău, Gh. Popescu, Hagi - Lăcătuş (56, Vaişcovici), Cămătaru

România - Grecia 3-0 (2-0) Mateuţ, Hagi (11 m), Sabău

România: Lung - Iovan, Andone, Belodedici, Rotariu - Sabău (86, Klein), Gh. Popescu, Mateuţ, Hagi - Lăcătuş (78, Vaişcovici), Cămătaru

Grecia - România 0-0

România: Lung - Iovan, Bumbescu, Rednic, Klein - Sabău, Gh. Popescu, Mateuţ, Lupescu (79, I. Dumitrescu) - Cămătaru (89, Vaişcovici), Hagi

România - Bulgaria 1-0 (1-0) Gh. Popescu

Stelea - Iovan, Bumbescu, Rednic, Rotariu - Sabău (83, I. Dumitrescu), Gh. Popescu, Mateuţ (64, Klein), Hagi - Lăcătuş, Cămătaru

Danemarca - România 3-0 (2-0) K. Nielsen, B. Laudrup, Povlsen

România; Lung - Iovan, Rednic, Andone, Klein - Sabău (64, D. Lupu), Gh. Popescu, Rotariu, Mateuţ - Cămătaru, Hagi

România - Danemarca 3-1 (2-1) Balint (2), Sabău - Povlsen

România: Lung - D. Petrescu, Andone,Iovan, Rotariu - Sabău, Gh. Popescu, D. Lupu, Hagi - Lăcătuş (76, Mateuţ), Balint (86, Ungureanu)

Turneul final - 24 de pretendente, un singur trofeu

Grupa A

Italia - Austria 1-0 (0-0) Schillaci

Cehoslovacia - SUA 5-1 (2-0) Skuhravy (2), Bilek, Haşek, Luhovy - Caligiuri

Italia - SUA 1-0 (1-0) Giannini

Cehoslovacia - Austria 1-0 (1-0) Bilek (11 m)

Italia - Cehoslovacia 2-0 (1-0) Schillaci, R. Baggio

Austria - SUA 2-1 (0-0) Ogris, Rodax - Murray

Calificate Italia şi Cehoslovacia

Grupa B

Camerun - Argentina 1-0 (0-0) Omam Biyik

România - URSS 2-0 (1-0) Lăcătuş (42 şi 57, din 11 m)

România: Lung - Rednic, Andone, Gh. Popescu, Klein - Sabău, Rotariu, Lupescu, Timofte I - Lăcătuş (57, I. Dumitrescu), Răducioiu (79, Balint)

Argentina - URSS 2-0 (1-0) Troglio, Burruchaga

Camerun - România 2-1 (0-0) Milla (76, 87) - Balint (89)

România: Lung - Rednic, Andone, Gh. Popescu, Ungureanu - Sabău, Rotariu, Hagi (55, I. Dumitrescu), Timofte I - Lăcătuş, Răducioiu (63, Balint)

România - Argentina 1-1 (0-0) Balint (68) - Monzon (61)

România: Lung - Rednic, Andone, Gh. Popescu, Klein - Sabău (82, Mateuţ), Rotariu, Lupescu, Hagi - Lăcătuş, Balint (72, D. Lupu)

URSS - Camerun 4-0 (2-0) Protasov, Zigmantovici, Zavarov, Dobrovolski

Calificate Camerun, România, Argentina

Grupa C

Brazilia - Suedia 2-1 (1-0) Careca (2) - Brolin

Costa Rica - Scoţia 1-0 (0-0) Cayasso

Scoţia - Suedia 2-1 (1-0) McCall, Johnston - Stömberg

Brazilia - Costa Rica 1-0 (1-0) Montero (autogol)

Brazilia - Scoţia 1-0 (0-0) Müller

Costa Rica - Suedia 2-1 (0-1) Flores, Medford - Ekström

Calificate Brazilia şi Costa Rica

Grupa D

Columbia - Emirate 2-0 (0-0) Redin, Valderrama

RFG - Iugoslavia 4-1 (2-0) Matthäus (2), Klinsmann, Brehme - Jozici

RFG - Emirate 5-1 (2-0) Völler (2), Klinsmann, Matthäus, Bein - Mubarak

Iugoslavia - Columbia 1-0 (0-0) Jozici

RFG - Columbia 1-1 (0-0) Littbarski - Rincon

Iugoslavia - Emirate 4-1 (2-1) Susici - Pancev (2), Abdulrahman (autogol) - Jumaa

Calificate RFG, Iugoslavia, Columbia

Grupa E

Belgia - Coreea de Sud 2-0 (0-0) Degryse, de Wolf

Spania - Uruguay 0-0

Belgia - Uruguay 3-1 (2-0) Clijters, Scifo, Ceulemans - Bengoechea

Spania - Coreea de Sud 3-1 (1-1) Michel (3) - Hwang Bo Kwan

Spania - Belgia 2-1 (2-1) Michel (11 m), Gorriz - Vervoort

Uruguay - Coreea de Sud 1-0 (0-0) Fonseca

Calificate Spania, Belgia, Uruguay

Grupa F

Anglia - Irlanda 1-1 (1-0) - Lineker - Sheedy

Olanda - Egipt 1-1 (0-0) Kieft - Abdelghany (11 m)

Anglia - Olanda 0-0

Irlanda - Egipt 0-0

Olanda - Irlanda 1-1 (1-0) - Gullit - Quinn

Anglia - Egipt 1-0 (0-0) - Wright

Calificate Anglia, Irlanda, Olanda

Optimi de finală

Camerun - Columbia 2-1 (0-0, 0-0, 0-0) Milla (2) - Redin

Cehoslovacia - Costa Rica 4-1 (1-0) Skuhravy (3), Kubik - Gonzales.

Argentina - Brazilia 1-0 (0-0) Caniggia

RFG - Olanda 2-1 (0-0) Klinsmann, Brehme - Koeman (11 m)

Italia - Uruguay 2-0 (0-0) Schillaci, Serena

România - Irlanda 0-0, 4-5 după loviturile de la 11 m

1-0 Hagi, 1-1 Sheedy, 2-1 Lupu, 2-2 Houghton, 3-2 Rotariu,3-3 Townsend, 4-3 Lupescu, 4-4 Cascarino, ratare Timofte I,4-5 O'Leary

România: Lung - Rednic, Andone, Ştefănescu, Klein - Sabău (98, Timofte I), Lupescu, Rotariu, Hagi - Balint, Răducioiu (76, Lupu).

Iugoslavia - Spania 2-1 (0-0) Stijkovici (2) - Julio Salinas

Anglia - Belgia 1-0 (0-0, 0-0, 0-0) Platt

Sferturi de finală

Argentina - Iugoslavia 0-0. Argentina a câştigat cu 3-2 după executarea loviturilor de la 11 m.

Italia - Irlanda 1-0 (1-0) Schillaci

RFG - Cehoslovacia 1-0 (1-0) Matthäus (din 11 m)

Anglia - Camerun 3-2 (1-0, 2-2, 3-2) Platt, Lineker (2, ambele din 11 m), - Kunde (din 11 m), Ekeke

Semifinale

Argentina - Italia 1-1 (0-1, 1-1, 1-1) Caniggia - Schillaci

Argentina a câştigat cu 4-3 după 11 m.

RFG - Anglia 1-1 (0-0, 1-1, 1-1) Brehme - Lineker

RFG a câştigat cu 4-3 după 11 m

Finala mică (pentru locul 3)

Italia - Anglia 2-1 (0-0) R. Baggio, Schillaci (11 m) - Platt

Finala

RFG - Argentina 1-0 (0-0) Brehme (85, din 11 m)

RFG: Illgner - Berthold (74, Reuter), Kohler, Augenthaler, Brehme - Buchwald, Matthäus, Hässker, Littbarski - Völler, Klinsmann. Antrenor Franz Beckenbauer.

Argentina: Goycoechea - Lorenzo, Sensini, Serrisuela (46, Monzon), Simon - Basualdo, Burruchaga (53, Calderon), Maradona, Troglio - Dezotti. Antrenor Carlos Bilardo.

Golgeterul turneului final a fost Salvatore "Toto" Schillaci (Italia) cu 6 goluri marcate. A fost apogeul carierei acestui jucător care, după turneul final în care a strălucit, treptat, a intrat în uitare.

Pagină realizată de N.I. DOBRA

Se limpezesc apele în zona retrogradării

Costin Lazar şi Gabi Popescu într-un duel cu ţinte diferite — Foto: Mediafax

UM Timişoara este ca şi retrogradată, timişorenii urmând chiar a intra în eşalonul secund, la anul, cu penalizare. Petrolul, Farul şi Sportul studenţesc îşi dispută... cel de-al doilea loc de pe care se retrogradează direct (personal, aş vrea ca Petrolul să joace de la anul la matineu). Între locul 13, ocupat deocamdată de Farul Constanţa, şi Ceahlăul lui "Pinalti", care se află pe 12, e o diferenţă de 6 puncte, greu de recuperat de formaţiile din subsol. Astfel că, putem spune că Gloria lui Pădureanu şi Ceahlăul au scăpat şi anul acesta de... restanţe, cum de altfel se poate spune şi despre Astra, FC Braşov sau FC Argeş, echipe cotate la începutul campionatului ca outsidere.

La vârf, deşi a făcut doar 1-1 pe teren propriu cu Sportul studenţesc, echipa care moare dar nu se predă, FC Naţional stă în continuare pe fotoliul liderului pentru că, în "Ghencea", "militarii" barbugii le-au pus piedică "câinilor roşii" (scuzaţi cacofonia). Pentru "zona UEFA" se bat, în continuare, Rapid, Steaua, Oţelul şi, de ce nu, chiar Bacăul lui Seche, care a pierdut la Galaţi deşi a condus prin golul lui Cristi Ciocoiu.

"Cea mai bună echipă"

Oţelul - FCM Bacău 2-1 (0-1)

Bucuros nevoie mare după victoria de sâmbătă, preşedintele Oţelului, MM Stoica, sibian de-al nostru, se lăuda la toată lumea că are cea mai bună echipă, nu ca cele din Capitală, "care sunt umflate artificial ca să pară pompoase". O fi sau n-o fi aşa, cert este că Oţelul a avut, cu echipa lui Sechelariu, puterea de a întoarce în partea secundă rezultatul, după ce Ciocoiu reuşise să deschidă scorul în secundele de prelungire ale primei reprize. Viorel Tănase a înscris două goluri în 5 minute (77 şi 81), ultimul direct din lovitură liberă, astfel că Oţelul e mai aproape de Cupa UEFA decât FCM Bacău. Cel puţin deocamdată...

Gata cu socotelile

FC Argeş - UM Timişoara 4-1 (2-0)

În urma meciului de ieri piteştenii şi-au asigurat încă cel puţin un an în Divizia A. Orice-ar fi în ultimele trei meciuri, Halagian&co nu mai poate prinde... unul dintre locurile retrogradabile, direct sau indirect. Timişoarenii, rămân cu 14 puncte, astfel că vor intra cu penalizare în Divizia B. Vlădoiu a deschis scorul în minutul 43, Dică a ridicat diferenţa la trei goluri prin reuşitele din minutele 45 şi 49, Bota a redus din diferenţă în minutul 55 iar Şomcherechi a închis tabela când mai era un sfert de oră din joc.

Redebut cu dreptul

Petrolul - Rapid 0-2 (0-1)

Mircea Rednic a redebutat pe banca Rapidului cu o victorie. La Ploieşti, sâmbătă, a reapărut între buturile alb-vişinii Bogdan Stelea, căruia galeria i-a pregătit... un program special, aruncând spre el cu zeci de perechi de mănuşi. În cele din urmă, Stelică şi-a făcut pe deplin datoria, fiind unul dintre cei mai buni jucători ai Rapidului. Degeaba, Stelică, la "A" mai merge, dar de la "naţională" poţi să-ţi iei adio.

Au marcat Ilyeş (43) şi Robert Niţă (75).

Oţelul e mai aproape de Cupa UEFA — Foto: Mediafax

Farul se stinge...

Gloria Bistriţa - Farul 2-1 (1-0)

24 de puncte ar fi putut lua constănţenii în ultimele 8 partide de campionat. Au luat însă doar două. Cu asemenea rezultate, faptul că echipa lui Grigoraş se zbate în subsolul clasamentului pentru a evita măcar retrogradarea directă nu este în măsură să surprindă. La Bistriţa Petre Grigoraş a încercat ceva cu o echipă-surpriză, din care au lipsit mai mulţi titulari. A fost la 8 minute de a produce o surpriză. La 1-1 - Coroian (36), respectiv Mocanu (56) - Lucian Sînmărtean a marcat golul... gloriei pentru Gloria.

"Tîmpa" vs. "Pietricica"

FC Braşov - Ceahlăul 2-0 (1-0)

Obişnuim, când vorbim sau scriem despre una dintre cele două formaţii, pentru diversitatea comentariului, să spunem că echipa lui Ion Neculaie este "formaţia de sub Tîmpa", în vreme ce Ceahlăul lui "Pinalti" este "de sub Pietricica". Aşadar, o întâlnire între FC Braşov şi Ceahlăul, între "Tîmpa" şi "Pietricica", încheiată cu un rezultat favorabil braşovenilor. Au marcat Stere (14), la o mare greşeală a portarului Covrig, şi Bodea (56).

Victoria lui... Victoraş

Univ. Craiova - Astra Ploieşti 1-0 (0-0)

Bucuros că a evitat retrogradarea, după victoria de miercuri, de la Bucureşti, în faţa Sportului studenţesc, Gigi Neţoiu a promis că va lăsa, la ultimele două meciuri ale oltenilor pe propriul teren, intrarea liberă. S-a ţinut de cuvânt, drept dovadă 9000 de juveţi luând calea fostului "Central", actualmente "Ion Oblemenco". Au regretat însă pentru că Universitatea nu a jucat mai nimic, se aude mai ales că, joi spre vineri noaptea, jucătorii au chefuit până-n zori pentru că au fentat încă o dată căderea-n "B". Singurul care, se aude, n-a prea tras la măsea a fost Victoraş Iacob, autorul singurului gol, în minutul 68.

"Copiii teribili" ai lui Andone au pus piedică liderului

FC Naţional - Sportul stud. 1-1 (0-0)

"Bancarii" sunt pe primul loc şi au mari şanse de a lua, în premieră, campionatul. Sportul studenţesc este la retrogradare. Cu toate acestea, rezultatul meciului disputat în "Cotroceni" a fost unul egal, după golurile lui Falub (60), respectiv G. Bucur (67). Unii îi spun "surpriză", alţii afirmă că aceasta ar fi valoarea fotbalului românesc. Dumneavoastră ce credeţi?

Servicii pentru "bancari"

Steaua - Dinamo 2-2 (1-2)

Prin egalul smuls dinmoviştilor, "militarii" lui Piţurcă i-au făcut un serviciu lui Olăroiu, aflat la "oficială". FC Naţional rămâne şi după această etapă lider, şi speră că va păstra "fotoliul" şi după etapa a XXX-a. Vom trăi şi vom vedea...

Au marcat Cl. Răducanu (14), M. Luca (77), respectiv Vlad Munteanu (4) şi Onuţ (16). Pompiliu Stoica (79) şi Kiriţă (90+2) au fost eliminaţi.

Clasamentul

1. FC Naţional	27	14	10	3	40-17	52 (+10)
2. Dinamo	27	14	9	4	55-31	51 (+12)
3. Rapid (*)	27	14	5	8	47-28	46 (+8)
4. Steaua	27	14	4	9	43-28	46 (+4)
5. Oţelul	27	13	7	7	30-19	46 (+4)
6. FCM Bacău	27	13	3	11	40-38	42 (+3)
7. Universitatea	27	11	7	9	37-32	40 (-2)
8. FC Argeş	27	11	5	11	31-33	38 (-4)
9. Gloria	27	12	2	13	27-36	38 (-4)
10. Astra	27	9	9	9	27-24	36 (-3)
11. FC Braşov	27	9	8	10	26-28	35 (-7)
12. Ceahlăul	27	10	4	13	31-36	34 (-5)
13. Farul	27	7	7	13	29-40	28 (-11)
14. Sportul	27	7	6	14	33-49	27 (-13)
15. Petrolul	27	5	9	13	26-42	24 (-18)
16. UMT	27	3	5	19	21-62	14 (-25)

* Echipă penalizată cu un punct

* Campioana României va fi înscrisă în turul doi preliminar (penultimul) al Ligii Campionilor.

* În Cupa UEFA vor participa ocupanta locului doi şi cîştigătoarea Cupei României.

* Echipele clasate pe locurile 15 şi 16 vor retrograda direct în Divizia B. Dacă nu vor îndeplini baremul de 25 de puncte, ele vor porni în ediţia viitoare a Diviziei B cu o penalizare egală cu deficitul de puncte înregistrat în "A".

* Echipele situate pe locurile 13 şi 14 vor susţine meciuri de baraj, tur-retur, cu ocupantele locurilor doi din cele două serii ale Diviziei B (împerecherea se va face prin tragere la sorţi). Pentru a putea intra în baraj, cele două formaţii vor trebui să îndeplinească un barem de 30 de puncte, în caz contrar urmând să retrogradeze direct.

Etapa a XXVIII-a, miercuri, 22 mai 2002, ora 18.00:

Ceahlăul - Oţelul (în tur 0-0)
Rapid - FC Braşov (0-3)
UM Timişoara - Petrolul (2-0)
Dinamo - FC Argeş (2-1)
Farul - Steaua (0-3) - ProTv, ora 20.00
Sportul stud. - Gloria (1-4)
Astra - FC Naţional (1-2) - TV România 1
FCM Bacău - Univ. Craiova (0-3)

Pagină realizată de Ovidiu BOICA

BIBLIOTECA ASTRA SIBIU

BIBLIOTECA „ASTRA"
ST

"MONDIAL" FĂRĂ ROMÂNIA

Mai sunt patru zile până la debutul unui nou turneu final al Campionatului Mondial, cel mai mediatizat eveniment sportiv al tuturor timpurilor. Timp de o lună de zile, 32 de formaţii - considerate cele mai bune din ultimii doi ani, cât a durat campania de calificare - îşi vor disputa cel mai râvnit trofeu - Cupa Mondială. Este pentru prima dată când o asemenea competiţie este găzduită de continentul asiatic, Japonia şi Coreea de Sud străduindu-se să ofere cele mai bune condiţii pentru reuşita turneului final.

Cu regretul exprimat încă o dată că "tricolorii" noştri au ratat calificarea la acest "Mondial", "Tribuna sporturilor" vă răsfaţă cu nici mai mult nici mai puţin decât 9 pagini cu informaţii despre turneul final asiatic, despre pregătirile care se fac. În plus, în acest număr veţi putea citi retrospectiva ultimelor două turnee finale, la care România a bifat condica.

PAGINILE 6-13 şi 15

16 pagini
1500 lei

Tribuna sporturilor

Anul XII, nr. 618, 27 mai - 2 iunie 2002

"Bancarii", la 90 de minute de titlul... NAŢIONAL

FC Naţional a câştigat, sâmbătă, în "Cotroceni", în faţa moldovenilor de la FCM Bacău şi se menţine pe primul loc al clasamentului Diviziei A, acum când mai este de disputat o etapă. Pentru a intra în posesia titlului naţional "bancarii" mai au nevoie de o victorie, sâmbăta viitoare, la Craiova, în faţa Universităţii lui Neţoiu. Cum acesta este un înfocat suporter al "câinilor roşii", contracandidata la titlu a elevilor lui Oläroiu, este de aşteptat ca în "Bănie" oltenii să facă tot posibilul pentru a oferi titlul pe tavă lui Dinamo.

PAGINA 16

Cristian Gaţu: "Sunt trist pentru modul cum au tratat autorităţile locale sibiene turneul semifinal"

Preşedintele Federaţiei Române de Handbal, Crisitan Gaţu, a afirmat sâmbătă, în Palatul Sporturilor "Transilvania", unde a fost prezent cu ocazia turneului semifinal pentru calificarea la "Europenele" de junioare, că este "foarte trist pentru modul în care autorităţile locale sibiene au tratat această competiţie. Această ignorare a sportului îmi pune serioase semne de întrebare. Este a doua mână pe care o întind Consiliului Judeţean, după propunerea de a găzdui şi la Sibiu o grupă a Campionatului European din anul 2004. Vom organiza până la urmă Campionatul European de peste doi ani în România şi fără sprijinul autorităţilor din Sibiu", completând că "este păcat că toate acestea se întâmplă la Sibiu, oraş care a dat nume mari sportului românesc dar care, cu asemenea atitudine, riscă să moară".

PAGINA 4

Coulthard a câştigat la Monaco

Pilotul britanic David Coulthard (McLaren-Mercedes) a câştigat Marele Premiu de Formula 1 al Principatului Monaco, a şaptea etapă a Campionatului Mondial, care s-a desfăşurat ieri, pe străzile din Monte Carlo, informează AFP.

Coulthard a fost urmat de Michael Schumacher şi de fratele acestuia, Ralf.

"Zizou" ratează debutul

Mijlocaşul francez Zinedine Zidane s-a accidentat în timpul partidei amicale câştigate de naţionala Franţei, ieri, cu scorul de 3-2, în faţa selecţionatei Coreei de Sud şi este incert pentru partida de deschidere a Cupei Mondiale.

"Trebuie să aşteptăm diagnosticul medicilor. Zidane a avut un moment senzaţia că a suferit o uşoară ruptură musculară la coapsa stângă. Bănuim că unele fibre musculare au fost afectate şi, când este vorba de muşchi, suntem foarte îngrijoraţi", a declarat selecţionerul Lemerre.

Fotbal/Divizia D

Record de goluri în antepenultima etapă a campionatului

● **Romipel Cordia - Avântul 6-3 (2-0).** În pofida sufocantei călduri, provocate de soarele nemilos şi fierbinte a unei după-amieze de primăvară, deosebit de caniculară pentru zilele ultime ale Florarului, cele două prestigioase combatante, fără prea bogate state de serviciu pe scena acestui eşalon fotbalistic, dar ajunse, graţie evoluţiei de excepţie, în plutonul comod şi lipsit de griji, aflat la mijlocul clasamentului, s-au străduit din răsputeri - reuşind de foarte multe ori - să ofere puţinilor dar înfocaţilor suporteri aflaţi în tribuna metalică acoperită a stadionului "Mecanica", situat în cartierul sibian, constituit din străzile ce poartă aproape toate numele principalilor pomi fructiferi din ţara noastră, o confruntare de elevată ţinută, dârz dar sportiv disputată. cu numeroase faze de calitate, judicios elaborate, urmate de rapide şi spectaculoase şarje ofensive, multiple ratări şi câteva goluri de reală frumuseţe des răsplătite cu aplauze de cei prezenţi.

Întrecerea a fost, în majoritatea timpului, la discreţia formaţiei gazdă care - generos şi dezinteresat subvenţionată de dl. Massimo Spagli (şi el component al lotului sibian) şi pregătită cu pasiune şi deosebit profesionalism, de antrenorul-jucător V. Armenean - practicând un fotbal modern, aerisit, cu pase dese, precise şi trasee îndelung studiate şi exersate în şedinţele de pregătire, a controlat cu autoritate ostilităţile, jucând lungi perioade cu fundaşii în jumătatea de teren a rivalei, aceasta rezervându-şi deliberat, cu obstinaţie şi suficientă viclenie sarcina executării unor periculoase şi tăioase contraatacuri.

Partida a debutat fulminant cu un violent atac al oaspeţilor, în chiar primul minut O. Goga strecurat abil printre uluiţii apărători sibieni, pătrunde frontal spre buturile din faţă dar C. Flichiş, inspirat ieşit în întâmpinare, cu o paradă de excepţie respinge în corner. În replică peste exact două minute, V. Stănuleţ, inteligent lansat în adâncime îşi prelungeşte balonul, permiţându-i lui M. Lupu să-l reţină. În min. 9, N. Sârbu demarează impetuos pe partea stângă, centrează în faţa porţii rivale, dar nici un coechipier nu se găseşte prin apropiere. Lovitura de colţ executată un sfert de oră mai târziu excelent de V. Armenean, este violent reluată de V. Stănuleţ dar mingea trece milimetric pe lângă ţintă. După alte 5 minute acelaşi V. Armenean execută impecabil peste zid o lovitură liberă directă, parată miraculos la colţ de portarul dârloşean. După ce şutul înşelător expediat din alergare de neobositul şi laboriosul F. Stoica trece peste transversală, la atacul din min. 35, amfitrionii reuşesc să deschidă scorul prin rapidul N. Sârbu, care deviază din faţa lui M. Lupu în plasă, excelenta centrare a lui F. Stoica. Cu 5 minute înainte de pauză, gazdele vor puncta din nou de astă dată prin A. Stoica, acesta - aflat în afara careului de 16 m rival - catapultând balonul direct în vinclul porţii adverse. Jocul îşi păstrează acelaşi aspect şi în mitanul secund, sibienii continuând să atace în valuri succesive, partenerii de întrecere apărându-se supranumeric şi eroic. Dupăratarea uriaşă a lui N. Sârbu (52), gazdele nu mai greşesc, peste 3 minute când- V. Armenean va fructifica sec excelenta centrare oferită pe tavă de N. Nedelcu. Nemaiavând ce pierde oaspeţii ies la atac şi în min. 68 au o bună oportunitate, dar bomba lansată de L. Gatea trece pe lângă bara laterală. Peste 60 de secunde găsit ideal de V. Armenean la marginea suprafeţei de pedeapsă adverse, M. Spagli (intrat în locul lui Sârbu) va şuta puternic şi precis în colţul lung făcând inutil disperatul plonjon al goal-keeperului Lupu. În min. 70 D. Lal ajuns pe aripa stângă centrează ideal la Armenean, care punctează cu o precisă lovitură de cap: 5-0. După 4 minute va fi rândul lui Armenean să paseze lui N. Nedelcu, acesta şutează violent în bara laterală, mingea loveşte spatele lui M. Lupu şi poposeşte în poartă: 6-0. Peste un minut, vizitatorii beneficiază de o lovitură liberă de la 17 m. Executată peste zid. N. Medeşan, balonul îndoaie mâna lui Dandler (înlocuitorul lui Flichiş) şi intră în plasă: 6-1. La contraatacul rapid din următorul minut O. Goga pasează precis lui N. Medeşan şi acesta şutează violent peste plasa porţii rivale. În min. 84, amfitrionii beneficiază de un penalti, dar execuţia lui M. Măsaru este respinsă de V. Mako (ce l-a înlocuit pe M. Lupu). Cu două minute înaintea fluierului final oaspeţii vor beneficia de o altă lovitură liberă. Execută peste zid C. Paris, mingea sare din pământ peste D. Dandler, golul oaspeţilor stabilind scorul final al disputei. Raport de cornere 12-2 în favoarea învingătorilor ce trebuie serios muştruluiţi pentru ultimul sfert de oră al partidei, în care au tratat cu nepermisă superficialitate întâlnirea. S-au remarcat F. Stoica, V. Armenean, N. Nedelcu, D. Lal şi V. Stănuleţ de la gazde, O. Goga, F.Paris, L. Gatea, G. Meteşan şi N. Medeşan (cu toate că a fost pe bună dreptate eliminat din joc în min. 83). Corect, prompt în decizii şi rapid în intervenţii arbitrajul unei brigăzi sibiene, compusă din centralul N. Bunea, cu asistenţii C. şi G. Cirlea.

● **Textila - Sticla 10-1 (5-0).** Fără a se întrebuinţa prea serios şi cu gândul la barajul de promovare în eşalonul fotbalistic superior, actuala campioană s-a detaşat comod de resemnata formaţie avrigeană, graţie golurilor marcate de A. Mihăilă (min. 11), S. Avram (min. 24), M. Popescu (min. 26), A. Aron (min. 30; 40; 55), I. Precup (min. 51), D. Zămăcău (min. 57; 64) şi I. Ionuş (min. 84) pentru oaspeţi punctând D. Ionuţ în minutul 80 ● **CSU SOPO - Flamura Roşie 19-1 (11-1).** În excelentă dispoziţie de joc şi deosebită vervă de şut, unsprezecele universitar dominându-şi copios partenerul de întrecere din Cârţa, a realizat scorul record al acestei ediţii de campionat, pe lista marcatorilor apărând nu mai puţin decât 9 realizatori: A. Fuşle-Tană (min. 7; 27; 88), L. Ganea (min. 14; 33; 39), H. Grădinar (min. 21), G. Tănase (min. 24, 46), C. Fărcaş (min. 32, 38), V. Peperigeanu (min. 35, 50, 70, 89), A. Apafi (min. 51), D. Băran (min. 60, 86) şi A. Tirla (min. 65), golul de onoare al învinşilor fiind înscris de I. Isidor în minutul 30 ● CS Agnitex - Gaz Metan II 1-1 (0-1). Partidă cu frumoase valenţe tehnice şi spectaculare la Agnita, unde cele două tinere şi ambiţioase beligerante - deşi au făcut eforturi disperate pentru cucerirea punctelor puse în joc - au trebuit să se mulţumească în final cu un echitabil rezultat de egalitate. Medieşenii au deschis scorul cu 60 de secunde înaintea pauzei prin C. Cenan, amfitrionii restabilind egalitatea pe tabela de marcaj în urma golului înscris de A. Avram în min. 75 ● **Romanofir - Progresul Terezian 3-1 (3-0).** După o primă repriză controlată cu seniorială autoritate de gazde acestea punctând nonşalant de 3 ori, prin D. Popescu (min. 34), A. Bîrză (min. 43) şi I. Fiţea (min. 45), tălmăcenii au redus simţitor intensitatea atacurilor, permiţând tinerei formaţii sibiene să înscrie meritatul ei gol de onoare în min. 56, când D. Cosma a transformat fără ezitare o lovitură de la 11 metri ● **Progresul - Unirea 2-2 (1-2).** Confruntare extrem de echilibrată la Dumbrăveni, unde ocnerii lipsiţi de şansă - deşi au condus multă vreme pe tabela de scor - au ratat posibilitatea realizării primei lor biruinţe în actualul sezon. Au punctat S. Roşca în min. 9 şi 25 în contul oaspeţilor, D. Forgaciu (min. 7 şi 65) pentru gazde ● **Sevişul - Romdor 4-5 (2-2).** Întâlnire de foarte slabă calitate la Şelimbăr, cu numeroase şi elementare greşeli comise, în egală măsură de majoritatea jucătorilor, încheiată cu izbânda surprinzătoare a sibienilor, survenită în urma golurilor realizate de A. Mierluţ (min. 33), A. Fleşer (min. 36, 51), D. Voicu (min. 67) şi I. Dan (min. 74 din penalti), respectiv D. Pârvu (min. 19), A. Pinciu (min. 31), D. Raţiu (autogol min. 50) şi V. Muţiu (min. 62) ● **Sparta - Carpaţi Mecanica 3-0.** Fosta campioană nu s-a prezentat la partida din Mediaş ● **Romdor - Romipel Cordia 0-5 (0-2).** Într-un joc restant contând pentru runda cu numărul 30, confruntarea dintre cele două teamuri sibiene s-a încheiat cu victoria clară a oaspeţilor, în urma golurilor reuşite de V. Armenean (min. 7), N. Sârbu (min. 38, 70) şi F. Libeg (min. 52; 74).

Partide echilibrate în etapa din 25 mai

● **Sticla - Romanofir 2-3 (0-0).** După o primă repriză albă în care ambele formaţii au ratat numeroase imense ocazii, rutinaţiitextilişti din Tălmaciu s-au impus la limită, dar absolut meritat în faţa gazdelor. Au punctat G. Munteanu (min. 46/ autogol), L. Pătru (min. 54, din penalti) şi A. Popescu (min. 62) în contul învingătorilor şi G. Vlaicu (min. 55) cu G. Rus (autogol min. 86) pentru avrigeni ● **Carpaţi Mecanica - Textila 2-3 (2-0).** Abordând cu nepermisă lejeritate confruntarea de la Mârşa, campionii s-au trezit, după 45 de minute, conduşi pe tabela de scor cu 2-0 datorită golurilor marcate de C. Roată. Evoluând mult mai bine în repriza secundă lidera şi-a apropiat victoria graţie golurilor înscrise de D. Zămăcău, A. Aron şi M. Burdulea ● **ASA - Sparta 2-2 (2-0).** Partidă de bună valoare la Sibiu, ambele teamuri contribuind în egală măsură la calitatea ei. Mai combativi şi decişi în primul mitan, militarii au punctat de două ori prin L. Ştefănescu (min. 13) şi A. Piţigoi (min. 40). În repriza secundă medieşenii mai bine pregătiţi fizic şi extrem de pragmatici au reuşit să restabilească egalitatea în urma golurilor marcate de A. Manta (min. 73) şi S. Szasz (min. 80) ● **Avântul - Sevişul 2-1 (0-0).** Întrecere foarte dârz disputată la Dârlos, încheiată cu izbânda meritată a localnicilor, obţinută în urma golurilor reuşite de L. Gatea (min. 48) şi R. Langa (min. 63), pentru şelimbăreni punctând R. Iordănescu în minutul 55 ● **Romdor - CS Agnitex 0-5 (0-1).** Doar 40 de minute au rezistat sibienii în faţa năvalnicelor atacuri declanşate de vizitatori spre buturile adverse, victoria unsprezecelui din Agnita nefiind în nici un moment periclitată. Autorii golurilor: V. Ghib (min. 39; 67), A. Avram (min. 47), A. Oniga (min. 57) şi N. Oliu (min. 75) ● **Gaz Metan II - Flamura Roşie 13-0 (5-0).** La Copşa Mică echipa secundă a divizionarei medieşene a surclasat o parteneră de întrecere extrem de firavă, în urma golurilor realizate de C. Miclăuş (min. 5), M. Mara (min. 34, 43), D. Popa (min. 38), C. Dragoman (min. 40), L. Fărcaş (min. 65, 79, 83, 87, 89), R. Briciu (min. 71), N. Oltean (min. 74) şi C. Peter (min. 90) ● **Progresul Terezian - CS "U" SOPO 0-6 (0-3).** Mai bine pregătit fizic, tehnic şi tactic, teamul studenţesc s-a impus comod în dauna unui partener de întrecere tânăr şi fragil. Au marcat V. Peperigeanu (2), G. Tănase, A. Apafi, A. Fuşle-Ţană şi D. Băran ● **Romipel Cordia - Progresul 3-0.** Jocul nu s-a disputat formaţia din Dumbrăveni trecând în raportul de arbitraj doar 6 jucători. (A.B.)

Clasamentul

1. Textila Cisnădie	31	27	1	3	105-30	82
2. CS "U"SOPO Sibiu	31	23	4	4	99-33	73
3. Sparta Mediaş	31	22	4	5	104-23	70
4. Carpaţi Mecanica Mârşa	31	20	1	10	117-41	61
5.Gaz Metan II M	31	19	4	8	95-30	61
6. Romanofir Tălmaciu	31	17	4	10	91-55	55
7. Romipel Cordia Sibiu	31	17	4	10	78-76	55
8. CS Agnitex	31	16	5	10	74-41	55
9. Avântul Dârlos	31	14	2	15	48-59	44
10. Sevişul Şelimbăr	31	12	3	16	89-90	39
11. ASA Sibiu	31	10	4	17	54-61	34
12. Progresul Terezian S.	31	9	5	17	48-82	32
13. Sticla Avrig	32	8	4	20	52-98	28
14. Fl. Roşie Cârţa	30	7	4	19	52-140	25
15. Progresul Dumbrăveni	30	7	3	20	56-117	24
16. Romdor Sibiu	31	7	2	22	44-112	23
17. Unirea Ocna Sibiului	31	0	2	29	21-139	2

Campionatul judeţean de fotbal

Zona Sibiu

Păltiniş şi Silvatex - liderele seriilor sibiene

Seria I ● **Lions Club - F.C. Central 3-2 (1-2).** Întrecere de bună factură tehnică şi spectaculară la Vurpăr, unde unsprezecele din localitate, deşi condus la pauză de sibieni, s-a impus de justeţe, după o repriză secundă pe care a dominat-o nonşalant şi cu autoritate. Au punctat I. Burghiu (min. 11), I. Neagu (min. 65) şi I. Piţigoi (min. 68) în contul învingătorilor, M. Mircea (min. 9) şi D. Banciu (min. 27) pentru oaspeţi. ● **Avântul Mohu - F.C. Fortuna 2-4 (0-2).** Absolut dezolantă prestaţia formaţiei locale, în această ultimă confruntare susţinută în faţa propriilor suporteri, lucru ce a permis partenerei sale de întrecere din Sibiu să se detaşeze şi s-o devanseze în clasament, graţie golaverajului net superior. Au marcat D. Diţu (min. 7; 15; 78) şi L. Lazăr (min. 86) pentru oaspeţi, cele două goluri ale mohanilor fiind realizate de D. Blegu în minutele 85 şi 90. ● **Vulturul Poplaca - Oltul Tr. Roşu 8-1 (3-0).** Diferenţa de valoare dintre cele două combatante este fidel oglindită pe tabela de scor, modificată în urma golurilor reuşite de N. Radu (min. 11; 60), O. Bianu (min. 18; 60), N. Bolovan (28), M. Ciontea (56) şi V. Vlad (85) pentru poplăceni, respectiv M. Purice (min. 47). ● **Voinţa Roşia - AMSO II 3-0** ● **Construcţii - Păltiniş 0-3.** Echipele învinse s-au retras din competiţie la începutul returului.

Seria a II-a ● **Silvatex - Hapomex 10-0 (10-0).** Partida s-a întrerupt la pauză, oaspeţii rămânând cu doar 6 jucători pe teren, ceilalţi 4 îmbolnăvindu-se subit (!?!). Echipa din Ruşi s-a prezentat la Orlat cu doar 10 combatanţi. Cele 10 goluri din prima repriză au fost înscrise de S. Vaida (min. 4; 15), C. Carabineanu (min. 6; 9), L. Tatu (min. 18), S. Ioniţă (min. 21; 29), R. Botoroagă (min. 26), N. Iridon (min. 34) şi D. Csapai (min. 42) ● **Unirea - Flacăra Şura Mare 4-2 (3-2).** Partidă de bună calitate şi cu o primă repriză echilibrată la Miercurea, încheiată cu biruinţa scontată şi meritată a amfitrionilor, care - conduşi în minutul 37 cu 2-0 (pentru oaspeţi punctând în minutele 2 E. Lazăr şi 37 F. Tompa), au revenit spectaculos înscriind până la final 4 goluri, prin D. Ringheru (min. 38; 39), A. Rău (min. 45) şi V. Sârbu (min. 86) ● **Gloria Loamneş - Cibinul 1-1 (0-1).** Întrecere extrem de dârz disputată la Loamneş între două teamuri solide şi temeinic pregătite, terminată cu o echitabilă remiză. Formaţia din Cristian a deschis scorul în primul minut prin D. Lazăr, gazdele restabilind egalitatea în min. 72 în urma golului înscris de I. Macovei ● **Viitorul Rusciori - Vulturii Şura Mică 1-2.** Partidă întreruptă în minutul 27 de centralul întrecerii, lovit de jucătorii formaţiei din Rusciori.

Seria I

1. Păltiniş Răşinari	17	12	2	3	40-16	38
2. Lions Club Vurpăr	17	12	0	5	45-30	36
3. F.C. Central Sibiu	17	11	1	5	63-22	34
4. Oltul Turnu Roşu	17	10	2	5	37-35	32
5. Vulturul Poplaca	17	9	2	6	56-35	29
6. F.C. Fortuna Sibiu	17	5	2	10	25-35	17
7. AMSO II Sibiu	17	5	2	10	20-36	17
8. Avântul Mohu	17	5	2	10	20-40	17
9. Construcţii Sibiu	17	5	0	12	18-39	15
10. Voinţa Roşia	17	3	1	13	23-63	10

Seria a II-a

1. Silvatex Orlat	15	13	1	1	61-12	40
2. Euroil Sălişte	15	12	0	3	71-27	36
3. Cibinul Cristian	15	10	3	2	57-16	33
4. Gloria Loamneş	15	8	1	6	39-23	25
5. Unirea Miercurea	15	8	0	7	37-38	24
6. Vulturii Şura Mică	15	5	1	9	20-39	16
7. Viitorul Rusciori	15	4	0	11	10-48	12
8. Hapomex Ruşi	16	3	0	13	20-84	9
9. Flacăra Şura Mare	15	2	0	13	20-57	6

Zona Mediaş

Flapo Păucea relansează bătălia pentru cucerirea titlului

● **AS Valea Viilor - Speranţa Biertan 7-1 (2-0).** Biruinţa clară şi netă a echipei locale, în dauna unei extrem de blazate şi vulnerabile partenere de întrecere, s-a consemnat pe tabela de scor, în urma golurilor înscrise de E. Găban (15, 60, 70, 74), C. Floca (28, 62) şi I. Pinte (68), respectiv A. Moldovan (78) ● **Gloria - Flapo Păucea 0-1 (0-1).** Evoluând curajos şi dezinvolt, cu o apărare decisă şi exactă, campioana sezonului trecut a obţinut o surprinzătoare victorie la Şmig, în faţa unei adversare viguroase şi extrem de titrate, aflată într-o zi mai puţin fastă. Unicul gol al meciului a fost înscris cu trei minute înaintea fluierului final de G. Păucean ● **Viitorul T. - Avântul Mălâncrav 4-0 (2-0).** Fosta divizionară D s-a impus suficient de comod pe propriul teren, în dauna ocupantei ultimului loc al clasamentului. Autorii golurilor: M. Laţa (40), D. Miclăuş (42), I. Constantin (48) şi E. Cornea (65) ● **Voinţa Hoghilag - Stăruinţa Laslea 6-0 (4-0).** Deşi cotată cu şansa a doua, formaţia gazdă a administrat o jumătate de duzină de goluri în poarta rivală, acestea fiind semnate de I. Toduţ (19, 42), R. Câmpean (27, 33), M. Costea (61) şi C. Bălan (70) ● **Metalul - Recolta Moşna 3-0.** Echipa oaspeţilor nu s-a prezentat la Copşa Mică. ● **Tractorul - Recolta Alma 3-0** Teamul din Alma nu s-a prezentat la Ighiş. ● **May R. Buzd - Dacia Aţel 3-0.** Formaţia din Aţel s-a retras în retur din competiţie.

Clasament

1. Tractorul Ighişu Nou	23	17	1	5	83-34	52
2. Gloria Şmig	22	16	1	5	79-37	49
3. Flapo Păucea	22	15	2	5	70-32	47
4. Metalul Copşa Mică	23	15	2	6	73-39	47
5. Viitorul Târnava	20	12	0	8	53-38	36
6. FC Valchid	22	10	2	10	43-45	32
7. Stăruinţa Laslea	23	10	0	13	42-64	30
8. Recolta Alma	22	9	1	12	42-42	28
9. AS Valea Viilor	21	8	2	11	58-60	26
10. Speranţa Biertan	23	8	2	13	51-63	26
11. Voinţa Hoghilag	21	8	1	12	58-52	25
12. Recolta Moşna	21	8	1	12	36-66	25
13. May R. Buzd	22	6	1	15	24-80	19
14. Dacia Aţel *	21	7	1	13	42-62	16
15. Avântul Mălâncrav	22	5	1	16	26-72	16

* Echipă penalizată cu 6 puncte, care s-a retras din campionat

Zona Agnita

Luceafărul Bârghiş o prezumtivă campioană

● **Valentino Hosman - Luceafărul 1-3 (1-2).** Controlând cu suficientă autoritate ostilităţile, lidera autoritară a clasamentului a învins lejer o parteneră de întrecere ambiţioasă ce şi-a apărat cu cerbicie şansele. Au punctat N. Oltean (19), D. Popa (30) cu S. Mărginean (65) în contul biruitorilor şi I. Irmelic (min.41) pentru gazde ● **Zorile - Gloria Nocrich 5-2 (3-0).** Coveşenii, evoluând excelent în prima parte a întâlnirii, au cucerit pe merit cele trei puncte puse în joc graţie golurilor marcate de D. Andrei (7), I. Coşerean (13), S. Andrei (22) şi S. Cioca (68,76), pentru oaspeţi punctând F. Glodeanu (50) şi T. Coveşan cu un minut înaintea fluierului final ● **Rapid - Avântul Merghindeal 7-1 (4-0)** Echipa din Iacobeni, deţinătoarea lânternei clasamentului, surclasându-şi pe propriul teren adversara a trecut în palmares prima sa victorie în actualul sezon competiţional. Autorii golurilor: I. Pilici (7, 11, 15), I. Vintea (40, 80) şi F. Gabrea (77, 88), respectiv N. Matei (71) ● **Rujana Ruja - Victoria Noistat 2-2 (1-1)** Întrecere de certă calitate şi extrem de echilibrată încheiată cu un echitabil rezultat de egalitate. Au punctat D. Jecan (15) cu G. Nechita (85) în contul amfitrionilor, I. Ciuciurea şi L. Helerea (80) pentru oaspeţi ● **Hârtibaciul Retiş - Şoimii Agnita 7-3 (3-2).** Partidă alertă şi spectaculoasă datorită celor 10 goluri vizionate la Retiş, unde echipa locală s-a detaşat clar în faţa agniţenilor în urma golurilor înscrise de D. Tomi (2, 40), I. Ciulei (30, 75), E. Bârsan (60) şi S. Drăgan (82, 89), cele ale vizitatorilor fiind realizate de R. Jecan (22, 60) şi B. Humuzău (3). ● **FC ASI - Avântul Alţâna 5-2 (1-2)** Formaţia aşilor din Nocrich, deşi condusă de două ori pe tabela de scor şi chiar la pauză, având o prestaţie notabilă în mitanul secund şi-a apropiat victoria, luând o serioasă opţiune pentru cucerirea celei de-a doua poziţii a topului. Au punctat I. Adam (22), S. Răfăilă (55), C. Răfăilă (58) şi B. Ardelean (60, 66) în contul gazdelor şi L. Ţichindelean (4, 30) pentru învinşi ● **Viitorul Chirpăr - Progresul Marpod.** Joc neomologat comisia judecând contestaţia depusă de oaspeţi.

Clasament

1. Luceafărul Bârghiş	20	18	2	0	101-20	56
2. Avântul Alţâna	20	16	1	3	62-24	49
3. FCASI Nocrich	17	14	1	2	57-17	43
4. Rujana Ruja	21	11	3	7	55-41	36
5. Valentino Hosman	21	12	0	9	50-46	36
6. Zorile Coveş	19	11	0	8	62-36	33
7. Hârtibaciul Retiş	21	10	3	8	55-47	33
8. Gloria Nocrich	21	8	3	10	50-50	27
9. Viitorul Chirpăr	19	8	2	9	39-31	26
10. Progresul Marpod	20	7	1	12	38-57	22
11. Victoria Noiştat	20	6	3	11	41-51	21
12. Şoimii Agnita	21	6	1	14	41-74	19
13. Avântul Merghindeal	21	2	0	19	30-126	6
14. Rapid Iacobeni	21	1	2	18	22-83	5

Fotbal/ Divizia B, Seria a II-a

La mâna "panduriIor"

UT Arad - Gaz metan Mediaş 1-0 (0-0)

Pentru că Gaz metan nu a reuşit să ia un punct la Arad, pe terenul echipei care este deja promovată în primul eşalon, medieşenii nu au voie să piardă sâmbătă, în ultima etapă a campionatului, pe teren propriu, cu Pandurii; în caz contrar au şanse să ia calea celui de-al treilea eşalon; la Arad, Ianu a marcat singurul gol al meciului, la 7 minute după pauză; de la Gaz metan au lipsit Fl. Şomfălean, Dîmbean, ambii suspendaţi, şi accidentatul Mircea Stanciu; Miclăuş a fost eliminat în minutul 27; Roşca a apărat înaintea pauzei un penalti executat de Ciubăncan

Dacă formaţia din Arad avea să obţină promovarea în cazul unei noi victorii, sâmbătă, deşi mai este de disputat o etapă, pentru Gaz metan luarea măcar a unui punct ar fi însemnat scăparea din hora retrogradării. Aşa, în ultima etapă, la Mediaş gazdiştii nu au voie să piardă, în caz contrar mai mult ca sigur urmând a lua calea celui de-al treilea eşalon. Lucrul acesta ar depinde şi de victoria Olimpiei lui Mircea Govor "acasă", cu FC Baia Mare. O victorie care are 99% şanse să se îndeplinească deoarece Costel Orac, mai mult ca sigur, va deplasa la satu Mare un lot format din rezerve şi juniori pentru că FC Baia Mare este calificată pentru barajul de promovare în Divizia A.

Normal, miza celor 3 puncte şi-a pus amprenta asupra jocului, însă parcă prea mult. Ambele formaţii au părut mai preocupate de rezultat, ceea ce a dat naştere la un fotbal murdar, cu puţine faze de poartă. La 25 de minute de la debut Silviu Dumitrescu s-a văzut nevoit să-l bage în teren pe Boroncoi, în locul lui Ciurar, ultimul necesitând asistenţă medicală la Spitalul Municipal din localitate după ce a recepţionat un cot în plină figură. Două minute mai târziu, în urma unui fault jucătorii ambelor formaţii au făcut un meleu, singurul pedepsit fiind Casian Miclăuş, care a fost eliminat. De la gazde, în versiunea "centralului" Augustus Constantin, toţi jucătorii au fost... mieluşei. Mai erau 5 minute până la concluzia primei reprize şi, la un fault în careu al lui Pogăcean la Luca, "centralul" vâlcean a arătat punctul cu var, corect. Ciubăncan şi-a potrivit balonul, a şutat în dreapta lui Roşca, însă portarul medieşean nu a fost de acord cu deschiderea scorului. Care portar va primi, parcă drept pedeapsă, "galben" când mai era un minut până la pauză, pentru... tragere de timp.

UT Arad	
12. Huţan	6
4. Panin	6
5. Zaha	6,5
18. Luca	6,5
17.Panaitescu	6
(22. Piţ, 44)	5,5
19. Drida	5,5
(7. Buhuş, 70)	6
16. Mărginean	7
8. Todea	6,5
10. Ciubăncan	6
11. Miculescu	6,5
(14. Drăgan, 76)	
9. Ianu	7

Antrenor Ionuţ Popa.
Rezerve neutilizate: 1. Iacob; 6. Bier; 13. Ciutescu; 21. Fritea.

Arad
Stadion: "UTA".
Spectatori: 10.000.
Evoluţia scorului: 1-0, min. 50 - Ianu.
Arbitru: Augustus Constantin (R. Vîlcea) 7.
Asistenţi: Marian Deaconu 7 şi Alin Ionescu 7 (ambii Rm. Vîlcea).
Observator FRF: V. Cicu (Bucureşti).
Cartonaşe galbene: Panin (51), Mărginena (82)/ Gavrilescu (20), Cl. Moldovan (25), D. Roşca (44), Pogăcean (57), Hanc (70).
Cartonaş roşu: Miclăuş (27).
Raportul şuturilor: 15-6 (pe poartă 8-3).
Cornere: 11-2.

Gaz metan	
21. D. Roşca	7
13. Ciurar	6
(8. Boroncoi, 25)	5
(20. C. Stoica, 55)	5,5
16. Nicolau	5,5
17. Cazangiu	5
(6. Hanc, 46)	6
18. Miclăuş	4
10. Pogăcean	6
25. Cl. Moldovan	6
23. V. Stoica	6
14. Drăgulin	6
5. Gavrilescu	5,5
9. Boaru	6.

Antrenor Silviu Dumitrescu.
Rezerve neutilizate: 12. P. Rus; 11. Fr. Popescu; 15. Cenan; 2. Iencsi II.

La pauză, tehnicianul Silviu Dumitrescu se vede nevoit să improvizeze, după ce a pierdut un al treilea fundaş de la începutul meciului. Cazangiu n-a mai putut continua, astfel că în teren a intrat Costel Hanc. Pogăcean a fost retras în apărare, pe post de libero, ceea ce nu cred că-şi mai aduce aminte dacă a jucat vreodată. A fost retras şi Drăgulin, care a început vârf, alături de Gavrilescu şi Boaru, însă toate improvizaţiile n-au ţinut. La 6 minute de la reluare Todea l-a văzut bine în careu pe Ianu şi acesta a punctat cu un şut la colţul lung. 1-0, şi la acest scor UTA era în "A". Medieşenii au încercat în zadar să le strice fiesta arădenilor, Cosmin Stoica (75) şi Boaru (87) ratând două ocazii cât roata carului. Primul s-a aflat la limita careului mic însă a preferat şutul în Huţan în locul unei pase la Boaru, nemarcat, în vreme ce, cu 3 minute înainte de final, "capul" lui Boaru a fost scos cu greu de pe linia porţii de Zaha.

Sâmbătă, la Mediaş, se decide soarta Gazului metan. Elevii antrenorilor Silviu Dumitrescu, Petre Purima şi Şandor Varo au nevoie de un egal. Ar fi bine să se joace totuşi la victorie, pentru a fi siguri că şi la anul în oraşul de pe malurile Tîrnavei Mari se va juca fotbal de "B".

UT Arad a revenit în Divizia A după opt ani de absenţă

Formaţia UT Arad va evolua în sezonul viitor în Divizia A, după opt ani de absenţă din primul eşalon fotbalistic românesc.

Formaţia arădeană a retrogradat în Divizia B la finalul sezonului 1994/1995, de pe ultimul loc al clasamentului Diviziei A, acumulând numai 21 de puncte în 34 de partide. UTA promovase în primul eşalon fotbalistic în ediţia de campionat 1993/1994.

UTA a cucerit de şase ori titlul naţional (1946/1947, 1947/1948, 1950, 1954, 1968/1969 şi 1969/1970) şi de două ori Cupa României (1947/1948 şi 1953).

În activitatea internaţională, cel mai important succes al echipei UTA este reprezentat de eliminarea formaţiei Feyenoord Rotterdam din cadrul Cupei Campionilor Europeni, în sezonul 1970/1971, cu scorul general de 1-1 (1-1, la Rotterdam şi 0-0, la Arad), echipa olandeză fiind în acel moment deţinătoarea trofeului.

Alături de UTA, va promova în Divizia A formaţia AEK Bucureşti, iar echipele FC Baia Mare şi Cimentul Fieni vor disputa meciuri de baraj. Formaţiile UM Timişoara şi Petrolul Ploieşti vor retrograda direct din Divizia A, echipa timişoreană acumulând numai 15 puncte şi urmând să intre în Divizia B depunctată (baremul pentru locurile 15 şi 16 este de 25 de puncte). Ocupanta locului 14, Farul Constanţa, care are 29 de puncte, trebuie să mai obţină un punct în ultima etapă pentru a realiza baremul de 30 de puncte, care îi dă dreptul să dispute meciul de baraj, în caz contrar urmând să retrogradeze direct. Formaţia Sportul Studenţesc a depăşit deja baremul acumulând 33 de puncte şi va juca la baraj.

Pagină realizată de Ovidiu BOICA

Divizia B, etapa a XXIX-a

Seria I

Rezultate

Dinamo Poiana Câpina - Petrolul Moineşti	2-1 (1-0)
Cimentul Fieni - Rapid Electromagnetica	3-0 (1-0)
Midia Năvodari - Dacia Unirea Brăila	2-1 (1-0)
AEK Bucureşti - FC Oneşti	4-1 (3-0)
Diplomatic Focşani - Tractorul Braşov	0-0
Inter Gaz Bucureşti - ARO Câmpulung	3-0 (1-0)
Metalul Plopeni - Foresta Fălticeni	3-0 (1-0)
Laminorul Roman - Rocar Bucureşti	3-0

Clasament

1. AEK Bucureşti	**29**	**19**	**2**	**8**	**54-34**	**59(+14)**
2. Cimentul Fieni	**29**	**16**	**6**	**7**	**41-16**	**54(+9)**
3. Midia Năvodari	29	14	7	8	39-30	49(+4)
4. Rapid Electromecanica	29	15	3	11	49-40	48(+6)
5. Inter Gaz Bucureşti	29	13	6	10	35-25	45(0)
6. Metalul Plopeni *	29	14	6	9	38-31	42(+3)
7. Tractorul Braşov	29	11	7	11	28-25	40(-2)
8. FC Oneşti	29	11	7	11	31-37	40(-2)
9. Foresta Fălticeni	29	11	6	12	40-39	39(-3)
10.ARO Câmpulung	29	11	6	12	34-37	39(-3)
11.Diplomatic Focşani	29	10	8	11	28-29	38(-7)
12.Dinamo Poiana Câmpina *	29	12	7	10	42-36	37(-2)
13.Dacia Unirea Brăila	29	10	4	15	28-36	34(-8)
14.Petrolul Moineşti	29	9	5	15	33-44	32(-10)
15.Laminorul Roman	29	9	2	18	32-47	29(-16)
16.Rocar*	29	5	2	22	12-58	11(-25)

Formaţiile subliniate nu pot promova deoarece sunt "sateliţi" ai unor echipe de Divizia A. * Echipe penalizate cu 6 puncte; Rocar Bucureşti s-a retras din campionat după încheierea turului; conform regulamentului echipele cu care trebuie să joace vor câştiga cu 3-0. AEK Bucureşti a promovat în Divizia A. Cimentul Fieni va susţine un meci de baraj, tur-retur, pentru promovare, cu una dintre formaţiile de pe locurile 13 sau 14 din Divizia A. Ocupantele ultimelor patru locuri vor retrograda în Divizia C. Dacă nu vor îndeplini baremul de 25 de puncte, vor porni în ediţia viitoare a diviziei C cu o penalizare egală cu deficitul de puncte înregistrat în "B".

Etapa viitoare

Etapa a XXX-a, sâmbătă, 1 iunie 2002, ora 11.00:

Rapid - Electromagnetica - Dinamo Poiana Cîmpina (în tur 2-0)
Rocar Bucureşti - Metalul Plopeni 0-3 (0-3)
Foresta Fălticeni - Inter Gaz Bucureşti (1-1)
Dacia Unirea Brăila - Cimentul Fieni (0-3)
Petrolul Moineşti - Laminorul Roman (0-0)
FC Oneşti - Midia Năvodari (0-0)
Tractorul Braşov - AEK Bucureşti (1-2)
ARO Cîmpulung Muscel - Diplomatic Focşani (0-1)

Seria a II-a

Rezultate

APULUM Alba Iulia - EXTENSIV Craiova	5-2 (2-2)
CSM Reşiţa - "POLI" Timişoara	7-1 (5-0)
FC Baia Mare - IND. SÎRMEI Câmpia Turzii	4-0 (2-0)
ASA Tg. Mureş - OLIMPIA Satu Mare	0-1 (0-0)
PANDURII Tg. Jiu - INTERNAŢIONAL Piteşti	1-2 (1-2)
UT Arad - GAZ METAN Mediaş	1-0 (0-0)
"U" Cluj - JIUL Petroşani	3-0 (1-0)
FC BIHOR Oradea - MINAUR Zlatna	4-2 (2-0)

Clasament

1. UTA	**29**	**19**	**6**		**447-19**	**63 (+18)**
2. FC Baia Mare	**29**	**18**	**6**		**557-21**	**60 (+15)**
3. Extensiv Craiova	29	14	8		745-24	50 (+8)
4. FC Bihor	29	13	8		843-28	47 (+2)
5. Internaţional Piteşti	29	12	7		10 43-34	43 (+1)
6. CSM Reşiţa	29	12	7		1036-36	43 (-2)
7. Pandurii Tg. Jiu	29	10	11		8 30-25	41 (-4)
8. Apulum Alba Iulia	29	11	8		1044-46	41 (-4)
9. "U" Cluj	29	11	7		1149-35	40 (-5)
10. Ind. S. Câmpia Turzii	29	12	4		1338-43	40 (-2)
11. Minotaur Zlatna	29	10	8		1132-36	38 (-4)
12. Gaz Metan Mediaş*	**29**	**12**	**7**		**10 43-29**	**36 (+1)**
13. Olimpia Satu Mare	29	11	1		17 46-53	34 (-8)
14. ASA Tg. Mureş	29	10	4		1535-46	34 (-11)
15. Jiul Petroşani	29	6	4		1930-55	22 (-20)
16. "Poli" Timişoara**	29	1	4		2415-103	8 (-35)

* Echipă penalizată cu 7 puncte; ** Echipă penalizată cu 15 puncte; UTA a promovat în divizia A. FC Baia Mare va susţine un meci de baraj, tur-retur, pentru promovare, cu una dintre formaţiile de pe locurile 13 sau 14 din Divizia A; Ocupantele ultimelor patru locuri vor retrograda în Divizia C. Dacă nu vor îndeplini baremul de 25 de puncte, vor porni în ediţia viitoare a Diviziei C cu o penalizare egală cu deficitul de puncte înregistrat în "B".

Etapa viitoare

Etapa a XXX-a, sâmbătă, 1 iunie 2002, ora 11.00:

Ind. Sârmei C. Turzii - CSM Reşiţa (în tur 0-2)
Internaţional Piteşti - ASA Tg. Mureş (1-4)
Minaur Zlatna - Universitatea Cluj (0-3)
Jiul Petroşani - UT Arad (0-3)
Olimpia Satu Mare - FC Baia Mare (0-3)
Politehnica Timişoara - Apulum Alba Iulia (0-1)
Extensiv Craiova - FC Bihor Oradea (0-0)
Gaz metan Mediaş - Pandurii Tg. Jiu (0-0)

Handbal (f)/ Campionatul European de tineret

România s-a calificat pentru turneul final

Selecţionata feminină de tineret s-a calificat, în weekendul care tocmai s-a scurs, pentru turneul final al Campionatului European; după trei zile de întreceri, în care au disputat tot atâtea partide în turneul găzduit de Palatul Sporturilor "Transilvania", reprezentativa condusă de Gheorghe Tadici s-a clasat pe primul loc al clasamentului, obţinând numai victorii; din lotul României face parte şi sibianca Daciana Curtean; prezent la Sibiu, preşedintele Federaţiei Române de Handbal, Cristian Gaţu, s-a declarat nemulţumit de implicarea autorităţilor judeţene în organizarea acestui turneu semifinal; reprezentativa Macedoniei nu s-a mai prezentat la turneu, astfel că doar 4 formaţii şi-au disputat calificarea

Trei victorii din tot atâtea partide

Selecţionata de tineret a României a avut ingrata misiune de a juca în primul meci al său la acest turneu de calificare pentru Campionatele Europene, ce se vor disputa la finele lunii august în Finlanda, cu Rusia, campioana europeană en-titre. La finele unei partide extrem de disputate, româncele s-au impus cu scorul de 35-34. Cea mai bună realizatoare a formaţiei pregătite de Gheorghe Tadici a fost Daniela Crap, autoare a 11 goluri.

S-a greşit imnul

S-a mai întâmplat ca, la intonarea imnurilor, cel al oaspeţilor să fie greşit, din varii motive. Vineri însă, în Palatul Sporturilor "Transilvania" s-a întâmplat un lucru mai puţin obişnuit. În debutul jocului România - Rusia, imnul ţării noastre a fost ales greşit, fiind schimbat la sesizarea tribunelor şi a antrenorului Gheorghe Tadici. Ce dracu, domnilor, chiar nu mai ştiţi nici imnul ţării în care trăiţi?

Mai uşor cu Iugoslavia

În a doua zi a turneului, selecţionata României a întâlnit de la aceeaşi oră, ca şi la jocul cu rusoaicele - 18.30 - echipa similară a Iugoslaviei. După un început de meci în care cele două selecţionate au mers cap la cap, la figurat bineînţeles, pe finalul primei părţi a jocului româncele au reuşit să se desprindă, astfel că la pauză aveau un avantaj de 3 puncte, scor 13-10. Repriza secundă a fost una echilibrată, elevele antrenorului Gheorghe Tadici apropiindu-şi victoria cu scorul de 24-20 şi obţinând, practic, calificarea.

Cele mai bune realizatoare ale formaţiei noastre au fost Roxana Aiacoboaiei şi Oana Manea, ambele cu câte 6 goluri.

40-10 cu Grecia

Meciul de ieri al Romnâniei nu mai avea, practic, miză. România era calificată, în vreme ce Grecia, după două înfrângeri, chiar dacă ar fi câştigat ar fi fost în zadar.

La capătul unui joc condus de la un capăt la altul de române, selecţionata lui Tadici s-a impus cu scorul de 40-10, care ne scuteşte de orice comentarii.

Daciana Curtean, remarcată de Tadici

În meciul cu Grecia, sibianca Daciana Curtean, legitimată la CSM-ul local, a fost una dintre remarcatele antrenorului Gheorghe Tadici. "Mi-a plăcut cum a jucat Daciana. Fără doar şi poate, este o jucătoare de viitor, pe care o să contez şi la convocările viitoare", a afirmat antrenorul României.

Referitor la calificarea selecţionatei României pentru turneul final, Tadici a declarat că "sunt foarte bucuros de această calificare. Avem speranţa că şi în Finlanda, la finele lunii august, vom face o figură frumoasă. Handbalul românesc este departe de ceea ce s-a afirmat după evoluţia dezastruasă de la turneul final al Campionatului Mondial, anul trecut".

Locul 1 obţinut de România la acest turneu de calificare va conta decisiv la tragerea la sorţi pentru stabilirea grupelor la turneul final găzduit de Finlanda.

"Sunt trist pentru modul cum au tratat autorităţile locale turneul"

Nu la fel de mulţumit s-a arătat preşedintele Federaţiei Române de Handbal, Crisitan Gaţu. Domnia sa a fost satisfăcut de calitatea meciurilor turneului de la Sibiu, însă când a venit vorba de organizare a tunat: " Sunt foarte trist pentru modul în care autorităţile locale au tratat această competiţie. Această ignorare a sportului îmi pune serioase semne de întrebare. Este a doua mână pe care o întind Consiliului Judeţean, după propunerea de a găzdui şi la Sibiu o grupă a Campionatului European din anul 2004. Vom organiza până la urmă Campionatul European de peste doi ani în România şi fără sprijinul autorităţilor din Sibiu", completând că "este păcat că toate acestea se întâmplă la Sibiu, oraş care a dat nume mari sportului românesc dar care, cu asemenea atitudine, riscă să moară".

Rezultate şi clasament

Vineri

Iugoslavia - Grecia	30-12
România - Rusia	35-34

Sâmbătă:

Rusia - Grecia	49-9
România - Iugoslavia	24-20

Duminică:

Rusia - Iugoslavia	41-25
România - Grecia	40-10

Clasament:

1. România	3	3	0	0	99-64	6
2. Rusia	3	2	0	1	124-69	4
3. Iugoslavia	3	1	0	2	75-85	2
4. Grecia	3	0	0	3	31-119	0

Macedonia nu a mai făcut deplasarea la Sibiu.

Marius IONESCU
Dragoş BAKO

Peluza a III-a

Clemenţa pe bani

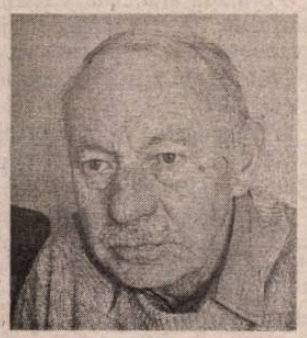

În interiorul tradiţionalelor blaturi naţionale îşi face loc Federaţia Română de Fotbal; în interiorul Federaţiei îşi face loc Mircea Sandu, cu a sa colecţie de Comisii; în interiorul colecţiei de comisii îşi face loc vestită Comisie de Disciplină, care ne-a amuzat deseori cu deciziile sale năstruşnice. Un fel de păpuşă în păpuşă, un fel de "Maruşca" dâmboviţeană. La Liga profesionistă e cam acelaşi lucru, cu deosebirea că în pântecele Maruşcăi dăm peste Mitică Dragomir. Cele două "păpuşi" sunt surori gemene şi seamănă până la confuzie. Deşi trăiesc separat, ele se regăsesc într-un ideal comun: stârpirea definitivă a blaturilor. În această nobilă misiune a fost atras şi Nicolae Grigorescu, părintele natural al arbitrilor.

S-a convenit că trebuie, pentru început, să fie aspru pedepsiţi aceia care vorbesc despre blaturi. Nici nu s-a răcit bine hotărârea că interdicţia de vocabular a şi fost încălcată. Contravenientul este antrenorul Ion Andone, om cu dezvoltată simţire pronosportistă, care a prevăzut marea surpriză de la Piatra Neamţ, unde Petrolul se va "căţăra" cu 3-1 pe Ceahlău. Un astfel de pronostic exact, nici un peluzist bătrân şi hârşit n-ar fi fost în stare să dea, mai ales că la bursa de la Bufetul Răşinari partida era cotată 20 la 1.

Necazul lui Andone este că, în loc să fie premiat pentru intuiţie excepţională, s-a trezit cu o suspendare de 5 luni din partea Comisiei de Disciplină, pentru că în discuţiile despre surpriza de sub Pietricică, a folosit şi cuvântul "blat". Cinci luni de zile l-ar duce până-n toamnă pe guralivul antrenor, dar lucrurile, desigur, vor lua o întorsătură normală, Andone va depune un memoriu, memoriul va fi analizat, întreaga situaţie va fi reanalizată, iar cuantumul pedepsei va scădea brusc, dacă nu cumva pedeapsa va fi anulată, spre mulţumirea tuturor. Mai ales a Federaţiei. De ce a Federaţiei? Foarte simplu! Am aflat chiar din telefarsa sportivă a lui Ovidiu Ioaniţoaia că orice memoriu depus la Federaţia Română de fotbal trebuie însoţit de modesta sumă de 25 milioane lei, pentru care, bineînţeles primeşti o chitanţă şi o îndulcire a sancţiunii.

Câte memorii şi contestaţii s-or fi înregistrat anul acesta? Câţi bani or fi intrat în casieria FRF? Or fi ajungând ei pentru nişte deplasări în Extremul Orient? Nu ştim. Nu ştim, nu vorbim. Nu ştim nici cum taxează Liga.

Mihai BRATU

Fotbal/Divizia C, Seria a VI-a

Incidente la Hunedoara

Mai multe incidente s-au produs la partida dintre echipele Corvinul Hunedoara şi Minerul Certej, scor 2-1, care a avut loc, sâmbătă, în etapa a XXIX-a din seria C6, transmite corespondentul MEDIAFAX.

Preşedintele grupării Corvinul, Mircea Alic, şi omologul său de la gruparea Minerul Certej, Liviu Balaj, au intrat în conflict, la vestiare, după încheierea meciului. Alic i-a reproşat lui Balaj că a cumpărat meciuri pentru a ajunge să joace în vederea promovării în Divizia B. "Eşti un bandit! Eu ţi-o zic în faţă. Aţi cumpărat meciuri ca să ajungeţi să jucaţi cu noi pentru promovare. Nu vă mai suport cu blaturile voastre!", a strigat Alic.

Poliţiştii aflaţi la vestiare au intervenit, imobilizându-l pe preşedintele clubului hunedorean, în timp ce Balaj a refuzat să comenteze acest incident.

Antrenorul echipei Minerul Certej, Carol Gal, a declarat că problemele au început încă înainte de începerea partidei. "Înaintea meciului şi la pauză am fost bătuţi în culoarul vestiarului de câţiva oficiali ai Corvinului. Eu am luat o palmă zdravănă de la Ioan Socol, un fost preşedinte al Corvinului, iar jucătorii mei au fost loviţi cu pumnii şi cu tot felul de obiecte", a afirmat Gal, în timp ce Socol a negat aceste acuzaţii. "Vorbesc prostii, nu s-a atins nimeni de ei", a spus Socol.

Tot în timpul meciului de sâmbătă, adjunctul Poliţiei municipiului Hunedoara, colonelul Adrian Filer, a fost lovit cu pumnul în faţă şi în zona stomacului de Decebal Gheară, un jucător al echipei Corvinul, care era suspendat pentru meciul respectiv. Colonelul a fost lovit din greşeală, deoarece a intervenit în momentul în care Gheară a vrut să-l lovească pe Drăgoi, un jucător de la formaţia Minerul Certej. Imediat după incident, Gheară a trântit la pământ doi jandarmi, după care a fugit pe pista de atletism a stadionului. Jucătorul a fost prins şi imobilizat de şase jandarmi.

Colonelul Filer a considerat că incidentul este minor şi l-a iertat pe Gheară după ce acesta şi-a cerut scuze.

În urma rezultatelor directe înregistrate împotriva echipei Minerul Certej, scor 0-1 în deplasare şi 2-1 pe teren propriu, formaţia Corvinul Hunedoara trebuie să mai învingă, sâmbătă, în deplasare, formaţia Mureşul Deva pentru a promova în divizia B.

În clasamentul seriei C6, echipa Corvinul Hunedoara se află pe primul loc, cu 70 de puncte, iar formaţia Minerul Certej este pe locul secund, cu 68 puncte.

Box/Versiunea WBA

Raul Balbi: "Am să duc centura de campion mondial în Argentina"

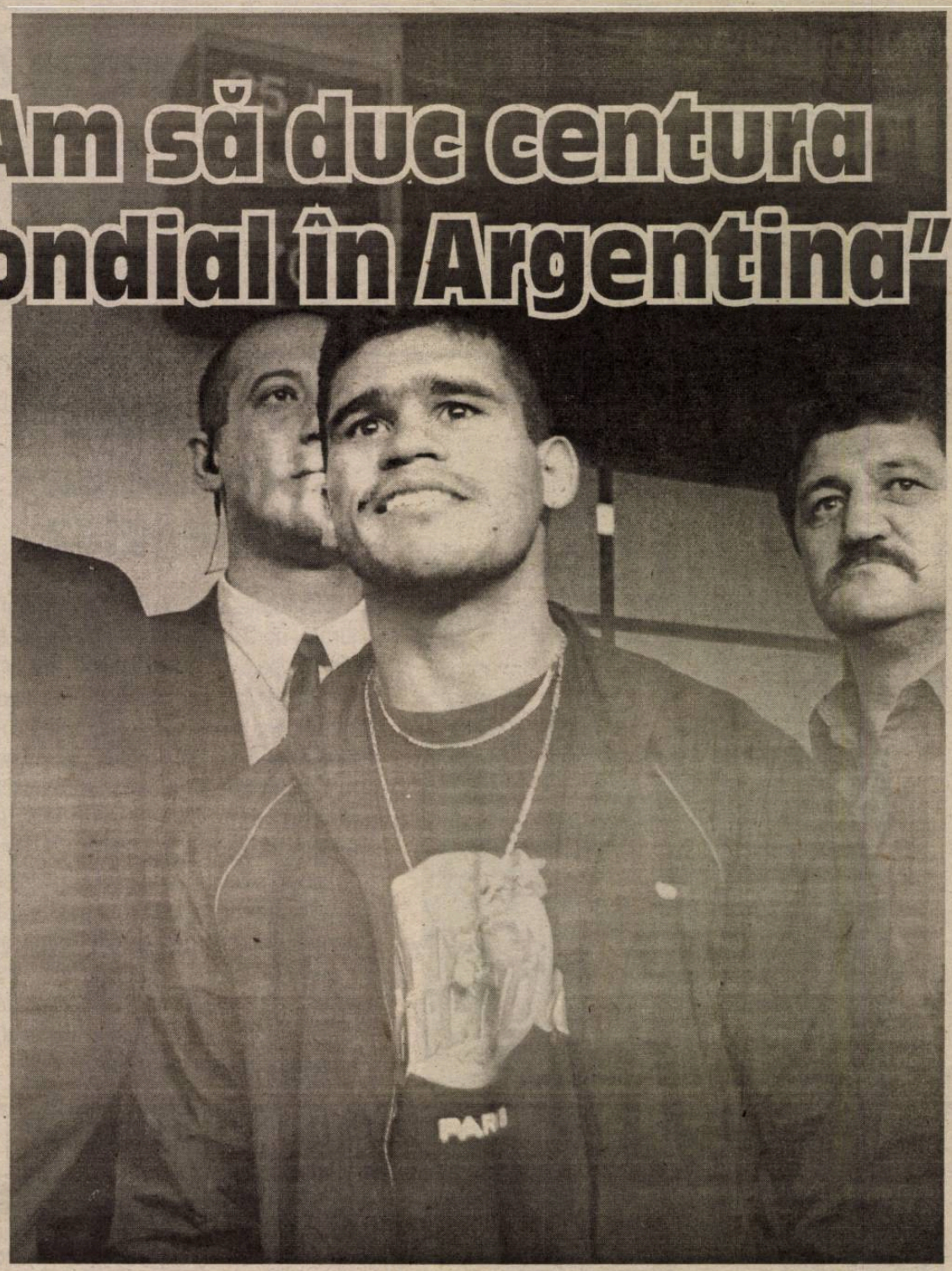

Pugilistul argentinian Raul Balbi, care a sosit, sâmbătă după-amiază, la Bucureşti, pentru meciul cu Leonard Doroftei, contînd pentru titlul mondial la categoria semiuşoară, versiunea WBA, a declarat că este hotărât să recâştige centura de campion.

"Sunt mulţumit de modul în care m-am pregătit, timp de 34 de zile, la Cordoba. Am venit la Bucureşti să câştig meciul. Întâlnirea cu Dorin va fi foarte dură şi de aceea m-am pregătit din greu. Sper să duc titlul în Argentina, pentru că am mare nevoie de acest lucru. Am să demonstrez că sînt capabil să recâştig centura de campion", a spus Balbi la sosirea pe Aeroportul Internaţional Otopeni.

Deşi iniţial anunţase că va veni în România pe data de 27 mai, boxerul argentinian a sosit la Bucureşti cu două zile mai devreme. Balbi a venit direct din cantonamentul de la Cordoba, pe ruta Buenos Aires - Frankfurt - Bucureşti.

Raul Balbi a sosit în România însoţit de antrenorul său, Mario Tedesco, de preparatorul fizic Fernando Servide şi de sparring-partner-ul Juan Cabrerra. Managerul argentinianului, Osvaldo Rivero, va veni la Bucureşti pe data de 28 mai. "Am revăzut de trei ori meciul de la San Antonio şi mi-am dat seama unde am greşit atunci. Îl respect pe Dorin, care a demonstrat că este un tip care ştie să lovească şi să se mişte foarte bine în ring. Totuşi, am încredere în mine şi mă bazez pe pregătirea mea fizică pentru a câştiga acest meci. Nu cred că voi fi afectat de numărul mare de fani care îl vor încuraja pe Dorin. Sper să fie un spectacol frumos pentru toată lumea", a menţionat Balbi.

Raul Balbi a precizat că, indiferent de rezultatul partidei cu Doroftei, după meci va pleca imediat în Argentina, pentru că vrea să se întoarcă la familia sa pe care nu a mai văzut-o de 45 de zile.

De la aeroport, Balbi şi staff-ul său au fost transportaţi la hotelul Bucureşti, unde vor locui pe durata şederii în România. Iniţial, Balbi a solicitat să stea în cameră cu preparatorul său fizic, dar, după ce a văzut apartamentul care i-a fost pus la dispoziţie de organizatori, s-a răzgândit, dorind să locuiască singur. Argentinianul a declarat că este impresionat de primirea care i-a fost făcută, adăugând că este mulţumit, deocamdată, de condiţiile pe care le are. Deşi durata călătoriei a fost de 18 ore, Balbi a solicitat imediat cum a ajuns la Bucureşti să efectueze un scurt antrenament fizic.

Leonard Doroftei a sosit încă de marţi la Bucureşti, el efectuând, deja, mai multe antrenamente. Organizatorii au programat pentru luni, 27 mai, de la ora 19.00, un antrenament cu public la Sala Polivalentă. Doroftei şi Balbi vor susţine, pe 28 mai, o conferinţă de presă comună. Cântarul oficial este programat pe 30 mai, la ora 16.00, la hotelul Bucureşti.

Gala în cadrul căreia se vor confrunta Doroftei şi Balbi se va desfăşura, pe 31 mai, la Sala Polivalentă, cu începere de la ora 18.00. Meciul dintre Doroftei şi Balbi, care se va disputa pe durata a 12 reprize, a câte 3 minute, este programat să debuteze în jurul orei 23.00.

Fotbal/World Cup 2002

Se-ascut săbiile!

Partide de verificare disputate, sâmbătă şi duminică:

Brazilia - Malaysia	4-0 (0-0)
Anglia - Camerun	2-2 (1-1)
Japonia - Suedia	1-1 (0-1)
Belgia - Costa Rica	1-0 (1-0)
Portugalia - China	2-0 (0-0)
Paraguay - Urawa Red Diamonds (prima divizie japoneză)	2-0 (1-0)
Danemarca - Tunisia	2-1 (1-0)
Kashima Antlers (prima diviziei japoneză) - Italia	1-2 (0-2)
Toyama Dreams (o selecţionată locală) - Croaţia	0-4 (0-2)
Tokyo Verdy (prima divizie japoneză) - Mexic	0-2 (0-1)
Kyoto Purple Sanga (prima divizie japoneză) - Ecuador	1-1 (0-1)
Shonan Bellmare - Nigeria	0-2 (0-0)
Vissel Kobe (prima divizie japoneză) - Africa de Sud	0-3 (0-2)

Maradona nu a primit viză pentru Japonia

Fostul fotbalist argentinian Diego Maradona şi-a anulat călătoria în Asia pentru a asista la Cupa Mondială de fotbal, ca urmare a refuzului autorităţilor japoneze de a-i acorda viză din cauza antecedentelor privind consumul de droguri, informează AFP.

Potrivit agenţiei japoneze de presă Jiji Press, Diego Maradona, în vîrstă de 41 de ani, a afirmat, vineri, că va rămîne în Cuba în timpul desfăşurării CM-2002.

"Nu voi asista la Cupa Mondială de fotbal. Autorităţile sud-coreene m-au invitat, dar nu şi cele din Japonia", a declarat Maradona. Fostul fotbalist argentinian intenţiona să comenteze câteva meciuri din cadrul CM-2002 pentru un post mexican de televiziune.

Autorităţile japoneze nu i-au acordat viză lui Maradona nici în anul 1994, când acesta a dorit să asiste la meciul amical dintre selecţionatele Japoniei şi Argentinei, şi nici la sfârşitul anului 2000, când fostul fotbalist argentinian dorea să urmărească finala Cupei Intercontinentale, dintre echipa argentiniană Boca Juniors şi formaţia spaniolă Real Madrid.

În anul 1991, fostul jucător al echipei Napoli, Diego Maradona, a fost suspendat de Federaţia Italiană de Fotbal pentru o perioadă de 15 luni, după ce a fost depistat pozitiv cu cocaină. Ulterior, Maradona a fost arestat în Argentina, pentru consum de substanţe dopante.

Fotbal/World Cup 2002

FIFA nu permite retragerea tricoului cu numărul 10 din selecţionata Argentinei

Comitetul Executiv al FIFA a refuzat, ieri, să acorde oficialilor argentinieni permisiunea de a retrage tricoul cu numărul 10 din selecţionata Argentinei, în onoarea fostului fotbalist Diego Maradona, informează AFP.

Organizatorii Cupei Mondiale din Japonia şi Coreea de Sud acceptaseră ca tricoul cu numărul 10 să fie retras din naţionala Argentinei.

"Există un regulament care trebuie respectat. Nu există nici un motiv pentru retragerea acestui tricou. Este posibil ca în viitor şi alte federaţii să solicite un astfel de privilegiu şi vom avea pe tricouri numere de ordinul sutelor", a declarat, în cadrul unei conferinţede presă, preşedintele FIFA, Joseph Blatter.

Astfel, tricoul cu numărul 10 va fi purtat de al treilea portar al selecţionatei Argentinei, Roberto Bonano. "Numărul zece argentinian va avea dreptul să joace cu mâna", a spus Blatter, referindu-se la golul marcat cu mâna de Maradona în meciul cu echipa Angliei din cadrul Cupei Mondiale din 1986.

Potrivit lui Blatter, preşedintele Federaţiei Argentiniene de Fotbal, Julio Grondona, nu s-a opus deciziei FIFA.

Ali Mohamed Bujsaim la Franţa - Senegal

Arbitrul Ali Mohamed Bujsaim, din Emiratele Arabe Unite, a fost desemnat de FIFA să oficieze la centru în meciul de deschidere a turneului final al Cupei Mondiale de fotbal, care se va desfăşura, pe 31 mai, la Seul, între reprezentativele Franţei şi Senegalului, informează AFP.

Ali Bujsaim, în vârstă de 43 de ani, va fi asistat de Ali Al Traifi (Arabia Saudită) şi de Jorge Rattalino (Argentina). Arbitrul de rezervă va fi Felipe Ramos Rizo (Mexic).

Grupa A

Franţa
Senegal
Uruguay
Danemarca

"Cocoşii galici" vor să păstreze titlul

Francezii sunt deţinătorii atât ai titlului continental, cât şi al celui mondial. Cu o formaţie alcătuită doar din vedete, selecţionala "Cocoşului galic" a venit pe continentul asiatic pentru a-şi apăra titlul; în faza grupelor, Franţa are de trecut de două selecţionate extrem de incomode, cea a Uruguayului şi cea a Danemarciei, care nu au venit doar în plimbare la această ediţie a Campionatelor Mondiale; Senegalul pare a fi outsidera grupei, însă africanii pot produce surpriza, mai ales că 22 din cei 23 de jucători selecţionaţi joacă în Primera Division

Programul grupei A

31 mai	Franţa - Senegal	14.30	Seul (CdS)
1 iunie	Uruguay - Danemarca	12.00	Ulsan (CdS)
6 iunie	Danemarca - Senegal	09.30	Daegu (CdS)
6 iunie	Franţa - Uruguay	14.30	Busan (CdS)
11 iunie	Senegal - Uruguay	09.30	Suwon (CdS)
11 iunie	Danemarca - Franţa	09.30	Incheon (CdS)

Franţa

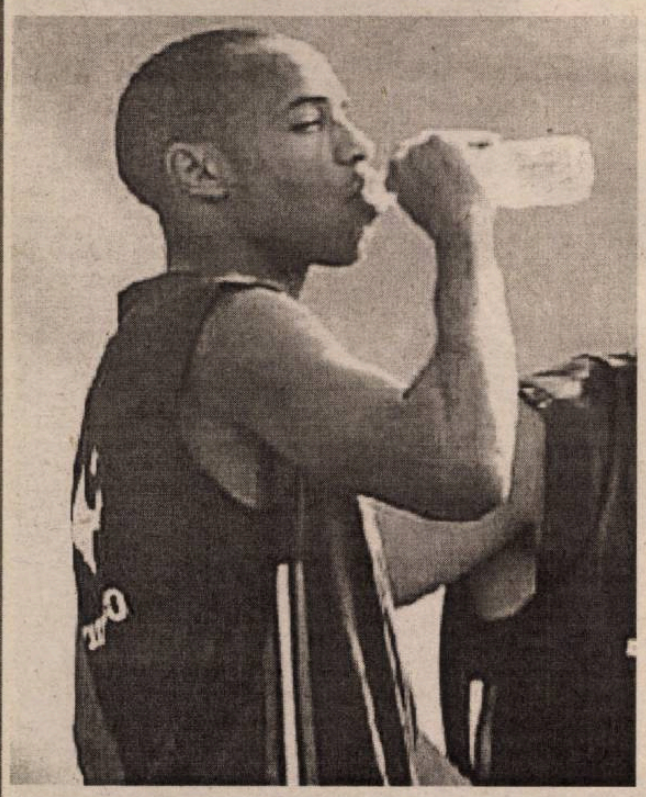

"Calul Troian"... senegalez

O situaţie mai rar întâlnită la un turneu de Campionat Mondial ca cea din Grupa A a "Mondialului" asiatic; alături de Uruguay şi Danemarca apar campioana mondială şi europeană en-titre, Franţa, şi Senegalul, care vine în Coreea de Sud şi Japonia cu un lot alcătuit din 22 de jucători care evoluează în Premiere Division. Astfel, "Cocoşii galici" pot avea surprize chiar de la o serie de jucători care evoluează pentru formaţiile de club din Franţa, şi o parte dintre ei o fac chiar bine. De altfel, cele două formaţii se vor întâlni în chiar primul meci al turneului final, promiţând un spectacol pe cinste.

Caseta tehnică — Franţa

Portari

Fabien Barthez	Manchester (Anglia)
Ulrich Rame	Bordeaux
Gregory Coupet	Lyon

Fundaşi

Vincent Candela	AS Roma (Italia)
Philippe Christanval	Barcelona (Spania)
Marcel Desailly	Chelsea (Anglia)
Frank Leboeuf	Olympique Marseille
Bixente Lizarazu	Bayern (Germania)
Willy Sagnol	Bayern (Germania)
Mikael Silvestre	Manchester (Anglia)
Lilian Thuram	Juventus (Italia)

Mijlocaşi

Zinedine Zidane	Real Madrid (Spania)
Claude Makelele	Real Madrid (Spania)
Patrick Vieira	Arsenal (Anglia)
Emmanuel Petit	Chelsea (Anglia)
Youri Djorkaeff	Bolton (Anglia)
Alain Boghossian	AC Parma (Italia)
Johan Micoud	AC Parma (Italia)

Atacanţi

David Trezeguet	Juventus (Italia)
Thierry Henry	Arsenal (Anglia)
Sylvain Wiltord	Arsenal (Anglia)
Christophe Dugarry	Bordeaux
Djibril Cisse	Auxerre

Selecţioner Roger Lemerre.

S-a calificat din oficiu ca deţinătoare a trofeului.

Meciuri amicale:

Franţa - Germania	1-0
Franţa - Japonia	5-0
Spania - Franţa	2-1
Franţa - Portugalia	4-0
Coreea de Sud - Franţa	0-5
Franţa - Australia	0-1
Mexic - Franţa	0-4
Franţa - Brazilia	2-1
Japonia - Franţa	0-1
Franţa - Danemarca	1-0
Chile - Franţa	2-1
Franţa - Algeria	4-1
Australia - Franţa	1-1
Franţa - România	2-1
Franţa - Scoţia	5-0
Franţa - Rusia	0-0

Bilanţ: 16 11 2 3 37-9

Golgeteri:

7 goluri - Trezeguet;
4 goluri - Henry, Wiltord, Pires
3 goluri - Zidane, Vieira.
Echipa tip: Barthez - Thuram, Desailly, Leboeuf, Lizarazu - Vieira, Zidane, Petit - Wiltord, Trezeguet, Henry.

DANEMARCA

Portari

Jesper Christiansen	Vejle BK
Peter Kjaer	Aberdeen (Scoţia)
Thomas Sorensen	Sunderland (Anglia)

Fundaşi

Kaspar Bogelund	PSV Eindhoven (Olanda)
Jan Heintze	PSV Eindhoven (Olanda)
Rene Henriksen	Panathinaikos Atena (Grecia)
Martin Laursen	AC Milan (Italia)
Steven Lustu	Lyn Oslo (Norvegia)

Mijlocaşi

Thomas Gravesen	Everton (Anglia)
Jesper Groenkjaer	Chelsea (Anglia)
Thomas Helveg	AC Milan (Italia)
Claus Jensen	Charlton (Anglia)
Niclas Jensen	Manchester City (Anglia)
Martin Jorgensen	Udinese (Italia)
Jan Michalsen	Panathinaikos Atena (Grecia)
Brian Steen Nielsen	Mälmo FF (Suedia)
Christian Poulen	FC Copenhaga
Stig Tofting	Bolton Wanderers (Anglia)

Atacanţi

Petre Lovenkrands	Glasgow Rangers (Scoţia)
Peter Maadsen	Bröndby FF
Dennis Rommedahl	PSV Eindhoven (Olanda)
Ebbe Sand	Schalke 04 (Germania)
Jon Dahl Tomasson	Feyenoord Rotterdam (Olanda)

Selecţioner: Bo Johansson

Cum s-a calificat:

Locul 1 în grupa a 3-a europeană.
2-1 (deplasare) şi 6-0 (acasă) cu Islanda;
1-1 (d) şi 1-1 (a) cu Irlanda de Nord;
1-1 (a) şi 2-0 (d) cu Bulgaria;
5-0 (d)şi 2-1 (a) cu Malta;
0-0 (d) şi 2-1 (a) cu Cehia;
Clasament: **1. Danemarca (22 puncte);** 2. Cehia (20p); 3. Bulgaria (17p); 4. Islanda (13p); 5. Irlanda de Nord (11p); 6. Malta (1p).
Bilanţ: 10 6 4 0 22-6 22

Echipa tip

Sorensen - Tofting, Henriksen, Laursen, Heintze - Helveg, B. Nielsen, Rommerdahl, Tomasson - Jorgensen, Sand.

URUGUAY

Portari

Fabian Carini	Juventus Torino (Italia)
Gustavo Munua	Nacional Montevideo
Federico Elduayen	Penarol Montevideo

Fundaşi

Paolo Montero	Juventus Torino (Italia)
Gonzalo Sorondo	Internazionale Milano (Italia)
Joe Bizera	Penarol Montevideo
Dario Rodriguez	Penarol Montevideo
Gustavo Mendez	Nacional Montevideo
Alejandro Lembo	Nacional Montevideo

Mijlocaşi

Pablo Garcia	Venezia (Italia)
Gonzalo de los Santos	CF Valencia (Spania)
Gianni Guigou	AS Roma (Italia)
Fabian O'Neill	Perugia (Italia)
Marcelo Romero	Malaga (Spania)
Nicolas Olivera	CF Sevilla (Spania)

Atacanţi

Alvaro Recoba	Internazionale Milano (Italia)
Gustavo Varela	Nacional Montevideo
Richard Morales	Nacional Montevideo
Dario Silva	Malaga (Spania)
Federico Magallanes	Venezia (Italia)
Diego Forlan	Manchester United (Anglia)
Sebastian Abreu	Cruz Azul
Mario Reguiero	Racing Santander

Selecţioner: Victor Pua

Cum s-a calificat:

S-a clasat pe locul 5 al grupei sud-americane.
1-0 (acasă) şi 0-0 (deplasare) cu Bolivia;
0-1 (d) şi 0-1 (a) cu Paraguay;
2-1 (a) şi 1-0 d) cu Chile;
1-1 (d) şi 1-0 (a) cu Brazilia;
3-1 (a) şi 0-2 (d) cu Venezuela;
0-0 (a) şi 2-0 (d) cu Peru;
0-1 (d) şi 1-1 (a) cu Columbia;
4-0 (a) şi 1-1 (d) cu Ecuador;
1-2 (d) şi 1-1 (a) cu Argentina;
Clasament: **1. Argentina (43 puncte);** 2. Ecuador (31p); 3. Brazilia (30p); 4. Paraguay (30p); 5. Uruguay (27p); 6. Columbia (27p); 7. Bolivia (18p); 8. Peru (16p); 9. Venezuela (16p); 10. Chile (12p).
Bilanţ: 18 7 6 5 19-13 27
Play-off:
Australia - Uruguay 1-0
Uruguay - Australia 3-0

Echipa tip

Carini - Sorondo, Lembo, Montero, Garcia - Rodriguez, Guigou, Dario Silva - Regueiro, Magallanes, Recoba.

SENEGAL

Portari

Kalidou Cissokho	Jeanne d'Arc
Oumar Diallo	Khouŕigba (Maroc)
Tony Mario Sylva	AS Monaco (Franţa)

Fundaşi

Habib Beye	Strasbourg (Franţa)
Aliou Cisse	Paris St. Germain (Franţa)
Ferdinand Coly	Lens (Franţa)
Omar Daf	Sochaux (Franţa)
Lamine Diatta	Rennes (Franţa)

Mijlocaşi

Souleymanne Camara	AS Monaco (Franţa)
Salif Diao	Sedan (Franţa)
Pape Bouba Diop	Lens (Franţa)
Pape Malik Diop	Lorient (Franţa)
Khalilou Fadiga	Auxerre (Franţa)
Arndy Faye	Auxerre (Franţa)
Makhtar N'Diaye	Rennes (Franţa)
Mousa N'Diaye	Sedan (Franţa)
Sylvain N'Diaye	Lille (Franţa)
Alassane N'Dour	St. Etienne (Franţa)
Pape Sarr	Lens (Franţa)

Atacanţi

Henri Camara	Sedan (Franţa)
Elhadji Ousseynou Diouf	Lens (Franţa)
Pape Thiaw	Strasbourg (Franţa)
Amara Traore	Gueugnon (Franţa)

Selecţioner: Rene Girard

Cum s-a calificat:

Locul 1 în grupa C africană.
1-1 (deplasare) şi 3-0 (acasă) cu Algeria;
0-0 (a) şi 0-1 (d) cu Egipt;
0-0 (d) şi 1-0 (a) cu Maroc;
4-0 (a) şi 5-0 (d) cu Namibia;
Clasament: **1. Senegal (15 puncte);** 2. Maroc (15p); 3. Egipt (13p); 4. Algeria (8p); 5. Namibia (2p).
Bilanţ: 8 4 3 1 14-2 15

Echipa tip

Sylva - Daff, Beye, Cisse, S. Camara - Fadiga, Diouf, Traore, Mousa N'Diaye - Thiaw, H. Camara.

Grupa B

Spania
Slovenia
Paraguay
Africa de Sud

O singură favorită, Spania

Teoretic, spaniolii nu ar trebui să aibă probleme cu ieşirea din grupă; Slovenia s-a calificat la baraj, trecând de "tricolorii" noştri după 2-1 şi 1-1, Paraguay a prins şi ea pe ultimele sute de metri "Mondialul" asiatic, în vreme ce Africa de Sud nu este o putere în fotbal, nici chiar pe continentul negru

Programul grupei B

2 iunie	Paraguay - Africa de Sud	10.30	Busan (CdS)
2 iunie	Spania - Slovenia	14.30	Gwangju (CdS)
7 iunie	Spania - Paraguay	12.00	Jeonju (CdS)
8 iunie	Africa de Sud - Slovenia	09.30	Daegu (CdS)
12 iunie	Africa de Sud - Spania	14.30	Daejeon (CdS)
12 iunie	Slovenia - Paraguay	14.30	Seogwipo (CdS)

Spania

Vor confirma ibericii statutul de favoriţi?

Selecţionata pregătită de Jose Antonio Camacho se numără, şi de această dată, printre favoritele la câştigarea Cupei Mondiale din acest an. De acelaşi statut s-au bucurat spaniolii şi la precedentele ediţii, şi de fiecare dată au gafat-o. În ciuda numeroaselor vedete din lot, de fiecare dată Spania a trecut cu brio de faza grupelor, dar a gafat lamentabil la turneele finale, fie că au fost ele europene sau mondiale.

Pentru turneul final asiatic, Camacho a testat aproape 70 de jucători în tentativa de a crea o echipă competitivă, capabilă să atace una dintre medalii. Pe lângă titularii de drept - Raul, Hierro, Canizares, Luis Enrique, Valeron sau Mendieta - selecţionerul ibericilor a adus o serie de jucători folosiţi mai rar sau care nu au mai evoluat sub culorile "naţionalei". Molina a fost scos de pe listă de Ricardo, portarul lui Valladolid, Joaquin, Romero şi Luque sunt şi ei printre noii-veniţi, în schimb fiind uitaţi acasă Etxeberia, Alfonso, Guardiola sau Michel Salgado.

Caseta tehnică — Spania

Portari

Santiago Canizares	Valencia
Iker Casillas	Real Madrid
Ricardo Lopez	Valladolid

Fundaşi

Curro Torres	Valencia
Carles Puyol	Barcelona
Fernando Hierro	Real Madrid
Miguel Angel Nadal	Mallorca
Juanfran	Celta Vigo
Enrique Romero	La Coruna

Mijlocaşi

Joaquin	Betis Sevilla
Gaizka Mendieta	Lazio (Italia)
Ivan Helguera	Real Madrid
David Albeida	Valencia
Ruben Baraja	Valencia
Sergio Gonzales	La Coruna
Carlos Valeron	La Coruna
Javi de Pedro	Real Sociedad
Luis Enrique	Barcelona
Xavi	Barcelona

Atacanţi

Raul Gonzales	Real Madrid
Fernando Morientes	Real Madrid
Diego Tristan	La Coruna
Albert Lugue	Mallorca

Selecţioner: Jose Antonio Camacho

Cum s-a calificat:

Locul 1 în grupa a VII-a europeană
1-1 (deplasare) şi 4-0 (acasă) cu Austria
2-0 (a) şi 1-1 (d) cu Israel
2-1 (d) şi 4-1 (a) cu Bosnia
5-0 (a) şi 2-0 (d) cu Liechtenstein
Clasament: 1. **Spania (20 puncte);** 2. Austria (15p); 3. Israel (12p); 4. Bosnia (8p); 5. Liechtenstein (0p).
Bilanţ: 8 6 2 0 21-4
Golgeteri:
4 goluri - Raul
3 goluri - Hierro, Mendieta.

Echipa tip

Canizares - Puyol, Hierro, Nadal, Juanfran - Mendieta, Baraja, Valeron, Luis Enrique - Raul, Morientes.

Slovenia

Puteam fi noi în locul lor

De când ne-au eliminat, ce-i drept din prostia noastră, nu mai pot să-i sufăr pe sloveni. Dacă este să privesc totuşi obiectiv, şi nu cu sufletul, "norocosul" Katanec a alcătuit o echipă bună, în care se remarcă o serie de jucători capabili să câştige singuri un meci. Zahovici este liderul de necontestat, lângă el mai putându-i aşeza pe Osterci, Acimovici, Ales Ceh, Pavlin, iar lista rămâne deschisă.

Portari

Mladen Dabanovici	Lokeren (Belgia)
Dejan Nemici	FC Bruges (Belgia)
Marko Simeunovici	Maribor Pivovarna Lasko

Fundaşi

Spasoje Bulajici	FC Köln (Germania)
Marinko Galici	Sportline Koper
Aleksander Knavs	FC Kaiserslautern (Germania)
Zeljko Milinovici	JEF United Ichihara (Japonia)
Goran Sankovici	Slavia Praga (Cehia)
Muamer Vugdalici	Maribor Pivovarna Lasko

Mijlocaşi

Milenko Acimovici	Tottenham Hotspur (Anglia)
Ales Ceh	Grazer AK (Austria)
Nastja Ceh	FC Bruges (Belgia)
Sasa Gajser	La Gantoise (Belgia)
Amir Karici	Maribor Pivovarna Lasko
Dzoni Novak	SpVgg Unterhaking (Germania)
Miran Pavlin	FC Porto (Portugalia)
Zoran Pavlovici	FK Austria Memphis (Austria)
Rajko Tavcar	FC Nürnberg (Germania)
Zlatko Zahovici	Benfica Lisabona (Portugalia)

Atacanţi

Sebastjan Cimerotici	US Lecce (Italia)
Milan Osterci	Hapoel Tel Aviv (Israel)
Mladen Rudonja	Porthmouth
Sedaj Tiganj	Olympija Ljubljana

Selecţioner Srecko Katanec.

Cum s-a calificat:

Locul 2 în grupa a 2-a europeană, după Rusia.
2-2 (deplasare) şi 3-0 (acasă) cu Insulele Feroe.
2-1 (d) şi 2-0 (a) cu Luxemburg.
2-2 (a) şi 1-0 (d) cu Elveţia.
1-1 (d) şi 2-1 (a) cu Rusia.
1-1 (a) şi 1-1 (d) cu Iugoslavia.
Clasament: 1. **Rusia (23 puncte)**; 2. Slovenia (20p); 3. Iugoslavia (19p); 4. Elveţia (14p); 5. Insulele Feroe (7p); 6. Luxemburg (0p).
S-a calificat în dauna României în play-off, după 2-1 (acasă) şi 1-1 (deplasare).

Echipa tip

Simeunovici - Karic, Milinovic, Galici, Gnavs - Novak, A. Ceh, Pavlin, Rudonja - Acimovici, Zahovici

Paraguay

Chilavert - omul spectacol

O să urmăresc cu interes meciurile paraguayenilor mai ales că între buturi titular incontestabil este nebunul - la figurat - Jose Luis Chilavert. Cel amintit mai sus face parte din categoria smintiţilor, în care cu brio ocupă un loc important şi Rică Răducanu al nostru, singurul portar surprins în ofsaid, dar şi fostul titular al naţionalei Columbiei, Higuita.

Portari

Jose Luis Chilavert	Strasbourg (Franţa)
Ricardo Tavarelli	Olimpia
Justo Villar	Liberdad

Fundaşi

Francisco Arce	Palmeiras (Brazilia)
Pedro Sarabia	River Plate (Argentina)
Celso Ayala	River Plate (Argentina)
Carlos Gamarra	AEK Atena (Grecia)
Denis Caniza	Santos Laguna (Mexic)
Daniel Sanabria	Liberdad
Julio Caceres	Olimpia

Mijlocaşi

Roberto Acuna	Real Zaragoza (Spania)
Estanislao Struway	Liberdad
Carlos Paredes	FC Porto (Portugalia)
Gustavo Morinigo	Liberdad
Diego Gavilan	Los Tecos (Mexic)
Juan Carlos Franco	Olimpia
Carlos bonet	Liberdad
Guido Alvarenga	Leon (Mexic)

Atacanţi

Jose Cardozo	Toluca (Mexic)
Roşue Santacruz	Bayern München (Germania)
Nelson Cuevas	River Plate (Argentina)
Richart Baez	Olimpia
Jorge Campos	Universidad Catolica (Chile)

Selecţioner Cesare Maldini

Cum s-a calificat:

S-a clasat pe locul 4 în grupa sud-americană, după Argentina, Ecuador şi Brazilia.
0-2 (deplasare) şi 5-1 (acasă) cu Peru.
1-0 (a) şi 1-0 (d) cu Uruguay.
1-3 (d) şi 1-0 (a) cu Chile.
2-1 (a) şi 0-2 (d) cu Brazilia.
0-0 (d) şi 5-1 (a) cu Bolivia.
1-1 (a) şi 2-2 (d) cu Argentina.
2-0 (d) şi 0-4 (a) cu Columbia.
3-0 (a) şi 1-3 (d) cu Venezuela.
3-1 (a) şi 1-2 (d) cu Ecuador.
Clasament: 1. Argentina (43 puncte); 2. Ecuador (31p); 3. Brazilia (30p); 4. **Paraguay (30p);** 5. Uruguay (27p); 6. Columbia (27p); 7. Bolivia (18p); 8. Peru (16p); 9. Venezuela (16p); 10. Chile (12p).
Bilanţ: 18 9 3 6 29-23 30

Echipa tip

Chilavert - Arce, Sarabia, Gamarra, Ayala - Strumway, Paredes, Santacruz, Alvarenga - Cardozo, Jorge Campos.

Africa de Sud

Portari

Andre Arendse	Santos
Calvin Marlin	Ajax Cape Town
Hans Vonk	SC Heerenveen (Olanda)

Fundaşi

Matthew Booth	Sundowns
Bradley Carnell	VfB Stuttgart (Germania)
Pierre Issa	Waltford (Anglia)
Aaron Mokoena	Beerschoot
Thabang Molefe	Jomo Cosmos
Cyril Nzama	Kaizer Chiefs
Lucas Radebe	Leeds United (Anglia)

Mijlocaşi

Delron Buckley	VfL Bochum (Anglia)
Quinton Fortune	Manchester United (Anglia)
Thabo Mngomeni	Orlando Pirates
Bennett Mngumi	Lokomotiv Moscova (Rusia)
Teboho Mokoena	St. Gall (Elveţia)
MacDonald Mukansi	Lokomotiv Sofia (Bulgaria)
Steven Pienaar	Ajax Amsterdam (Olanda)
Jabu Pule	Kaizer Chiefs
McBeth Sibaya	Jomo Cosmos
Sibusiso Zuma	FC Copenhaga (Danemarca)

Atacanţi

Benni McCarthy	FC Porto (Portugalia)
Siyabonga Nomvete	Udinese (Italia)
George Koumantarakis	FC Basel (Elveţia)

Selecţioner: Jomo Sono

Cum s-a calificat:

Locul 1 în grupa E africană
2-0 (deplasare) şi 2-1 (acasă) cu Zimbabwe
1-0 (a) şi 1-1 (d) cu Burkina Faso
2-1 (d) şi 2-0 (a) cu Malawi
Bilanţ: 6 5 1 0 10-3
Clasament: 1. **Africa de Sud (16p)**; 2. Zimbabwe (12p); 3. Guinea (7p); 4. Burkina Faso (5p); 5. Malawi (2p).

Grupa C

Brazilia
Turcia
China
Costa Rica

O grupă grea pentru brazilieni

La o primă vedere, Brazilia ar trebui să se impună categoric în faţa colegelor din această grupă. Personal nu am încredere în selecţia făcută de Luiz Felipe Scolari, care a preferat să ia o grămadă de jucători din campionatul intern lăsându-i pe dinafară pe Romario sau Jardel, astfel încât ţin pumnii Turciei; China, având în vedere că evoluează nu departe de casă, ar putea intra şi ea în cărţi pentru ieşirea din grupe, în vreme ce Costa Rica ar putea fi "buturuga mică"

Programul grupei C

3 iunie	Brazilia - Turcia	12.00	Ulsan (CdS)
4 iunie	China - Costa Rica	09.30	Gwangju (CdS)
8 iunie	Brazilia - China	14.30	Seogwipo (CdS)
9 iunie	Costa Rica - Turcia	12.00	Incheon (CdS)
13 iunie	Costa Rica - Brazilia	09.30	Suwon (CdS)
13 iunie	Turcia - China	09.30	Seul (CdS)

Brazilia

Se mută carnavalul la Yokohama?

Caseta tehnică - Brazilia

Portari

Marcos	Palmeiras
Dida	Corinthians
Rogerio	Sao Paolo

Fundaşi

Lucio	Bayer Leverkusen (Germania)
Roque Junior	AC Milan (Italia)
Anderson Polga	Gremio Porto Alegre
Edmilson	Olympique Lyon (Franţa)
Cafu	AS Roma (Italia)
Belletti	Sao Paolo
Junior	AC Parma (Italia)
Roberto Carlos	Real Madrid (Spania)

Mijlocaşi

Gilberto Silva	Atletico Mineiro
Kleberson	Atletico Paranaense
Emerson	AS Roma (Italia)
Vampeta	Corinthians
Ronaldinho	Paris St. Germain (Franţa)
Juninho Paulista	Flamengo
Kaka	Sao Paolo

Atacanţi

Edilson	Cruzeiro
Denilson	Betis Sevilla (Spania)
Rivaldo	CF Barcelona (Spania)
Luizao	Gremio Porto Alegre
Ronaldo	Internazionale Milano (Italia)

Selecţioner: Luiz Felipe Solari

Cum s-a calificat:

S-a clasat pe locul 3 în grupa sud-americană.

0-0 (deplasare) şi 1-0 (acasă) cu Columbia;
3-2 (a) şi 0-1 (d) cu Ecuador;
1-0 (d) şi 1-1 (a) cu Peru;
1-1 (a) şi 0-1 (d) cu Uruguay;
1-2 (d) şi 2-0 (a) cu Paraguay;
3-1 (a) şi 1-2 (d) cu Argentina;
0-3 (d) şi 2-0 (a) cu Chile;
5-0 (a) şi 1-3 (d) cu Bolivia;
6-0 (d) şi 3-0 (a) cu Venezuela;

Clasament: 1. Argentina (43 puncte); 2. Ecuador (31p); **3. Brazilia (30p);** 4. Paraguay (30p); 5. Uruguay (27p); 6. Columbia (27p); 7. Bolivia (18p); 8. Peru (16p); 9. Venezuela (16p); 10. Chile (12p).

Bilanţ: 18 9 3 6 31-17 30

Echipa tip

Marcos - Belletti, Lucio, Roque Junior, Edmilson, R. Carlos - Emerson, Juninho Paulista, Luizao - Rivaldo, Ronaldo.

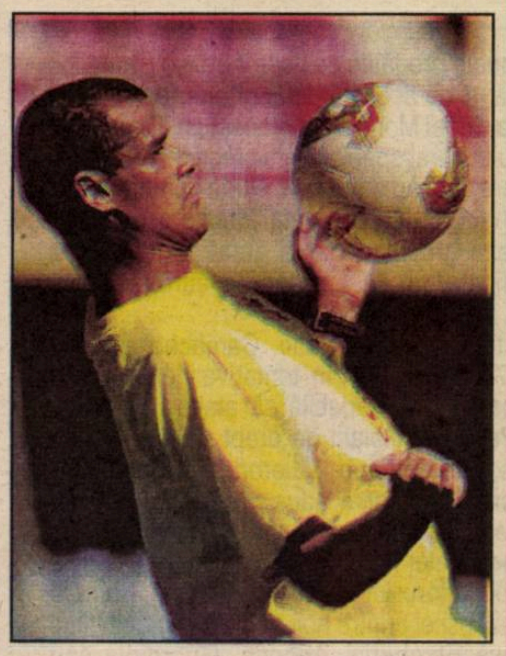

Brazilienii speră să răzbune în Japonia şi Coreea de Sud campania de calificare la acest "Mondial" asiatic nu prea strălucită. Pentru prima dată în Brazilia a tremurat la gândul că ar putea rata participarea la un turneu final mondial, obţinând biletele pentru Asia abia în ultimele două întâlniri ale competiţiei sud-americane.

Surprinde, prin selecţia făcută, antrenorul Luiz Felipe Scolari, care a preferat să nu-i bage în seamă pe Romario, pe Jardel, iar lista rămâne deschisă, preferând să ia în lotul de 23 o serie de jucători care evoluează în campionatul brazilian. Rămâne de văzut dacă a procedat bine sau nu. Cert este că, la nivelul Braziliei, doar calificarea în semifinale ar însemna un eşec, astfel că Scolari&co. nu are decât varianta cuceririi unui nou titlu mondial. Va fi foarte greu, însă brazilienii încearcă să mute pentru o zi, 30 iunie, carnavalul de la Rio... la Yokohama.

Costa Rica

Portari

Erick Lonnis	Saprissa
Alvaro Mesen	Alajuelense
Lester Morgan	Herediano

Fundaşi

Carlos Castro	Alajuelense
Pablo Chincilla	Alajuelense
Jervis Drummond	Saprissa
Luis Antonio Marin	Alajuelense
Gilberto Martinez	Saprissa
Juan Jose Rodriguez	San Carlos
Daniel Vallejo	Herediano
Mauricio Wright	Herediano

Mijlocaşi

Steven Bryce	Alajuelense
Walter Centeno	Saprissa
Rodrigo Cordero	Herediano
Mauricio Solis	Alajuelense

Atacanţi

Rolando Fonseca	Alajuelense
Ronald Gomez	OFI Creta (Grecia)
Hernan Evaristo Medford	Saprissa
Winston Parks	Udinese (Italia)
Wiliam Sunsing	Herediano
Cezar Pablo Wanchope	Manchester City (Anglia)
Wilmer Lopez	Alajuelense
Harold Wallace	Alajuelense

Selecţioner: Alexandre Guimaraes

Cum s-a calificat:

Locul 1 în grupa finală a zonei CONCACAF.
2-2 (acasă)şi 3-2 (deplasare) cu Honduras;
3-0 (a)şi 2-0 (d) cu Trinidad Tobago;
0-1 (d) şi 2-0 (a) cu SUA;
2-1 (d) şo 0-0 (a) cu Mexic;
2-1 (a) şi 1-0 (d) cu Jamaica;
Clasament: **1. Costa Rica (23 puncte);** 2. Mexic (17p); 3. SUA (17p); 4. Honduras (14p); 5. Jamaica (8p); 6. Trinidad Tobago (5p).
Bilanţ: 10 7 2 1 17-7 23

Echipa tip

Lonnis - Marin, Martinez, Castro - Fonseca, Solis, Centeno, Gomez, Wallace - Medford, Parks.

China

Portari

Jiang Jin	Tianjin Taida
Qi An	Dalian Shide
Ou Chuliang	Yunnan Hongta

Fundaşi

Fan Zhiyi	Shanghai Shenhua
Wu Chengying	Shanghai Shenhua
Lu Wei	Shanghai Shenhua
Li Weifeng	Shenzhen Ping'am
Sun Jihai	Manchester City (Anglia)
Yang Pu	Beijing Guo'an
Xu Yunglong	Beijing Guo'an
Zhang Enhua	Dalian Shide
Gao Rao	Shandong Luneng

Mijlocaşi

Li Tie	Liaoning Bodao
Zhao Junzhe	Liaoning Bodao
Li Xiaopeng	Shandong Luneng
Qu Bo	Qingdao Beer
Ma Mingyu	Sichuan Dahe
Shao Jiayi	Beijing Guo'an
Qi Hong	Shanghai Zhongyuan
Yu Genwei	Tianjin Taida

Atacanţi

Hao Haidong	Dalian Shide
Yang Chen	Eintracht Frankfurt (Germania)
Su Maozhen	Shandong Luneng.

Selecţioner, Bora Milutinovici

Cum s-a calificat:

Locul 1 în grupa a 9-a a primei faze preliminare asiatice.
10-1 (acasă) şi 1-0 (deplasare) cu Maldive;
4-0 (d) şi 3-1 (a) cu Cambodgia;
5-1 (a) şi 2-0 (d) cu Indonezia.
Clasament: **1. China (18 puncte);** 2. Indonezia (12p); 3. Maldive (4p); 4. Cambodgia (1p).
Locul 1 în grupa B a celei de-a doua faze preliminare.
3-0 (acasă) şi 1-0 (deplasare) cu Emiratele Arabe Unite;
2-0 (d) şi 1-0 (a) cu Oman;
1-1 (d) şi 3-0 (a) cu Qatar;
2-0 (a) şi 0-1 (d) cu Uzbechistan.
Clasament: **1. China (19 puncte);** 2. Emiratele Arabe Unite (11p); 3. Uzbechistan (10p); 4. Qatar (9p); 5. Oman (6p).
Bilanţ: 14 12 1 1 38-5

Turcia

"Otomanii" pot pune probleme Braziliei

Caseta tehnică - Turcia

Portari

Rustu Recber	Fenerbahce
Zafer Ozgultekin	MKE Ankaragucu
Omer Catkic	Gaziantepspor

Fundaşi

Bulent Korkmaz	Galatasaray
Ergun Penbe	Galatasaray
Emre Asik	Galatasaray
Umit Ozat	Fenerbahce
Fatih Akyel	Fenerbahce
Hakan Unsal	Blackburn Rovers (Anglia)
Alpay Ozalan	Aston Villa (Anglia)

Mijlocaşi

Arif Erdem	Galatasaray
Abdullah Ercan	Fenerbahce
Tayfur Havutcu	Beşiktaş
Umit Davala	AC Milan (Italia)
Yildiray Basturk	Bayer Leverkusen (Germania)
Tugay Kerimoglu	Blackburn Rovers (Anglia)
Emre Belozoglu	Inter Milan (Italia)
Okan Buruk	Inter Milan (Italia)
Mustafa Izzet	Leicester City (Anglia)

Atacanţi

Hasan Sas	Galatasaray
Ilhan Mansiz	Beşiktaş
Hakan Sukur	AC Parma (Italia)
Nihat Kahveci	Real Sociedad (Spania)

Selecţioner: Senol Gunes

Cum s-a calificat

Locul 2 în grupa a 4-a europeană.
2-0 (acasă) şi 3-0 (deplasare) cu Moldova;
1-1 (d) şi 1-2 (a) cu Suedia;
1-0 (d) şi 3-0 (a) cu Azerbaidjan;
1-1 (a) şi 1-0 (d) cu Slovacia;
2-1 (d) şi 3-3 (a) cu Macedonia;
Clasament final: 1. Suedia (26 puncte); **2. Turcia (21p);** 3. Slovacia (17p); 4. Macedonia (7p); 5. Moldova (6p); 6. Azerbaidjan (5p).
Bilanţ: 10 6 3 1 18-8 21

Baraj:

Austria - Turcia 0-1
Turcia - Austria 5-0.

Echipa tip

Rustu - Umit Davala, Ercan, Ozat, Alpay - Emre Asik, Okan Buruk, tugay, Basturk - Hasan Saş, Hakan Sukur.

Dintre celelalte trei formaţii din grupă, doar Turcia ar putea pute probleme serioase Braziliei. Turcii au făcut mari progrese în fotbal în ultimii 10-15 ani, "naţionala" lor devenind din ciuca bătăilor o echipă care a ţinut în şah multe formaţii.

Şi la nivel de formaţii de club Turcia a făcut progrese enorme. Galatasaray a cucerit Cupa UEFA şi Supercupa Europei, iar în ultima ediţie a Ligii Campionilor a pătruns până în faza a doua a grupelor. Galata dă 6 jucători la lot care, alături de Umit Duvala, Hakan Unsal, Hakan Sukur sau Basturk, fotbalişti care evoluează în campionate puternice din Europa, alcătuiesc un team puternic.

Grupa D

Portugalia
Coreea de Sud
Polonia
SUA

"Carierei mele îi lipseşte ceva"

Fără doar şi poate, despre actuala echipă a Portugaliei se poate spune că este cea a generaţiei lui Luis Figo, la fel cum, cu ani în urmă, a fost a lui Eusebio. "Carierei mele îi lipseşte ceva, un titlu important", avea să spună jucătorul lui Real Madrid imediat după cucerirea Ligii Campionilor, pe 15 mai. Era vorba despre Cupa Mondială

Programul grupei D

4 iunie	Coreea de Sud - Polonia	14.30	Busan (CdS)
5 iunie	SUA - Portugalia	12.00	Suwon (CdS)
10 iunie	Coreea de Sud - SUA	09.30	Daegu (Cds)
10 iunie	Portugalia - Polonia	14.30	Jeonju (CdS)
14 iunie	Portugalia - Coreea de Sud	14.30	Inkeon (CdS)
14 iunie	Polonia - SUA	14.30	Daejeon (CdS)

Portugalia

"Generaţia de Aur"

Luis Figo, Joao Pinto, Rui Costa, Abel Xavier, Fernando Couto, Paulo Bento, sunt doar câteva nume sonore din lotul pe care selecţionerul Antonio Olivieira l-a convocat pentru "Mondialul" asiatic. Semifinalistă la Campionatul European din anul 2000, "naţionala" portugheză vrea să impresioneze în Coreea de Sud şi Japonia nu atât prin jocul său cât prin rezultatele obţinute. Ar fi o ultimă şansă pentru Luis Figo&comp, "Generaţia de Aur" a Portugaliei, de a intra în posesia titlului mondial. "Carierei mele îi lipseşte ceva, un titlu important", afirma vedeta Realului după câştigarea Ligii Campionilor, pe 15 mai. "30 iunie ar fi cea mai nimerită dată pentru a-mi îndeplini acest vis", a mai afirmat Figo. La acea dată este programată finala ediţiei din acest an a Cupei Mondiale, la Yokohama.

Să nu uităm că, într-o grupă preliminară de 6 extrem de dificilă, portughezii au obţinut "laurii" şi, împreună cu surprinzătoarea selecţionată a Irlandei, au reuşit să lase acasă Olanda, una dintre formaţiile care erau văzute favorite la titlul mondial înainte de începerea preliminariilor.

Caseta tehnică — Portugalia

Portari

Ricardo Pereira	Boavista Porto
Viitor Baia	FC Porto
Nelson Pereira	Sporting Lisabona

Fundaşi

Jorge Costa	Charlton (Anglia)
Abel Xavier	Liverpool (Anglia)
Jorge Andrade	FC Porto
Fernando Couto	Lazio (Italia)
Beto Severo	Sporting Lisabona
Rui Jorge	Sporting Lisabona
Nuno Frechaut	Boavista Porto
Marco Caneira	Benfica Lisabona

Mijlocaşi

Luis Figo	Real Madrid (Spania)
Sergio Conceicao	Internazionale (Italia)
Rui Costa	AC Milan (Italia)
Paulo Bento	Sporting Lisabona
Paulo Sousa	Espanol Barcelona (Spania)
Pedro Barbosa	Sporting Lisabona
Armando Petit	Boavista Porto
Daniel Kenedy	Maritimo Funchal
Nuno Capucho	FC Porto

Atacanţi

Joao Pinto	Sporting Lisabona
Pauleta	Bordeaux (Franţa)
Nuno Gomes	Fiorentina (Italia)

Selecţioner: Antonio Oliveira

Cum s-a calificat:

Locul 1 în grupa a 2-a europeană
1-1 (acasă) şi 1-1 (deplasare) cu Irlanda
2-2 (a) şi 2-0 (d) cu Olanda
5-0 (a) şi 3-1 (d) cu Estonia
3-0 (a) şi 7-1 (d) cu Andorra
4-0 (a) şi 3-1 (d) cu Cipru

Clasament: 1. Portugalia (24 puncte); 2. Irlanda (24p); 3. Olanda (20p); 4. Estonia (8p); 5. Cipru (8p); 6. Andorra (0p).

Bilanţ: 10 6 3 1 19-12

Golgeteri:

8 goluri: Pauleta;
7 goluri: Nuno Gomes;
6 goluri: Figo.

Echipa tip: Ricardo - Abel Xavier, Couto, Jorge Costa, Rui Jorge - Figo, Paulo Bento, Rui Costa, Sergio Conceicao - Nuno Gomes, Joao Pinto.

Coreea de Sud

Atuul de a fi gazdă

Reprezentativa Coreei de Sud are ca principal atuu faptul că este ţară co-organizatoare. În plus, selecţionerul Guus Hiddink a împletit experienţa sa cu capacitatea de efort şi de adaptarea extrem de uşoară la cerinţele sale a coreenilor.

Cu excepţia vârfurilor Ahn Jung-hwan, care evoluează în II Calcio, la Perugia, şi a lui Seol Ki-hyeon de la Anderlecht Bruxelles, jucătorii din lotul de 23 evoluează în campionatele Japoniei şi Coreei de Sud. Cine a văzut cum se joacă pe acolo şi-au dat seama că selecţionata Coreei de Sud nu este deloc de neluat în seamă. "Coreenii, asiaticii în general, fac o pregătire extrem de aspră", avea să afirme unul dintre jucătorii români care a evoluat în campionatul sud-coreean, la revenirea în ţară.

Portari

Lee Woon-jae	Suwon Blue Wings
Kim Byung-ji	Pohang Steelers
Choi Eun-song	Taejon Citizen

Fundaşi

Kim Tae-young	Chunnam Dragons
Lee Min-sung	Pusan Icons
Yoo Sang-chul	Kashiwa Reysol
Choi Jin-cheol	Chonbuk Motors
Hong Myung-bo	Pohang Steelers

Mijlocaşi

Song Chong-gug	Pusan Icons
Choi Sung-yong	Suwon Blue Wings
Lee Eul-yong	Bucheon
Park Ji-sung	Kyoto Purple Sanga
Kim Nam-il	Chunnam Dragons
Lee Young-pyo	Anyang Cheetahs
Hyun Young-min	Ulsan Tigers
Lee Chung-soo	Ulsan Tigers
Choi Tai-uk	Anyang Cheetah

Atacanţi

Ahn Jung-hwan	Perugia (Italia)
Yoon Jung-hwan	Cerezo Osaka
Hwang Sun-hong	Kashiwa Reysol
Choi Yong-soo	JEF United Ichihara
Cha Doo-ri	Koreea University
Seoi Ki-hyeon	Anderlecht (Belgia)

Selecţioner: Guus Hiddink

Cum s-a calificat.

Din oficiu, ca ţară organizatoare.
Bilanţ amicale: 26 9 9 8 28-32
Golgeter:
8 goluri - Choi Yong-soo

Echipa tip

Kim Byung-ji - Kim Tae-young, Yoo Sang-chui, Choi Jin-cheol - Song Chong-gug, Kim Nam-il, Park Ji-sung, Lee Eul-yong - Lee Chung-soo, Ahn Jung-hwan, Choi Yong-soo.

SUA

O echipă de necunoscuţi

Aparent, selecţionata Statelor Unite ale Americii este una fără nume sonore, cu mici excepţii. În categoria ultimelor intră portarul Kasey Keller de la Tottenham, fundaşii Hejduk (Bayer Leverkusen) sau Sanneh (Nürnberg), precum şi O'Brien (Ajax Amsterdam) şi Stewart de la NAC Breda. Ultimul este golgeterul reprezentativei Statelor Unite în preliminarii, cu 8 reuşite.

Portari

Brad Friedel	Blackburn (Anglia)
Kasey Keller	Tottenham (Anglia)
Tony Meola	Kansas City Wizards

Fundaşi

Jeff Agoos	San Jose Earthquakes
Gregg Berhalter	Crystal Palace
Frankie Hejduk	Bayer Leverkusen
Carlos Llamosa	New England Revolution
Pablo Mastroeni	Colorado Rapids
Eddie Pope	DC United
David Regis	Metz (Franţa)
Tony Sanneh	Nurnberg (Germania)

Mijlocaşi

Damarcus Beasley	Chicago Fire
Landon Donovan	San Jose Earthquakes
Cobi Jones	Los Angeles Galaxy
Eddie Lewis	Fulham (Anglia)
John O'Brien	Ajax Amsterdam (Olanda)
Claudio Reyna	Sunderland (Anglia)
Earnie Stewart	NAC Breda (Polonia)

Atacanţi

Clint Mathis	New York MetroStars
Brian McBride	Columbus McBride
Joe-Max Moore	Everton (Anglia)
Josh Wolff	Chicago Fire

Selecţioner: Bruce Arena

Cum s-a calificat:

A câştigat grupa semifinală E a zonei CONCACAF.
1-0 (acasă) şi 1-1 (deplasare) cu Guatemala
7-0 (a) şi 4-0 (d) cu Barbados
0-0 (a) şi 1-2 (d) cu Costa Rica
Locul 2 în grupa finală a zonei CONCACAF
2-0 (a) şi 0-1 (d) cu Mexic
2-3 (a) şi 2-1 (d) cu Honduras
1-0 (a) şi 0-2 (d) cu Costa Rica
2-1 (a) şi 0-0 (d) cu Jamaica
2-0 9a) şi 0-0 (d) cu Trinidad Tobago
Bilanţ general: 16 9 3 4 25-11
Golgeteri:
8 goluri - Stewart
4 goluri - Moore

Echipa tip

Keller - Sanneh, Agoos, Pope, Regis - Hejduk, Reyna, Donovan, Lewis - Stewart, Mathis.

Polonia

Cu Olisadebe la înaintare

Selecţionata Poloniei a cam lăsat de dorit în ultima vreme, până la naturalizarea nigerianului Emmanuel Olisadebe. Odată titularizat în atacul "naţionalei" lui Jerzy Engel, jucătorul care în prezent evoluează pentru formaţia elenă Panathinaikos a început să marcheze aproape meci de meci. În preliminarii, 8 din cele 21 de goluri ale reprezentativei Poloniei au fost reuşite de "pata de culoare".

Printre piesele cu greutate din lotul deplasat de Engel la "Mondialul" asiatic se mai numără portarul Dudek (Liverpool), precum şi cuplul de fundaşi centrali care evoluează împreună în campionatul Germaniei, la Schalke 04, alcătuit din Hajto şi Waldoch.

Portari

Jerzy Dudek	Liverpool (Anglia)
Radoslaw Majdan	Goztepe (Turcia)
Adam Matysek	RKS Radomsko

Fundaşi

Michal Zewiakow	Mouscron (Belgia)
Marek Kozminski	Ancona (Italia)
Tomasz Waldoch	Schalke 04 (Germania)
Jacek Zielinski	Legia Varşovia
Jacek Bak	Lens (Franţa)
Tomasz Hajto	Schalke 04 (Germania)
Tomasz Klos	Kaiserslautern (Germania)
Arkadiusz Glowack	Wisla Cracovia

Mijlocaşi

Tomasz Rzasa	Feyenoord (Olanda)
Jacek Krzynowek	Nurnberg (Germania)
Radoslaw Kaluzny	Energie Cottbus (Germania)
Arkadius Bak	Widzew Lodz
Piotr Swierczewski	Marseille (Franţa)
Bartosz Karwan	Legia Varşovia
Maciej Murawski	Legia Varşovia
Pawel Sibik	Odra Wodislaw

Atacanţi

Emmanuel Olisadebe	Panathinaikos Atena (Grecia)
Pawel Kryszalowicz	Eintracht Frankfurt (Germania)
Maciej Zurawski	Wisla Cracovia
Marcin Zewlakow	Mouscron (Belgia)
Cezary Kucharski	Legia Varşovia

Selecţioner: Jerzy Engel

Cum s-a calificat:

Locul 1 în grupa a 5-a europeană.
1-1 (acasă) şi 3-1 (deplasare) cu Ucraina
3-1 (a) şi 1-4 (d) cu Belarus
0-0 (a) şi 2-1 (d) cu Ţara Galilor
3-0 (a) şi 3-2 (d) cu Norvegia
4-0 (a) şi 1-1 (d) cu Armenia

Clasament: 1. Polonia (21 puncte); 2. Ucraina (17p); 3. Belarus (15p); 4. Norvegia (10p); 5. Ţara Galilor (9p); 6. Armenia (5p).

Bilanţ: 10 6 3 1 21-11

Golgeteri:

8 goluri - Olisadebe
5 goluri - Kaluzny
3 goluri - M. Zewlakov.

Echipa tip

Dudek - Klos, Hajto, Waldoch, Michal Zewlakow - Kozminski, Kaluzny, Swierczewski, Krzynowek - Olisadebe, Kryszalowicz.

Grupa E

Germania
Arabia Saudită
Irlanda
Camerun

Germania şi Camerun au prima şansă

De departe, în grupa E lupta pentu supremaţie se va da între Germania şi câştigătoarea Cupei Africii pe Naţiuni, Camerun. Cum din exprerienţa altor turnee finale s-a putut vedea că, de obicei, nemţii încep totdeauna mai greu, e de aşteptat ca selecţionata africană să se califice mai departe de pe primul loc, cu Germania... în coaste.

Programul grupei E

1 iunie	Irlanda - Camerun	09.30	Niigata (J)
1 iunie	Germania - Arabia Saudită	14.30	Sapporo (J)
5 iunie	Germania - Irlanda	14.30	Ibaraki (J)
6 iunie	Camerun - Arabia Saudită	12.00	Saitama (J)
11 iunie	Arabia saudită - Irlanda	14.30	Yokohama (J)
11 iunie	Camerun - Germania	14.30	Shizuoka (J)

Germania

Nemţii trebuie să se roage

Caseta tehnică — Germania

Portari

Hans Jorg Butt	Bayer Leverkusen
Oliver Kahn	Bayern München
Jens Lehmann	Borussia Dortmund

Fundaşi

Jorg Heinrich	Borussia Dortmund
Sebastian Kehl	Borussia Dortmund
Thomas Linke	Bayern München
Christoph Metzelder	Borussia Dortmund
Marko Rehmer	Hertha Berlin
Chrisitan Worms	Borussia Dortmund
Christian Ziege	Tottenham Hotspur (Anglia)

Mijlocaşi

Michael Ballack	Bayer Leverkusen
Sebastian Deisler	Hertha Berlin
Torsten Frings	Werder Bremen
Dietmar Hamann	FC Liverpool (Anglia)
Jens Jeremies	Bayern München
Carsten Ramelow	Bayer Leverkusen
Bernd Schneider	Bayer Leverkusen

Atacanţi

Gerard Asamoah	Schalke 04
Oliver Bierhoff	AS Monaco (Franţa)
Marco Bode	Werder Bremen
Carsten Janker	Bayern München
Miroslav Klose	FC Kaiserslautern
Oliver Neuville	Bayer Leverkusen

Selecţioner: Rudi Voller

Cum s-a calificat:

Locul 2 în grupa a 9-a europeană.
1-0 (deplasare) şi 1-5 (acasă) cu Anglia;
2-2 (d) şi 0-0 (a) cu Finlanda;
2-0 (a) şi 4-2 (d) cu Grecia;
2-1 (a) şi 2-0 (d) cu Albania.
Clasament: **1. Anglia (17 puncte);** 2. Germania (17p); 3. Finlanda (13p); 4. Grecia (7p); 5. Albania (3p).
Baraj: Ucraina - Germania 1-1.
Germania - Ucraina 4-1.
Bilanţ: 10 6 3 1 19-12
Golgeteri:
6 goluri - Ballack;
3 goluri - Rehmer.

Echipa tip

Kahn - Rehmer, Ramelow, Worns - B. Schneider, Deisler, Hamann, Ballack, Ziege - Neuville, Klose.

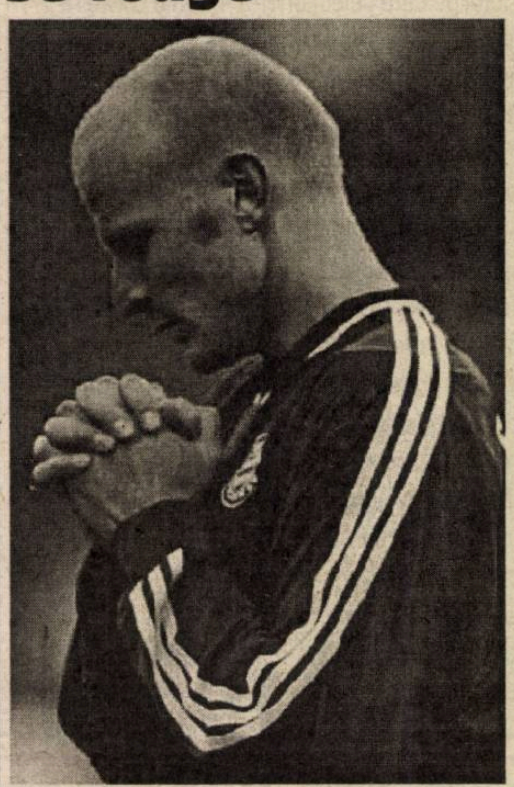

Jucătorii lui Voller nu prea pot spune că au avut noroc la tragerea la sorţi din luna decembrie a anului trecut. Germanii vor încerca să obţină calificarea dintr-o grupă în care dau piept cu deţinătoarea titlului suprema african în întrecerea pe naţiuni, Camerun, dar şi cu alte două reprezentative pe cât de necunoscute pe atât de imprevizibile. Arabia Saudită şi Irladna sunt două team-uri capabile să ofere oricând mari surprize. În plus, este cunoscut faptul că, de obicei nemţii îşi intră în mână mai greu la turneele finale, astfel că o rugăciune, cum face şi Carsten Janker (foto) n-ar strica...

ARABIA SAUDITĂ

Portari:

Mohammad Al-Deayea	(Al-Hilal)
Mohammad Babakar Al-Khojali	(Al-Nasr)
Mabrouk Zaid	(Al-Ittihad)

Fundaşi:

Abdallah Sulaimane	(Al-Hilal)
Redah Taqer Fallatah	(Al-Shabab)
Fawzi Al-Shehri	(Al-Ahli)
Mohsen Al-Harethi	(Al-Nasr)
Ahmed Al-Dokhi Al-Dossari	(Al-Hilal)
Mohamed Ashleya Al-Johani	(Al-Ahli)
Mansour Al-Thaqafi	(Al-Nasr)
Hussein Abel Ghani Al-Solaimani	(Al-Ahli)

Mijlocaşi:

Khamis Al-Ouairan Al-Dossari	(Al-Ittihad)
Abdallah Al-Waked	(Al-Shabab)
Mohamed Nour Al-Hossawi	(Al-Ittihad)
Nawaf Al-Temyat	(Al-Hilal)
Abdel Aziz Al-Khathran	(Al-Shabab)
Omar Al-Gamedi	(Al-Hilal)
Mohammad Al-Shalhoub	(Al-Hilal)

Atacanţi:

Sami Al-Jaber	(Al-Hilal)
Al-Hassan Al-Yami	(Al-Ittihad)
Abdallah Al-Jamaan Al-Dossari	(Al-Hilal)
Obeid Al-Dossari	(Al-Ahli)
Ibrahim Suwayed Al-Shahrani	(Al-Ahli)

Selecţioner: Nasser Al-Johar

Cum s-a calificat:

Locul 1 în cea de-a 10-a grupă preliminară a întrecerii asiatice.
6-0 (acasă) şi 6-0 (deplasare) cu Mongolia;
5-0 (a) şi 4-0 (d) cu Vietnam;
6-0 (a) şi 3-0 (d) cu Bangladesh;
Clasament: **1. Arabia Saudită (18 puncte);** 2. Vietnam (10p); 3. Bangladesh (5p); 4. Mongolia (1p).
Locul 1 în grupa A a fazei a doua a întrecerii asiatice.
0-2 (deplasare) şi 2-2 (acasă) cu Iran;
1-0 (a) şi 2-1 (d) cu Irak;
3-1 (d) şi 4-1 (a) cu Thailanda;
4-0 (d) şi 1-1 (a) cu Bahrain;
Clasament: **1. Arabia saudită (17 puncte);** 2. Iran (15p); 3. Bahrain (10p); 4. Irak (7p); 5. Thainlanda (4p).
Bilanţ: 14 11 2 1 47-8 35.

IRLANDA

Portari:

Shay Given	(Newcastle United)
Dean Kiely	(Charlton Athletic)
Alan Kelly	(Blackburn Rovers)

Fundaşi:

Steve Staunton	(Aston Villa)
Steve Finan	(Fulham)
Kenny Cunningham	(Wimbledon)
Gary Breen	(Coventry City)
Ian Harte	(Leeds United)
Gary Kelly	(Leeds United)
Richard Dunne	(Manchester City)
Andy O'Brien	(Newcastle United)

Mijlocaşi:

Jason McAteer	(Sunderland)
Roy Keane	(Manchester United)
Mark Kinsella	(Charlton Athletic)
Matt Holland	(Ipswich Town)
Kevin Kilbane	(Sunderland)
Steven Reid	(Millwall)
Lee Carsley	(Everton)

Atacanţi

Robbie Keane	(Leeds United)
Niall Quinn	(Sunderland)
Clinton Morrison	(Crystal Palace)
Damien Duff	(Blackburn Rovers)
David Connelly	(Wimbledon)

Selecţioner: Mick McCarthy

Cum s-a calificat:

Locul 2 în grupa a 2-a europeană.
2-2 (deplasare) şi 1-0 (a) cu Olanda;
1-1 (d) şi 1-1 (a) cu Portugalia;
2-0 (a) şi 2-0 (d) cu Estonia;
4-0 (d) şi 4-0 (a) cu Cipru;
3-0 (d) şi 3-1 (a) cu Andorra;
Clasament: **1. Portugalia (24 puncte);** 2. Irlanda (24p); 3. Olanda (20p); Estonia (8p); 5. Cipru (8p); 6. Andorra (1p).
Bilanţ: 10 7 3 0 25-4 24
Este singura formaţie care s-a calificat direct de pe locul 2 al unei grupe europene, datorită celui mai bun punctaj.

Camerun

"Leii" nu se mulţumesc doar cu prezenţa

Caseta tehnică — Camerun

Portari

Alioum Boukar	Samsunspor (Turcia)
Jacques Songo'o	FC Metz (Franţa)
Carlos Karemi	Juventus (Italia)

Fundaşi

Geremi Njitap	Real Madrid (Spania)
Rigobert Song	FC Köln (Germania)
Raymond Kalla	Extremadura (Spania)
Pierre Wome	Bologna (Italia)
Lucien Mettono	Manchester City (Anglia)
Pierre Njanka	Strasbourg (Franţa)
Jean Dika Dika	Uniao de Lamas (Portugalia)
Jerry Tchuisse	Spartak Moscova (Rusia)

Mijlocaşi

Bill Tchato	Montpellier (Franţa)
Nicolas Alnoudji	Rizespor (Turcia)
Eric Djemba Djemba	Nantes (Franţa)
Marc Vivien Foe	Lyon (Franţa)
Lauren Etame	Arsenal (Anglia)
Joseph Ndo	Al Kahalees (Arabia Saudită)
Daniel Kome	Numancia (Spania)
Salomon Olembe	Marseille (Franţa)
Joel Epalle	Panahaiki (Grecia)
Modeste Mbami	Sedan (Franţa)
Guy Feutchine	PAOK Salonic (Grecia)

Atacanţi

Samuel Eto'o	Mallorca (Spania)
Patrick Mboma	AC Parma (Italia)
Pius Ndiefi	Sedan (Franţa)
Patrick Suffo	Sheffield United (Anglia)
Francis Kioyo	Gunerfield (Germania)
Joseph Desire Job	FC Metz (Franţa)
Bernard Tchoutang	Roda Kerkrade (Olanda)

Selecţioner: Winfried Schafer

Cum s-a calificat:

Locul 1 în grupa A africană.
3-0 (acasă) şi 0-2 (deplasare) cu Angola;
1-0 (a) şi 2-2 (d) cu Zambia;
2-0 (a) şi 2-0 (d) cu Togo;
3-0 (d) şi 1-0 (a) cu Libia.
Clasament: **1. Camerun (19 puncte);** 2. Angola (13p); 3. Zambia (11p); 4. Togo (9p); 5. Libia (2p).
Bilanţ: 8 6 1 1 14-4

Golgeter:

4 goluri - Mboma.

Echipa tip

Alioum - Geremi, Song, Kalla, Wome - Lauren, Foe, Tchato, Olembe - Eto'o, Mboma.

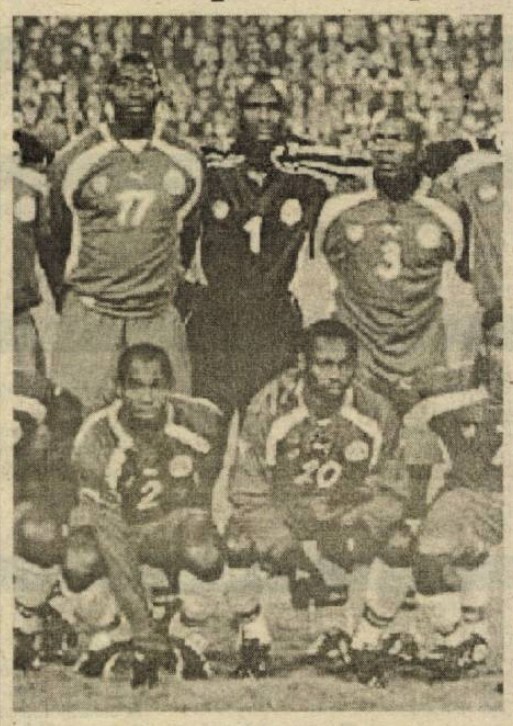

După ce au intrat în posesia Cupei Africii pe Naţiuni, camerunezii vin la "Mondialul" asiatic nu doar pentru a face figuraţie. Africanii nici nu-şi închipuie că nu vor trece de faza grupelor, iar dacă vor ajunge până în sferturi ar fi numai bine. Firesţe că, în caz că se poate mai mult, camerunezii nu se vor culca pe-o ureche. Dată fiind valoarea în continuă creştere a fotbalului african, înclin să cred că selecţionata Camerunului va fi surpriza Campionatului Mondial din Coreea de Sud şi Japonia.

Grupa F
Argentina
Nigeria
Anglia
Suedia

Oricine poate merge mai departe

Sorţii au vrut ca Argentina, Nigeria, Anglia şi Suedia să facă parte din aceeaşi grupă; teoretic, fiecare dintre cele 4 poate obţine calificarea în optimile de finală; Argentina e Argentina şi nu mai are nevoie de prezentare; Nigeria are un lot alcătuit în majoritate din jucători care evoluează în campionate puternice din Europa, reuniţi sub bagheta magică a lui Onigbinde; Anglia are orgoliul rănit după ultimele turnee finale şi mondiale, şi promite că va face tot posibilul să câştige primul titlu mare din istorie; în fine, Suedia vine la "mondialul" asiatic cu performanţa din 1994 - "bronz" mondial - în gând. Cine va avea câştig de cauză?

Programul grupei F

2 iunie	Argentina - Nigeria	08.30	Ibaraki(J)
2 iunie	Anglia - Suedia	12.30	Saitama (J)
7 iunie	Suedia - Nigeria	09.30	Kobe (J)
7 iunie	Argentina - Anglia	14.30	Sapporo (J)
12 iunie	Suedia - Argentina	09.30	Miyagi (J)
12 iunie	Nigeria - Anglia	09.30	Osaka (J)

Argentina

Bielsa l-a lăsat acasă pe Saviola

Caseta tehnică — Argentina

Portari

German Burgos	Athletico Madrid (Spania)
Pablo Cavallero	Celta Vigo (Spania)
Roberto Bonano	CF Barcelona (Spania)

Fundaşi

Robert Ayala	Valencia (Spania)
Mauricio Pochettino	Paris St. Germain (Franţa)
Walter Samuel	AS Roma (Italia)
Jose Chamot	AC Milan (Italia)
Diego Placente	Bayer Leverkusen (Germania)

Mijlocaşi

Javier Zanetti	Inter Milano (Italia)
Diego Simeone	Lazio (Italia)
Mattias Almeyda	Parma (Italia)
Pablo Aimar	Valencia (Spania)
Kily Gonzales	Valencia (Spania)
Gustavo Lopez	Celta Vigo (Spania)
Juan Sebastian Veron	Manchester United (Anglia)
Marcelo Gallardo	AS Monaco (Franţa)
Juan Pablo Sorin	Cruzeiro (Brazilia)
Claudio Husain	River Plate

Atacanţi

Gabriel Batistuta	AS Roma (Italia)
Hernan Crespo	Lazio (Italia)
Claudio Lopez	Lazio (Italia)
Claudio Caniggia	Glasgow Rangers (Scoţia)
Ariel Ortega	River Plate

Selecţioner: Marcelo Bielsa

Cum s-a calificat:

Locul 1 în grupa sud-americană.
4-1 (acasă) şi 2-0 (deplasare) cu Chile
5-0 (a) şi 4-0 (d) cu Venezuela
1-0 (a) şi 3-3 (d) cu Bolivia
3-0 (a) şi 3-1 (d) cu Columbia
2-0 (a) şi 2-0 (d) cu Ecuador
2-1 (a) şi 1-3 (d) cu Brazilia
1-1 (a) şi 2-2 (d) cu Paraguay
2-0 (a) şi 2-1 (d) cu Peru
2-1 (a) şi 1-1 (d) cu Uruguay
Clasament: **1. Argentina (43 puncte);** 2. Ecuador (31p); 3. Brazilia (30p); 4. Paraguay (30p); 5. Uruguay (27p); 6. Columbia (27p); 7. Bolivia (18p); 8. Peru (16p); 9. Venezuela (16p); 10. Chile (12p).
Bilanţ: 18 13 4 1 42-15
Golgeteri:
9 goluri - Crespo
5 goluri - Batistuta, C. Lopez, Veron.

Echipa tip

Cavallero - Ayala, Pochettino, Samuel, Sorin - Zanetti, Veron, Almeyda, Kily Gonzales - Crespo, C. Lopez.

Selecţionerul argentinian Marcelo Bielsa a avut o misiune extrem de dificilă pentru a alege doar 23 de fotbalişti din zecile pe care i-a avut în vedere pentru "Mondialul" din Coreea de Sud şi Japonia. Surprinde însă convocarea blondului Claudio Caniggia, ajuns la apusul carieirei - are 35 de ani - şi neconvocarea lui Saviola de la CF Barcelona, sau a lui Riquelme, un alt talent precoce, urmaşul lui Diego Armando Maradona la Boca Juniors. Lipsesc din rândul convocaţilor, de asemenea, Vivas (Internazionale Milano), grav accidentat în luna februarie la genunchi, şi Cruz (Bologna). În cazul ultimului, probabil că ar fi frecat banca de rezerve, fiind extrem de greu să-ţi faci loc în linia de atac a Argentinei când sunt selecţionaţi Batistuta, Crespo, Ortega, Lopez sau chiar Caniggia.

Suedia

Portari

Magnus Hedman	Coventry (Anglia)
Magnus Kihlstetd	FC Copenhaga (Danemarca)
Andreas Isaksson	Djurgaarden

Fundaşi

Olof Mellberg	Aston Villa (Anglia)
Patrik Andersson	CF Barcelona (Spania)
Johan Mjallby	Celtic Glasgow (Scoţia)
Michael Svensson	Troyes (Franţa)
Tomas Antonelius	FC Copenhaga (Danemarca)
Erik Edman	Hereenveen (Olanda)
Andreas Jakobsson	Hansa Rostock (Germania)
Teddy Lucici	AIK Stockholm

Mijlocaşi

Tobias Linderoth	Everton (Anglia)
Niclas Alexandersson	Everton (Anglia)
Anders Svensson	Southcampton (Anglia)
Fredrik Ljungberg	Arsenal (Anglia)
Magnus Svensson	Brondby (Danemarca)
Mattias Jonsson	Brondby (Danemarca)
Pontus Farnerud	AS Monaco (Franţa)
Daniel Andersson	Venezia (Italia)

Atacanţi

Marcus Allback	Heerenveen (Olanda)
Henrik Larsson	Celtic Glasgow (Scoţia)
Zlatan Ibrahimovici	Ajax Amsterdam (Olanda)
Andreas Andersson	AIK Stockholm

Selecţioneri: Tommy Soderberg, Lars Lagerback

Cum s-a calificat:

Locul 1 în grupa a 4-a europeană.
1-1 (acasă) şi 2-1 (deplasare) cu Turcia
0-0 (d) şi 2-0 (a) cu Slovacia
1-0 (a) şi 2-1 (d) cu Macedonia
2-0 (d) şi 6-0 (d) cu Moldova
1-0 (d) şi 3-0 (a) cu Azerbaidjan
Clasament: **1. Suedia (26 puncte);** 2. Turcia (21p); 3. Slovacia (17p); 4. Macedonia (7p); 5. Moldova (6p); 6. Azerbaidjan (5p).
Bilanţ: 10 8 2 0 20-3
Golgeteri:
8 goluri - H. Larsson
5 goluri - Allback

Echipa tip

Hedman - Mellberg, P. Andersson, Lucici, Mjallby - Alexandersson, A. Svensson, D. Andersson, Ljungberg - H. Larsson, Allback.

Nigeria

Portari

Ike Shorunmu	Lausanne Sports (Elveţia)
Vincent Enyeama	Enyimba
Austin Ejide	Gabros

Fundaşi

Taribo West	fără echipă
Joseph Yobo	Olympique Marseille (Franţa)
Isaac Okoronkwo	Şahtior Donetk (Ucraina)
Christopher Justice	Anvers (Franţa)
Ifeanyi Udeze	PAOK Salonic (Grecia)
Rabiu Afolabi	Standard Liege (Elveţia)
Eric Ejiofor	Maccabi Haifa (Israel)
Efe Sodje	Crewe Alexandria (Egipt)
Celestine Babayaro	Chelsea Londra (Anglia)

Mijlocaşi

Augstine Okocha	Paris St. Germain (Franţa)
Pius Ikedia	Ajax Amsterdam (Olanda)
James Obiorah	Lokomotic Moscova (Rusia)
Garba Lawal	Roda Kerkrade (Polonia)
Mutiu Adejopu	UD Salamanca (Spania)
Benedict Akwuegbu	Shenyeng Gendi
Femi Opabunmi	Grasshoper (Zurich)

Atacanţi

Nwankwo Kanu	Arsenal Londra (Anglia)
Julius Aghahowa	Şahtior Donetk (Ucraina)
Bartholomew Ogbeche	Paris St. Germain (Franţa)
John Utaka	Al-Saad (Arabia Saudită)

SelecţionerAdegboye Onigbinde

Anglia

"Becks" ar putea prinde "Mondialul"

Caseta tehnică — Anglia

Portari

David Seaman	Arsenal
Nigel Martyn	Leeds United
David James	West Ham United

Fundaşi

Sol Campbell	Arsenal
Ashley Cole	Arsenal
Martin Keown	Arsenal
Rio Ferdinand	Leeds United
Danny Mills	Leeds United
Gareth Southgate	Middlesbrough
Wayne Bridge	Southcampton
Wes Brown	Manchester United

Mijlocaşi

David Beckham	Manchester United
Paul Scholes	Manchester United
Nicky Butt	Manchester United
Trevor Sinclair	West Ham United
Danny Murphy	Liverpool
Joe Cole	West Ham United
Owen Hargreaves	Bayern Munchen (Germania)

Atacanţi

Michael Owen	Liverpool
Emile Heskey	Liverpool
Robbie Fowler	Leeds United
Teddy Sheringham	Tottenham
Darius Vassell	Aston Villa

Selecţioner: Swen Goran Eriksson

Cum s-a calificat:

Locul 1 în grupa a IX-a europeană.
0-1 (acasă) şi 5-1 (deplasare) cu Germania
2-1 (a) şi 0-0 (d) cu Finlanda
2-0 (a) şi 3-1 (d) cu Albania
2-2 (a) şi 2-0 (d) cu Grecia
Clasament: **1. Anglia (17puncte);** 2. Germania (17p); 3. Finlanda (12p); 4. Grecia (7p); 5. Albania (3p).
Bilanţ: 8 5 2 1 16-6

Golgeteri:

6 goluri - Owen;
3 goluri - Beckham.

Echipa tip

Seaman - Campbell, Rio Ferdinand, Southgate, Bridge - Beckham, Scholes, Butt, J. Cole - Owen, Fowler.

Convocat în rândul celor 23 de jucători de către selecţionerul Sven Goran Eriksson deşi s-a accidentat pe data de 10 aprilie la "sfertul" Ligii Campionilor cu La Coruna, când a suferit o fractură de metatarsian, David Beckham şi-a reluat antrenamentele şi speră să evolueze încă pe 2 iunie, în primul meci al grupei F, cu Suedia.

Becks nu este singurul jucător din rândul aleşilor lui Eriksson care acuză probleme de sănătate în ultimele săptămâni. Gary Neville a ratat "Mondialul" după ce s-a accidentat tot la metatarsiene în semifinala-tur cu Leverkusen.

Grupa G

Italia
Ecuador
Croaţia
Mexic

Afacere europeano-americană

Lupta pentru calificarea în "optimi" se va da între două formaţii europene, Italia şi Croaţia, şi "americancele" Ecuador şi Mexic; "macaronarii" nu concep măcar disputarea finalei mari, însă trebuie să fie de acord, în faza grupelor, Ecuador, Croaţia şi Mexicul.

Programul grupei G

3 iunie	Croaţia - Mexic	09.30	Niijata (J)
3 iunie	Italia - Ecuador	14.30	Sapporo (J)
8 iunie	Italia - Croaţia	12.00	Ibaraki (J)
9 iunie	Mexic - Ecuador	09.30	Miyagi (J)
13 iunie	Ecuador - Croaţia	14.30	Yokohama (J)
13 iunie	Mexic - Italia	14.30	Oita (J)

Italia

Un titlu după 20 de ani...

Au trecut deja 20 de ani de când Italia a cucerit ultimul titlu mondial, în Spania. După ce s-a calificat la pas într-o grupă în care a figurat şi "naţionala" noastră, selecţionerul Giovanni Trapattoni încearcă să reediteze traseul parcurs de "Squadra Azurra" în 1982 de trupa lui Enzo Bearzot. Postura de vicecampioană a Europei o recomandă între favoritele la titlul suprem.

Ca şi alţi selecţioneri, Trapattoni a oferit unele surprize la anunţarea lotului de 23 pentru Japonia şi Coreea de Sud. L-a lăsat acasă pe Robi Baggio, în ciuda presiunii teribile exercitate de presă şi de suporteri. Pe lângă acesta, din lotul de 23 lipsesc Albertini şi Pessotto, însă ambii din motive medicale. Absenţe care s-ar putea să se simtă în linia mediană.

Caseta tehnică — Italia

Portari:

Gianluigi Buffon	Juventus Torino
Francesco Toldo	Inter Milano
Christian Abbiati	AC Milan

Fundaşi:

Alessandro Nesta	Lazio Roma
Fabio Cannavaro	AC Parma
Paolo Maldini	AC Milan
Marco Materazzi	Inter Milano
Mark Iuliano	Juventus
Christian Panucci	AS Roma

Mijlocaşi:

Francesco Coco	FC Barcelona (Spania)
Gianluca Zambrotta	Juventus Torino
Angelo Di Livio	AC Fiorentina
Luigi Di Biagio	Inter Milano
Cristiano Zanetti	Inter Milano
Damiano Tommasi	AS Roma
Gennaro Gattuso	AC Milan
Cristiano Doni	Atalanta Bergamo

Atacanţi:

Francesco Totti	AS Roma
Christian Vieri	Inter Milano
Filippo Inzaghi	AC Milan
Alessandro Del Piero	Juventus
Vincenzo Montella	AS Roma
Marco Delvecchio	AS Roma

Selecţioner: Giovanni Trapattoni

Cum s-a calificat:

Locul 1 în grupa a 8-a europeană.
1-0 (acasă) şi 2-2 (deplasare) cu Ungaria;
3-0 (a) şi 2-0 (d) cu România;
2-0 (a) şi 2-1 (d) cu Georgia
4-0 (a) şi 0-0 (d) cu Lituania.
Clasament: **1. Italia (20 puncte)**; 2. România (16p); 3. Georgia (10p); 4. Ungaria (8p); 5. Lituania (2p).
Bilanţ: 8 6 2 0 16-3

Golgeteri:

7 goluri - F. Inzaghi
5 goluri - Del Piero.

Echipa tip

Buffon - Cannavaro, Nesta, Maldini - Zambrotta, Tommasi, Di Biagio, Coco - Totti - Vieri, F. Inzaghi.

CROAŢIA

Portari:

Tomislav Butina	Dinamo Zagreb
Stipe Pletikosa	Hajduk Split
Vladimir Vasilj	Zagreb

Fundaşi:

Robert Jarni	Panathinaikos Atena (Grecia)
Danijel Sarici	Panathinaikos Atena (Grecia)
Robert Kovaci	Bayern München (Germania)
Anthony Serici	Hellas Verona (Italia)
Dario Simici	Internazionale Milano (Italia)
Josip Simunici	Hertha Berlin (Germania)
Boris Zivkovici	Bayer Leverkusen (Germania)

Mijlocaţi:

Niko Kovaci	Bayern München (Germania)
Robert Prosinecki	fără echipă
Milan Rapajici	Fenerbahce Istanbul (Turcia)
Zvonimir Soldo	VfB Stuttgart (Germania)
Mario Stanici	Chelsea Londra (Anglia)
Stjepan Tomas	Vicenza (Italia)
Jurica Vranjes	Bayer Leverkusen (Germania)
Davor Vugrineci	US Lecce (Italia)

Atacanţi:

Bosko Balaban	Aston Villa (Anglia)
Alen Boksici	Middlesbrough (Anglia)
Ivica Olici	Zagreb
Davor Suker	TSV 1860 München (Germania)
Goran Vlaovici	Panathinaikos Atena (Grecia)

Selecţioner: Mirko Jozic

Cum s-a calificat:

Locul 1 în grupa a 6-a europeană.
0-0 (deplasare) şi 1-0 (acasă) cu Belgia;
1-1 (a) şi 0-0 (d) cu Scoţia;
4-1 (a) şi 1-0 (d) cu Lituania;
4-0 (a) şi 4-0 (d) cu san Marino;
Clasament: **1. Croaţia (18 puncte)**; 2. Belgia (17p); 3. Scoţia (15p); 4. Lituania (4p); 5. San Marino (1p).
Bilanţ: 8 5 3 0 15-2 18

Echipa tip

Pletikosa - Sarici, Jarni, Simic, Zivkovici - Soldo, Tudor, Tomas, Prosinecki - Vlaovici, Boksic.

MEXIC

Portari:

Oscar Pérez Cruz	Azul
Jorge Campos	Universidad
Oswaldo Sanchez	Guadalajara

Fundaşi:

Manuel Vidrio	Pachuca
Francisco de Anda	Pachuca
Melvin Brown Cruz	Azul
Alberto Rodriguez	Pachuca
Rafael Marquez	AS Monaco (Franţa)
Salvador Carmona	Toluca

Mijlocaţi:

Sigifredo Mercado	Atlas
Rafael Garcia	Toluca
Gerardo Torrado	CF Sevilla
Ramon Morales	Guadalajara
Gabriel Caballero	Pachuca
German Villa	America
Alberto Garcia Aspe	Puebla
Joahan Rodriguez Santos	Laguna
Braulio Luna	Necaxa
Jesus Arellano	Monterrey

Atacanţi:

Francisco Palencia	Espanol Barcelona
Cuauhtemoc Blanco	Real Valladolid
Luis Hernandez	America
Jared Borgetti Santos	Laguna

Selecţioner: Javier Aguirre

Cum s-a calificat:

Locul 2 în grupa CONCACAF
0-2 (deplasare) şi 1-0 (acasă) cu SUA;
4-0 (a) şi 2-1 (d) cu Jamaica;
1-1 (d) şi 3-0 (a) cu Trinidad Tobago;
1-2 (a) şi 0-0 (d) cu Costa Rica;
1-3 (d) şi 3-0 (a) cu Honduras;
Clasament: 1. Costa Rica (23 puncte); **2. Mexic (17p)**; 3. SUA (17p); 4. Honduras (14p); 5. Jamaica (8p); 6. Trinidad Tobago (5p).
Bilanţ: 10 5 2 3 16-9 17

Echipa tip

Perez - Vidrio, Brown, Rodriguez - R. Garcia, Torrado, Garcia Aspe, Perez, Saavedra - Palencia, Luis Fernandez.

ECUADOR

Portari:

Jose Cevallos	Barcelone Guayaquil
Johvani Ibarra	El Nacional
Daniel Viteri	Emelec

Fundaşi:

Geovany Espinoza	Aucas
Ivan Hurtado	Barcelone Guayaquil
Augusto Porozo	Emelec
Raul Guerron	Deportivo Quito
Marlon Ayovi	Deportivo Quito
Ulises	Cruz Hibernian
Luis Gomez	Barcelone Guayaquil

Mijlocaşi:

Edison Mendez	Deportivo Quito
Edwin Tenorio	Barcelone Guayaquil
Alfonso Obregon	Liga de Quito
Cleber Chala	El Nacional
Juan Carlos Burbano	El Nacional
Wellington Sanchez	Emelec
Walter Ayovi	Emelec
Alex Aguinaga	Necaxa

Atacanţi:

Nicolas Asencio	Barcelone Guayaquil
Carlos Tenorio	Liga de Quito
Ivan Kaviedes	Barcelone Guayaquil
Angel Fernandez	El Nacional
Agustin Delgado	Southampton

Selecţioner Hernan Domez

Cum s-a calificat:

Locul 2 în grupa sud-americană.
2-0 (acasă) şi 2-1 (deplasare) cu Venezuela;
2-3 (d)şi 1-0 (a) cu Brazilia;
1-3 (d) şi 2-1 (a) cu Paraguay;
2-1 (a) şi 2-1 (d) cu Peru;
0-2 (d) şi 0-2 (a) cu Argentina;
0-0 (a) şi 0-0 (d) cu Columbia;
2-0 (a) şi 5-1 (d) cu Bolivia;
0-4 (d) şi 1-1 (a) cu Uruguay;
1-0 (a) şi 0-0 (d) cu Chile;
Clasament: **1. Argentina (43 puncte)**; 2. Ecuador (31p); 3. Brazilia (30p); 4. Paraguay (30p); 5. Uruguay (27p); 6. Columbia (27p); 7. Bolivia (18p); 8. Peru (16p); 9. Venezuela (16p); 10. Chile (12p).
Bilanţ: 18 9 4 5 23-20 31

Echipa tip

Cevallos - Hurtado, De La Cruz, Espinoza, Ayovi - Obregon, Gomez, Burbano, Mendez - Fernandez, Kaviedes.

Grupa H

Japonia
Belgia
Rusia
Tunisia

Japonezii visează "optimile"

Niponii speră ca, la acest al doilea Campionat Mondial, să obţină calificarea măcar în optimile de finală; la precedentul turneu, în 1998, în Franţa, japonezii au plecat acasă după faza grupelor, acumulând trei înfrângeri din tot atâtea partide; Rusia şi Belgia par a fi singurele care stau în calea niponilor, Tunisia părând a fi echipa de pluton

Programul grupei H

4 iunie	Japonia - Belgia	12.00	Saitama (J)
5 iunie	Rusia - Tunisia	09.30	Kobe (J)
9 iunie	Japonia - Rusia	14.30	Yokohama (J)
10 iunie	Tunisia - Belgia	12.00	Oita (J)
14 iunie	Belgia - Rusia	09.30	Shizuoka (J)
14 iunie	Tunisia - Japonia	09.30	Osaka (J)

Japonia

"Optimi de finală"

Caseta tehnică — Japonia

Portari

Yoshikatsu Kawaguchi	Portsmouth (Anglia)
Seigo Narazaki	Nagoya Grampus Eight
Hitoshi Sogahata	Kashima Antlers

Fundaşi

Yutaka Akita	Kashima Antlers
Toshihiro Hattori	Jubilo Iwata
Ryuzo Morioka	Shimizu S-Pulse
Tsuneyasu Miyamoto	Gamba Osaka
Naoki Matsuda	Yokohama Marinos
Koji Nakata	Kashima Antlers

Mijlocaşi

Hiroaki Morishima	Cerezo Osaka
Takashi Fukunishi	Jubilo Iwata
Hidetoshi Nakata	Parma (Italia)
Alessandro Santos	Shimizu S-Pulse
Kazuyuki Toda	Shimizu S-Pulse
Tomokazu Myojin	Kashiwa Reysol
Mitsuo Ogasawara	Kashima Antlers
Junichi Inamoto	Arsenal (Anglia)
Shinji Ono	Feyenoord (Olanda)
Daisuke Ichikawa	Shimizu S-Pulse

Atacanţi

Masashi Nakayama	Jubilo Iwata
Takayuki Suzuki	Kashima Antlers
Akinori Nishizawa	Cerezo Osaka
Atsushi Yanagisawa	Kashima Antlers

Selecţioner Philippe Troussier

Cum s-a calificat

Direct, datorită statutului de ţară organizatoare

Amicale 2001/2002

0-5 cu Franţa (deplasare)
0-1 cu Spania (d)
3-0 cu Canada (acasă)
2-0 cu Camerun (a)
0-0 cu Brazilia (a)
1-0 cu Australia (a)
2-0 cu Paraguay (a)
1-0 cu Iugoslavia (a)
0-2 cu Senegal (teren neutru)
2-2 cu Nigeria (teren neutru)
1-1 cu Italia (a)
1-0 cu Ucraina (a)
2-0 cu Polonia (d)
0-3 cu Norvegia (d)
Bilanţ meciuri amicale: 15 8 3 4 16-14

Golgeteri:

8 goluri - H. Nakata

Echipa tip

Kawaguchi - Hattori, Miyamoto, K. Nakata - Ichikawa, Inamoto, Fukunishi, H. Nakata, Ono - Suzuki, Nishizawa.

Una dintre ţările organizatoare, Japonia, are ocazia de a demonstra că ceea ce s-a întâmplat cu 4 ani în urmă, în Franţa, la precedenta ediţie, a fost un eşec. Atunci, niponii au pierdut toate cele trei meciuri jucate în faza grupelor, plecând repede spre casă.

Selecţionerul Philippe Troussier îşi pune mari speranţe în Hidetoshi Nakata, pe care l-a convocat în rândul celor 23 de jucători în ciuda faptului că vedeta de la AC Parma are 34 de ani. "Instinctul îmi spune că dacă vom crede în noi, vom învinge. Nu ştiu cât de lung va fi parcursul nostru, dar sper să-i facem fericiţi pe suporteri", a declarat Nakata, completând că "sperăm că vom ajunge măcar în <<optimi>>".

Rusia

Portari

Rusian Nigmatulin	Verona (Italia)
Alexander Filimonov	Uralan Elista
Stanislav Cercesov	FC Tirol (Austria)

Fundaşi

Viktor Onopko	Real Oviedo (Spania)
Igor Ciugainov	Uralan Elista
Andrei Solomatin	ŢSKA Moscova
Vlaceslav Daev	ŢSKA Moscova
Dmitri Serikov	Lokomotiv Moscova
Iuri Nikiforov	PSV Eindhoven (Olanda)
Iuri Kovtun	Spartak Moscova
Omar Tetradze	Alania Vladikaukaz

Mijlocaşi

Alexei Smertin	Bordeaux (Franţa)
Valeri Karpin	Celta Vigo (Spania)
Alexander Mostovoi	Celta Vigo (Spania)
Marat Izmailov	Lokomotiv Moscova
Igor Titov	Spartak Moscova
Dmitri Hohlov	Real Sociedad (Spania)
Serghei Semak	ŢSKA Moscova
Igor Semşov	Torpedo Moscova
Andrei Arşavin	Zenit St. Petersburg
Dmitri Aleinicev	FC Porto (Portugalia)
Andrei Kariaka	Krilia Sovietov Samara

Atacanţi

Vladimir Bestciasnih	Spartak Moscova
Dmitri Siciov	Spartak Moscova
Rusian Pimenov	Lokomotiv Moscova
Alexander Kerjakov	Zenit St. Petersburg
Denis Laktionov	Samsung Blue Wings (Coreea de Sud)

Selecţioner: Oleg Romanţev

Cum s-a calificat:

Locul 1 în grupa 1 europeană.
1-1 (acasă) şi 1-0 (deplasare) cu Iugoslavia;
4-0 (a) şi 1-0 (d) cu Elveţia;
3-0 (a) şi 2-1 (d) cu Luxemburg;
1-1 (a) şi 1-2 (d) cu Slovenia;
1-0 (a) şi 3-0 (d) cu Insulele Feroe.
Clasament: 1. **Rusia (23 puncte);** 2. Slovenia (20p); 3. Iugoslavia (19p); 4. Elveţia (14p); 5. Insulele Feroe (7p); 6. Luxemburg (0p).
Bilanţ: 10 7 2 1 18-5

Golgeteri:

7 goluri - Bestciasnih
3 goluri - Titov

Echipa tip

Nigmatulin - Solomatin, Onopko, Nikiforov, Kovtun - Karpin, Titov, Hohlov, Mostovoi, Izmailov - Bestcianih.

Tunisia

Portari

Hassen Bejaoui	CA Bizerte
Ali Boumnijel	Bastia (Franţa)
Ahmed Jaouachi	US Monastir

Fundaşi

Khaled Badra	Esperance Tunis
Raouf Bouzaiene	Genoa 1893 (Italia)
Jose Clayton	Esperance Tunis
Radhi Jaidi	Esperance Tunis
Harmdi Marzouki	Club Africain
Mohamed Mkacher	Etoile du Sahel
Emir Mchademi	Etoile du Sahel
Tarek Thabet	Esperance Tunis
Hatem Trabelsi	Ajax Amsterdam (Olanda)

Mijlocaşi

Selim Benachour	Martigues (Franţa)
Zoubeir Beya	Beşiktaş (Turcia)
Riadh Bouazizi	Bursaspor (Turcia)
Hassen Gabsi	Esperance Tunis
Kaies Ghodbane	Etoile du Sahel

Atacanţi

Zied Jaziri	Etoile du Sahel
Riadh Jelassi	Club Africain
Mourad Melki	Esperance Tunis
Imed Mhadebi	Genoa 1893 (Italia)
Adel Sellimi	Freiburg (Germania)
Ali Zitouni	Esperance Tunis

Selecţioner: Francesco Scoglio

Cum s-a calificat:

Locul 1 în grupa D a Africii.
2-2 (deplasare) şi 1-1 (acasă) cu Coasta de Fildeş;
1-0 (a) şi 2-0 (d) cu Madagascar;
2-1 (d) şi 6-0 (a) cu Congo;
6-0 (a) şi 3-0 (d) cu Congo DR;
Clasament: 1. **Tunisia (20 puncte);** 2. Coasta de Fildeş (15p); 3. Congo DR (10p); 4. Madagascar (6p); 5. Congo (5p).
Bilanţ: 8 6 2 0 23-4 20

Echipa tip

Bejaoui - Badra, Bouzaieme, Mchacker, Mhadebi - Beya, Zitouni, Ghodbane, Gabsi - Jaziri, Sellimi.

Belgia

"Diavolii roşii" pe continentul galben

Caseta tehnică — Belgia

Portari

Geert De Vlieger	Willem Tilburg (Olanda)
Frederic Herpoel	La Gantoise
Francky Vandendriessche	Mouscron

Fundaşi

Glen De Boeck	Anderlecht
Eric Deflandre	Lyon (Franţa)
Jacky Peeters	La Gantoise
Daniel Van Buyten	Marseille (Franţa)
Peter Van der Heyden	FC Bruges
Nico Van Kerckoven	Schalke 04 (Germania)
Eric Van Meir	Standard Liege

Mijlocaşi

Mbo M'Penza	Mouscron
Danny Boffin	St. Trond
Gaetan Englebert	FC Bruges
Bart Goor	Hertha Berlin (Germania)
Timmy Simons	FC Bruges
Yves Vanderhaeghe	Anderlecht
Sven Vermant	Schalke 04 (Germania)
Johan Walem	Standard Liege

Atacanţi

Marc Wilmots	Schalke 04 (Germania)
Gert Verheyen	FC Bruges
Wesley Sonk	Genk
Branko Stupar	Derby County (Anglia)

Selecţioner: Robert Waseige

Cum s-a calificat:

Locul 2 în grupa a 6-a europeană.
0-0 (acasă) şi 0-1 (deplasare) cu Croaţia;
2-0 (a) şi 2-2 (d) cu Scoţia;
3-1 (a) şi 4-0 (d) cu Letonia;
10-1 (a) şi 4-1 (d) cu San Marino.
Clasament: 1. Croaţia (18 puncte); 2. Belgia (17p); 3. Scoţia (15p); 4. Letonia (4p); 5. San Marino (1p).
Baraj: 1-0 (acasă) şi 1-0 (deplasare) cu Cehia.
Bilanţ: 10 7 2 1 27-6

Golgeteri:

8 goluri - Wilmots;
4 goluri - Peeters.

Echipa tip

De Vlieger - Deflandre, Van Buyten, De Boeck, Van Kerckhoven - M. M'Penza, Simons, Walem, Goor - Wilmots, Sonck.

Au trecut 16 ani de la performanţa "Mundialului" mexican, când "Diavolii roşii" au mers până în semifinale, unde au fost opriţi de campioana Argentina. Primul turneu final pe pământ asiatic ar putea fi de bun augur pentru belgieni, care au afirmat că le priieşte în Japonia şi Coreea de Sud. Fapte,, nu vorbe, mesieur Waseige.

PRO TV

Luni, 27 mai

07.00 Teo (r) 08.00 Ştirile PRO TV 09.15 Tânăr şi neliniştit (r) 10.15 Gaşca din Malibu (r) 10.45 Râdeţi cu oameni ca noi (r) 12.15 Zâmbete într-o pastilă (r) 13.00 Lanţul slăbiciunilor (r) 14.00 Pe urmele mafiei (f/r) 16.00 Tânăr şi neliniştit (s) 17.00 Ştirile Pro TV 17.45 Teo 19.00 Ştirile Pro TV 20.00 Urmărire generală 21.00 La bloc 21.30 Ca$$a Loco 22.00 Ştirile PRO TV 22.30 Familia Bundy (s) 22.55 .Ro 23.00 Sub semnul întrebării 01.00 Ştirile Pro TV 01.15 Profiler, psihologia crimei (s) 02.15 Marcă înregistrată (r) 03.00 Legendele vikingilor (acţiune, SUA, 1995) 05.00 Profiler, psihologia crimei (r)

Marţi, 28 mai

07.00 Teo (r) 08.00 Ştirile Pro TV 09.00 Tânăr şi neliniştit (r) 10.15 ProMotor (r) 10.45 Bucătăria lui Radu (r) 11.30 Familia Bundy (r) 12.00 Sub semnul întrebării (r) 14.30 Magazin Liga Campionilor (r) 16.00 Tânăr şi neliniştit (s) 17.00 Ştirile Pro TV 17.45 Teo 19.00 Ştirile Pro TV 20.00 Conspiraţie la Hong Kong (thriller, SUA, 1997) 22.00 Ştirile Pro TV 22.30 Familia Bundy (s) 22.55 .Ro 23.00 Gândeşte liber 00.15 Ştirile Pro TV 00.30 Profiler, psihologia crimei (s) 01.30 Hud, texanul (dramă, SUA, 1963) 03.30 Fotbal din Divizia A (r) 05.30 Promotor (r) 06.00 Bucătăria lui Radu (r)

Miercuri, 29 mai

07.00 Teo (r) 08.00 Ştirile Pro TV 09.00 Tânăr şi neliniştit (r) 10.15 Gândeşte liber (r) 11.30 Familia Bundy (r) 12.15 Profiler, psihologia crimei (r) 14.00 Conspiraţie la Hong Kong (f/r) 16.00 Tânăr şi neliniştit (s) 17.00 Ştirile Pro TV 17.45 Teo 19.00 Ştirile Pro TV 20.00 Soluţii extreme (dramă, SUA, 1996) 22.00 Ştirile Pro TV 22.30 Familia Bundy (s) 22.55 .Ro 23.00 Trenul morţii (thriller, SUA, 1999, p. a II-a) 00.45 Ştirile Pro TV 01.00 Profiler, psihologia crimei (s) 02.00 Johnny Apollo (dramă, SUA, 1940) 03.30 Sub semnul întrebării (r)

Joi, 30 mai

07.00 Teo (r) 08.00 Ştirile Pro TV 09.00 Tânăr şi neliniştit (r) 10.15 Profeţii despre trecut (r) 11.30 Familia Bundy (r) 12.00 Trenul morţii (f/r) 14.00 Soluţii extreme (f/r) 16.00 Tânăr şi neliniştit (s) 17.00 Ştirile Pro TV 17.45 Teo 19.00 Ştirile Pro TV 20.00 Alaska (dramă, SUA, 1996) 22.00 Ştirile Pro TV 22.30 Familia Bundy (s) 22.55 .Ro 23.00 ProVest 00.00 Profiler (s) 01.00 Ştirile Pro TV 01.15 Halloween 3 (horror, SUA, 1982) 03.15 Zero (r) 04.00 Meci din Divizia A (r) 05.30 ProVest (r)

TELEVIZIUNEA antena 1

Luni, 27 mai

07.00 Observator 08.00 Cafeaua cu sare 09.00 Te voi iubi mereu (s) 11.00 Misiune imposibilă (s) 12.00 Roswell (s) 13.00 Ştiri 13.15 Academia vedetelor 16.00 Ispita (s) 17.00 Ştiri 17.20 Soledad (s) 19.00 Observator 20.00 Gladiatorul (dramă, SUA, 1992) 22.00 Observator 22.30 Marius Tucă Show 23.30 Dreptul la viaţă (dramă, SUA, 1992) 01.30 Observator 02.30 Zile din viaţa noastră (s) 04.00 Cafeaua cu sare (r) 05.00 Marius Tucă Show (r)

Marţi, 28 mai

07.00 Observator 08.00 Cafeaua cu sare 09.00 Soledad (s/r) 11.00 Te voi iubi mereu (s) 13.00 Ştiri 13.15 Detectivii Hart (s) 14.00 Gladiatorul (f/r) 16.00 Ispita (s) 17.00 Ştiri 17.20 Soledad (s) 19.00 Observator 20.00 Din dragoste 22.00 Observator 22.30 Marius Tucă Show 23.30 Noaptea cea mare (comedie, SUA, 1996) 01.30 Observator 02.30 Zile din viaţa noastră (s) 04.00 Cafeaua cu sare (r) 05.00 Marius Tucă Show (r)

Miercuri, 29 mai

07.00 Observator 08.00 Cafeaua cu sare 09.00 Soledad (s) 11.00 Te voi iubi mereu (s) 13.00 Ştiri 13.15 Detectivii Hart (s) 14.00 Din dragoste (r) 16.00 Ispita (s) 17.00 Ştiri 17.20 Soledad (s)19.00 Observator 20.00 Gong Show 22.00 Observator 22.30 Marius Tucă Show 23.30 Bani murdari (thriller, SUA, 1994) 01.30 Observator 02.30 Zile din viaţa noastră (s) 04.00 Cafeaua cu sare (r) 05.00 Marius Tucă Show (r)

Joi, 30 mai

07.00 Observator 08.00 Cafeaua cu sare 09.00 Soledad (s/r) 11.00 Te voi iubi mereu (s) 13.00 Ştiri 13.15 Detectivii Hart (s) 14.00 Gong Show (r) 16.00 Ispita (s) 17.00 Ştiri 17.20 Soledad (s) 19.00 Observator 20.00 Fotbal. Parlamentarii versus Artişti (live) 22.00 Observator 22.30 Marius Tucă Show 23.30 Reuniunea de la Fairborough (dramă, SUA, 1985) 01.30 Observator 02.30 Zile din viaţa noastră (s/r) 04.00 Cafeaua cu sare (r) 05.00 Marius Tucă Show (r)

TVR 2

Luni, 27 mai

08.30 Cafeaua de dimineaţă 09.30 Călătoria lui Allen Strange (s) 10.05 Flipper şi Lopaka (r) 10.30 Lumea lui Chiţ-Chiţ 11.15 Prietenii lui Piticot 12.10 Primarul din Casterbridge (f/r) 14.00 D.a. 15.20 Toţi, împreună 16.10 Cronici votive (r) 16.40 Oprirea obligatorie 17.00 Destine 17.30 Răscruci 18.00 Călătoria lui Allen Strange (r) 18.30 Telejurnal 19.00 În mijlocul furtunii (s) 20.00 Palete 20.30 Zona crepusculară (s) 21.00 Puls 2002 21.30 Reforma la bani mărunţi 22.00 Teatru TV: Othello 01.00 Ştiri 01.10 Minutul 91 (r) 03.15 Teatru TV (r)

Marţi, 28 mai

08.15 Desene animate 09.30 Călătoria lui Allen Strange (s) 10.05 Dimineţile unui bărbat cuminte 11.15 Destine (r) 11.40 Răscruci (r) 12.25 Televiziunea, dragostea mea! 13.30 Afaceri la cheie (r) 14.00 D.a. 15.20 Toţi, împreună 16.05 Tribuna partidelor... 16.35 Ferma (r) 17.35 E dreptul tău! 18.00 Călătoria lui Allen Strange (r) 18.30 Telejurnal 19.00 În mijlocul furtunii (s) 20.00 Warren Beatty - legenda (do) 21.00 Zona crepusculară (s) 21.30 Ultimul cartuş (poliţist, România, 1973) 23.05 Cauza şi defectul 00.05 Ştiri 00.10 Warren Beatty (r) 01.05 Palete (r) 01.35 Reforma la bani mărunţi (r)

Miercuri, 29 mai

07.50 Tată, am încurcat-o! (s) 08.15 D.a. (r)09.30 Călătoria lui Allen Strange (s) 10.05 Dimineţile unui bărbat cuminte 11.10 Paradisul de lângă noi (r) 11.40 Camera de gardă (r) 12.15 Bărbaţi, la cratiţă! (r) 13.35 E dreptul tău! (r) 14.00 D.a. 15.20 Toţi, împreună 16.05 Sport plus 17.05 Călătorind prin ţară 17.35 Mit şi istorie 18.00 Călătoria lui Allen Strange (s) 18.30 Telejurnal 19.00 În mijlocul furtunii (s) 20.00 Ultimii războinici (do.) 21.00 Zona crepusculară (s) 21.25 Despărţirea de Las Vegas (dramă, SUA, 1995) 23.15 Clepsidra cu imagini 23.45 Ultimii războinici (r) 00.35 Televiziunea, dragostea mea! (r) 01.35 Tradiţii 02.05 Atlas (r)

Joi, 30 mai

07.00 În mijlocul furtunii (r) 07.50 Tată, am încurcat-o! (s) 08.15 D.a. (r) 09.30 Călătoria lui Allen Strange (s) 10.05 Dimineţile unui bărbat cuminte 11.10 Reforma la bani... (r) 11.40 Călătorind prin ţară 12.25 Sport plus (r) 13.35 Mit şi istorie (r) 14.00 D.a. 15.20 Toţi, împreună 16.05 Tribuna partidelor... 16.35 Club-art 17.35 Afaceri la cheie 18.00 Călătoria lui Allen Strange (s) 18.30 Telejurnal 19.00 În mijlocul furtunii (s) 20.00 Omul care ştia să zboare (do) 21.00 Zona crepusculară (s) 21.30 Timpul trecut (do) 22.20 Aurul Africii (dramă, Canada, 1992) 00.05 Ştiri 00.10 Sport plus (r) 01.10 Omul care ştia să zboare (r) 02.00 Club-art (r) 02.30 Călătorind prin ţară (r)

TVR 1

Luni, 27 mai

07.00 Jurnalul de dimineaţă 07.30 Strict necesar 08.00 Bravo, bravissimo! (r) 09.30 Surprize, surprize... (r) 11.00 O vedetă populară (r) 12.00 Lumea dansului (r) 13.00 Teleenciclopedia (r) 14.00 Jurnalul de prânz 14.30 Ştirile de sâmbăta asta (r) 15.00 Pro patria 16.00 Kronika 17.30 Interes general 18.30 Careul de aur 19.10 Ştiri. Sport 19.25 Gillette: Cupa Mondială 2002 20.00 Jurnal. Meteo. Sport 20.45 Curat Caragiale! Parol! 20.50 Iartă-mă! 21.50 Oraşul îngerilor (s) 22.45 Memorialul durerii 23.30 Jurnalul de noapte 23.45 Divertisment în miez de noapte 00.55 Interes general (r) 01.55 Jurnal. Meteo. Sport (r) 02.40 Iartă-mă! (r) 03.40 Memorialul durerii (r) 04.25 Gilette (r)

Marţi, 28 mai

07.00 Jurnalul de dimineaţă 07.30 Strict necesar 08.15 Pasiuni (r) 09.00 Iartă-mă! (r) 10.00 Oraşul îngerilor (r) 10.50 TVR Timişoara 13.00 Interes general (r) 14.00 Jurnalul de prânz 14.30 Puncte cardinale 15.00 Debut 50 plus (r) 16.00 Kronika 17.00 Renaşterea (do) 17.45 Pasiuni (s) 18.30 Careul de aur 19.10 Ştiri. Sport 19.25 Gillette: CM 2002 20.00 Ştiri. Sport 20.45 Curat Caragiale! Parol! 20.50 Inima Sudului (dramă, SUA, 1999) 22.45 Amprente 23.00 Lumea dansului 00.00 Jurnalul de noapte 00.15 Divertisment în miez de noapte01.20 Marele jazz (r) 02.20 Jurnal. Meteo (r) 03.05 Gemenii (acţiune, SUA, 1997)

Miercuri, 29 mai

07.00 Jurnalul de dimineaţă 07.30 Strict necesar 08.15 Pasiuni (r) 09.00 Inima Sudului (f/r) 10.45 Amprente 11.00 TVR Cluj 13.00 Garantat 100% (r) 14.00 Jurnalul de prânz 14.30 Oameni ca noi 15.00 Bucuriile muzicii 16.00 Panorama 17.00 Renaşterea (do) 17.45 Pasiuni (s) 18.30 Careul de aur 19.00 Ştiri 19.25 Gillette: CM 2002 20.00 Ştiri. Meteo. Sport 20.45 Teatru TV: Gala schiţelor lui I.L. Caragiale 21.45 Euroatlantica 22.45 Profesioniştii 23.45 Jurnalul de noapte 00.00 Divertisment în miez de noapte 01.05 Bucuriile muzicii (r) 02.05 Jurnal. Meteo. Sport (r) 02.50 Teatru TV (r) 03.45 Euroatlantica (r) 04.45 Corect (r)

Joi, 30 mai

07.00 Jurnalul de dimineaţă 07.30 Strict necesar 08.15 Fotbal (r) 09.10 Teatru TV (r) 10.00 Euroatlantica (r) 11.00 TVR Iaşi 13.00 Profesioniştii (r) 14.00 Jurnalul de prânz 14.30 Memorialul durerii (r) 15.15 Eveniment 16.00 Convieţuiri 16.30 Panorama 17.00 Renaşterea (do) 17.45 Pasiuni (s) 18.30 Careul de aur 19.10 Ştiri. Sport 19.25 Gillette: CM 2002 20.00 Jurnal. Meteo. Sport 20.55 Curat Caragiale! Parol! 21.00 Starea naţiunii 22.00 Reflecţii rutiere 22.15 Provocarea (dramă, Italia, 1999) 00.00 Jurnalul de noapte 00.15 Divertisment în miez de noapte 01.15 Debut 50 plus (r) 02.15 Jurnal. Meteo. Sport (r) 03.00 Recuperatorii (thriller, SUA, 1999)

EUROSPORT

Luni, 27 mai

09.30 Toate sporturile (r) 10.00 Fotbal (r) 11.00 Fotbal (r) 12.00 Tenis. Open-ul Franţei (live) 22.00 Tenis (rez)

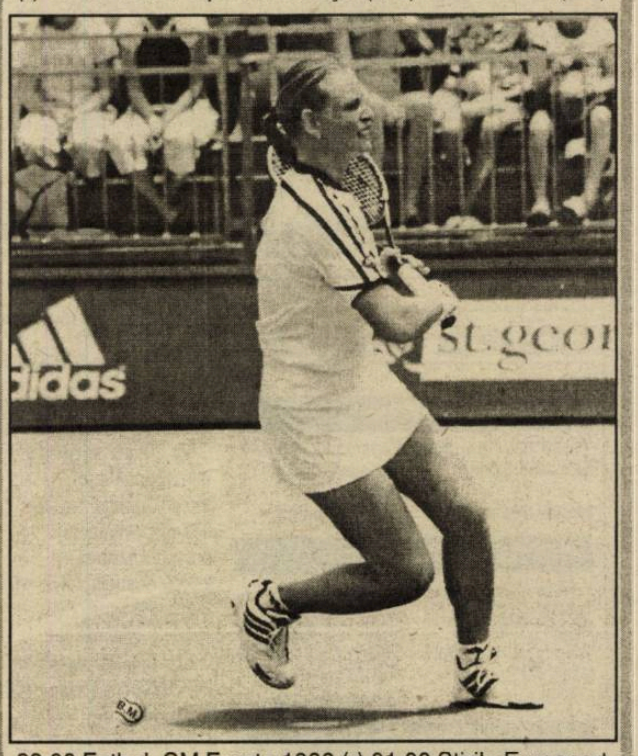

23.00 Fotbal. CM Franţa 1998 (r) 01.00 Ştirile Eurosport 01.15 Toate sporturile (r) 01.45 Tenis (r) 02.15 Ştirile Eurosport (r)

Marţi, 28 mai

09.30 Tenis. Open-ul Franţei (r) 10.30 Toate sporturile (r) 11.00 Ciclism montan 11.30 Magazin olimpic (r) 12.00 Tenis (live) 17.30 Ciclism (live) 18.30 Tenis (live) 22.00 Tenis (rez.) 23.00 Box. Gala de la Cape Town 01.00 Ştirile Eurosport 01.15 Motociclism. CM Marea Britanie 02.15 Ştirile Eurosport (r)

Miercuri, 29 mai

09.30 Tenis (r) 10.30 Hipism. Cupa Naţiunilor. Roma 11.30 Navigaţie. Cursa Volvo 12.00 Tenis. Open-ul Franţei (live) 16.30 Ciclism. Turul Italiei (live) 18.30 Tenis (live) 22.00 Tenis (rez.) 23.00 Fotbal (rep) 23.30 Fotbal (r) 00.00 Ştirile Eurosport 00.15 Golf. Circuitul PGA 01.15 Fotbal (r) 01.45 Trial. (rep.) 02.15 Ştirile Eurosport (r)

Joi, 30 mai

09.30 Tenis. Open-ul Franţei (r) 10.30 Golf 11.30 Fotbal (r) 12.00 Tenis. Open-ul Franţei (live) 16.30 Ciclism. Turul

Italiei (live) 18.30 Tenis (live) 22.00 Tenis (rez.) 23.00 Fotbal (rep.) 23.30 Fotbal (rep.) 00.00 Ştirile Eurosport 00.15 Fotbal (r) 01.15 Fotbal (r) 01.45 Superbike (rep.)02.15 Ştirile Eurosport

Scurt istoric al campionatelor mondiale de fotbal

În SUA (1994), românii au învins căldura, nu şi... Suedia

Turneul final organizat în Statele Unite s-a desfăşurat în California, pe o căldură infernală, greu de suportat chiar de fotbaliştii africani. În schimb, românii au avut cea mai bună prestaţie dintre toate participările la CM, ei învingând căldura, dar nereuşind să treacă de Suedia în sferturi. Oricum, după acest turneu, mulţi dintre componenţii reprezentativei noastre au prins contracte bune, la cluburi mari, iar antrenorul Anghel Iordănescu a fost avansat la gradul de general. Brazilia a cucerit trofeul pentru a patra oară, lansând pe "piaţa" fotbalului european o pleiadă de jucători de excepţie. O figură frumoasă a făcut echipa Bulgariei, pe care Hristo Stoicikov a dus-o până în finala mică (acolo unde ar fi trebuit să fie ai noştri cu mai multă concentrare şi un pic de noroc).

În preliminarii, România a făcut parte din grupa a patra europeană, alături de Belgia, Cehoslovacia, Ţara Galilor, Cipru, Insulele Feroe şi pe care a câştigat-o la golaveraj (în faţa Belgiei, care s-a calificat şi ea). Iată parcursul românilor:

România - Insulele Feroe 7-0 (5-0) Balint (3), Hagi, Lăcătuş (11 m), Lupescu, C. Pană.
România: Stelea - D. Petrescu, Mihali, Gh. Popescu, D. Munteanu - C. Pană, Lupescu (77, Cheregi), Rotariu, Hagi - Lăcătuş (65, Gane), Balint.
România - Ţara Galilor 5-1 (5-0) Hagi (2), Lupescu (2), Balint - Rush.
România: Stelea - D. Petrescu, Mihali, Belodedici, D. Munteanu - Sabău (79, Timofte II), Gh. Popescu, Lupescu, Hagi (72, Gesternmeyer) - Lăcătuş, Balint.
Belgia - România 1-0 (1-0) Smidts
România: Stelea - D. Petrescu, Mihali, Belodedici, Selymes - Sabău, Hagi, Lupescu, D. Munteanu - Lăcătuş, I. Dumitrescu (78, P. Badea).
România - Cehia/Slovacia 1-1 (0-0) I. Dumitrescu - Nemecek (11 m)
România: Stelea - D. Petrescu, Mihali, Belodedici, D. Munteanu - Sabău, Hagi, Lupescu (78, Timofte 1), I. Dumitrescu - Lăcătuş, Hanganu (67, Vlădoiu).
Cipru - România 1-4 (1-2) Pittan (11 m) - Gh. Popescu, Răducioiu, Hagi, Hanganu.
România: Stelea - D. Petrescu, Mihali, Belodedici, D. Munteanu - Hagi, Lupescu, Gh. Popescu, I. Dumitrescu (87, Vlădoiu) - Lăcătuş, Răducioiu (60, Hanganu)
România - Cipru 2-1 (1-1) I. Dumitrescu (2) - Sotiriou
România: Stelea - D. Petrescu, Săndoi, Belodedici, Selymes - Sabău, D. Munteanu, Hagi, I. Dumitrescu - Lăcătuş (78, Stângă), Ceauşilă (64, Panduru).
Cehia/Slovacia - România 5-2 (2-1) Vrabec, Latal, Dubovski (3) Răducioiu (2)
România: Lung- Sabău, Prodan (80, Hanganu), Belodedici, D. Munteanu - Hagi, Gh. Popescu, Lupescu, I. Dumitrescu - Lăcătuş (70, Panduru), Răducioiu.
Insulele Feroe - România 0-4 (0-1) Răducioiu (4)
România: Prunea - D. Petrescu (76, Panduru), Prodan, Gh. Popescu,Selymes- Sabău, Hagi, Lupescu, D. Munteanu - Răducioiu, Vlădoiu (68, Craioveanu).
România - Belgia 2-1 (0-0) Răducioiu (11 m). I. Dumitrescu - Scifo
România: Prunea - D. Petrescu, Mihali, Belodedici, D. Munteanu - Sabău (27, Selymes), Hagi, Lupescu, Gh. Popescu, I. Dumitrescu - Răducioiu
Ţara Galilor - România 1-2 (0-1) Saunders - Hagi, Răducioiu
România: Prunea - D. Petrescu, Prodan, Belodedici, Selymes (73, D. - Munteanu) - Sabău, Hagi, Lupescu, Gh. Popescu - I. Dumitrescu (90, Mihali) - Răducioiu.

Turneul final

Grupa A

România - Columbia 3-1 (2-1) Răducioiu (2), Hagi - Valencia
România: Stelea - D. Petrescu, Mihali, Belodedici, Prodan, D. Munteanu - Hagi, Lupescu, Gh. Popescu, I. Dumitrescu (67, Selymes) - Răducioiu (90, Papură).
SUA - Elveţia 1-1 (1-1) Wynalda - Bregy
Elveţia - România 4-1 (1-1) Sutter, Chapuisat, Knupp (2)- Hagi
România: Stelea - D. Petrescu, Mihali, Prodan, Belodedici, D. Muntean - Hagi, Gh. Popescu, Lupescu (90, Panduru), I. Dumitrescu (70, Vlădoiu) - Răducioiu.
SUA - Columbia 2-1 (1-0) Escobar (autogol), Stewart - Valencia
România - SUA 1-0 (1-0) D. Petrescu
România: Prunea - D. Petrescu, Prodan, Belodedici (88, Mihali), Selymes - D. Munteanu, Gh. Popescu, Hagi, Lupescu, I. Dumitrescu - Răducioiu (84, Gâlcă)
Columbia - Elveţia 2-0 (1-0) Gaviria, Lozano
Calificate România, Elveţia, SUA

Grupa B

Suedia - Camerun 2-2 (1-1) Ljung, Dahlin - Embe, Omam Biyik
Brazilia - Rusia 2-0 (1-0) Romario, Rai (11 m)
Suedia - Rusia 3-1 (1-1) Brolin (11 m), Dahlin (2) - Salenko (11 m)
Brazilia - Camerun 3-0 (1-0) Romario, M. Santos, Bebeto
Rusia - Camerun 6-1 (3-0) Salenko (5 - unul din 11 m), Radcenko - Milla
Brazilia - Suedia 1-1 (0-1) Romario - K. Andersson
Calificate Brazilia şi Suedia

Grupa C

Germania - Bolivia 1-0 (0-0) Klinsmann
Spania - Coreea de Sud 2-2 (0-0) J. Salinas, Goikoetxea - Hong Myung Bo, Seo Won
Germania - Spania 1-1 (0-1) Klinsmann - Goikoetxea
Bolivia - Coreea de Sud 0-0
Spania - Bolivia 3-1 (1-0) Guardiola (11 m), Caminero (2) - E. Sanchez
Germania - Coreea de Sud 3-2 (3-0) Klinsmann (2), Riedle-Hwang Sun Hong, Hong Myung Bo
Calificate Germania şi Spania

Grupa D

Argentina - Grecia 4-0 (2-0) Batistuta (3 - unul din 11 m), Maradona
Nigeria-Bulgaria 3-0 (2-0) Yekini, Amokachi, Amunike
Argentina-Nigeria 2-1 (2-1) Caniggia (2) - Siasia
Bulgaria-Grecia 4-0 (1-0) Stoicikov (2 - ambele din 11 m), Lecikov, Borimirov
Bulgaria-Argentina 2-0 (0-0) Stoicikov, Sirakov
Nigeria-Grecia 2-0 (1-0) Finidi, Amokachi
Calificate Nigeria, Bulgaria, Argentina

Grupa E

Irlanda-Italia 1-0 (1-0) Houghton
Norvegia-Mexic 1-0 (0-0) Rekdal
Italia-Norvegia 1-0 (0-0) D. Baggio
Mexic-Irlanda 2-1 (1-0) Luis Garcia (2) - Aldridge
Irlanda-Norvegia 0-0
Italia-Mexic 1-1 (0-0) Massaro-Bernal
Calificate Mexic, Irlanda, Italia

Grupa F

Belgia-Maroc 1-0 (1-0) Degryse
Olanda-Arabia Saudită 2-1 (0-1) Jonk, Taument-Amin
Arabia Saudită-Maroc 2-1 (2-1) Al Jaber (11 m), Amin-Chaouch
Belgia-Olanda 1-0 (0-0) Albert
Olanda-Maroc 2-1 (1-0) Bergkamp, Roy-Nader
Arabia Saudită-Belgia 1-0 (1-0) Owairan
Calificate Olanda, Arabia Saudită, Belgia

Optimi de finală

Germania-Belgia 3-2 (3-1) V?ller (2), Klinsmann-GrGn, Albert
Spania-Elveţia 3-0 (1-0) Hierro, L. Enrique, Beguiristain
România-Argentina 3-2 (2-1) I. Dumitrescu (2), Hagi - Batistuta (11 m), Balbo
România: Prunea-D. Petrescu, Mihali, Belodedici, Prodan, Selymes-Hagi (86, Gâlcă), Lupescu, Gh. Popescu, D. Munteanu- I. Dumitrescu (88, Papură)
Suedia-Arabia Saudită 3-1 (1-0) Dahlin, K. Andersson (2)-Al Ghashiayan
Olanda-Irlanda 2-0 (2-0) Bergkamp, Jomk
Brazilia-SUA 1-0 (0-0) Bebeto
Italia-Nigeria 2-1 (0-1, 1-1, 2-1) după prelungiri. R. Baggio (2 - unul din 11 m) - Amunike
Bulgaria-Mexic 1-1 (1-1, 1-1, 1-1) după prelungiri. Stoicikov-Garcia Aspe (11 m)
Seria penaltyurilor a fost câştigată de Bulgaria cu 3-1

Sferturi de finală

Italia-Spania 2-1 (1-0) D. Baggio, R. Baggio-Caminero
Brazilia-Olanda 3-2 (0-0) Romario, Bebeto, Branco-Bergkamp, Winter
Bulgaria-Germania 2-1 (0-0) Stoicikov, Lecikov-Matthus (11 m)
Suedia-România 2-2 (0-0, 1-1, 1-2) după prelungiri
Brolin (79), K. Andersson (115)-Răducioiu (89, 101)
Suedia a câştigat cu 5-4 la 11 metri
România: Prunea-D. Petrescu, Prodan, Belodedici, Selymes-Hagi, Lupescu, Gh. Popescu, D. Munteanu (84, Panduru)-Răducioiu, I. Dumitrescu

Semifinale

Italia-Bulgaria 2-1 (2-1) R. Baggio (2)-Stoicikov (11 m)
Brazilia-Suedia 1-0 (0-0) Romario

Finala mică (pentru locul 3)

Suedia-Bulgaria 4-0 (4-0) Brolin, Mild, Larsson, K. Andersson

Finala

Brazilia-Italia 0-0
Brazilia a câştigat cu 3-2 la 11 metri
Brazilia: Taffarel-Jorginho (20, Cafu), M. Santos, Aldair, Branco-Dunga, Mazinho (106, Viola), Mauro Silva, Zinho-Bebeto, Romario. Antrenor Carlos Alberto Larreira
Italia: Paglica-Mussi (34, Apolloni), Baresi, Maldini, Benarrivo-Berti, Albertini, D. Baggio (94, Evani), Donadoni-R. Baggio, Massaro. Antrenor Arrigo Sacchi.
Golgeterii turneului au fost Hristo Stoicikov (Bulgaria) şi Oleg Salenko (Rusia) cu câte 6 goluri înscrise.

În 1998, la ei acasă, francezii n-au iertat pe nimeni

Ediţia cu numărul 16 a reunit la turneul final nu mai puţin de 32 de echipe, FIFA dorind să atragă cât mai multe ţări din întreaga lume spre cea mai importantă competiţie de fotbal. Aşa se face că, în Franţa, au ajuns patru debutante: Africa de Sud, Croaţia, Jamaica şi Japonia, iar reprezentativa croată a constituit o adevărată revelaţie, ocupând, în final, locul 3.

România a reuşit, din nou calificarea după preliminarii, dar antrenorul Anghel Iordănescu era conştient că echipa trebuie revigorată, numai că nu mai avea jucători de mare clasă. A mizat tot pe un nucleu de "bătrâni": Stelea, D. Petrescu, Gh. Popescu, D. Munteanu, Hagi, Lăcătuş, Ilie Dumitrescu, dar aceştia erau obosiţi, iar tinerii Radu Niculescu, Adrian Ilie, Iulian Filipescu, Gabi Popescu au cedat la primul meci mai dificil, în optimi. Cred că şi ambianţa n-a fost favorabilă, jucătorii noştri mergând în Franţa cu neveste, copii, părinţi şi alte rude, iar Iordănescu arătându-se nemulţumit de gazetarii români acreditaţi, care mişunau peste tot, trimiţând relatări scandaloase. La acea dată am avut impresia că după câştigarea grupei, ai noştri s-au relaxat total, ocupându-se de orice numai de pregătirea meciului cu Croaţia nu (şi-au vopsit părul în galben, arătând ca nişte pui de găină abia ieşiţi din ou!).

Fiind cap de serie, în preliminarii reprezentativa noastră a avut o grupă uşoară, cu Irlanda, Lituania, Macedonia, Islanda, Liechtenstein (10 meciuri, 9 victorii, 1 egal, golaveraj 37-4).

Turneul final

Grupa A

Brazilia-Scoţia 2-1 (1-1) Cesar Sampaio, Body (autogol-Collins (11 m))
Maroc-Norvegia 2-2 (1-1) Hadji, Nadda-Chippo (autogol), Eggen
Scoţia-Norvegia 1-1 (0-0) Burley-M. Flo
Brazilia-Maroc 3-0 (2-0) Ronaldo, Rivaldo, Bebeto
Maroc-Scoţia 3-0 (1-0) Bassir (2), Hadda
Norvegia-Brazilia 2-1 (0-0) T.A. Flo, Rekdal (11 m)-Bebeto
Calificate Brazilia şi Norvegia

Grupa B

Italia-Chile 2-2 (1-1) Vieri, R. Baggio-Salas (2)
Camerun-Austria 1-1 (0-0) Njanka-Polster
Chile-Austria 1-1 (0-0) Salas-Vastici
Italia-Austria 2-1 (0-0) Vieri, R. Baggio-Herzog (11 m)
Chile-Camerun 1-1 (1-0) Sierra-Mboma
Calificate Italia şi Chile

Grupa C

Danemarca-Arabia Saudită 1-0 (0-0) Rieper
Franţa-Africa de Sud 3-0 (1-0) Cugarry, Issa (autogol), Henry
Africa de Sud-Danemarca 1-1 (0-1) McCarthy-Nielsen
Franţa-Arabia Saudită 4-0 (1-0) Henry (2), Treguet, Lizarazu
Franţa-Danemarca 2-1 (1-1) Djorkaeff (11 m), Petit-M. Laudrup (11 m)
Africa de Sud-Arabia Saudită 2-2 (1-1) Bartlett (2)-Al Jaber, Al Theneyan (11 m)
Calificate Franţa şi Danemarca

Grupa D

Paraguay-Bulgaria 0-0
Nigeria-Spania 3-2 (1-1) Mutiu, Lawal, Oliseh-Hierro, Raul
Nigeria-Bulgaria 1-0 (1-0) Ikpeba
Spania-Paraguay 0-0
Spania-Bulgaria 6-1 (2-0) Hierro (11 m), Luis Enrique, Morientes (2), Kiko (2)-Kostadinov
Paraguay-Nigeria 3-1 (1-0) Ayala, Benitez, Cardozo-Oruma
Calificate Nigeria şi Paraguay

Grupa E

Mexic-Coreea de Sud 3-1 (0-1) Pelaez, Luis Hernandes (2)-Davino (autogol)
Olanda-Belgia 0-0
Belgia-Mexic 2-2 (1-0) Wilmots (2)-Garcia Aspe (11 m), Blanco
Olanda-Coreea de Sud 5-0 (2-0) Cocu, Overmars, Bergkamp, Van Nooijdonk, R. de Boer
Belgia-Coreea de Sud 1-1 (1-0) Nilis-Yoo
Olanda-Mexic 2-2 (2-0) Cocu, R. de Boer-Pelaez, R. Hernandez
Calificate Olanda şi Mexic

Grupa F

Iugoslavia-Iran 1-0 (0-0) Mihailovici
Germania-SUA 2-0 (1-0) Müller, Klinsmann
Germania-Iugoslavia 2-2 (0-1) Tarnat, Bierhoff-Mijatovici, Stoikovici
Iran-SUA 2-1 (1-0) Estili, Mahdavikia-McBride
Germania-Iran 2-0 (0-0) Bierhoff, Klinsmann
Iugoslavia-SUA 1-0 (1-0) Komljenovici
Calificate Germania şi Iugoslavia

Grupa G

Anglia-Tunisia 2-0 (1-0) Shearer, Scholes
România-Columbia 1-0 (1-0) Ad. Ilie
România: Stelea-D. Petrescu, Ciobotariu, Gh. Popescu, Filipescu, D. Munteanu-Hagi (77, Marinescu), Gâlcă, Gabi Popescu (68, Stângă)-V. Moldovan, Ad. Ilie
Columbia-Tunisia 1-0 (0-0) Preciado
România-Anglia 2-1 (0-0) V. Moldovan, D. Petrescu-Owen
România: Stelea-D. Petrescu, Filipescu, Gh. Popescu, Ciobotariu, D. Munteanu-Hagi (73, Stângă; 82, Marinescu), Gâlcă, Gabi Popescu-Ad. Ilie, V. Moldovan (86, Lăcătuş)
România-Tunisia 1-1 (0-1) V. Moldovan-Souayah (11 m)
România: Stelea-D. Petrescu, Dulca, Doboş, Ciobotariu, D. Munteanu-Marinescu, Gâlcă, Hagi, Lăcătuş (56, Ad. Ilie), I. Dumitrescu (69, V. Moldovan)
Anglia-Columbia 2-0 (2-0) Anderton, Beckham
Calificate România şi Anglia

Grupa H

Argentina-Japonia 1-0 (1-0) Batistuta
Croaţia-Jamaica 3-1 (1-0) Stanici, Prosinecki, Suker-Earle
Croaţia-Japonia 1-0 (0-0) Suker
Argentina-Jamaica 5-0 (1-0) Ortega (2), Batistuta (3-unul din 11 m)
Jamaica-Japonia 2-1 (1-0) Withmore (2)-Makayama
Argentina-Croaţia 1-0 (1-0) Pineda
Calificate Argentina şi Croaţia

Optimi de finală

Brazilia-Chile 4-1 (3-0) C. Sampaio (2), Ronaldo (2 - unul din 11 m)-Salas
Italia-Norvegia 1-0 (1-0) Vieri
Franţa-Paraguay 1-0 (0-0, 0-0) Paraguay
Nigeria-Danemarca 1-4 (0-2) Babangida-M?ller, B. Laudrup, Sand, Helveg
Germania-Mexic 2-1 (0-0) Klinsmann, Bierhoff-Hernandez
Olanda-Iugoslavia 2-1 (1-0) Bergkamp, Davids-Komljenovici
Argentina-Anglia 6-5 (2-2, 2-2) Batistuta (11 m), Zanetti-Shearer (11 m), Owen. La loviturile de departajare au marcat Berti, Ayala, Veron, Gallardo, respectiv Shearer, Merson, Owen.
Au ratat Crespo, respectiv Ince şi Batty.
România-Croaţia 0-1 (0-1) Suker (11 m)
România: Stelea-D. Petrescu (76, Marinescu), Ciobotariu, Filipescu, Gh. Popescu, D. Munteanu-Hagi (57, Craioveanu), Gabi Popescu (61, R. Niculescu), Gâlcă-V. Moldovan, Ad. Ilie

Sferturi de finală

Franţa-Italia 4-3 (0-0, 0-0) Au marcat din penaltyuri de departajare Zidane, Trezeguet, Henry, Blanc, respectiv R. Baggio, Costacurta, Vieri. Au ratat Lizarazu, respectiv Albertini, Di Biagio
Brazilia-Danemarca 3-2 (2-1) Bebeto, Rivaldo (2)-Jorgensen, B. Laudrup
Olanda-Argentina 2-1 (1-1) Bergkamp, Kluivert-Lopez
Croaţia-Germania 3-0 (1-0) Jarni, Vlaovici, Suker

Semifinale

Brazilia-Olanda 5-3 (0-0, 1-1) Ronaldo-Kluivert
La loviturile de la 11 metri au marcat: Ronaldo, Rivaldo, Emerson, Dunga, respectiv Frank de Boer, Bergkamp. Au ratat Cocu şi Ronald de Boer.
Franţa-Croaţia 2-1 (0-0) Thuram (2)-Suker

Finala mică (pentru locul 3)

Croaţia-Olanda 2-1 (2-1) Prosinecki, Suker-Zenden

Finala

Franţa-Brazilia 3-0 (2-0) Zidane (28, 45), Petit (90)
Stade de France, spectatori 80.000
Franţa: Barthez-Thuram, Leboeuf, Desailly, Lizarazu-Karembeu (57, Bogossian), Deschamps, Petit-Djorkaeff (75, Vieira), Zidane (Antrenor Aime Jacquet)
Brazilia: Taffarel-Cafu, Aldair, J. Baiano, R. Carlos-C. Sampaio (73, Edmundo), Dunga, Leonardo (46, Denilson)-Rivaldo, Ronaldo, Bebeto (Antrenor Mario Lobo Zagalo)
Golgeterul turneului a fost Davor Suker (Croaţia), care a înscris 6 goluri.

Pagină realizată de N.I. DOBRA

Minutul 91

Lupta pentru titlu continuă

FC Naţional şi Dinamo au obţinut, sâmbătă, noi victorii, astfel că "bancarii" lui Iorgulescu şi Olăroiu se menţin pe primul loc în clasament, acum când mai este de disputat o etapă. O etapă infinit mai grea pentru Naţional decât pentru Dinamo. "Câinii roşii" joacă acasă, cu FC Braşov, formaţie scăpată de grijă, şi care îşi poate permite luxul de a veni la Bucureşti cu perinile şi plapumele după ei şi să tragă un pui de somn în timpul jocului, în vreme ce lidera la zi a clasamentului merge în Bănie. Acum ar fi momentul, vorbesc pe la colţuri microbiştii, ca Gigi Neţoiu să probeze că este un veritabil... câine de rasă, şi nu un simplu maidanez aciuit pe lângă "Discibolul" din "Ştefan cel mare". Personal, îmi doresc din tot sufletul să ia Naţionalul campionatul, pentru că de Steaua, Dinamo sau Rapid m-am săturat. Ar fi timpul să mai învingă şi alţii, pentru că altfel intervine plictisul în rândul suporterilor. În plus, nici una dintre cele trei formaţii n-au reuşit mare brânză în Europa în ultima vreme, astfel că să-i lăsăm şi pe alţii să vedem ce pot. Aş fi vrut ca şi Bacăul să prindă Cupa UEFA, însă... poate la anul, dacă-şi vor păstra lotul de acum şi, în plus, îl vor mai petici pe ici pe colo.

Mai reţinem, din această etapă a XXIX-a, victoria în "Ghencea" a Sportului studenţesc, scorul înregistrat sub Tîmpa, dar şi pacea de la Bistriţa între doi prieteni de nedespărţit, Jean Pădureanu şi Romică Paşcu.

Nervoşi pe ploieşteni

Petrolul - Dinamo 1-2 (0-1)

Am mai auzit-o, de fapt citit-o şi pe asta. Scrie un ziar de sport de la noi că după ce dinamoviştii au marcat golul de 2-1, bucureşteanul Florin Pîrvu s-ar fi îndreptat spre jucătorii Petrolului şi le-ar fi reproşat că prea luptă cu înverşunare, după care i-a şi înjurat. "Băi, jigodiilor ce sunteţi. Ce trageţi aşa, parcă vreţi să luaţi campionatul. Oricum mâncaţi bătaie", le-a strigat Pîrvu foştilor săi coechipieri, alături de care a jucat la Petrolul până în vara anului trecut. Jigodie pare a fi însă chiar Pîrvu, cel care ar fi preferat ca ploieştenii să se dea la o parte pentru ca dinamoviştii să o bage-n aţe. Se pare însă că a devenit ceva inuman, grotesc, să-ţi aperi corect şansele în teren.

Onuţ a deschis scorul în minutul 32, G. Paraschiv a egalat la 9 minute de la reluare cu un trasor de la 25-30 de metri, la vinclu. Vorba unul portar al "naţionalei" maghiare, ajuns ulterior comentator sportiv, "Lăsaţi-o acolo! (n.a. mingea). Luaţi alta şi jucaţi!". Nici nu s-a uscat bine cerneala pe golul semnat de Paraschiv, că Niculescu a făcut 2-1.

A fost nevoie de minutul 90+2

FC Naţional - FCM Bacău 2-1 (0-1)

Băcăuanii au venit în Capitală fără 6 titulari şi antrenorul Ghiţă Poenaru, căzut în dizgraţie şi fugit de la echipă. Se aude c-ar fi prin spital, pe la Iaşi. Cu toate acestea, la pauză moldovenii conduceau cu 1-0 prin eurogolul lui Bădoi din minutul 44. Mitrovici (71) a egalat cu sânge rece, însă când mai erau 3 minute de joc Sabin Ilie a tras telefonat la un penalti şi portarul băcăuan a reţinut. Adi Matei a adus liniştea în "Cotroceni", în minutul al doilea de prelungiri, şi FC Naţional este la 90 de minute de titlu.

Prea mulţi pe teren

Ceahlăul - Rapid 1-0 (1-0)

George Copos a trebuit să-l schimbe pe Viorel Hizo cu Mircea Rednic pentru a pierde la Piatra Neamţ. Cu siguranţă, dacă ar fi rămas "Dulăul" pe banca giuleştenilor, având în vedere relaţiile "speciale" ale acestuia cu "Pinalti" - am auzit că nu i se mai zice aşa, ci "Unşpi paşi" - Rapidul ar fi luat măcar un punct sub Pietricica.

Axinia (32) a înscris singurul gol al meciului.

Pe final, "centralului" Toni Heleşteanu i s-a părut că sunt prea mulţi jucători pe teren, aşa că i-a trimis la duşuri pe Pancu, Perjă şi Alistar.

Galop de sănătate

FC Braşov - UM Timişoara 6-1 (3-0)

Îmi spunea un prieten de-al meu, braşovean din tată-n fiu, că nu-şi mai aduce aminte de când echipa de sub Tîmpa nu a mai bătut la un asemenea scor. Noroc cu ciucaleţii din Timişoara. Au marcat Buga (2, 47), Vasc (15, 44), Stere (51) şi Isăilă (82), respectiv Săvoiu (88).

"Piţi, lasă-ne!"

Steaua - Sportul stud. 1-2 (0-2)

Cea mai la modă urare din acest retur de campionat a revenit pe buzele suporterilor stelişti, după ce Sportul studenţesc a învins în "Ghencea".

Au marcat Trică (55), respectiv C. Lazăr (27) şi Tibi Bălan (33), ultimul după ce s-a distrat un pic cu "militarii" din apărare. Nu de la Apărare!

Trăiască prietenia bistriţeano-ploieşteană

Gloria Bistriţa - Astra 2-1 (1-1)

Unul dintre spectacolele de prost gust, dar cu final aşteptat, s-a desfăşurat la Bistriţa. Scenaristul Pădureanu şi regizorul Paşcu au vrut ca ploieştenii să deschidă scorul în minutul 7, prin Mihai Dăscălescu, iat Mihart să fie eliminat în minutul 26. Asta pentru suspans. După care, Coroian (27 - penalti) şi Turcu (47) au avut "rolul" de a aduce Gloria în avantaj. Spectacol prost, cu actori asemenea. Meci bun de Comisie! Citeşte cineva?

În văzul lumii

FC Argeş - Farul 1-1 (0-0)

Scăpată de griji, după ce la începutul ediţiei de campionat era una dintre... pretendentele la retrogradare, FC Argeş îşi permite acum să facă şi cadouri. Farul este o formaţie care are nevoie de puncte pentru a putea să intre în barajul de rămânere în "A", aşa că a primit unul cadou. În "Trivale"!

Au marcat Vlădoiu (65 - penalti), respectiv Chirea (70).

"Marinarii" urcă pe 3

Oţelul - Univ. Craiova 2-1 (2-1)

Prin victoria obţinută în faţa "studenţilor" olteni, Oţelul urcă pe locul 3 în clasament, profitând şi de înfrângerea Stelei. Au marcat Tofan (23), Guriţă (36), respectiv D. Rednic (21). Tofan (62) a ratat un penalti.

Clasament

1. FC Naţional	29	16	10	3	43-18	58(+13)
2. Dinamo	29	16	9	4	59-33	57 (+15)
3. Steaua	29	15	4	10	46-30	49 (+4)
4. Oţelul	29	14	7	8	33-22	49 (+4)
5. Rapid (*)	29	14	6	9	48-30	47 (+6)
6. FCM Bacău	29	13	4	12	41-40	43 (+1)
7. Universitatea	29	11	8	10	38-34	41 (-1)
8. Gloria	29	13	2	14	29-39	41 (-4)
9. Ceahlăul	29	12	4	13	34-37	40 (-5)
10. FC Braşov	29	10	9	10	33-30	39 (-6)
11. FC Argeş	29	11	6	12	33-36	39 (-6)
12. Astra	29	9	9	11	28-27	36 (-6)
13. Sportul	29	9	6	14	37-50	33 (-9)
14. Farul	29	7	8	14	30-43	29 (-13)
15. Petrolul	29	5	10	14	29-46	25 (-20)
16. UMT -	29	3	6	20	24-70	15 (-27).

*Echipă penalizată cu un punct în urma retragerii de pe teren la Braşov, în etapa a XIII-a.

* Campioana României va fi înscrisă în turul doi preliminar (penultimul) al Ligii Campionilor.

* În Cupa UEFA vor participa ocupanta locului doi şi cîştigătoarea Cupei României.

* Echipele clasate pe locurile 15 şi 16 vor retrograda direct în Divizia B. Dacă nu vor îndeplini baremul de 25 de puncte, ele vor porni în ediţia viitoare a Diviziei B cu o penalizare egală cu deficitul de puncte înregistrat în "A".

* Echipele situate pe locurile 13 şi 14 vor susţine meciuri de baraj, tur-retur, cu ocupantele locurilor doi din cele două serii ale Diviziei B (imperecherea se va face prin tragere la sorţi). Pentru a putea intra în baraj, cele două formaţii vor trebui să îndeplinească un barem de 30 de puncte, în caz contrar urmând să retrogradeze direct.

Etapa a XXX-a, sâmbătă, 1 iunie 2002, ora 18.00:

Rapid - Oţelul	(în tur 0-2)
UM Timişoara - Ceahlăul	(1-5)
Dinamo - FC Braşov	(1-1)
Farul - Petrolul	(1-1)
Sportul stud. - FC Argeş	(1-5)
Astra - Steaua	(0-1)
FCM Bacău - Gloria	(0-2)
Univ. Craiova - FC Naţional	I (1-1)

Pagină realizată de Ovidiu BOICA

Pastila de distonocalm

Sfârşitul unui campionat "jucat"

Caricatura Campionatului nostru de fotbal continuă să fie desenată, deşi câştigătorii sunt "înrămaţi" mai de multă vreme. Dinamoviştii fac pe emoţionaţii şi abia aşteaptă să spună, când vor primi tricourile de campioni, că nu le-a fost uşor. Adevărat este că nu-i uşor să câştigi, un campionat când n-ai echipă, dar adevărat este şi că treaba devine uşoară când n-ai adversari.

Băieţii lui Olăroiu, predispuşi la somn pe la mijlocul clasamentului, s-au trezit în capul mesei, nici ei nu prea înţeleg cum, şi nu le vine a crede. Perspectiva de a juca prin Europa pare că i-a speriat şi mulţi "specialişti" din lumea fotbalului se aşteaptă ca bancherii să dea faliment la spartul târgului. De fapt, nici măcar una dintre echipele noastre de azi nu prea are ce să caute prin Cupele europene. Fără părtinire vorbind, tot Dinamo este echipa care s-ar face de râs într-o măsură mai mică.

Steaua, roasă de cancerul P.P.B. (Păunescu, Piţurcă, Becali) a încheiat "afacerile" şi a îngropat balonul rotund în cimitirul Ghencea, cu onoruri militare. Steaua este un S.R.L. ca multe altele, cu tarabe şi cu cântare defecte. Se aude că următorul meci îl va juca cu cei de la "Tânăra gardă" (financiară).

Gloria şi Ceahlăul reglementează poziţiile din clasament, Universitatea Craiova aşteaptă să fie vândută vrac de negustorul Gigel, Rapidul rămâne tot mărfar, c-o fi Hizo, c-o fi Rednic, c-o fi Lucescu, c-o fi oricine, de oriunde.

Petrolul s-a vărsat pe conducta "B". Pe oriunde s-a deplasat, a dat peste foşti jucători din pepiniera ploieşteană. Pe banii luaţi din vânzări, ar putea să cumpere de la vreo sărmană din eşalonul secund, un nou bilet la clasa întâi, după modelul băcăoan.

Între timp, peste stadioanele ţării se întind, tot mai mari şi mai mari, umbrele lui Mircea Sandu şi Mitică Dragomir.

Pe 31 mai începe Campionatul Mondial 2002. Fără noi. Prietenii ştiu de ce.

Mihai BRATU

BIBLIOTECA ASTRA SIBIU

BIBLIOTECA ASTRA SIBIU

CSM Sibiu în Liga Naţională

CSM Sibiu a promovat în Liga Naţională feminină de handbal, la capătul turneului final desfăşurat la finele săptămânii trecute, în Capitală. Elevele antrenorilor Marcel Şerban şi Lucian Albu au obţinut două victorii în trei meciuri, 31-29 cu Apa Nova Bucureşti şi 28-22 cu ISLA Timişoara, pierzând la limită, 23-22, cu Poşta Cîlnău.
De la ultima participare a unei formaţii sibiene pe prima scenă handbalistică de la noi s-au scurs 14 ani.

Rugbiştii sibieni au făcut deplasarea la Săcele degeaba

Sâmbătă, în ultima etapă a play-out-ului Diviziei Naţionale de rugbi, elevii antrenorului Petre Suciu ar fi trebuit să joace la Săcele. Dacă nu s-ar mai fi prezentat la joc, echipei CSM Kirschbaum i s-ar fi retras licenţa şi ar fi fost scoasă din întrecere pentru cea de-a doua neprezentare în această ediţie de campionat. În această situaţie s-a aflat însă tocmai formaţia care ar fi trebuit să dea replica sibienilor, Precizia. "Este revoltător că nu am primit nici o adresă de la federaţie. Am făcut deplasarea de pomană", afirma, ieri, antrenorul sibian Petre Suciu.

PAGINA 6

Doroftei păstrează Centura!

"Publicul m-a făcut să mă simt ca un gladiator"

Pugilistul român Leonard Doroftei, campion mondial la categoria semiuşoară, versiunea WBA, a declarat, sâmbătă, în cadrul unei conferinţe de presă, că publicul prezent în Sala Polivalentă la meciul cu argentinianul Raul Balbi l-a făcut să se simtă ca un gladiator. "Sunt mândru că am luptat cu Balbi, care este un mare boxer. Nu am intenţionat nici un moment să-l fac KO deşi, după prima jumătate a meciului, am simţit cum începea să dea înapoi. Publicul a fost extraordinar şi m-a făcut să mă simt ca un gladiator", a afirmat Doroftei.

PAGINA 8

Tribuna sporturilor

Anul XII, nr. 619, 3 iunie - 9 iunie 2002 — 8 pagini 1500 lei

Oltenii au dat titlul... la "câini"

Final de campionat, cu Dinamo campioană după ce oltenii de la Universitatea Craiova i-au bătut pe "bancarii" lui Olăroiu, la capătul unui meci de un dramatism numai bun de scenariul unui film la Hollywood. FC Naţional şi Rapid merg în Cupa UEFA. UM Timişoara şi Petrolul retrogradează direct, în vreme ce Sportul studenţesc şi Farul vor juca un fel de... ruletă rusească, alături de Cimentul Fieni şi FC Baia Mare.

PAGINA 8

2002 FIFA WORLD CUP KOREA JAPAN

"Mondialul" la TV

Astăzi		
Croaţia - Mexic	Grupa G	09.30
Brazilia - Turcia	Grupa C	12.00
Italia - Ecuador	Grupa G	14.30
Mâine		
China - Costa Rica	Grupa C	09.30
Japonia - Belgia	Grupa H	12.00
Coreea de Sud - Polonia	Grupa D	14.30

Brazilia fără căpitan

Mijlocaşul brazilian Emerson Ferreira da Rosa, căpitanul echipei naţionale, nu va mai putea evolua în meciurile din cadrul Cupei Mondiale din Coreea de Sud şi Japonia, deoarece a suferit o luxaţie la umărul drept, a anunţat medicul selecţionatei Braziliei, Jose Luiz Runco, citat de cotidianul "Marca".

Emerson, jucător al formaţiei italiene AS Roma, s-a accidentat în timpul unui antrenament efectuat, ieri, de selecţionata braziliană pe stadionul "Munsu" din Ulsan, unde va întâlni, astăzi, naţionala Turciei, într-un meci din Grupa C.

Emerson, în vârstă de 26 de ani, a părăsit terenul având umărul imobilizat şi nu a dat nici o declaraţie.

Medicul selecţionatei Braziliei a precizat că Emerson are nevoie de patru săptămâni pentru a se recupera.

Fotbal/Divizia D

O rundă finală cu trei spectauloase confruntări, tot atâtea neprezentări, o partidă cenuşie şi una în vizorul comisiei de competiţii

● **Carpaţi Mecanica - Gaz metan II 0-1 (0-0)**. Cele două tinere şi ambiţioase combatante ale eşalonului divizionar judeţean, excelent pregătite fizic, tehnic şi tactic de intransigenţii lor antrenori (C. Barbu şi C. Cenan) au oferit cu dărnicie - la sfârşitul acestui lung şi dificil sezon competiţional - exigentului public prezent în tribunele frumoasei baze sportive din Mârşa, o confruntare dramatică, de foarte bună calitate, extrem de dârz disputată şi deosebit de spectaculoasă, datorită numeroaselor rapide incursiuni declanşate în careurile adverse şi multiplelor imense ratări survenite pe rând la ambele buturi. Cele trei puncte puse în joc au revenit până la urmă cadeţilor medieşeni, mult mai insistenţi şi coerenţi în acţiunile ofensive şi decişi în apărare. Luându-şi o binemeritată revanşă pentru eşecul suferit, în toamnă pe propriul teren, echipa secundă a divizionarei B, graţie golului înscris în minutul 68 de Cl. Cenan, a trecut în clasament peste partenera sa de întrecere, care exact cu 60 de secunde înaintea primirii golului, prin G. Gherase, a ratat o lovitură de pedeapsă de la 11 metri, corect şi prompt acordată de centralul partidei, reputatul arbitru sibian Răzvan Brumar ● **Sevişul - Romipel Cordia 1-2 (1-0).** Dornici să încheie competiţia în faţa propriilor suporteri cu fruntea sus, şelimbărenii au abordat cu deosebită ardoare întrecerera, modificând primii tabela de marcaj în min. 28, în urma golului înscris de F. Bulea. Oaspeţii - mobilizându-se exemplar în continuare - au dominat nonşalant şi copios ostilităţile silind adversarii să se cantoneze în treimea proprie. Impulsionaţi în teren de dăruirea totală şi exemplul mentorului lor tehnic V. Armenean, vizitatorii au reuşit să egaleze în minutul 60, datorită golului marcat de abilul D. Lal. Cu două minute înaintea fluierului final, sibienii beneficiază de o lovitură de la 11 metri. Penaltiul este impecabil transformat de veteranul V. Armenean, reuşita lui oferind echipei pregătite de el, prilejul de a-şi trece în cont a zecea victorie consecutivă, în urma căreia a încheiat actualul campionat pe un onorant şi absolut meritat loc şase în clasament. ● **Flamura Roşie - ASA 5-3 (3-2).** Vădit afectată de faptul că, în returul campionatului, prestaţiile sale i-au nemulţumit profund pe inimoşii ei suporteri, formaţia din Cârţa, dornică de a se reabilita în faţa propriilor spectatori, a evoluat în partida cu puternicul unsprezece militar ca în vremurile ei glorioase, atacând cu aplomb şi în valuri succesive buturile rivale, în vederea obţinerii celor trei puncte atribuite biruitoarei. Jocul a fost destul de echilibrat, sibienii apărându-se suficient de exact şi declanşând câteva tăioase şarje ofensive, victoria revenind meritat amfitrionilor, graţie golurilor reuşite de M. Muntean (min.15), vijeliosul D. Căuneac (min.23, 70, 77) şi V. Martin (min.82), pentru învinşi punctând I. Creangă (min.21, 52) şi D. Câmpean (min.30) ● **CS "U" SOPO - Romdor 4-0 (1-0).** După o primă repriză ternă şi total plictisitoare, studenţii sibieni - aducându-şi aminte că sunt totuşi ocupanţii locului secund al topului divizionar judeţean - au demarat spectaculos, detaşându-se cu nonşalanţă, datorită golurilor marcate de A. Fuşle-Ţană (min.19, 70, 90) şi A. Apafi (min.75) ● **Progresul Dumbrăveni - Textila 0-14 (0-5).** Campioana a defilat pe terenul din Dumbrăveni, administrând nu mai puţin de 14 goluri mai tinerei sale partenere de întrecere, care la sfârşitul confruntării a formulat o contestaţie, privind un jucător al învingătorilor ce a evoluat 15 minute în joc fără a fi nominalizat în raportul de arbitraj. Autorii golurilor: M. Burdulea (min.7), A. Bîrgan (min.22 şi 74), A. Mihăilă (min.37, 56, 63), I. Precup (min.44, din penalti), D. Zămăcău (min.45), A. Aron (min.60, 62, 72), S. Avram (min.84), N. Gănuci (min.86), M. Lita (jucătorul contestat intrat în locul lui M. Burdulea) min.87 ● **Sparta - Progresul Terezian 3-0.** Sibienii nu s-au prezentat la Mediaş ● **CSA Agnitex - Unirea 3-0.** Ocnerii nu s-au prezentat la Agnita ● **Romanofir - Avântul 3-0.** Formaţia din Dârlos nu s-a prezentat la întrecerea cu textiliştii tălmăceni. **(A.B.)**

Clasamentul final

1. Textila Cisnădie	32	28	1	3	119-30	85
2. CS "U" SOPO Sibiu	32	24	4	4	103-33	76
3. Sparta Mediaş	32	23	4	5	107-23	73
4. Gaz Metan II Mediaş	32	20	4	8	96-30	64
5. Carpaţi Mecanica Mârşa	32	20	1	11	117-42	61
6. Romipel Cordia Sibiu	32	18	4	10	80-77	58
7. Romanofir Tălmaciu	32	18	4	10	94-55	58
8. CS Agnitex Agnita	32	17	5	10	77-41	56
9. Avântul Dârlos	32	14	2	16	48-62	44
10. Sevişul Şelimbăr	32	12	3	17	90-92	39
11. ASA Sibiu	32	10	4	18	57-66	34
12. Progresul Terezian S.	32	9	5	18	48-85	32
13. Flamura Roşie Cârţa	32	9	4	19	60-143	31
14. Sticla Avrig	32	8	4	20	52-98	28
15. Progresul Dumbrăveni	32	7	3	22	56-134	24
16. Romdor Sibiu	32	7	2	23	44-116	23
17. Unirea Ocna Sibiului	32	0	2	30	21-142	2

Campionatul judeţean de fotbal

Zona sibiană şi-a desemnat campionii

Scoruri mari în prima serie:

● **FC Central - Fortuna 9-3 (5-0).** Disputa dintre cele două combatante din municipiul Sibiu, s-a încheiat cu victoria la scor a fostei lidere a topului, realizată datorită golurilor înscrise de D. Banciu (min.6, 25, 62), M. Marius (min.20, 74, 80, 82), L. Opriş (min.43) şi P. Apostu, respectiv L. Lazăr (min.59) şi D. Diţu (min.76, 83) ● **Oltul - Voinţa Roşia 5-3 (2-2)**. La Turnu Roşu, după o repriză extrem de echilibrată, amfitrionii au încheiat actualul sezon competiţional cu o izbândă meritată în faţa unor parteneri de întrecere care, după ce au modificat cei dintâi tabela de marcaj, au avut o evoluţie curajoasă şi convingătoare. Au punctat A. Delciu (min.6, 25, 62), cu I. Ciorogar (min.64, 86) în contul învingătorilor, G. Geană (min.4), I. Borghină (min.30), I. Căldărar (min.74 din penalti), pentru oaspeţi ● **Pălţiniş Răşinari - Avântul 3-0.** Echipa din Mohu nu s-a prezentat la teren ● **AMSO - Vulturul Poplaca 0-3** ● **Construcţii - Lions Club Vurpăr 0-3.** Formaţiile sibiene s-au retras din competiţie.

Trei remize în seria secundă:

● **Viitorul - Silvatex 2-2 (0-1).** La Rusciori, după ce orlăţenii au condus la pauză, graţie golului realizat în min.5 de S. Vaida, echipa locală a răsturnat surprinzător şi spectaculos situaţia pe tabela de scor, punctând dezinvolt de două ori în mitanul secund, în min.48 şi 78, prin D. Sighea şi N. Puţan. Afectaţi de situaţie, campionii au ripostat reuşind să egaleze în urma golului înscris tot de S. Varga, cu 30 de secunde înaintea fluierului final ● **Flacăra Şura Mare - Gloria 2-2 (2-0).** Deşi teamul local s-a detaşat relativ uşor în prima repriză datorită golurilor semnate de G. Lazăr (min.11) şi F. Tompa (min.36), unsprezecele din Loamneş, mobilizându-se exemplar în a doua parte a întâlnirii, a egalat în urma golurilor înscrise de I. Varga (min.59) şi I. Nemeş (min.65) ● **Vulturii - Euroil 2-5 (1-1).** Confirmând evoluţiile excelente din acest retur de campionat, echipa petroliştilor sălişteni, după o repriză egală, s-a impus şi la Şura Mică, în dauna unor adversari ce au căzut fizic în a doua parte a întrecerii. Au punctat B. Comănici Popa (min.3, 60), F. Barbu (min.55) şi D. Roman (min.58, 83) în contul învingătorilor, I. Ţărmure (min.35) şi I. Peci (min.75) pentru gazde ● **Cibinul - Unirea 0-0.** Confruntare de certă valoare şi aprig disputată la Cristian, unde miercurenii au reuşit să obţină o surprinzătoare, dar binemeritată remiză albă, în faţa unor rivali mult mai bine cotaţi. **(A.T.)**

Clasamentele finale

Seria I

1. Pălţiniş Răşinari	18	13	2	3	43-16	41
2. Lions Club Vurpăr	18	13	0	5	48-30	39
3. FC Central Sibiu	18	12	1	5	72-25	37
4. Oltul Tr. Roşu	18	11	2	5	42-38	35
5. Vulturul Poplaca	18	10	2	6	59-35	32
6. FC Fortuna Sibiu	18	5	2	11	28-44	17
7. AMSO Sibiu	18	5	2	11	20-39	17
8. Avântul Mohu	18	5	2	11	20-43	17
9. Construcţii Sibiu	18	5	0	13	18-44	15
10. Voinţa Roşia	18	3	1	14	26-68	10

Seria a II-a

1. Silvatex Orlat	16	13	2	1	63-14	41
2. Euroil Sălişte	16	13	0	3	76-29	39
3. Cibinul Cristian	16	10	4	2	57-16	34
4. Gloria Loamneş	16	8	2	6	41-25	26
5. Unirea Miercurea	16	8	1	7	37-38	25
6. Vulturii Şura Mică	16	5	1	10	22-44	16
7. Viitorul Rusciori	16	4	1	11	21-50	13
8. Hapomex Ruşi	16	3	0	13	20-84	9
9. Flacăra Şura Mare	16	2	1	13	22-59	7

Curs de arbitri

Asociaţia Judeţeană de Fotbal Sibiu organizează un nou curs pentru arbitri.

Cei care sunt interesaţi se pot înscrie la sediul asociaţiei, Aleea Mihai Eminescu nr.1-3, până la data de 14 iunie.

M. IONESCU

Zona Mediaş

Când se va decide campioana?

● **Recolta Alma - May R. Buzd 4-2 (4-0).** Localnicii detaşându-se hotărât în prima repriză, când au punctat nonşalant prin R. Stan (min.1, 36), I. Stan (min.14) şi T. Stan (min.44), au ridicat prea devreme piciorul de pe acceleraţie, permiţând oaspeţilor să reducă din handicap, în urma golurilor marcate de G. Stângă (min.60) şi G. Ţifraş (min.80) ● **Recolta - Voinţa Hoghilag 4-9 (3-5).** Scor de hochei sau de handbal feminin pe terenul din Moşna, unde amfitrionii, aflaţi într-o zi mai puţin fastă, au permis partenerilor de întrecere să se impună extrem de comod şi să-i depăşească în clasament. Au punctat I. Toduţ (min.9), R. Coldea (min.13), R. Câmpean (min.20, 40, 43, 48, 65), M. Costea (min.55) şi I. Tudora (min.89) în contul oaspeţilor, I. Zoltan (min.7), F. Banea (min.17), O. Podar (min.35) şi F. Comşa (min.65) pentru învinşi ● **Stăruinţa - Viitorul Târnava 4-1 (2-0).** Evoluţie dezolantă a fostei divizionare D. Pe terenul din Laslea, unde formaţia locală, fără a se întrebuinţa prea serios, s-a impus net, datorită golurilor realizate de D. Ştefan (min.14, 31, 73) şi I. Manase (min.88), respectiv A. Graur (min.50) ● **Avântul - Gloria Şmig 1-3 (1-1).** Confruntarea de la Mălâncrav a fost echilibrată doar în perioada primului sfert de oră, când localnicii au modificat cei dintâi tabela de scor, graţie golului marcat de S. Rus în minutul 6, apoi oaspeţii au trecut ferm la cârma ostilităţilor, au egalat prin C. Craiu (min.20), iar în finalul secundului mitan, profitând de slaba pregătire fizică a rivalilor, s-au impus lejer în urma celor două goluri înscrise de I. Puşcă în minutele 80 şi 87 ● **Flapo Păucea - AS Valea Viilor 4-2 (3-1).** Campioana "en titre" a învins, fără probleme în propriul fief, un adversar ambiţios, care în repriza a doua i-a opus o dârză rezistenţă. Au punctat G. Tufă (min.17, 72), G. Păucean (min.26) şi L. Boţoc (min.80) în contul învingătorilor, S. Gherman (min.43) şi E. Găban (min.78 din penalti) pentru oaspeţi ● **Speranţa - FC Valchid 2-2 (1-1).** Musafirii - deşi au condus de două ori la Biertan au trebuit să se mulţumească la încheierea partidei cu un echitabil rezultat de egalitate, consemnat în urma golurilor reuşite de M. Aldea (min.10) şi I. Bârză (min.56) pentru oaspeţi, ambele goluri ale amfitrionilor fiind înscrise de I. Ursu în minutele 35 şi 85 ● **Dacia Aţel - Metalul 0-3.** Prima echipă s-a retras din campionat. **(I.M.T.)**

Clasamentul

1. Tractorul Ighişu Nou	23	17	1	5	83-34	52
2. Gloria Şmig	23	17	1	5	82-38	52
3. Flapo Păucea	23	16	2	5	74-36	50
4. Metalul Copşa Mică	24	16	2	6	76-39	50
5. Viitorul Târnava	21	12	0	9	54-42	36
6. FC Valchid	23	10	3	10	45-47	33
7. Stăruinţa Laslea	24	11	0	13	46-65	33
8. Recolta Alma	23	10	1	12	46-44	31
9. Voinţa Hoghilag	22	9	1	12	67-56	28
10. Speranţa Biertan	24	8	3	13	53-65	27
11. AS Valea Viilor	22	8	2	12	60-64	26
12. Recolta Moşna	22	8	1	13	40-75	25
13. May R. Buzd	23	6	1	16	26-84	19
14. Dacia Aţel*	22	7	1	14	42-65	16
15. Avântul Mălâncrav	23	5	1	17	27-75	16

* Echipa, penalizată cu 6 puncte, s-a retras din competiţie.

Tribuna sporturilor

Fondat în 1990
Str. G. Coşbuc, nr. 38, 2400
Tel. 21.12.81; 43.31.93
Tel./Fax. 21.41.41
Editat de Casa de Presă şi Editură Tribuna
ISSN 1220-3467
Tiparul executat la SC Tipotrib SRL

Consiliul de Administraţie
Emil David - director general
Mircea Biţu - director editorial
Colectivul redacţional
Ovidiu Boica - şef departament
N.I. Dobra, Mihai Bratu - seniori editori
Marius Ionescu, Dragoş Bako - reporteri
Ramona Popa, Victor Cociu, Gheorghe Răşinaru, Avram Besoiu - colaboratori
Fred Nuss, Daniel Bălţat - foto

Fotbal/ Divizia B, Seria a II-a

Şi la anul tot în eşalonul secund

Gaz metan Mediaş - Pandurii Tg. Jiu 2-1 (1-0)

În urma victoriei din meciul cu formaţia din Tg. Jiu, medieşenii şi-au asigurat rămânerea în eşalonul secund; dacă înaintea jocului Gazul metan avea nevoie de cel puţin un egal pentru a evita retrogradarea, în urma înfrângerii contracandidatei la căderea în "C", Olimpia Satu Mare, pe teren propriu, în întâlnirea cu FC Baia Mare, elevii antrenorilor Silviu Dumitrescu, Petre Purima şi Şandor Varo n-au mai avut emoţii; Gaz metan a făcut, sâmbătă, poate cel mai bun joc al său depe teren propriu în returul de campionat; au lipsit, de la formaţia medieşeană, suspendaţii Miclăuş şi Cazangiu; Silviu Dumitrescu mai are un an de contract cu echipa din oraşul de pe malurile Tîrnavei Mari; în această vară se încearcă întinerirea lotului Gazului metan, în acelaşi timp urmând a fi transferaţi şi o serie de jucători de valoare cu care să se poată ataca promovarea în "A" la finele sezonului 2002/2003; la finele meciului, Silviu Dumitrescu şi Emil Săndoi, "principalii" celor două echipe, s-au felicitat reciproc şi şi-au urat să se întâlnească pe prima scenă, primul cu Gazul metan iar al doilea cu Universitatea Craiova, formaţie la care ar putea antrena din sezonul următor; la Mediaş va urma, pe perioada săptămânii viitoare, o acţiune de selecţie a unor jucători de perspectivă

Gaz metan	
21. D. Roşca	6
16. Nicolau	6
4. Fl. Şomfălean (cpt.)	6,5
13. Ciurar	6
10. Pogăcean	6
6. Hanc	6
(20. C. Stoica, 76)	
25. Cl. Moldovan	7,5
23. V. Stoica	6,5
14. Drăgulin	7
9. Boaru	7
(11. Fr. Popescu, 83)	
19. Dîmbean	6
(5. Gavrilescu, 66)	6

Antrenori Silviu Dumitrescu, Petre Purima şi Şandor Varo.
Rezerve neutilizate: 12. P. Rus; 7. M. Stanciu; 2. Iencsi II; 15. Cenan.

Mediaş
Stadion: "Gaz metan".
Spectatori: 1200.
Evoluţia scorului:
1-0, min. 19 - Cl. Moldovan;
2-0, min. 57 - Boaru;
2-1, min. 69 - Vintilescu.
Arbitru: Sorin Burloiu (Galaţi) 8.
Asistenţi: Alexandru Nicolae (Iaşi) 7,5 şi Constantin Safta (Iordăcheni) 7,5.
Observator FRF: Alexandru Boc (Bucureşti).
Cartonaşe galbene: Nicolau (14), Fl. Şomfălean (36), Hanc (40)/ C. Popescu (8), Dică (12).
Cartonaşe roşii: -.
Raportul şuturilor: 11-8 (pe poartă 7-5).
Cornere: 13-2.

Pandurii	
1. Hîrşu	6
(12. Bălăeţ, 50)	6
2. C. Popescu	6,5
14. Rădoi	6
6. Nicola	5,5
18. Arcanu	7
4. Trofin	6
10. R. Voinea	7
(20. Lepădatu, 59)	5
8. Nicolaescu	6
17. Dică	5
(5. Croitoru, 79)	
16. Vintilescu	7
9. Ad. Popescu	5,5

Antrenori Emil Săndoi, Mihai Sterescu şi Florin Gîrjoabă.

Pe feţele celor de la Gaz metan numai relaxare nu se putea citi înaintea ultimului meci din actuala ediţie de campionat. Aflaţi pe locul 12 în clasament, cu sabia lui Damocles deasupra capului, elevii antrenorilor Silviu Dumitrescu, Petre Purima şi Şandor Varo aveau nevoie de o victorie sau un egal pentru a fi siguri de rămânerea în Divizia B, indiferent de rezultatul întâlnirii dintre Olimpia Satu Mare şi FC Baia Mare. În cazul în care medieşenii ar fi pierdut cu Pandurii, atunci totul depindea de meciul dintre formaţiile patronate de Mircea Govor, respectiv Heinrich Schorsch, în cazul unei victorii a Olimpiei clubul din oraşul de pe malurile Tîrnavei Mari urmând a coborâ în cel de-al treilea eşalon.

Oaspeţii medieşenilor de sâmbătă, "pandurii" lui Emil Săndoi, ocupau un loc călduţ în prima jumătate a clasamentului, astfel că ei n-ar fi avut neapărată nevoie de punctele din jocul cu Gaz metan. Aveau însă nevoie de banii promişi de Mircea Govor pentru a pune piedică medieşenilor, după unii circa 1500 de "verzişori", după alţii mai mult cu 500. Astfel că "pandurii" au venit la Mediaş decişi să-şi rotunjească bugetul, drept pentru care încă din primul minut au dovedit o veritabilă poftă de joc, în vreme ce "gazştii' s-au cam temut în debut. Uşor-uşor însă, ei au reuşit să se apropie de poarta lui Hîrşu, în scandările micii dar inimoasei galerii "aţâţate" de Costel Hanc, astfel că, la 19 minute de la primul fluier al "centralului" gălăţean Sorin Burloiu, Claudiu Moldovan a... croşetat trei adversari, a pătruns în careu şi din dreptul punctului cu var a înscris plasat, la firul ierbii. Între timp, la Satu Mare se consuma în favoarea medieşenilor încercarea Olimpiei de a se salva de la retrogradare, Orac&co conducând deja cu 2-0. Până la pauză medieşenii ar mai fi putut înscrie, însă Hîrşu a respins cu greu la şutul lui Pogăcean (35), în vreme ce, cu 4 minute înainte de concluzia primei părţi a jocului, la o centrare în careul mic a lui Boaru pentru Dîmbean, Arcanu a reluat spre propria poartă, din cădere, însă portarul echipei din Tg. Jiu a respins cu un ultim efort. La cealaltă poartă, în minutul 38 "veteranul" Rodin Voinea l-a întins serios pe Dorin Roşca, însă portarul medieşean a evitat egalarea respingând în corner. La două minute de la reluare Hîrşu s-a accidentat, în încercarea de a respinge la o scăriţă a lui Dîmbean, astfel că locul lui a fost luat între buturile "pandurilor" de Bălăeţ. Ultimul s-a văzut învins în minutul 57 de şutul lui Claudiu Boaru, din unghi. Rămânerea în divizie a Gazului metan era deja asigurată, la Satu Mare oaspeţii având 3-0 la pauză. Chiar dacă nu mai plana pericolul retrogradării, medieşenii au continuat să joace frumos, cu pase dintr-o bucată şi devieri subtile cu călcâiul. Lucrul acesta i-a costat, în minutul 69 Vintilescu reducând din diferenţă la o fază în care gazdele au pierdut balonul copilăreşte la mijlocul terenului.

Galeria oaspeţilor, evacuată

În tribunele stadionului medieşean au luat loc şi aproximativ 20 de suporteri veniţi de la Tg. Jiu. Aceştia au fost însă evacuaţi când mai era un sfert de oră din joc, deoarece aprinseseră un foc în spaţiul dintre tribună şi gardul despărţitor de teren. Cu toate acestea, ei au continuat să-şi încurajeze formaţia din afara arenei, până la ultimul fluier al "centralului" Burloiu.

Emil Săndoi: "Nu ştiu nimic de prima promisă de Govor"

Intervievat la finele meciului de pe stadionul din oraşul de pe malurile Tîrnavei mari, "principalul" oaspeţilor, Emil Săndoi, a afirmat că nu este la curent cu suma de bani care se vehicula că ar fi fost promisă de patronul Olimpiei, Mircea Govor, pentru ca Pandurii să câştige la Mediaş. "Nu cunosc absolut nimic despre aşa ceva", afirma Săndoi, cel care a mai spus că este posibil ca, din sezonul viitor, să apară pe banca Universităţii Craiova, alături de Costică Ştefănescu - director tehnic, însă s-a ferit să ofere mai multe amănunte.

"Să ne vedem în Divizia A"

La finele meciului, cei doi "principali", Silviu Dumitrescu, respectiv Emil Săndoi, în momentul în care apăreau în faţa reprezentanţilor mass-media, s-au îmbrăţişat şi şi-au urat baftă pentru sezonul viitor. "Să promovaţi anul viitor", i-a urmat Săndoi tehnicianului Gazului metan, ultimul nerămânând dator: "Sper să ne întâlnit în Divizia A,iar tu să fi antrenor la Universitatea Craiova.

"Nu doresc nimănui aşa ceva"

"Asupra noastră a apăsat o presiune enormă, înaintea acestui ultim meci de campionat. Mă bucur că am evitat retrogradarea. Gazul metan nu merita să ajungă în Divizia C. Astăzi am fost mai buni. Sper ca, în sezonul următor, echipa să aibă altă faţă. Nu doresc nimănui, nici duşmanului meu, să ajungă în situaţia de a pleca la drum cu o formaţie care are o penalizare de 7puncte,cum a fost cazul nostru. Totul e bine când se termină cu bine", a afirmat "principalul" Gazului metan, Silviu Dumitrescu. Acesta va mai rămâne în localitatea de pe malurile Tîrnavei Mari până vineri, timp în care urmează să organizeze o serie de acţiuni de selecţie,pentru a aduce o serie de jucători tineri la formaţia medieşeană. Silviu Dumitrescu speră ca, în sezonul viitor, pe perioada căruia se mai întinde contractul său, Gaz metan să promoveze.

Argentina campioană, Senegal revelaţia

În momentul în care a fost întrebat despre Campionatul Mondial, care este în plină desfăşurare, Emil Săndoi a afirmat că "nu ştiu dacă o să credeţi, dar chiar m-a întrebat cineva înaintea începerii competiţiei despre cine va câştiga şi cine va fi revelaţia. I-am răspuns că Argentina va fi noua campioană, iar revelaţia <<mondialului>> asiatic, după mine, va fi Senegalul".

Ovidiu BOICA

Divizia B, etapa a XXX-a

Seria I

Rezultate

Petrolul Moineşti - Laminorul Roman	4-4 (2-1)
Rapid Magnetica - Dinamo Poiana Câmpina	2-1 (1-0)
Dacia Unirea Brăila - Cimentul Fieni	2-1 (1-0)
FC Oneşti - Midia Năvodari	3-0
Tractorul Braşov - AEK Bucureşti	3-1 (0-1)
ARO Câmpulung Muscel - Diplomatic Focşani	3-1 (2-0)
Foresta Fălticeni - Inter Gaz Bucureşti	4-2 (2-2)
Rocar Bucureşti - Metalul Plopeni	0-3

Clasament

1. AEK Bucureşti	30	19	2	9	55-37	59(+14)
2. Cimentul Fieni	30	16	6	8	42-18	54(+9)
3. Electromagnetica	**30**	**16**	**3**	**11**	**51-41**	**51(+6)**
4. Midia Năvodari	30	14	7	9	39-33	49(+4)
5. Metalul Plopeni *	**30**	**15**	**6**	**9**	**41-31**	**45(+6)**
6. Inter Gaz	30	13	6	11	37-29	45(0)
7. FC Oneşti	30	12	7	11	34-37	43(-2)
8. Tractorul Braşov	30	12	7	11	31-26	43(-2)
9. ARO Câmpulung	30	12	6	12	37-38	42(-3)
10. Foresta Fălticeni	30	12	6	12	44-41	42(-3)
11.Diplomatic Foşcani	30	10	8	12	29-32	38(-7)
12.Dacia Unirea Brăila	30	11	4	15	30-37	37(-8)
13.Dinamo Câmpina *	**30**	**12**	**7**	**11**	**43-38**	**37(-2)**
14.Petrolul Moineşti	30	9	6	15	37-48	33(-12)
15.Laminorul Roman	30	9	3	18	36-51	30(-15)
16.Rocar *	30	5	2	23	12-61	11(-28)

Formaţiile subliniate nu pot promova deoarece sunt "sateliţi" ai unor echipe de divizia A. * Echipe penalizate cu 6 puncte; Rocar Bucureşti s-a retras din campionat după încheierea turului; Conform regulamentului, echipele cu care ar fi trebuit să joace au câştigat cu 3-0.

Seria a II-a

Rezultate

Extensiv Craiova - FC Bihor Oradea	0-2 (0-0)
"Poli" Timişoara - Apulum Alba Iulia	0-2 (0-1)
Ind. Sârmei Cîmpia Turzii - CSM Reşişa	1-2 (1-1)
Olimpia Satu Mare - FC Baia Mare	0-3 (0-3)
Internaţional Piteşti - ASA Tg. Mureş	2-1 (1-0)
Gaz metan Mediaş - Pandurii Tg. Jiu	2-1 (1-0)
Jiul Petroşani - UT Arad	2-1 (1-0)
Minaur Zlatna - "U" Cluj	5-2 (3-0)

Clasament

1. UTA	30	19	6	5	48-21	63 (+18)
2. FC Baia Mare	30	19	6	5	60-21	63 (+18)
3. FC Bihor	30	14	8	8	45-28	50 (+5)
4. Extensiv	30	14	8	8	45-26	50 (+5)
5. Internaţional Piteşti	30	13	7	10	45-35	46 (+1)
6. CSM Reşiţa	30	13	7	10	38-37	46 (+1)
7. Apulum Alba Iulia	30	12	8	10	46-46	44 (-1)
8. Minaur Zlatna	30	11	8	11	37-38	41 (-4)
9. Pandurii Tg. Jiu	30	10	11	9	31-27	41 (-4)
10. "U" Cluj	30	11	7	12	51-40	40 (-5)
11. Ind. S. Cîmpia Turzii	30	12	4	14	39-45	40 (-5)
12. Gaz metan Mediaş*	30	13	7	10	45-30	39 (+1)
13. Olimpia Satu Mare	30	11	1	18	46-56	34 (-11)
14. ASA Tg. Mureş	30	10	4	16	36-48	34 (-11)
15. Jiul Petroşani	30	7	4	19	32-56	25 (-20)
16. "Poli" Timişoara**	30	1	4	25	15-105	-8 (-38)

* Echipă penalizată cu 7 puncte;
** Echipă penalizată cu 15 puncte

Peluza a III-a

Gata cu circul; ieşirea prin Ştefan cel Mare!

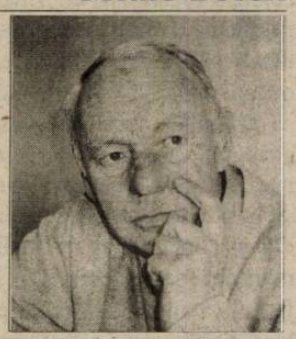

Am scăpat, în sfârşit, de pericolul campionatului intern. Numărul celor care au murit de râs este, oricum, mai mic decât numărul morţilor în accidente rutiere, aşa că putem spune, fără teamă, că am mai înregistrat un succes. Un succes logic, dacă privim de la prima până la ultima etapă, dar la întreruperile necesare pregătirii echipei naţionale pentru urmărirea frumosului obiectiv propus, acela al turneului mondial asiatic. Turneul îl urmărim la televizor, campionatul dâmboviţean nu-l mai urmărim nici noi, peluziştii sătui, nici "nesătuii" federaţiei, ai ligii, nici "pieţarii" liberi din fotbalul românesc, nici măcar procuratura. Campionatul a scăpat de sub orice urmărire, pentru că şi-a dat obştescul sfârşit, şi previzibilul verdict: Dinamo!

Ultima etapă a fost o şuşanea în care dinamoviştii au mimat starea de emotivitate cu toate că i-a "motivat" pe craioveni cu nişte dolari din economiile clubului. A mai dat şi Gigel Neţoiu ceva din munca lui şi, uite aşa, şi-a dat duhul făcătura botezată de "naşu", la bisericuţa părintelui Corleone. Rezultatul este cel scontat şi mulţumeşte ambele părţi: Federaţia şi Liga. De altfel, la bursa de la bufetul Răşinari, unde joacă toată spuma peluzei a treia, cota pariurilor a fost de 10 halbe la 1 ţap (Ursus).

Mare bucurie în "groapă"; băieţii se felicitau de zor unii pe alţii, Giani Kiriţă striga de-i clănţenea cercelul, cum că ei sunt campionii, treabă pe care o ştiam toţi. Şi nu de ieri, de azi. Aşadar, Dinamo se va încerca şi prin preliminariile Cupei europene. După atâtea eforturi pe toate planurile, noi credem că ar trebui să se odihnească puţin, după care, să facă un turneu de pregătire prin străinătate, pentru acomodare la noul mediu. Noi rămânem în faţa televizoarelor să vedem şi fotbal.

Mihai BRATU

Explozie de bucurie la Dakar după victoria Senegalului

Mii de persoane s-au adunat, vineri seară, pe străzile din Dakar pentru a sărbători victoria obţinută de selecţionata Senegalului, cu scorul de 1-0, în faţa reprezentativei Franţei, în primul meci din cadrul celei de-a XVII-a ediţii a Cupei Mondiale, care se desfăşoară în Coreea de Sud şi Japonia.

"Incredibil! Incredibil!", striga un sutdent senegalez, Sall, care se grăbea să-şi adune toţi prietenii pentru a petrece o noapte albă.

"În această seară, toţi senegalezii vor mânca la cină carne de cocoş", afirmat un suporter, Diakite, făcând aluzie la emblema selecţionatei franceze.

În Piaţa Independenţei din capitala Senegalului, un suporter avea într-o mână un pui şi în cealaltă o cratiţă. Imediat după fluierul final, mii de persoane au invadat centrul oraşului, iar şoferii claxonau fără întrerupere. Suporterii, care purtau drapele sau haine în culorile naţionale, verde, galben, roşu, s-au îndreptat spre reşedinţa preşedintelui Senegalului, Abdoulaye Wade.

Morten Olsen: "Tot Franţa e favorită"

Selecţionerul reprezentativei Danemarcei, Morten Olsen, a declarat, sâmbătă, că, în opinia sa, echipa Franţei rămâne favorita grupei A din cadrul turneului final al Cupei Mondiale din Coreea de Sud şi Japonia.

"La începutul meciului am fost nervoşi. Dar după o jumătate de oră de joc, ne-am regăsit ritmul. După acest meci, care a fost important, putem respira uşuraţi. Nu m-am bucurat numai pentru că am marcat, ci şi pentru modul în care au fost înscrise golurile. Pentru mine, Franţa rămâne favorita grupei", a spus Olsen, după meciul pe care elevii săi l-au câştigat, sâmbătă, cu scorul de 2-1, în faţa naţionalei Uruguayului.

Selecţionatele Danemarcei, Uruguayului, Franţei şi Senegalului se află tot în grupa A. Franţa a pierdut, vineri, cu scorul de 0-1, meicul cu echipa Senegalului, primul din cadrul Cupei Mondiale.

Selecţionerul echipei Uruguayului, Victor Pua, consideră că danezii au meritat victoria. "Danezii au ştiut să profite de ocaziile pe care le-au avut. Noi nu am jucat rău. În ciuda acestei înfrângeri, nu suntem încă eliminaţi. Vom discuta în legătură cu greşelile făcute în acest meci şi le vom evita în partidele următoare", a afirmat Pua.

Programul grupei A

31 mai	Franţa - Senegal	0 -1	
1 iunie	Uruguay - Danemarca	1 -2	
6 iunie	Danemarca - Senegal	09.30	Daegu (CdS)
6 iunie	Franţa - Uruguay	14.30	Busan (CdS)
11 iunie	Senegal - Uruguay	09.30	Suwon (CdS)
11 iunie	Danemarca - Franţa	09.30	Incheon (CdS)

Uruguay - Danemarca 1-2 (0-1)
Au marcat: Rodriguez '47 - Tomasson '45, '83
Uruguay: Carini - Mendez, Sorondo, Montero, Rodriguez ('87 Magallanes) - Varela, Recoba ('81 Regueiro), Pablo Garcia, Guigou - Dario Silva, Abreu ('89 Morales). Antrenor: Victor Pua.
Danemarca: Sorensen - Helveg, Laursen, Henriksen, Heintze ('60 Jensen) - Tofting, Tomasson, Gravesen - Rommedahl, Sand ('89 Poulsen), Gronkjaer ('70 Jorgensen). Antrenor: Morten Olsen.
Cartonaşe galbene: Mendez '25 - Heintze '34, Laursen '50.
A arbitrat: Saad Mane (Kuweit).
Spectatori: 30.157.

Programul grupei B

2 iunie	Paraguay - Africa de Sud	2 - 2	
2 iunie	Spania - Slovenia	3 -1	
7 iunie	Spania - Paraguay	12.00	Jeonju (CdS)
8 iunie	Africa de Sud - Slovenia	09.30	Daegu (CdS)
12 iunie	Africa de Sud - Spania	14.30	Daejeon (CdS)
12 iunie	Slovenia - Paraguay	14.30	Seogwipo (CdS)

Paraguay - Africa de Sud 2-2 (1-0)
Au marcat Santa Cruz (39), Arce (55)/ Struway (autogol, 63), Fortune (90+1).
Paraguay: Tavarelli - Arce, Gamarra, Ayala Celso, Caniza - Caceres, R. Acuna, Struway (86, J. Franco), Alvarenga (66, D. Gavilan) - J. Campos (72, Moringo), Santa Cruz. Antrenor Cesare Maldini.
Africa de Sud: Arendse - P. Issa (27, Mikansi), Radebe, Carnell, Nzama - A. Mokoena, Fortune, Sibaya, Zuma - T. Mokoena, McCarthy (78, Goumantarakis). Antrenor Jomo Sono.
Arbitru: Lubos Michel.

Selecţionerul Paraguayului, Cesare Maldini, a declarat că la Cupa Mondială se vor mai înregistra şi alte surprize, după ce echipa sa a terminat la egalitate, duminică, scor 2-2 (1-0), meciul cu reprezentativa Africii de Sud, în cadrul Grupei B.

"Cred că se vor mai înregistra şi alte surprize la această Cupă Mondială. Nu sunt decepţionat de rezultat, chiar dacă mă gândesc că ar fi mai bine să câştigăm. Dacă ne-a lipsit Chilavert? Cu siguranţă, nu ", a spus Maldini.

La rândul său, Jomo Sono, selecţionerul Africii de Sud, a declarat: "Ştiam că apărarea lor era bătrână şi obosită. Acesta este motivul pentru care i-am presat, presat şi iar presat. Dacă am fi pierdut, acest lucru ar fi însemnat sfârşitul visului nostru. Însă, faptul că am reuşit să remontăm o diferenţă de două goluri ne dă o stare de linişte".

După 50 de ani...

Selecţionerul reprezentativei Spaniei, Jose Antonio Camacho, a declarat că elevii săi, prin victoria obţinută, ieri, cu scorul de 3-1, în faţa Sloveniei, au întrerupt seria de 50 de ani în care spaniolii nu au câştigat primul meci la nici o ediţie a Cupei Mondiale.

"Sunt mulţumit că am câştigat acest prim meci. Am întrerupt o serie de 50 de ani în care nu am câştigat niciodată primul meci disputat la o Cupă Mondială, ceea ce nu reflecta nivelul fotbalului spaniol. Meciul a fost dificil, deoarece echipa Sloveniei este bună. Dacă vom juca la fel şi celelalte meciuri nu vom avea probleme. Este foarte important să câştigi primul meci. La o Cupă Mondială nu este uşor să câştigi un meci. Trebuie să ştii cum să faci acest lucru, iar noi am ştiut. Jucătorii mei ştiau că va fi un meci greu, dar au luptat. Trebuie subliniată abnegaţia elevilor mei şi faptul că au ştiut să se adapteze climei, care este foarte umedă", a spus Camacho.

Selecţionerul echipei Sloveniei, Srecko Katanec, consideră că elevilor săi nu trebuie să le fie ruşine că au pierdut meciul cu Spania. "Slovenia deja a realizat o performanţă deosebită prin calificarea la Cupa Mondială. Nu avem ambiţii mari. Nu ne este ruşine că am fost învinşi în acest meci. Mai avem de jucat încă două partide", a afirmat Katanec. Selecţionerul sloven a precizat că este mulţumit de evoluţia elevilor săi şi consideră că aceştia au dominat prima parte a meciului. "Sunt dezamăgit, dar cei mai buni au câştigat. Încă de la începutul meciului am fost agresivi. Sunt mulţumit de modul în care au evoluat jucătorii mei, care au dominat prima parte a meciului. Spaniolii, la prima ocazie pe care au avut-o au şi marcat", a spus Katanec.

Atacantul spaniol Raul a precizat că slovenii nu au fost adversari uşor de depăşit. "Suntem mulţumiţi şi liniştiţi. Am suferit puţin din cauza umidităţii. Slovenii nu au fost nişte adversari uşor de depăşit. Această victorie ne dă încredere. Primul meci este întotdeauna cel în care eşti foarte nervos şi tenisonat. Noi l-am cîştigat", a afirmat Raul.

Spania - Slovenia 3-1 (1-0)
Au marcat: Raul '44, Valeron '74, Hierro '87 (p) / Cimirotici '82
***Spania*:** Casillas - Puyol, Hierro, Nadal, Juanfran (Romero '82) - B.Baraja, De Pedro, Luis Enrique (Ivan Helguera '74), Valeron - Tristan (Morientes '67), Raul. Antrenor: Jose Antonio Camacho.
***Slovenia*:** Simeunovic - Novak (Gejser '77), Galici, Knavs, Milinovici, Karici - A.Ceh, Zahovic (Acimovici '62), Pavlin - Rudonja, Osterc (Comirotici '56). Antrenor: Sreko Katanec.
Cartonaşe galbene: Valeron '36 / Karici '45+1, Cimirotici '65
Arbitru: Mohamed Guezzaz (Maroc).

Libero

Nemţi fără inimă şi suflet

După trei zile şi opt meciuri încă nu ştim mare lucru despre actualul turneu final şi despre protagonistele lui, încât nici nu-ţi mai dai seama care rezultat e normal şi care e surpriză.

Irlanda - Camerun s-a încheiat "la pace", dar africanii, care începuseră partida cu dezinvoltură, după pauză s-au tăiat precum maioneza unei gospodine neîndemânatice şi nu mult a lipsit să fie bătuţi. Irlandezii n-au arătat, deocamdată, decât muşchi şi bojoci, spre deosebire de adversarii lor, care sunt urâţi, dar au mişcări elegante în teren, de dansatori profesionişti.

În cealaltă partidă din grupă, nemţii i-au descălţat pe "copiii deşertului", care nu-mi amintesc să fi pus vreodată în pericol poarta "killerului" Oliver Kahn. A fost, pentru teutoni, un fel de antrenament cu public, însă prestaţia lor nu m-a impresionat decât prin lipsa de milă cu care i-au bătut pe arabi. Să vedem dacă îşi vor mai permite arabescuri în jocurile viitoare. Din echipa Arabiei Saudite - alcătuită din pigmei tuciurii - doar portarul Al-Deayea şi atacantul Sami Al-Jaber par a şti cu ce se mănâncă fotbalul, restul părând că abia s-au dat jos de pe cămilă.

În grupa A, nesperat, pe locul I s-a instalat Danemarca şi, pe mine, mă îngrijorează prestaţia bună a nordicilor, în perspectiva preliminariilor Campionatului European, Tofting (un adevărat şifonier umblător!), Helveg, Sand, Tomasson şi ceilalţi venind în primăvara viitoare la Bucureşti. Victoria lor contra uruguayenilor a fost logică, sud-americanii mizând pe un singur jucător de excepţie - Alvaro Recoba - şi pe... întâmplare (golul fundaşului Dario Rodriguez, excepţional, a fost o simplă nimereală).

În grupa F, botezată de gazetari "a morţii", deşi nu văd de ce (grupa A mi se pare mai... mortală), deocamdată nu s-a întâmplat nici o minune. Argentinienii au câtigat lejer confruntarea cu nigerienii, care nu mai sunt cei de acum patru ani, când se hrăneau cu carne crudă şi fărâmau tibii. Dacă nu-l aveau pe Ike Shorunmu în poartă, diavolii lui Adegboye Onigbinde se alegeau cu multe cucuie (Cu Taribo West n-aş dori să mă întâlnesc nici ziua-n amiaza mare pe o străduţă mai lăturalnică!)

N-am să înţeleg niciodată de ce japonezii i-au refuzat viza de intrare în ţară lui Maradona, pretextând că în urmă cu ani ar fi fost implicat într-o afacere cu droguri. Cel mai mare fotbalist al ultimilor decenii nu merita un asemenea tratament şi mă mir că oficialităţile argentiniene s-au făcut că plouă.

Anglia - Suedia a fost partida vedetă a duminicii, dar nu s-a ridicat la nivelul aşteptărilor, ambele combatante părând mai degrabă preocupate să nu piardă decât să obţină victoria. Anglia, cu un Beckham nerefăcut complet după accident şi cu Owen apatic, este ca... Franţa fără Zidane, o formaţie oarecare.

Paraguay - Africa de Sud, fără să strălucească, a avut suspens, africanii reuşind ceea ce nimeni nu mai credea: să egaleze după ce fuseseră conduşi cu 2-0 şi, până la pauză, nu arătaseră nimic. Echipa sud-americană s-a crezut câştigătoare prematur şi a plătit tribut tacticii defectuoase, de menţinere a rezultatului. Păcat de eforturile celor doi jucători cu adevărat de soi care sunt Roque Santa Cruz şi Francisco Arce. Jomo Sono are o echipă alcătuită din liber cugetători, care n-au mamă, n-au tată şi-l pomenesc pe cel de sus doar când înjură. S-ar putea să mai asistăm la asemenea figuri din partea lor.

În privinţa celuilalt meci din grupa B, ce să mai zic, "amicii" noştri sloveni s-au considerat fericiţi doar pentru că au ajuns unde neam de neamul loc n-a visat, aşa că joacă detaşat, orice gol, orice punct realizat este pentru ei un dar divin. Echipa lui Katanec a făcut tot ce a putut spre a-i încurca pe spanioli şi aproape o repriză au izbutit să menţină scorul alb. Raul, Valeron, Hierro şi ai lor au câştigat fără să forţeze, lăsând să se înţeleagă că se menajează pentru mai durele confruntări care-i aşteaptă.. **(n.i.d.)**

Voller e nemulţumit

Antrenorul naţionalei Germaniei, Rudi Voller, a declarat că singurul aspect negativ al meciului cu Arabia Saudită, câştigat de formaţia sa, sâmbătă, cu scorul de 8-0, în Grupa E a CM-2002, îl reprezintă cele două cartonaşe galbene primite de jucătorii săi, Ziege şi Hamann.

"Toţi jucătorii au fost motivaţi şi au evoluat extraordinar. Era clar că Arabia Saudită va juca defensiv, iar jucătorii mei au respectat indicaţiile date de mine", a precizat Voller.

Selecţionerul Arabiei Saudite, Nasser El Johar, a declarat că este responsabil pentru rezultatul înregistrat în meciul cu Germania. "Sunt surprins de acest scor. Nimeni nu a pronosticat un astfel de rezultat. Eu sunt cel responsabil. Nu aceasta este valoarea reală a echipei Arabiei Saudite, dar toţi jucătorii s-au pierdut. Avem capacitatea de a ne reveni în următoarele meciuri", a adăugat selecţionerul Arabiei Saudite.

Declaraţii după meciul Germania-Arabia Saudită:

Miroslav Klose (atacant Germania, autorul a trei goluri): "Este important pentru mine faptul că am reuşit să marchez trei goluri. Trebuie însă să le mulţumesc coechipierilor, deoarece fără ei nu aş fi reuşit această performanţă. Acest prim meci era foarte important pentru noi. Nimeni nu ar fi crezut că putem marca opt goluri. Acest lucru ne dă încredere pentru următoarele meciuri. Am văzut meciul Irlanda-Camerun şi ştim ce ne aşteaptă".

Michael Ballack (mijlocaş Germania): "A fost un meci în care adversarul nu ne-a pus prea multe probleme. Trebuie să reluăm totul de la zero. Viitorii noştri adversari sunt cu mult mai puternici. Nu trebuie să ne relaxăm în urma acestei victorii. Cred că după înfrângerea suferită de naţionala Franţei, toate echipele s-au speriat puţin. A fost un avertisment".

Oliver Kahn (portar Germania): "Performanţa noastră este extraordinară. Nu puteam spera la un debut mai bun. Desigur că nu vom cădea în capcana de a da prea multă importanţă acestui meci. Mă bucur pentru atacantul Klose, dar acesta trebuie să se concentreze acum pentru următoarele partide".

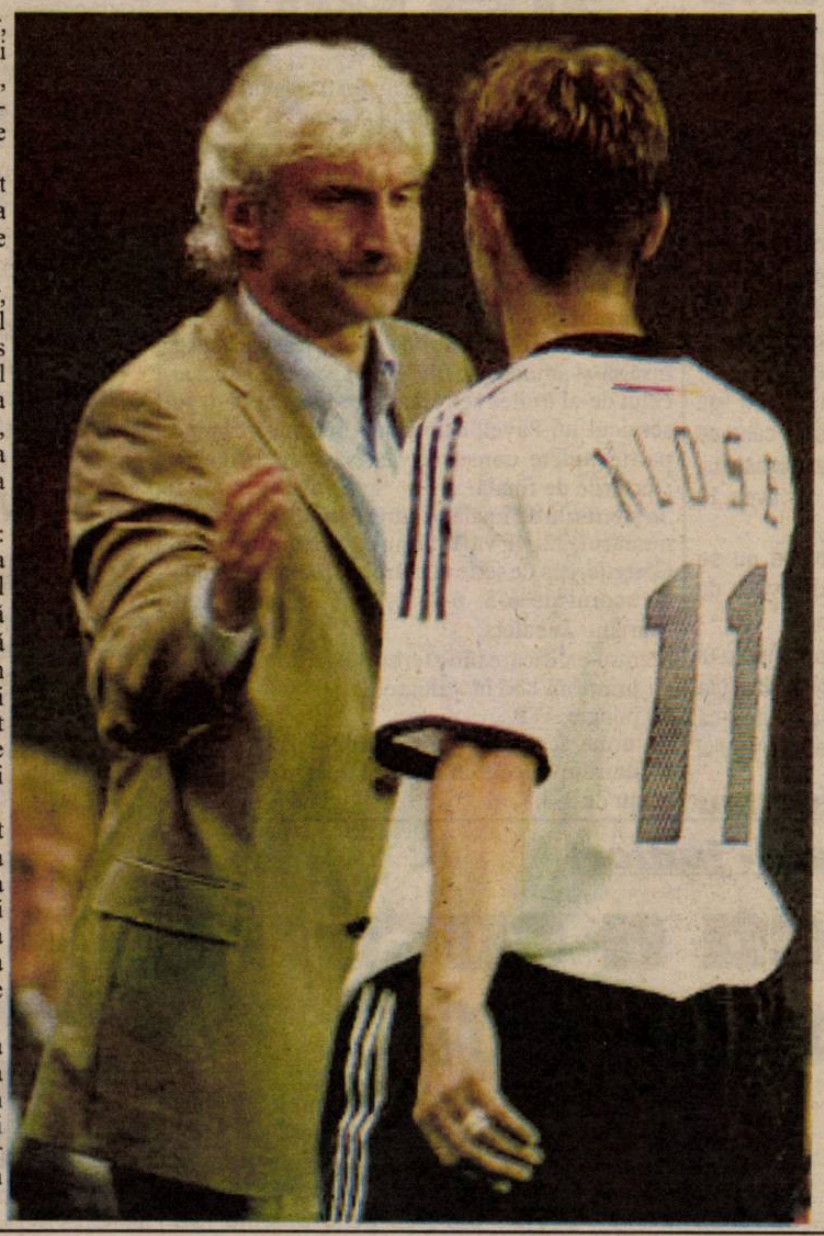

Programul grupei E

1 iunie	Irlanda - Camerun	1 - 1	
1 iunie	Germania - Arabia Saudită	8 - 0	
5 iunie	Germania - Irlanda	14.30	Ibaraki (J)
6 iunie	Camerun - Arabia Saudită	12.00	Saitama (J)
11 iunie	Arabia saudită - Irlanda	14.30	Yokohama (J)
11 iunie	Camerun - Germania	14.30	Shizuoka (J)

Irlanda - Camerun 1-1 (0-1)

Au marcat: Holland '52 - Mboma '39

Irlanda: Given - G.Kelly, Breen, Staunton, Harte ('78 Reid) - McAteer ('46 Finnan), Kilbane, Kinsella, Holland - Robbie Keane, Duff. Antrenor: Mick McCarthy.

Camerun: Alioum - Song, Kalla, Tchato - Geremi, Lauren, Foe, Olembe, Wome - Mboma ('69 Suffo), Eto'o. Antrenor: Winfried Schafer.

Cartonaşe galbene: McAteer '30, Finnan '51, Reid '82 - Kalla '89.

A arbitrat: Toru Kamikawa (Japonia)

Selecţionerul reprezentativei Camerunului, germanul Winfried Schafer, consideră că meciul cu echipa Germaniei, de pe 11 iunie, va fi decisiv pentru calificarea în optimile de finală ale Cupei Mondiale din Coreea de Sud şi Japonia.

"În meciul de astăzi eram consideraţi favoriţi. Este o situaţie căreia nu îi poţi face faţă uşor. Meciul cu Germania pare să fie decisiv. Am fi dorit să evităm să facem din acest meci unul decisiv, dar avem nevoie de puncte şi vreau să le obţinem", a spus Schafer.

***Matt Holland** (mijlocaş Irlanda, autorul golului egalizator):* "În a doua repriză a meciului am avut numeroase ocazii şi ar fi trebuit să le fructificăm. Am fost mai buni în partea a doua a meciului, deoarece am fost mai puţin nervoşi. Pentru început, acest rezultat este bun. Mai avem încă două meciuri de disputat. Îţi face plăcere atunci cînd marchezi. Cînd am intrat pe teren, am uitat de grijile antrenamentelor. Roy Keane este un jucător valoros, dar acum nu este aici şi trebuie să ne descurcăm".

Germania - Arabia Saudită 8-0 (4-0)

Au marcat: Klose '20, '25, '70, Ballack '40, Jancker '45, Linke '73, Bierhoff '85, Schneider '90

Germania: Kahn - Metzelder, Ramelow ('46 Jeremies), Linke - Frings, Schneider, Hamann, Ballack, Ziege - Klose ('77 Neuville), Jancker ('67 Bierhoff). Antrenor: Rudi Voller.

Arabia Saudită: Al Deáyea - A.Al-Dossari, Fallatah, Al-Shehri, Al-Solaimani - Al-Hossawi, Al-Waked, K.Al-Dossari ('46 Al-Khathran), Al-Temyat ('46 Al-Shahrani) - Al-Yami ('77 Al-Gamedi), Al-Jaber. Antrenor: Nasser Al-Johar.

Cartonaşe galbene: Ziege '43, Hamann '83 - Al-Hossawi '90

A arbitrat: Ubaldo Aquino (Paraguay)

Spectatori: 32.218.

Beckham: "Băieţii sunt puţin decepţionaţi"

Selecţionerul echipei Angliei, suedezul Sven Goran Eriksson, a declarat, la finalul partidei cu reprezentativa Suediei, scor 1-1 (1-0), că rezultatul înregistrat este echitabil.

"Noi am dominat prima repriză, dar suedezii au fost mai buni în cea de-a doua parte a jocului. Rezultatul de egalitate a fost echitabil. Am fi putut să înscriem un al doilea gol, dar Suedia a jucat bine. Ei sînt neînvinşi de 17 sau 18 meciuri, iar acum au demonstrat acest lucru în cea de-a doua repriză", a spus tehnicianul suedez al echipei Angliei.

În legătură cu greşeala fundaşului Danny Mills la faza din care suedezii au egalat, Eriksson a replicat că toată lumea comite uneori erori. Tehnicianul suedez a menţionat că următoarele două partide ale Angliei sunt foarte importante.

Eriksson a adăugat că l-a schimbat pe mijlocaşul David Beckham, deoarece i s-a părut că este obosit. "A fost primul lui meci după şapte sau opt săptămâni de pauză şi cred că a fost mai bine pentru el să fie înlocuit", a spus antrenorul selecţionatei engleze.

Eriksson a declarat că Anglia evoluează într-o grupă foarte dificilă, deoarece toate echipele sunt puternice joacă într-un mod diferit. "După două meciuri se vor observa mai multe, însă cel mai important lucru este ca împotriva Argentinei să jucăm bine pe toată durata meciului", a apreciat Eriksson.

Alte declaraţii înregistrate după meciul dintre Anglia şi Suedia:

Lars Lagerback (antrenor Suedia): "Mulţi dintre jucătorii noştri evoluează în Marea Britanie şi cunosc caracterul forbaliştilor englezi, ceea ce reprezintă un avantaj pentru noi. Nu ştiu ce să spun despre rezultat, deoarece ne-am creat câteva ocazii bune de a marca în cea de-a doua repriză şi cu puţin noroc am fi putut câştiga. Având în vedere că Patrick Anderson s-a accidentat, noi am fost nevoiţi să ne modificăm apărarea centrală. Argentina este acum marea favorită, Nigeria este imprevizilă, însă dacă vom face două meciuri bune, atunci vom putea trece de faza grupelor."

David Beckham (mijlocaş Anglia): "Băieţii sunt puţin decepţionaţi, deoarece am condus cu 1-0 şi am jucat foarte bine, însă trebuie să îi felicităm pe suedezi, pentru că au jucat bine toate cele 90 de minute şi ne-au pus mari probleme. Am spus mereu că acest prim meci este crucial, însă trebuie să ne gândim că am fi putut pierde. În cea de-a doua repriză, am fost un pic obosit, însă este normal. Îmi pare rău că nu am câştigat pentru public, deoarece a fost fantastic, au existat mulţi englezi pe acest stadion".

Fredrik Ljungberg (mijlocaş Suedia): "În această săptămână m-a durut şoldul stâng şi nu ştiam dacă voi putea să joc în meciul cu Anglia. Ei au jucat mult mai bine decât noi în prima repriză, iar în cea de-a doua am reuşit să ne facem jocul şi a fost mult mai bine. Am avut multe ocazii de a câştiga în acest meci, nu am reuşit, însă asta este viaţa".

Programul grupei F

2 iunie	Argentina - Nigeria	1- 0	
2 iunie	Anglia - Suedia	1- 1	
7 iunie	Suedia - Nigeria	09.30	Kobe (J)
7 iunie	Argentina - Anglia	14.30	Sapporo (J)
12 iunie	Suedia - Argentina	09.30	Miyagi (J)
12 iunie	Nigeria - Anglia	09.30	Osaka (J)

Argentina - Nigeria 1-0 (0-0)

A marcat: Batistuta '63

Argentina: Cavallero - Pochettino, Placente, Samuel - Zanetti, Simeone, Veron (Aimar '78), Sorin - Ortega, Batistuta (Crespo '81), C. Lopez (Kily Gonzalez '46). Antrenor: Marcelo Bielsa.

Nigeria: Shorunmu - Yobo, West, Okoronkwo, Babayaro - Lawal, Okocha, Kanu (Ikedia '48), Sodje (Justice '73) - Aghahowa, Ogbeche. Antrenor: Adegboye Onigbinde.

Cartonaşe galbene: Samuel '51, Simeone '90 / Sodje '73

Arbitru: Gilles Veissiere (Franţa).

Anglia - Suedia 1-1 (1-0)

Au marcat: Campbell '24 / Alexandersson '59

Anglia: Seaman - Mills, Campbell, Rio Ferdinand, Cole, - Beckham (Dyer '63), Scholes, Hargreaves, Heskey - Owen, Vassell (Joe Cole '74). Antrenor: Sven Goran Eriksson.

Suedia: Hedman - Mellberg, Mjallby, Jakobsson, Lukic - Linderoth, Ljungberg, M.Svensson (A.Svensson '56), Alexandersson - Allback (A.Andersson '80), Larsson. Antrenori: Lars Lagerback şi Tommy Soderberg.

Cartonaşe gabene: Campbell '12 / Allback '45+2, Jakobsson '73

Arbitru: Simon Carlos (Brazilia).

Rugbi/Divizia Naţională

Sibienii au făcut deplasarea de pomană

Precizia Săcele - CSM Kirschbaum 0-5

● echipa gazdă nu s-a prezentat la partida de pe propriul teren! ● sibienii vor evolua în sezonul viitor tot în Divizia Naţională datorită structurii noi a campionatului ●

Cu toate că sibienii s-au prezentat sâmbătă la Săcele pentru ultima întâlnire din campionat cu Precizia din localitate, ei nu au găsit pe nimeni la teren. Misterul a fost elucidat puţin mai târziu, când un oficial al echipei gazdă i-a înştiinţat pe sibieni că Precizia Săcele a fost exclusă din CN datorită faptului că nu s-a prezentat la două întâlniri din cadrul campionatului.

"Problema este că federaţia nu s-a sinchisit să ne anunţe de acest lucru. A trebuit să venim la Săcele să aflăm. Totuşi dacă nu am fi venit astăzi (n.r. sâmbătă), aceeaşi federaţie ne-ar fi penalizat. Este absurd ce se întâmplă", ne-a declarat imediat după aflarea veştii antrenorul sibian Petre Suciu.

Cu toate acestea, echipa sibiană a "câştigat" întâlnirea cu scorul de 5-0, lucru care nu o ajută deloc ca la anul ea să evolueze în "B", şi asta cu toate că a câştigat toate meciurile cheie din această ultimă parte de campionat.

Aşadar, CSM Sibiu va evolua în liga secundă din sezonul următor, când se va modifica şi structura campionatului. Primul eşalon, Superliga, va avea 10 echipe în componenţă.

Problemele echipei sibiene nu se opresc însă aici. Banii au devenit de mult timp o... Fata Morgana!

Conform declaraţiilor principalului sibian, dacă nimeni cu bani nu va ajuta în vreun fel echipa, se va ajunge ca Sibiul să dispară de pe harta rugbiului românesc. Ar fi păcat.

Marius IONESCU

Tenis/Roland Garros

Pavel în "sferturi"

Jucătorul român de tenis Andrei Pavel s-a calificat, ieri, în sferturile de finală ale turneului de Mare Slam de la Roland Garros.

Pavel s-a impus în optimile de finală, cu scorul de 6-1, 7-6 (11/9), 6-4, în faţa germanului Tommy Haas, al treilea favorit al competiţiei.

Andrei Pavel a obţinut astfel cea mai bună performanţă într-un turneu de Mare Slam.

La scorul de 5-3 în setul al treilea, pe serviciul germanului, s-au înregistrat şapte egalităţi, iar Pavel a avut trei mingi de meci. Haas a reuşit însă să-şi adjudece game-ul. În game-ul nouă al celui de-al treilea set, Haas a condus cu 15-0 pe servicul lui Pavel, care însă a reuşit să câştige patru puncte consecutiv şi să se califice în sferturile de finală.

În sferturile de finală, Andrei Pavel, cap de serie numărul 22, îl va întâlni pe spaniolul Alex Corretja, cap de serie numărul 18, care l-a învins, cu scorul de 6-3, 6-2, 7-5, pe argentinianul Mariano Zabaleta.

Pentru calificarea în sferturile de finală, Pavel va primi un cec în valoare de 103.000 euro şi 50 puncte ATP.

În urma acestei victorii, Pavel a egalat scorul întâlnirilor directe cu Tommy Haas, acesta fiind acum de 3-3.

Schi/Competiţii

"In Memoriam" şi "SKV", pe 8 iunie

Tradiţionalele competiţii de schi alpin şi snowboard "In Memoriam" şi "Cupa SKV" au fost reunite într-o acţiune unică, organizată de Consiliul Local Sibiu, Asociaţia Carpatină Ardeleană a Turiştilor SKV şi Colegiul Brukenthal, care se va desfăşura sâmbătă, 8 iunie, la Bâlea Lac. La întrecere pot participa sportivi de cel puţin 10 ani, legitimaţi sau nu. Programul cuprinde o probă de slalom în două manşe şi una de snowboard. Clasamentul se va face separat pe categoriile de vârstă copii mici fete, copii mici băieţi, copii mari fete, copii mari băieţi, juniori, junioare, seniori şi senioare.

Organizatorii pun la dispoziţie un autobuz cu plecare din Piaţa Teatrului, în dimineaţa zilei de concurs, la ora 7,30, întoarcerea fiind programată pentru aceeaşi zi, ora 17,30, de la Cabana Bâlea Cascadă. Înscrierile pentru competiţii se vor face la Centrul de Informare Turistică (Librăria Friedrich Schiller) din Piaţa Mare, până vineri, 7 iunie. **(Ov.B.)**

AVRIG

Din nou, sprijin pentru sportivi

În şedinţa ordinară de miercurea trecută, Consiliul Local al oraşului Avrig a adoptat Hotărârea privind alocarea de fonduri pentru echipele de handbal şi fotbal băieţi de la Grupul Şcolar Industrial de Construcţii Maşini Mârşa.

Această hotărâre s-a adoptat ca urmare a adresei nr. 698/2002 a liceului mârşean în care se solicita sprijin financiar pentru acoperirea cheltuielilor pentru deplasarea celor două echipe la fazele naţionale ale Olimpiadei Sportului Şcolar.

Astfel, s-a aprobat suma de 6 milioane lei pentru acoperirea cheltuielilor prilejuite de cele două deplasări şi pentru pregătirea echipelor.

Iniţiatorii acestei hotărâri au fost consilierii Ioan Filimonescu, Iacob Tuţă şi Viorel Popescu.

Hotărârea s-a adoptat cu unanimitate de voturi.

Dan FRÂNCU

Box/ Campionatele Naţionale - juniori

Adrian Bleoca a cucerit medalia de aur

În perioada 20-26 mai, Ploieştiul a găzduit faza finală a Campionatului Naţional rezervat juniorilor. Sibiul a fost reprezentat de Adrian Bleoca, care a boxat la categoria 63,500 kg.

După un parcurs bun, pugilistul sibian a reuşit să intre în posesia medaliei de argint, pierzând în finală la campionul european Gheorghe Ionuţ de la Mira Constanţa. Până în această fază, Bleoca i-a învins pe Vasile Mureşan (CSM Buzău) - la puncte, Nicolae Porosnic (CS Botoşani) - abandon în repriza a doua, la scorul de 18-3 în favoarea sibianului, şi Ionuţ Trandafir, reprezentantul clubului Conpet Ploieşti, tot la puncte. În vârstă de 17 ani, Adrian Bleoca s-a apucat de pugilism în urmă cu 5 ani şi jumătate. Până în prezent a susţinut 52 de partide, câştigând 46, dintre care 12 înainte de limită. Începând cu anul 1998 a participat, reprezentând Clubul Sportiv Municipal Sibiu, la fazele finale ale Campoinatului Naţional, obţinând 4 medalii din 5 participări. La ediţiile din anii 1998 şi 2002 Bleoca a cucerit medaliile de argint, iar în anii 1999 şi 2001 a devenit campion naţional. În perioada 1998-2000 a fost component al lotului naţional de cadeţi, iar din 2000 şi până în prezent face parte din lotul naţional de juniori. Performanţele de până acum ale sportivului sibian nu ar fi fost posibile fără sprijinul inimoşilor oameni de afaceri **Ioan Popa "Corsaru", Costel Ene, Dorin Matei (magazinele Rebel), Marius Cojocaru (Ilcora Sălişte), Liviu Salonte (SC Miercurea Băi), Dumitru Dumitrache (SC Megalit SRL), Elena Tuluc (SC DPC SA), Emil Mitea şi Gică Rusu (SC Bistro), cărora Adrian Bleoca le mulţumeşte, dar să nu uităm şi Liceul "Avram Iancu", unde Adrian Bleoca este elev.**

Ovidiu Boica

Baschet/ Turneu

Medieşenii s-au calificat în finală

Recent, s-a încheiat turneul semifinal al CN de juniori II la care au participat şi două echipe sibiene. Este vorba despre CSŞ Mediaş şi CSŞ Sibiu. Turneul a avut loc la Piteşti şi la startul său s-au aliniat şase echipe.

La finele întrecerii clasamentul arată astfel;

1. CSŞ Piteşti, 2. CSŞ Mediaş, 3. CSŞ Craiova, 4. CSŞ Sibiu, 5. CSŞ Sf. Gheorghe, 6. CSŞ Tg. Secuiec.

Primele două echipe vor participa la turneul final, care va avea loc în proporţie de 90% la Mediaş în perioada 11-15 septembrie.

M. IONESCU

Fotbal/Divizia C, seria a VII-a

Cu gândul la vacanţă

Unirea Ungheni - FC AMSO Sibiu 5-0 (3-0)

Divizionara C FC AMSO Sibiu nu a reuşit sâmbătă să termine sezonul cu o victorie în compania formaţiei Unirea Ungheni. Din păcate, sibienii au părăsit terenul învinşi, primind nu mai puţin de 5 goluri.

Primul gol pică în minutul 10, când Uifălean şutează năprasnic de la limita careului învingându-l pe Dangl. La 5 minute după acesta, Tara scapă singur cu portarul advers, însă nu reuşeşte să înscrie. Acelaşi lucru se întâmplă şi-n minutul 59, când atacantul sibian ratează incredibil de la câţiva metri de poarta adversă.

Golul doi vine în minutul 24, el fiind realizat de Ţinteşan. La numai 6 minute, Dangl este din nou învins de către atacantul Turcu. Acesta execută slab o lovitură de la 11 m, portarul sibian respinge în prima fază, însă acelaşi Turcu revine şi înscrie.

După pauză (min.60), Toghoş înscrie golul patru. La 5 minute după aceasta, nou intratul Frăţilă trece pe lângă marcarea primului gol sibian. El scapă singur cu portarul, dar şutează pe lângă poartă. Acelaşi lucru îl realizează tot el în minutul 85, spre exasperarea băncii tehnice sibiene.

Gazdele pecetluiesc scorul final marcând prin Cucută în minutul 70 ultimul gol al întâlnirii.

Una peste alta, o partidă în care sibienii s-au considerat deja în vacanţă. Oricum urmările acestei înfrângeri nu au efect asupra locului ocupat de sibieni în campionat, ei scăpând de retrogradare.

FC AMSO Sibiu: Dangl - Ov. Poplăcean, Comăniciu, Stoica, Mereş - Galea (50 Ionuţ), Iliescu, Cl. Gheorghe, Coconete - Marcu, Tara (60 Frăţilă).

Arbitri: Dan Cristian (Aiud), I. Procopiu şi V. Boghiş (ambii din Cluj).

Divizia C, Seria a VII-a, etapa a XXX-a

Rezultate

Precizia Săcele - FC '97 Sf. Gheorghe	2-1
Minerul Berbeşti - Budvar Od. Secuiesc	3-0
Unirea Ungheni - FC AMSO Sibiu	5-0
Chimica Tîrnăveni - Viromet Victoria	2-1
Gaz metan Tg. Mureş - Nitramonia Făgăraş	3-0
Bucegi Predeal - Metrom Braşov	0-2
Viitorul Gheorghieni - Romradiatoare Braşov	0-3
Energia Feldioara a stat.	

Clasament

1. Metrom Braşov	28	20	3	5	58-21	63(+21)
2. Precizia Săcele*	28	18	3	7	52-22	50(+15)
3. Chimica Tîrnăveni	28	15	5	8	40-21	50(+8)
4. Romradiatoare Braşov	28	15	2	11	33-25	47(+5)
5. Viromet Victoria	28	14	4	10	42-33	46(+4)
6. FC '97 Sf. Gheorghe	28	14	4	10	42-33	46(+4)
7. Nitramonia Făgăraş	28	14	2	12	43-36	44(+2)
8. Gaz metan Tg. Mureş	28	12	4	12	36-36	40(-2)
9. Energia Feldioara	28	11	5	12	33-31	38(-4)
10. Unirea Ungheni	28	11	3	14	35-46	36(-6)
11. Budvar Od. Secuiesc	28	10	5	13	36-38	35(-10)
12. Bucegi Predeal	28	9	6	13	27-36	33(-9)
13. FC AMSO Sibiu	28	8	6	14	28-43	30(-12)
14. Minerul Berbeşti	28	8	3	17	31-52	27(-15)
15. Viitorul Gheorghieni	28	3	1	24	9-71	10(-32)

* Echipă penalizată cu 7 puncte.Metrom Braşov a promovat în Divizia B.Viitorul Gheorghieni şi Minerul Berbeşti au retrogradat.Viitorul Gheorghieni s-a retras din campionat înaintea etapei a XXI-a. Conform regulamentului, echipele cu care trebuia să mai joace au câştigat cu 3-0.Minerul Berbeşti a fost înscrisă înaintea etapei a III-a, în locul lui Apemin Borsec care s-a retras după prima etapă.FC AMSO Sibiu a fost înscrisă în locul lui Minerul Comăneşti, care s-a retras înainte de începerea campionatului.

Tenis / "Cupa Oltchim"

Adrian Belei a mai câştigat un turneu

Recent, s-a desfăşurat în municipiul Rm. Vâlcea, turneul de tradiţie denumit generic "Cupa Oltchim" la tenis. Ca şi în ediţiile trecute ale acestui turneu, CT R&G din Sibiu a deplasat la Vâlcea o numeroasă delegaţie.

Cel mai bun rezultat l-a obţinut tânărul Adrian Belei care a urcat pe prima treaptă a podiumului de premiere la categoria 11-12 ani. Sibianul a primit, totodată, şi 100 de puncte, lucru care l-a propulsat pe poziţia a V-a în clasamentul naţional.

Un rezultat bun l-a obţinut şi Sabina Luca care s-a oprit în sferturile de finală.

M. I.

Ţiţi Dumitru la Bacău

Tehnicianul Dumitru Dumitriu a declarat, că a ajuns la o înţelegere cu oficialii grupării FCM Bacău, cu care va semna, în cursul săptămânii viitoare, un contract pentru o perioadă de doi ani.

"Am ales echipa FCM Bacău pentru că are jucători foarte buni, pentru că m-a impresionat jocul echipei, pentru public şi pentru condiţiile de pregătire deosebite. Nu în ultimul rând, doresc să merg la Bacău pentru că este o echipă care a jucat toate meciurile în teren", a spus Dumitriu. El a precizat că obiectivul echipei este calificarea într-o cupă europeană.

Dumitriu a spus că a discutat cu fostul antrenor al echipei băcăuane, Gheorghe Poenaru, căruia îi va propune să rămână alături de el la echipă. "Eu sunt de acord să rămânem împreună şi îi voi propune acest lucru, deoarece este un antrenor bun care îi cunoaşte pe jucători", a spus Dumitriu, care a menţionat că actualii antrenori secunzi ar putea rămâne şi ei la echipă.

Viitorul antrenor al echipei FCM Bacău a comentat astfel ediţia de campionat recent încheiată: "Am urmărit din Grecia câteva partide din campionatul intern şi am văzut că se fac eforturi pentru ca totul să se desfăşoare în condiţii normale. Cred că sezonul următor va fi diferit, deoarece nimeni nu mai are nimic de plătit".

Adi Mihai, omul care l-a reînviat pe Sfarmă Piatră

Sibianul Ioan Adrian Mihai nu mai este de mult un anonim. Televiziunea a avut grijă de asta, graţie calităţii - şi curajului - său de a fi, până acum, singurul om din Europa căruia i s-au spart, pe torace şi abdomen, peste 20 de bolovani de râu, cu greutăţi cuprinse între 30 şi 120 kg. Am putea spune că e demn de Guiness Book. Însă aici nu vom marşa pe acest subiect. Pentru că , oricum, calitatea lui Adi de "Sfarmă Piatră" (chiar asta îi e şi porecla) a fost îndeajuns mediatizată. Plus că aparentul senzaţional al acestei activităţi nu este unul gratuit (adică ceva în genul "Gong Show"), ci este o completare la un antrenament riguros, fizic şi psihic, la sportul pe care îl practică: Kudokai All Style Full Contact.

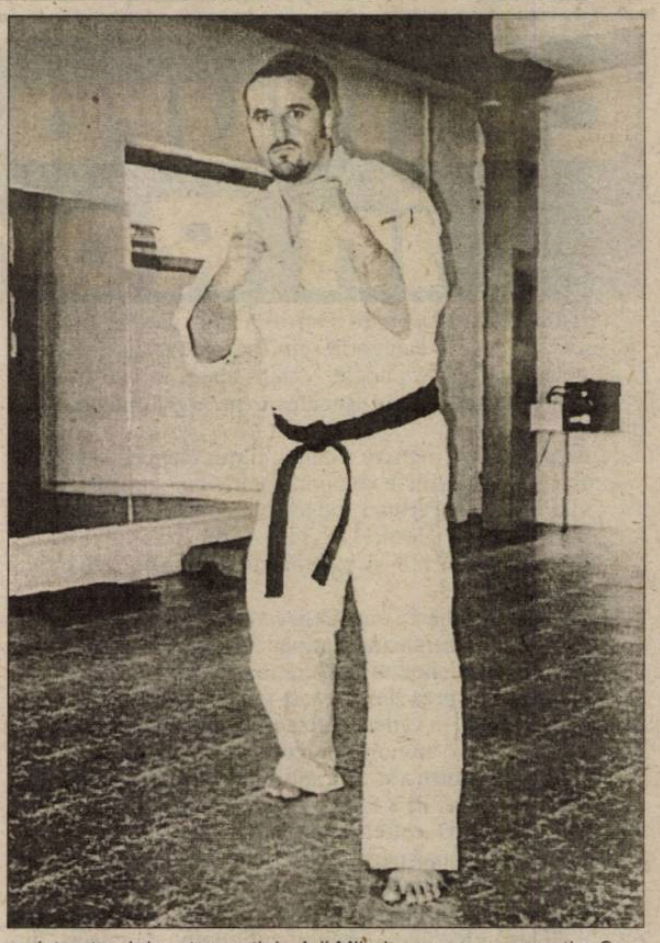

Scurt portret

Nume: Adrian Ioan Mihai♦ Locul şi data naşterii: Sibiu, 30 septembrie 1973 ♦ Ocupaţie: antrenor karate Kudokai All Style Full Contact System la Activ Fitness Studio şi la Cercul Militar Sibiu ♦ Are în jur de 100 de elevi, din care 10 fac parte din grupa de performanţă♦ Sibiul este singurul loc din ţară unde se practică organizat acest stil de luptă ♦ Greutate: 116 kg (unul dintre cei mai grei luptători de full contact din ţară) ♦ Înălţime: 1,80 m♦ Starea civilă: necăsătorit

Palmares sportiv: debut în 1988, practicând Kyokushinkai "la negru" (că asemenea sporturi nu erau agreate de regimul comunist) cu antrenorul Ioan Berghea ♦ în 1993 trece la Ashihara Karate Kaikan (antrenor Adrian Pop) ♦ din 1999 practică sistemul Kudokai (stil de luptă de stradă) ♦ Premii: 1997 - locul III (pe Transilvania) la Cupa Apullum (Alba Iulia); 1998 - locul III la Campionatul Naţional Ashihara Karate (categoria grea) de la Braşov ♦ 1999 - locul III la Campionatul Naţional Ashihara Karate (categoria grea) de la Braşov ♦ 2001- locul I la Campionatul Naţional Ashihara Karate (categoria super grea) de la Braşov ♦ 2002 - locul III la Campionatul Naţional Kyokushin Budokai de la Bucureşti şi locul VI la Campionatul Mondial Ashihara Karate de la Viborg (Danemarca) ♦ Apariţii în presă: "Naţional", "Transilvania Jurnal" (2000), "Libertatea" (2001), România 1("Garantat 100%"), ProTV ("Teo Show"), Antena 1 ("Noaptea târziu cu Mircea Badea") şi Prima TV ("Impact")

L-am întrebat cum e viaţa de karatist (de fapt "karate-ka" se scrie corect). "Este cea mai frumoasă viaţă. Ai cele mai mari satisfacţii; spirituale în primul rând (te simţi împlinit, unic). Te bucuri că eşti printre singurii care au reuşit să rămână în picioare după foarte multe încercări, în special cele materiale. Trebuie să fii altruist ca să faci sport de performanţă în România, atunci când alimentaţia unui sportiv ajunge la 3.000.000 lei lunar, aici nepunând la socoteală cheltuielile cu deplasările, cu echipamentul, taxele de participare la competiţii. Mai e şi satisfacţia fizică. În primul rând bucuria că, prin sport, devii şi rămâi un om sănătos". Sunt karate-ka nişte duri? Da, dar nu în sensul de violenţă gratuită. Ci în cel de tărie de caracter. "Bătaia trebuie să fie totdeauna ultima soluţie. Şi, odată începută, trebuie terminată cât mai repede".

Am văzut toţi filme cu şi despre karate. Ba cele chinezeşti de la "Pacea", ba pe la video (un Bruce Lee, un Jackie Chan, un "Karate Kid" 1-2-3),ba mai nou, la televizor. Ne minunam cum reuşesc eroii principali să bată câte zece duşmani deodată, cum sar ei 5 - 10 metri în sus (cu spatele!), cum se răsucesc, cum te bat măr ba cu umbrela, ba cu părul împletit în coadă, cu cearceaful ori cu alte obiecte casnice. Având un campion de lupte lângă mine, am vrut şi eu oarece lămuriri: dacă se poate aşa ceva, şi dacă da, cum? Ei bine, ceea ce vedem în filme, ne spune Adi Mihai, nu prea aduce cu lupta adevărată, în condiţii reale. "Lupta de stradă e inestetică. E lipsită de spectaculos: lovituri de pumn, priza (prinderea) de haine, luxaţii, strangulări, plus armele albe." Probabil, la citirea acestei remarci, copiii din casa scării vor fi dezolaţi. Dar asta e Lupta adevărată e luptă, filmul are regizori, scenarist şi un producător care vrea şă-şi scoată banii investiţi...

Totuşi, deşi am vrut să evit subiectul cu spartul de bolovani pe abdomen, ar fi bine să vă spumen exact de ce o face. Că nu îi vine oricui să facă asta. Chiar aşa. "De ce o faci, Adi?". "este în primul rând un test psihic, abia după aceea fizic. Pentru că îţi trebuie curaj să faci aşa ceva. Este vorba de un control absolut al respiraţiei şi al minţii. Şi mai ai nevoie de o putere fizică enormă pentru a face faţă presiunii create de lovitură. Iar de multe ori, bolovanul se sparge doar la a doua sau a treia lovitură de baros. Dacă aduni greutatea acestuia (10 kg), cu viteza de impact, cu greutatea şi cu reziztenţa bolovanului, iese un raport de câteva sute de kilograme o forţă pe care trebuie să le suporţi". Pe lângă punctul forte - bolovanii de râu - omul nostru a mai spart plăci BCA, ţigle, cărămizi, laţi de lemn, în fine, "cred că am spart materiale cât pentru construirea unei case"...

Cum e ca invitat la o emusiune TV? Că, de partea cealaltă a ecranului,ştim cu toţii cum este. Te uiţi ce te uiţi, îţi place ce îţi place, apoi dai pe altceva sau mergi la o ţigară în bucătărie. "Ca invitat a fost foarte frumos. La primele două emisiuni am avut ceva emoţii, apoi totul a revenit la normal". Cum sunt "mediatorii" în afara camerelor de luat vederi? Lui Adi i-a plăcut de Teo de la ProTv şi de Ştefănescu de la "Garantat 100%". Datorită naturaleţii şi simplităţii lor ca oameni. Ceilalţi? Acceptabili şi ei...

Tot vorbind de lupte, stiluri de karate, lovituri mai mari sai mai mici, mi-am amintit subit de "durii" de pe stradă. De adolescenţii şi, mai nou, chiar copiii, care îşi încep orice propoziţie cu "bă fraiere" şi o încheie cu referiri la mamă, bătaie sau alte lucruri pe care hârtia le suportă (că aşa e ea), dar nu e nici cazul, nici... nimic. Am întrebat pe istructorul de arte marţiale Adi Mihai cam ce e cu aceştia. Cum e cu "băieţii", "cartieru'", "gaşca". Şi ce s-ar putea face pentru ei sau împotriva lor. Soluţia pare să fie tot sportul."Omul este o fiinţă socială. Şi în bine, şi în rău, el simte nevoia de a trăi <<în haită>>. Tinerii noştri sunt lăsaţi de izbelişte, nu li se oferă nimic şi au început să apeleze doar la partea uşoară (şi rea) a lucrurilor:droguri, tutun, alcool; sunt deznădăjduiţi, nu au nici un suport moral. Îşi aleg idoli la fel de decăzuţi, precum filmele de la Hollywood. Soluţia este practicarea sportului. E o alternativă la dezorientarea de pe toate planurile a tinerilor. Mulţi sportivi de performanţă au început aşa.

"Ai duşmani? Te-a ameninţat cineva vreodată?". "Direct sau indirect, dar niciodată nu a avut cineva curajul unei înfruntări faţă în faţă." . "Cum ţi separe mişcarea karate sibiană?". "Kara-te-ul sibian îl socotesc mort, din lipsa concurenţei. Sunt câţiva antrenori de kyokushinkai care se menţin pe linia de plutire, şi aici îi menţionez, cu tot respectul, pe sensei Gheorghe Bradu şi pe sempai Ioan Berghea. Karate-ul tradiţional este pentru mine un amestec de balet şi spectacol. Păcat că cei abilitaţi, mai mult vorbesc în loc să se antreneze; iar de arătat, nu prea au ce.

La final, nu m-am abţinut să nu pun o întrebare tipică : Cine se poate apuca de karate? Răspuns: Oricine. Indiferent de vârstă, sex sau construţie fizică.

Iar la finalul finalului, Adrian Mihai mi-a mărturisit că fără ajutorul sponsorilor nu ar fi putut ajunge anul acesta la Mondialele de la Viborg. Drept pentru care i-a amintit: "Mulţumesc, pe această cale, d-lui Ilie Carabulea, care permanent mă sprijină, domnilor Alin Dobrin (care mi-a oferit cele mai bune condiţii de antrenament, lui dr-lui Ioan Mărginean, d-lor Mircea Notar, Marius Raica de la Activ Fitness şi tuturor celor care m-au ajutat până acum.

Aşa să fie. Oricum, de Adi Mihai vom mai auzi. **D. Chiseliţă**

Rugbi/Retragere

După 24 de ani...

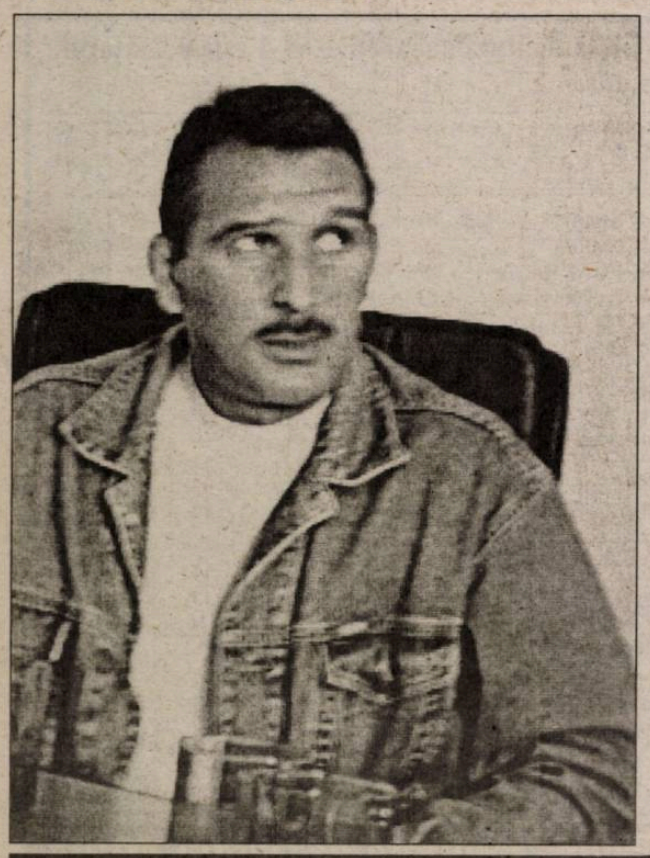

Florin Zeicu a debutat în acest sport în urmă cu 24 de ani. "Pe data de 10 ianuarie 1978 m-am legitimat la Clubul Sportiv Şcolar din Sibiu. Am jucat rugbi 24 de ani, dintre care 20 la Sibiu. Restul de 4 am fost tot în judeţul nostru, la Mîrşa", povesteşte sportivul, care va pleca pe 18 iunie în Statele Unite, unde se va stabili. Aşa începe cartea sa de vizită. Una nescrisă însă! "M-a adus la echipa mare din Sibiu regretatul Bebe Boboc", continuă Florin.

Pentru Patricia

Nu putea lipsi din discuţia purtată întrebarea de ce pleacă. "Nu merg pentru că aş fi primit vreo ofertă de la un club din Statele Unite. Am câştigat la Loteria Vizelor. Plec pentru a-i oferi fiicei mele, Patricia, care are 12 ani, un trai mai bun. M-am convins că la noi prea curând nu va fi bine. S-a spus despre generaţia mea că a fost de sacrificiu, atât sub regimul lui Ceauşescu, cât şi sub cel al lui Iliescu. Să vedem acum cum va fi sub regimul lui Bush".

Fostul rugbist sibian se va stabili într-o localitate din apropierea Detroitului.

Amintiri frumoase, amintiri urâte

Cei 24 de ani au fost pentru fostul rugbist sibian presăraţi cu amintiri şi frumoase, şi urâte. "Am câştigat de două ori Cupa României, în 1994 şi 1995. Un an mai târziu am pierdut în finala aceleiaşi competiţii. Acum trei ani ne-am clasat la finele campionatului pe treapta a treia a podiumului... La loturile naţionale am fost chemat o singură dată, la juniori, însă nu m-am prezentat. Nu avea rost, oricum nu cred că aveam loc în echipă, atunci fiind un nucleu de jucători extrem de bun".

La polul opus este situaţia în care s-a aflat echipa sibiană în ultima vreme. "Sunt mai câştigat de când sunt şomer. Şomajul vine, un milion şi opt sute de mii de lei, mai mult pe lună decât luam când eram angajaţi".

"Am fost declarat mort"

"În anul 1990, în Bulgaria am avut un accident de circulaţie. S-a scris, în presa acelor vremuri, că aş fi murit. Am fost declarat mort. Ei uite că mortul trăieşte. În respectivul accident au murit fratele şi naşul meu. Atunci am simţit pentru prima dată o repulsie faţă de diplomaţii noştri. Consului României în Bulgaria, nu-i dau numele, a venit la spital, unde eram internat, după care mi-a cerut 50 de mărci pentru benzina care a consumat-o. Mi s-a făcut scârbă".

După 24 de ani petrecuţi în rugbiul sibian, Florin Zeicu lasă ce ştie să facă mai bine pentru a-i asigura un trai mai bun fiicei sale. Drum bun, Florine...

Ovidiu Boica

Centura rămâne în România

Pugilistul român Leonard Doroftei şi-a păstrat titlul de campion mondial la categoria semiuşoară, versiunea WBA, după ce l-a învins la puncte, vineri seară, în cadrul galei "Marea Provocare" de la Bucureşti, pe argentinianul Raul Balbi.

La finalul celor 12 reprize a câte trei minute, cei trei arbitri judecători l-au declarat în unanimitate învingător pe Doroftei. Deciziile celor trei arbitri judecători au fost următoarele: suedezul Mickael Hook 118-111, sud-africanul Stanley Christodoulou 118-110 şi panamezul Medardo Villalobos 117-112.

Imediat după încheierea meciului, cei doi pugilişti au efectuat testul antidoping, eşantioanele urmând să fie trimise, în termen de 48 de ore, la un laborator din Germania. Leonard Doroftei, care nu se simţea prea bine, a fost transportat la Spitalul de Urgenţă Floreasca, în vederea efectuării unor analize. Boxerul român a efectuat o tomografie computerizată, după care a rămas în spital, pentru a se afla sub supraveghere medicală în orele care au urmat. El a fost externat câteva ore mai târziu. Nici Balbi şi nici Doroftei nu au mai venit la conferinţa de presă programată după partidă. Coordonatorul PR al clubului canadian Interbox, Cristian Gănescu, a declarat că pugilistul român a suferit o deshidratare, dar se află în afara oricărui pericol. "După efectuarea testului antidoping, am decis, din motive de precauţie, ca Dorin să meargă la spital pentru a efectua anumite analize. El a suferit o deshidratare, din cauza căldurii din sală şi a efortului depus transpirând foarte mult. Oricum, starea lui este mult mai bună decât după meciul de la San Antonio", a spus Gănescu.

Doroftei a declarat, sâmbătă dimineaţă, că a vrut să-i ofere lui Balbi o lecţie de box. "După meci m-am simţit un pic obosit, pentru că efortul depus şi-a pus amprenta. Imediat după încheierea luptei, am avut o senzaţie de vomă, şi de aceea am plecat repede la vestiare. Cei de lângă mine au considerat că ar fi bine să mergem la spital. Acum, după o noapte petrecută la spital, mă simt foarte bine. Publicul m-a ajutat să fiu puternic şi să-l învinge pe Balbi. Am fost foarte bine pregătit şi directele mele şi-au făcut datoria. Am vrut să-i dau o lecţie de box lui Balbi", a spus Doroftei, care a boxat în premieră în România ca profesionist.

Pugilistul român Leonard Doroftei, campion mondial la categoria semiuşoară, versiunea WBA, a declarat, sîmbătă, în cadrul unei conferinţe de presă, că publicul prezent în Sala Polivalentă la meciul cu argentinianul Raul Balbi l-a făcut să se simtă ca un gladiator.

"Sunt mândru că am luptat cu Balbi, care este un mare boxer. Nu am intenţionat nici un moment să-l fac KO, deşi, după prima jumătate a meciului, am simţit cum începea să dea înapoi. Publicul a fost extraordinar şi m-a făcut să mă simt ca un gladiator", a spus Doroftei.

Campionul mondial va petrece o vacanţă în România, alături de familia sa, după care se va reîntoarce la Montreal pentru a-şi relua pregătirile. "Ştiu că trebuie să boxez cu Miguel Callist şi promit că mă voi pregăti foarte bine. Am 32 de ani şi ar trebui să spun că este timpul să pun capăt carierei. Dar eu simt că mai pot boxa", a spus Doroftei.

Pugilistul argentinian Raul Balbi a declarat că este convins de faptul că Doroftei va câştiga meciul cu panamezul Miguel Callist dacă se va pregăti aşa cum a făcut-o pentru meciul de vineri. Referitor la partida cu Doroftei, Balbi a afirmat: "Decizia arbitrilor a fost foarte corectă. Dorin a fost mult mai hotărât şi a pus mai mult suflet decât mine. Nu m-am simţit dezavantajat de arbitri. La modul în care am boxat, aş fi fost învins indiferent de locul de desfăşurare al meciului".

Balbi a menţionat că se gândeşte şi este dispus să aibă un al treilea meci cu Doroftei. Argentinianul va avea zece zile de pauză, după care îşi va relua antrenamentele. "Am demonstrat că suntem doi boxeri foarte buni şi cred că am mulţumit publicul. Dorin a făcut totul pentru a câştiga. Cred că este un campion adevărat. Nu am nici o scuză pentru această înfrângere. Victoria lui Dorin a fost evidentă", a spus Balbi.

Argentinianul a menţionat că aşteaptă o ofertă concretă de a boxa pentru un club profesionist din România, adăugând că este dispus să semneze un contract. "O să mă consult şi cu familia, pentru că vreau să boxez în România. În Argentina viaţa este foarte grea. Am 28 de ani şi voi mai boxa mult timp", a declarat Balbi.

Raul Balbi a precizat că melodia pe care şi-a făcut intrarea în ring se numeşte "Mâna lui Dumnezeu" şi a fost compusă în onoarea fostului fotbalist argentinian Diego Maradona, care

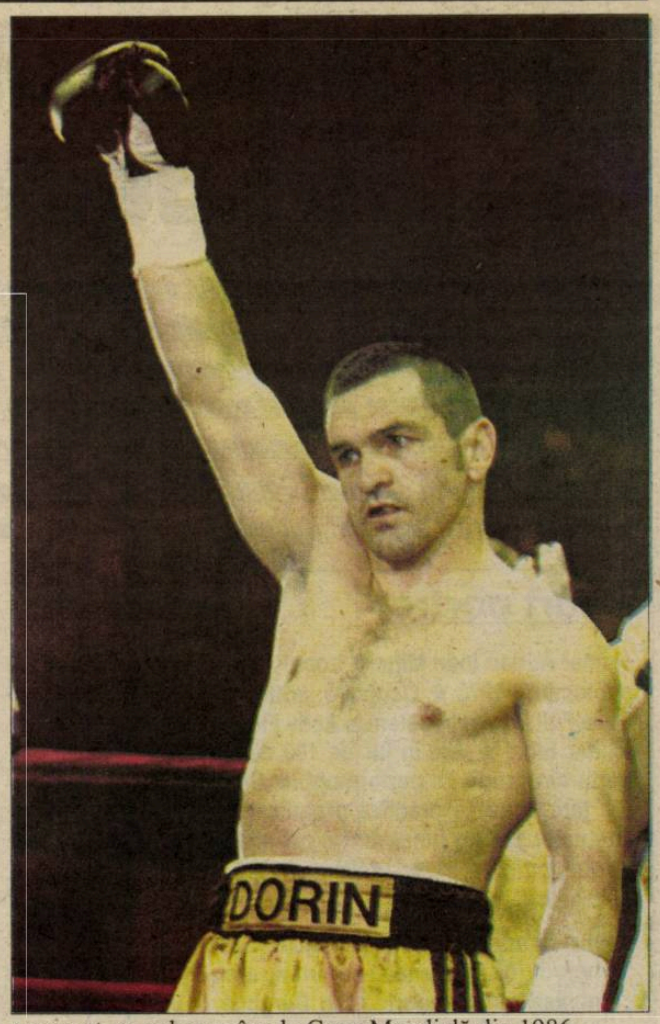

a macrat un gol cu mâna la Cupa Mondială din 1986.

Pugilistul argentinian a precizat că suma netă care îi va rămâne din bursa oferită pentru meciul cu Doroftei este de 50.000 de dolari, în timp ce după întâlnirea de la San Antonio i-au rămas 90.000 de dolari.

Argentinianul a precizat că nu a avut probleme de sănătate după meci, cu excepţia pumnilor, care s-au umflat. "Dorin are un cap de taur. Uitaţi-vă la pumnii mei. Oricât de tare am dat, Dorin nu a căzut", a spus Balbi.

Nicolae Bud, purtător de cuvânt al Federaţiei Române de Box şi consilier al preşedinteului forului român, Iosif Armaş, a declarat că suma totală a cheltuielilor făcute pentru organizarea galei "Marea Provocare" se ridică la 2,5 milioane de dolari.

Minutul 91

Dinamo campioană, Naţional şi Rapid în UEFA

A căzut cortina peste întrecerea internă fotbalistică, una parcă mai agitată şi mai plină de surprize ca până acum. Ceea ce trebuia să se întâmple s-a întâmplat, Dinamo a ieşit campioană. În UEFA vor merge FC Naţional, marea perdantă, şi Rapidul lui Copos. UM Timişoara şi Petrolul se duc direct în "B", iar Sportul studenţesc şi Farul vor juca barajul cu Cimentul Fieni şi FC Baia Mare. Aşadar...

Într-o singură direcţie

Dinamo - FC Braşov 4-0 (1-0)

Doar nu vă aşteptaţi ca braşovenii să le pună probleme "câinilor". Cl. Niculescu (7, din penalti, şi 56), Kiriţă (75) şi Dănciulescu (89) au semnat golurile unei victorii cenuşii, care ne-a adus aminte de vremurile în care Dinamo sau Steaua era musai să câştige campionatul.

Pentru "Guiness Book"

Univ. Craiova - FC Naţional 2-1 (2-0)

Cele întâmplate în "Bănie" ar putea figura fără oprelişti în Cartea Recordurilor. Unde s-a mai pomenit ca 30.000 de suporteri ai unei formaţii care evoluează pe teren propriu să îşi fluiere "favoriţii"? La Craiova, unde Neţoiu a devenit mai mult decât personna non-grata. Bine că a plecat, că de mai rămânea ceva vreme tot se găsea vreunul să-i ia gâtul. Cu această victorie oltenii i-au lăsat pe "bancari" fără titlu. Poate la anu'. Bărcăuan (7) şi Baldovin (41) au semnat golurile "Ştiinţei", Sabin Ilie a redus din diferenţă în minutul 78.

Giuleştenii în Europa

Rapid - Oţelul 2-1 (1-1)

Rapidiştii şi-au asigurat participarea în Cupa UEFA în urma victoriei în faţa gălăţenilor lui Lăcătuş. Jucătorii lui Copos ar fi mers oricum în Europa pentru că vor juca, miercuri, în finala Cupei României, cu campioana Dinamo, astfel că oricare ar fi fost rezultatul ar fi obţinut "viza UEFA".

Au marcat Iencsi (41 - penalti), Fl. Bratu (81), respectiv Ogăraru (14).

Pentru baraj (I)

Sportul stud. - FC Argeş 3-3 (1-1)

"Studenţii" lui Andone mai au de trecut prin ceva emoţii, pentru că urmează să susţină o "dublă" de baraj, cu Cimentul Fieni sau FC Baia Mare pentru a rămâne în primul eşalon. Mi-ar părea rău să revină în "B", pentru că Sportul este una dintre echipele care au lăsat nu în puţine momente o impresie frumoasă.

Cristi Irimia (28), G. Bucur (55 - penalti), Chihaia (87), respectiv Dică (5, 73) şi Bălaşa (76).

Pentru baraj (II)

Farul - Petrolul 2-1 (2-1)

Formaţia din Constanţa va susţine şi ea barajul pentru rămânerea în primul eşalon. Sâmbătă, elevii lui Grigoraş au obţinut trei puncte imense în faţa unei formaţii deja retrogradate. Fără acestea, şi Farul ar fi picat direct. Au marcat Tănasă (21), Lungu (33), respectiv Aldea (44).

"Militarii" au ratat podiumul

Astra - Steaua 1-1 (0-0)

Formaţia lui Piţurcă, Steaua, a avut un sezon slab, poate cel mai slab de după Revoluţie. Asta face ca "militarii" să se claseze abia pe locul 4, ratând podiumul şi, implicit, participarea într-o cupă europeană.

Turcul Sedat a deschis scorul pentru ploieşteni în minutul 54, un minut mai târziu a egalat Neaga.

Cursaru golgeter

FCM Bacău - Gloria Bistriţa 2-0 (0-0)

Cu cele două goluri marcate în minutele 62 (penalti) şi 90, atacantul Cătălin Cursaru a devenit golgeterul ediţiei de campionat, cu 17 reuşite. A fost ultimul meci al moldovenilor cu Sorin Condurache "principal", locul său pe bancă urmând a fi luat de Ţiţi Dumitriu.

Penalizare de 10 puncte pentru bănăţeni

UM Timişoara - Ceahlăul 0-1 (0-1)

Timişoarenii au pierdut şi ultimul meci din Divizia A, astfel că vor merge în eşalonul secund cu o penalizare de 10 puncte, ceea ce s-ar putea să-i coste. Cu o penalizare de 7 puncte, Gaz metan Mediaş s-a salvat la mustaţă în actuala ediţie a "B"-ului. Singurul gol al meciului a fost reuşit de Axinia în minutul 24, din penalti.

Clasamantul final al Diviziei A este următorul:

1. Dinamo	30	17	9	4	63-33	60 (+15)
2. FC Naţional	30	16	10	4	44-20	58(+13)
3. Rapid (*)	30	15	6	9	50-31	50 (+6)
4. Steaua	30	15	5	10	47-31	50 (+5)
5. Oţelul	30	14	7	9	34-24	49 (+4)
6. FCM Bacău	30	14	4	12	43-40	46 (+1)
7. Universitatea	30	12	8	10	40-35	44 (-1)
8. Ceahlăul	30	13	4	13	35-37	43 (-2)
9. Gloria	30	13	2	15	29-41	41 (-4)
10. FC Argeş	30	11	7	12	36-39	40 (-5)
11. FC Braşov	30	10	9	11	33-34	39 (-6)
12. Astra	30	9	10	11	29-28	37 (-8)
13. Sportul	30	9	7	14	40-53	34 (-11)
14. Farul	30	8	8	14	32-44	32 (-13)
15. Petrolul	30	5	10	15	30-48	25 (-20)
16. UMT	30	3	6	21	24-71	15 (-30).

*Echipă penalizată cu un punct în urma retragerii de pe teren la Braşov, în etapa a XIII-a.

Clasamentul golgeterilor:
17 goluri - Cursaru (FCM Bacău);
15 goluri - Pancu (Rapid), Cl. Niculescu (Dinamo);
14 goluri - Cl. Răducanu (Steaua);
13 goluri - G. Bucur (Sportul stud.).

Pagină realizată de Ovidiu BOICA

BIBLIOTECA ASTRA SIBIU

"Schumi" senior se distanţează

Michael Schumacher a reuşit, ieri, la Montreal, în marele Premiu al Canadei, să aducă cel de-al o sută cincizecilea succes pentru Ferrari în Formula 1. Este, totodată, şi cea de-a şasea victorie pentru german în acest sezon. El a făcut o cursă de aşteptare, forţând atunci când a trebuit şi a câştigat fără prea mari emoţii. Juan Pablo Montoya a abandonat în urma spargerii motorului, în momentul în care era al doilea în clasament şi cel mai rapid de pe pistă.

Piloţii care au intrat în puncte

Pozitie	Pilot	Echipa	Puncte
1	M. Schumacher	Ferrari	10
2	D. Coulthard	McLaren Mercedes	6
3	R. Barrichello	Ferrari	4
4	K. Raikkonen	McLaren Mercedes	3
5	G. Fisichella	Jordan Honda	2
6	J. Trulli	Renault	1

În clasamentul general al piloţilor conduce Michael Schumacher cu 70 de puncte, urmat de fratele său, Ralf, şi de Montoya, cu câte 27 de puncte, şi de Coulthard, cu 26. La echipe, Ferrari are 84 de puncte şi ocupă primul loc, fiind urmată de BMV Williams cu 54 şi McLaren cu 33.

Tribuna sporturilor

Anul XII, nr. 620, 10 iunie - 16 iunie 2002 | 8 pagini 1500 lei

"SAMBA DU BRAZIL"

2002 FIFA WORLD CUP KOREA JAPAN

Selecţionata Braziliei este una dintre primele formaţii calificate pentru faza optimilor la "Mondialul" asiatic. După ce în primul meci din grupă sud-americanii s-au impus la limită, scor 2-1, în faţa Turciei, printr-un penalti mincinos, sâmbătă Ronaldo şi compania au spulberat China. Mai presus de diferenţa de pe tabelă a fost însă evoluţia brazilienilor, care au arătat că sunt unii dintre candidaţii la cucerirea trofeului.

Textiliştii au revenit în "C"

La capătul unui meci de infarct, care a necesitat executarea loviturilor de departajare, Textila Cisnădie, campioana "D"-ului sibian en-titre, a obţinut dreptul de a se înscrie, pentru sezonul 2002/2003, în campionatul Diviziei C. Mai mult ca sigur cisnădienii, care au mai evoluat la asemenea nivel, ba chiar şi în eşalonul secund, pe vremuri, vor fi repartizaţi în Seria a VII-a, din care face parte şi FC AMSO Sibiu.

PAGINA 3

Alin Vreavu (Foresta Tălmaciu) - dublu campion mondial

PAGINA 7

Tyson: "Eu sunt stăpânul"

PAGINA 8

"Mondial" la TV România 1

Astăzi		
09.30	Coreea de Sud - SUA	Grupa D
12.00	Tunisia - Belgia	Grupa H
14.30	Portugalia - Polonia	Grupa D
Mâine		
09.30	Danemarca - Franţa*	Grupa A
09.30	Senegal - Uruguay*	Grupa A
14.30	Arabia Saudită - Irlanda*	Grupa E
14.30	Camerun - Germania*	Grupa E

* Ultimele meciuri din fiecare grupă se dispută la aceeaşi oră. În funcţie de interesul existent la momentul respectiv, va fi aleasă partida transmisă în direct. Celălalt joc va fi difuzat înregistrat, imediat după cel transmis în direct.

Campioana fotbalului judeţean sibian şi-a onorat din plin promisiunile

Textila Cisnădie - C.S. CIL Blaj 5-6 (0-0; 1-1)

Cei aproape 1500 de spectatori prezenţi sâmbătă în tribuna cochetului stadion "Cetate" din Deva, la partida de baraj pentru promovarea în divizia C, dintre reprezentantele judeţelor Alba şi Sibiu, au fost martorii unei confruntări dramatice de bună valoare, sensibil echilibrată, cu numeroase faze judicios elaborate, urmate de multiple, rapide, tăioase şi spectaculoase raiduri ofensive la cele două buturi, controlată cu precizie de o excelentă brigadă republicană de arbitraj, alcătuită din centralul V. Anghelinei (Galaţi), asistat de G. Negoiţă (Brăila) şi I. Bedreagă (Galaţi) şi supervizată de observatorul federal M. Satomir din Cluj.

După cele 90 de minute de joc scorul a fost egal (blăjenii punctând în minutul 47, textiliştii egalând după 5 minute prin A. Aron). Cele două reprize de prelungiri n-au reuşit să modifice tabela de marcaj, deşi cisnădienii au ratat două imense ocazii prin S. Avram. Transformând penalty prin M. Burdulea, A. Aron, S. Avram, D. Zămăcău şi I. Ionuş, cele 5 lovituri de departajare, de la 11 metri, rivalii ratând-o pe prima, victoria a revenit absolut meritat celei mai bune şi lucide echipe, care s-a dovedit a fi Textila Cisnădie. Depăşindu-şi net toate evoluţiile avute în actualul sezon, campioana sibiană dând dovadă de o desăvârşită corectitudine, perfectă coeziune, dăruindu-se exemplar şi bătându-se cu abnegaţie pentru fiecare balon, a reprezentat cu cinste, demnitate şi succes soccerul judeţean, răsplătindu-şi din plin atât inimoşii ei suporteri, cât şi sobra şi modesta ei conducere tehnică, precum şi pe cei doi pasionaţi susţinători morali şi materiali (V. Polgar şi I. Boţa). Iată formaţia trimisă în teren de antrenorul V. Comănean: L. Achim, A. Bârgan, G. Ciobanu, A. Mihăilă, N. Gănuci, I. Ionuş, D. Zămăcău, L. Popovici, (M. Burdulea, min. 90), S. Avram, I. Precup (M. Popescu min. 45), A. Aron, toţi deopotrivă meritând a fi remarcaţi şi felicitaţi. **(A.B.)**

"Barajul" pentru "C"

FILATURA Fălticeni (Suceava) - Prodalcom Vorona (Botoşani) 2-1 (1-0, 1-1) gol de aur
Au marcat: Ivan 44, Mihăilă 93 / Verenciuc 78

Hidroconstructia Poiana Teiului (Neamţ) - LETEA Bacău (Bacău) 0-8 (0-1)
Au marcat: Zamfirache 10, 76, Voicu 47, Căpuşe 57, 72, Pînzariu 62, Matei 83, Cojocaru 85-autogol

VIITORUL Hîrlău (Iaşi) - Victoria Muntenii de Jos (Vaslui) 3-2 (1-1)
Au marcat: Moşneagu 4-pen, Florea 49, Asăvoaiei 70 / Lungu 6, Acatrinei 63-autogol

Şoimii Nisprod Mirceşti (Vrancea) - PERKO Sînzieni (Covasna) 0-4 (0-0)
Au marcat: Molnar 48, 90, Szallo 84, Pakk 87

STAR COROLLA Movila Miresei (Brăila) - Victoria Galaţi (Galaţi) 4-2 (0-0, 0-0, 0-0) după lovituri de la 11m

TURISTUL Pietroasa Hales (Buzău) - Rapid Feteşti (Ialomiţa) 4-1 (1-0)
Au marcat: Măzărache 44, Grogoriteanu 49, Manole 65, Chercău 75-pen / Munteanu 58-pen

CFR Constanţa (Constanţa) - Dinamo Tulcea (Tulcea) 3-2 (2-2, 2-2) gol de aur
Au marcat: Arău 3, 20, Anghel 106 / Zalum 17-pen, Dumbravă 36

Spic de Grîu Bucuresti (Bucureşti) - METALUL Băicoi (Prahova) 3-5 (0-0, 0-0, 0-0) după lovituri de la 11m

SPORTUL Ciorogîrla (Ilfov) - Venus Independenţa (Călăraşi) 3-2 (2-0)
Au marcat: Drăghici 1, Răducu 35, M. Alexandru 80 / Novac 56, Bică 90-pen

Utchim Găeşti (Dîmboviţa) - FULGERUL Leresti (Arges) 3-6 (2-4)
Au marcat: Dragotă 12, 27, Ghenu 67 / Craioveanu 6, 38, 78, Idor 18, 45, Musetescu 82

Rarora Mateesti (Vîlcea) - PROGRESUL Caracal (Olt) 0-3 (0-2)
A marcat: Rediga 6, 19, 80

Chimia Craiova (Dolj) - REAL Vînju Mare (Mehedinţi) 1-2 (0-1, 1-1) gol de aur
Au marcat: Dragomir 85 / Morar 29, Pătrulescu 97

Săgeata Brăniştari (Giurgiu) - TURRIS Turnu Măgurele (Teleorman) 0-4 (0-1)
Au marcat: Păstaie 34, Ispas 52, Zariosu 63, Moraru 69

CFR Caransebeş (Caraş-Severin) - MECANICA Motru (Gorj) 0-2 (0-1)
Au marcat: Mustaţă 6, Căruntu 73

CFR Timişoara (Timiş) - CS Vulcan (Hunedoara) 4-5 (0-1, 1-1, 1-1) după lovituri de la 11m
Au marcat: Dima 53 / Miculescu 41

Cil Blaj (Alba) - TEXTILA Cisnădie (Sibiu) 5-6 (1-1, 1-1, 0-0) după lovituri de la 11m
Au marcat: Olelei 53 / Aron 58

TORPEDO Zărnesti (Brasov) - Minerul Bălan (Harghita) 3-2 (3-1)
Au marcat: Neculoiu 1, Haralambescu 7-pen, Botea 40 / Parduţ 5, Tătaru 67

CF Dej (Cluj) - Mobila Sovata (Mureş) 3-2 (1-1)
Au marcat: Bagiu 32, 70, Budean 55 / Fabian 28, Csasar 57

Foresta Tileagd (Bihor) - FRONTIERA Curtici (Arad) 1-2 (0-1)
Au marcat: Ulici 70 / Boită 25-pen, Fişie 90

Rapid Jibou (Sălaj) - VICTORIA Carei (Satu Mare) 0-3 (0-2)
Au marcat: Hecico 6, Cjenteri 45, Tentes 84

Minerul Rodna (Bistrita-Năsăud) - PLASTUNION Satulung (Maramures) 0-1 (0-1)
A marcat: Cîta 45

Campionatul judeţean de fotbal

Zona Mediaş

Tractorul Ighiş şi Gloria Şmig continuă bătălia pentru promovare

✶ **FC Valchid - Flapo Păucea 1-0 (1-0).** Surprinzătoarea, dar absolut meritata izbândă a unsprezecelui local obţinută în faţa fostei campioane, a survenit în urma golului înscris în minutul 35 de D. Maia ✶ **Gloria Şmig - Stăruinţa Laslea 3-0 (1-0).** După o confruntare dominată cu autoritate de la un cap la celălalt de formaţia gazdă, aceasta s-a detaşat confortabil pe tabela de scor, graţie golurilor marcate de I. Puşcă (min. 35, 66) şi V. Călin (min. 65) ✶ **Viitorul - Recolta Moşna 7-0 (4-0).** Cea mai categorică biruinţă a etapei cu numărul 26 s-a înregistrat la Târnava, unde echipa din localitate evoluând cu motoarele turate la cote maxime, s-a impus categoric, în dauna unei adversare depăşite pe toate planurile. Autorii golurilor M. Şerban (min. 14), T. Şerban (min. 26, 34, 49, 56), T. Cojocaru (min. 36) şi M. Constantin (min. 60) ✶ **May R Buzd - Tractorul Ighiş 0-6 (0-1).** După o repriză sensibil echilibrată, în care lidera clasamentului a deschis scorul cu un minut înaintea pauzei datorită golului reuşit de V. Carculea, oaspeţii - cu o prestaţie excelentă în secundul mitan - s-au desprins extrem de lejer de fragilii lor rivali, punctând nonşalant şi irezistibil, în minutele 49, 54, 78, 83 şi 87, prin incisivul lor vârf de lance, C. Haşegan ✶ **AS Valea Viilor - Avântul Mălâncrav 3-0** (neprezentare) ✶ **Metalul Copşa Mică - Recolta 3-0.** Formaţia din Alma nu s-a prezentat la Copşa ✶ **Voinţa Hoghilag - Dacia Aţel 3-0.** Echipa din Aţel s-a retras din campionat. Speranţa Biertan a stat.

Clasamentul

1. Tractorul Ighişu Nou	24	18	1	5	89-34	55
2. Gloria Şmig	24	18	1	5	85-38	55
3. Metalul Copşa Mică	25	17	2	6	79-39	53
4. Flapo Păucea	24	16	2	6	75-35	50
5. Viitorul Târnava	22	13	0	9	61-42	39
6. FC Valchid	24	11	3	10	46-47	36
7. Stăruinţa Laslea	25	11	0	14	46-68	33
8. Voinţa Hoghilag	23	10	1	12	70-56	31
9. Recolta Alma	24	10	1	13	46-47	31
10. AS Valea Viilor	23	9	2	12	63-64	29
11. Speranţa Biertan	24	8	3	13	53-65	27
12. Recolta Moşna	23	8	1	14	40-82	25
13. May R. Buzd	24	6	1	17	26-90	19
14. Dacia Aţel✶	23	7	1	15	42-68	16
15. Avântul Mălâncrav	24	5	1	18	27-78	16

✶ Echipă penalizată cu 6 puncte.

Zona Agnita

Luceafărul Bârghiş conduce detaşat în seria Agnitei

✶ **Zorile Coveş - Luceafărul 3-4 (1-1).** Partidă de bună calitate, dârz disputată, dramatică şi extrem de spectaculoasă la Coveş, unde lidera clasamentului, deşi a condus confortabil la un moment dat pe tabela de marcaj, a tremurat serios în ultimele cinci minute, când gazdele, după ce au redus din handicap, forţau obţinerea remizei. Au punctat N. Olteanu (35, 59), S. Mărginean (64) şi M. Aldea (72) în contul învingătorilor, I. Cionca (48), S. Cioca (78) şi D. Andrei (85) pentru amfitrioni ✶ **Avântul Alţâna - Gloria Nocrich 3-0 (1-0).** Victorie scontată şi indubitabilă a formaţiei gazdă, consemnată în urma golurilor marcate de G. Denghel (28) şi I. Ţichindelean (58, 86) ✶ **Rujana Ruja - Avântul Merghindeal 8-1 (1-0).** După o primă repriză echilibrată, în care gazdele au punctat în min. 8 prin D. Jecan, dar musafirii au contraatacat periculos de câteva ori şi la 5 minute după pauză au redus din handicap graţie golului înscris de A. Cristea, oaspeţii au căzut fizic, permiţând localnicilor să se detaşeze în urma golurilor realizate de H. Potinteu (47, 88), T. Drăgan (52, 70) şi C. Asurdoaie (60, 65, 85) ✶ **Valentino Hosman - Şoimii 6-1 (2-0).** Victorie indubitabilă a unsprezecelui din Hosman, care a punctat pe rând prin I. Hodoş (23), V. Lazăr (32), R. Giurcă (62), V. Muntean (81), I. Samoilă (83) şi A. Zlătar (89), golul de onoare al agnitenilor fiind înscris de H. Roşca în min. 48. ✶ **Rapid Iacobeni - Hârtibaciul Retiş 2-3 (0-1).** Deţinătoarea lanternei clasamentului a suferit pe propriul teren, o nouă înfrângere în faţa unei adversare mult mai bine clasată în top. Au marcat: D. Toni (21, 60) şi S. Şchiopotă (83) pentru biruitori, respectiv M. Florea (71, 80) ✶ **FCASI Nocrich - Progresul Marpod 5-1 (2-0).** Continuându-şi cursa de urmărire a liderei clasamentului şi eventuala sa depăşire, puternica formaţie din Nocrich şi-a trecut în cont o nouă izbândă, obţinută şi de această dată suficient de lejer. Au punctat I. Ţârlea (16, 60), B. Bârsan (68), F. Muntean (26) şi S. Răfăil1ă (90) în contul amfitrionilor şi I. Băiceanu (88) pentru învinşi: ✶ **Viitorul Chirpăr - Victoria Noiştat 3-0** (neprezentare). ✶ **Viitorul C. - Progresul Marpod 3-0** (neprezentare).

Clasamentul

1. Luceafărul Bârghiş	22	20	2	0	108-24	62
2. FCASI Nocrich	20	17	1	2	70-23	52
3. Avântul Alţâna	22	17	1	4	66-31	52
4. Valentino Hosman	23	14	0	9	57-47	42
5. Rujana Ruja	23	12	3	8	64-45	39
6. Zorile Coveş	22	12	0	10	70-46	36
7. Hârtibaciul Retiş	23	11	3	9	61-53	36
8. Viitorul Chirpăr	22	10	2	10	46-34	32
9. Gloria Nocrich	23	9	3	11	53-54	30
10. Progresul Marpod	23	8	1	14	46-66	25
11. Şoimii Agnita	23	7	1	15	45-80	22
12. Victoria Noiştat	22	6	3	13	43-57	21
13. Avântul Merghindeal	23	2	0	21	31-135	6
14. Rapid Iacobeni	23	1	2	20	24-89	5

Karting/ "Cupa Măgura"

Cei mai mici şoferi şi-au desemnat câştigătorii

Sâmbătă 8 iunie, Inspectoratul Şcolar Judeţean prin Clubul Elevilor şi Copiilor Cisnădie a organizat pe kartodromul propriu cea de a XXIX-a ediţie a concursului judeţean "Cupa Măgura" la Karting. La concurs au participat echipaje de fete şi băieţi de la cluburile elevilor şi copiilor din Avrig, Mediaş, Sibiu, Tălmaciu şi Cisnădie. În urma derulării concursului (etape preliminare şi finale) iată cum au arătat clasamentele întocmite pentru fiecare categorie:

Fete 10-13 ani
1 Anamaria Orian (Cisnădie)
2 Alina Băcel (Mediaş)
3 Georgiana Poară (Avrig)

Fete 14-18 ani
1 Adina Ciatră (Cisnădie)
2 Denisa Popa (Mediaş)

Băieţi 10-12 ani
1 Cosmin Necşoiu (Avrig)
2 Radu Mironescu (Cisnădie)
3 Cristian Durcuman (Sibiu)

Băieţi 13-15 ani
1 Florin Popa (Cisnădie)
2 Valentin Orza (Avrig)
3 Ovidiu Stan (Mediaş)

Băieţi 16-18 ani
1 Lucian Popa (Cisnădie)
2 Călin Nicolae (Cisnădie)
3 Alin Ana (Avrig)

În concursul pe echipe locul I a fost ocupat de Clubul Elevilor Cisnădie urmat de echipele de la Avrig şi Mediaş. Câştigătorii au primit diplome, cupe şi diverse premii.

La finalul competiţiei, spectatorii prezenţi au fost invitaţi să asiste la un program artistic susţinut de membrii ansamblului folcloric al instituţiei gazdă. Câştigătorii vor reprezenta judeţul Sibiu la Concursul Naţional de Karting 2002. "Cupa Măgura" ediţia 2002 a fost inclusă în cadrul manifestărilor prilejuite de "Zilele Oraşului Cisnădie". Merită menţionat şi efortul sponsorilor care au sprijinit organizarea acestei competiţii de tradiţie, SC VAS & Flory, Vitrumex Avrig.

D. FRÂNCU, M. IONESCU

Tribuna sporturilor

Fondat în 1990
Str. G. Coşbuc, nr. 38, 2400
Tel. 21.12.81; 43.31.93
Tel./Fax. 21.41.41
Editat de Casa de Presă şi Editură Tribuna
ISSN 1220-3467
Tiparul executat la SC Tipotrib SRL

Consiliul de Administraţie
Emil David - director general
Mircea Biţu - director editorial
Colectivul redacţional
Ovidiu Boica - şef departament
N.I. Dobra, Mihai Bratu - seniori editori
Marius Ionescu, Dragoş Bako - reporteri
Ramona Popa, Victor Cociu, Gheorghe Răşinaru, Avram Besoiu - colaboratori
Fred Nuss, Daniel Bălţat - foto

"MONDIAL" FĂRĂ ROMÂNIA

Începe competiţia şi pentru "Zizou"

Mijlocaşul Zinedine Zidane, conducătorul de joc al selecţionatei Franţei, este recuperat şi poate evolua în partida cu reprezentativa Danemarcei, a declarat, vineri, medicul naţionalei franceze, Jean-Marcel Ferret, într-un interviu publicat pe site-ul cotidianului "Le Parisien", informează AFP.

"Zinedine Zidane este recuperat. Accidentarea pe care a suferit-o s-a vindecat complet. De sâmbătă, Zidane este la dispoziţia selecţionerului Roger Lemerre. Zidane este apt pentru a juca în meciul Franţa-Danemarca", a spus medicul Ferret. Acesta a precizat că Zidane a efectuat deja alergări şi exerciţii cu mingea, dar separat de coechipierii săi.

Zinedine Zidane, care a fost accidentat la coaspa stângă, nu a evoluat în primele partide disputate de selecţionata Franţei la Cupa Mondială, cu Senegal, scor 0-1, şi cu Uruguay, scor 0-0.

Meciul cu naţionala daneză, care va avea loc marţi, este decisiv pentru calficarea francezilor în optimile de finală ale competiţiei din Coreea de Sud şi Japonia.

Programul grupei A

31 mai	Franţa - Senegal	0 -1	
1 iunie	Uruguay - Danemarca	1 -2	
6 iunie	Danemarca - Senegal	1 - 1	
6 iunie	Franţa - Uruguay	0 - 0	
11 iunie	Senegal - Uruguay	09.30	Suwon (CdS)
11 iunie	Danemarca - Franţa	09.30	Incheon (CdS)

Amenzi pentru Henry şi Diao

Atacantul francez Thierry Henry şi jucătorul senegalez Salif Diao au fost amendaţi de Comisia de Disciplină a FIFA cu câte 2.400 de euro, pentru cartonaşele roşii primite în ultimele meciuri disputate la Cupa Mondială. Therry Henry a primit cartonaşul roşu în partida Franţa - Uruguay, care a avut loc joi, în cadrul Grupei A a CM-2002, încheiată cu scorul de 1-1, şi va lipsi, marţi, în meciul cu naţionala Danemarcei. Selecţionerul Franţei, Roger Lemerre, nu va putea conta nici pe Emmanuel Petit, care este suspendat după cele două cartonaşe galbene primite în meciurile cu Senegal, respectiv Uruguay. Senegalezul Salif Diao a fost eliminat direct în partida disputată, joi, de reprezentativa ţării sale împotriva Danemarcei şi va lipsi, marţi, în meciul Senegal - Uruguay.

Morientes: "Dedic soţiei golurile cu Paraguay"

Atacantul spaniol Fernando Morientes a declarat că soţia sa i-a cerut să-i ofere drept cadou de ziua ei de naştere un gol în meciul cu Paraguay, disputat, vineri, în cadrul Grupei B a Cupei Mondiale şi câştigat de Spania cu scorul de 3-1, informează AFP.

"Pentru ziua de naştere, care a fost vineri, soţia mea mi-a cerut să marchez un gol. Eu i-am oferit două", a declarat, sâmbătă, Morientes, desemnat de FIFA omul meciului dintre selecţionatele Spaniei şi Paraguayului.

Morientes a marcat în minutele 53 şi 69 al partidei cu Paraguay, în urma căreia Spania s-a calificat în optimile de finală ale Cupei Mondiale.

"Mi-a făcut o plăcere deosebită să marchez un gol cu capul în poarta unei echipe specialiste în jocul aerian", a spus atacantul spaniol, referindu-se la golul înscris în minutul 53.

La o zi după ce Spania a obţinut calificarea în faza următoarea a Cupei Mondiale, selecţionerul Jose Antonio Camacho a împlinit 47 de ani. În afară de calificarea în optimile de finală, Camacho a mai primit drept cadouri, din partea jurnaliştilor spanioli, un kimono şi o sticlă de şampanie. "Vom vedea dacă veţi fi la fel de simpatici şi când vom pierde", a glumit selecţionerul spaniol cu jurnaliştii.

Programul grupei B

2 iunie	Paraguay - Africa de Sud	2 - 2	
2 iunie	Spania - Slovenia	3 -1	
7 iunie	Spania - Paraguay	3 - 1	
8 iunie	Africa de Sud - Slovenia	1 - 0	
12 iunie	Africa de Sud - Spania	14.30	Daejeon (CdS)
12 iunie	Slovenia - Paraguay	14.30	Seogwipo (CdS)

Africa de Sud - Slovenia 1-0 (1-0)

A marcat: Nomvete '4

Africa de Sud: Arendse - Nzama, A.Mokoena, Radebe, Carnell - Fortune ('85 Pule), T.Mokoena, Sibaya, Zuma - Nomvete ('71 Buckley), McCarthy ('80 Koumantarakis). Antrenor: Jomo Sono.

Slovenia: Simeunovici - Vugdalici, Milinovici, Knavs ('61 Bulajici) - Karici, Acimovici ('61 N.Ceh), A.Ceh, Pavlin, Novak - Rudonja, Cimirotici ('42 Osterci). Antrenor: Srecko Katanec.

Cartonaşe galbene: Radebe '11, T.Mokoena '58 - Vugdalici '33, A.Ceh '60, Pavlin '76

Cartonaş roşu: Katanec '50

A arbitrat: Osvaldo Sanchez (Argentina).

Clasament:

1.Spania	2	2	0	0	6-2	6 puncte
2.Africa de Sud	2	1	1	0	3-2	4
3.Paraguay	2	0	1	1	3-5	1
4.Slovenia	2	0	0	2	1-4	0.

Repaus pentru Tristan

Atacantul spaniol Diego Tristan a suferit o întindere musculară la muşchiul abductor stâng şi ar putea fi indisponibil pentru optimile de finală ale Cupei Mondiale din Coreea de Sud şi Japonia, informează AFP.

"Trebuie să mai aşteptăm o zi sau două pentru un diagnostic final, dar Tristan ar putea fi indisponibil timp de 12 zile", a declarat, sâmbătă, medicul selecţionatei spaniole, Genaro Borras.

Atacantul echipei Deportivo La Coruna a fost înlocuit la pauza meciului cu reprezentativa Paraguayului, câştigat de echipa Spaniei cu scorul de 3-1, rezultat ce i-a asigurat calificarea în optimile de finală ale competiţiei.

Spania va întâlni, miercuri, selecţionata Africii de Sud în ultimul meci din Grupa B a CM de fotbal.

Okocha spune adio!

Căpitanul naţionalei Nigeriei, Augustine Okocha, a confirmat că se va retrage din activitatea internaţională după Cupa Mondială din Coreea de Sud şi Japonia, a anunţat site-ul Onefootball.

"Acesta este sfârşitul pentru mine. Sper că această echipă se va maturiza şi va obţine rezultate mai bune în viitor. Este ultima ediţie a CM la care particip şi deşi aş fi dorit ca traseul Nigeriei să fie cât mai lung, trebuie să accept realitatea", a declarat Okocha, component al formaţiei Paris Saint Germain.

Jucătorul nigerian, în vârstă de 28 de ani, a adăugat că spera ca echipa Nigeriei să reuşească măcar performanţele obţinute în ultimele două ediţii ale competiţiei mondiale, când s-a calificat în turul al doilea, sau chiar să obţină mai mult.

Naţionala Nigeriei a ratat calificarea în optimile de finală ale CM-2002, înregistrând două înfrângeri în faţa echipelor Argentinei, respectiv Suediei. Formaţia nigeriană va întâlni, miercuri, naţionala Angliei, în ultimul meci din cadrul Grupei F a competiţiei mondiale.

Katanec: "Am demonstrat că suntem competitivi"

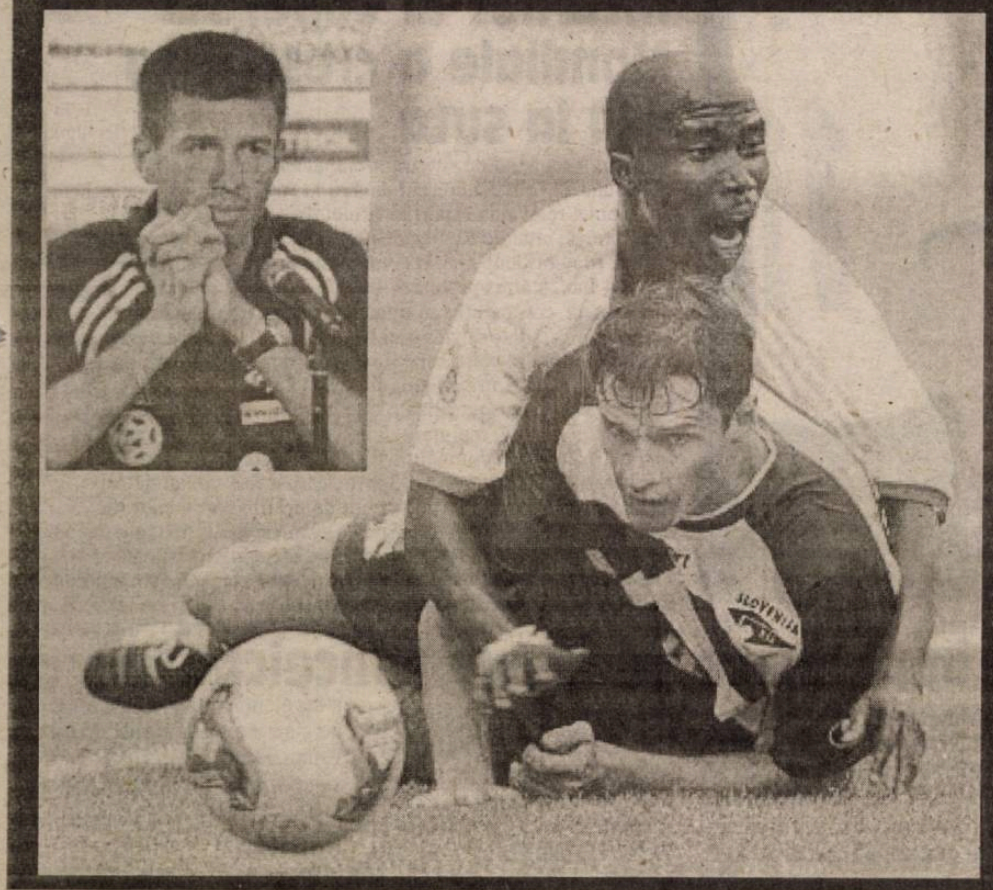

Srecko Katanec, a declarat că este mîndru de jucătorii săi, chiar dacă echipa a ratat calificarea în optimile de finală ale Cupei Mondiale de fotbal, a anunţat site-ul ananova.com.

"Am demonstrat că sîntem competitivi. Am practicat un fotbal foarte bun chiar şi în ultimele cinci minute ale meciului cu Spania, cînd eram conduşi cu scorul de 3-1. Aceeaşi atitudine o vom avea şi în ultimul meci, cu Paraguay, deoarece dorim să cîştigăm măcar o singură dată la prima noastră participare la Cupa Mondială", a declarat Katanec.

La rîndul său, selecţionerul Africii de Sud, Jomo Sono, a precizat că echipa sa are şanse să se califice în optimile de finală ale competiţiei mondiale, după victoria, cu scorul de 1-0, înregistrată în faţa Sloveniei. "Sînt mîndru de jucătorii mei, care au evoluat foarte bine. Am vizionat de foarte multe ori casetele video cu meciurile Sloveniei şi ştiam că dacă vor reuşi să-l neutralizăm pe Miran Pavlin, puteam cîştiga. Am fi putut marca chiar mai multe goluri", a adăugat Jomo Sono, care a mai precizat că aşteaptă cu nerăbdare ultimul meci din grupă, cu Spania.

"MONDIAL" FĂRĂ ROMÂNIA

Distracţie cu chinezii

Selecţionerul Braziliei, Luiz Felipe Scolari, a declarat, sâmbătă, după victoria obţinută, cu scorul de 4-0, în faţa Chinei, în Grupa C a Cupei Mondiale de fotbal, că din punct de vedere matematic echipa sa nu este calificată în optimile de finală ale competiţiei, informează AFP.

"După un început mai dificil, ne-am revenit şi am făcut un meci bun. Ştiam că suntem superiori Chinei din punct de vedere tehnic. Naţionala Chinei şi-a îmbunătăţit foarte mult jocul şi cred că va continua acest lucru", a mai precizat Scolari.

La rândul său, antrenorul naţionalei Chinei, sârbul Bora Milutinovici, a afirmat că este mîndru de modul în care au evoluat jucătorii săi. "Mi-a plăcut acest meci şi modul în care au evoluat fotbaliştii chinezi. Jocul acestora a fost mult mai bun decât în partida cu Costa Rica. Ei au învăţat foarte multe în acest meci", a adăugat Milutinovici.

Programul grupei C

3 iunie	Brazilia - Turcia	2 - 1	
4 iunie	China - Costa Rica	0 - 2	
8 iunie	Brazilia - China	4 - 0	
9 iunie	Costa Rica - Turcia	1 -1	
13 iunie	Costa Rica - Brazilia	09.30	Suwon (CdS)
13 iunie	Turcia - China	09.30	Seul (CdS)

Brazilia - China 4-0 (3-0)

Au marcat: Roberto Carlos '15, Rivaldo '32, Ronaldinho '45 (p), Ronaldo '55

Brazilia: Marcos - Lucio, Roque Junior, Anderson Polga - Cafu, Silva, Paulista (Ricardinho '71), Ronaldinho (Denilson '46), Roberto Carlos - Rivaldo, Ronaldo (Edilson '72). Antrenor: Luiz Felipe Scolari.

China: Jiang Jin - Xu Yunlong, Li Weifeng, Du Wei, Wu Chengying - Ma Mingyu (Yang Pu '62), Qi Hong (Shao Jiayi '66), Li Tie, Zhao Junzhe, Li Xiaopeng - Hao Haidong. Antrenor: Bora Milutinovici.

Cartonaşe galbene: Ronaldinho '25, Roque Junior '69

A arbitrat: Anders Frisk (Suedia)

Costa Rica - Turcia 1-1 (0-0)

Au marcat: Parks '86 / Emre '56

Componenţa echipelor:

Costa Rica: Lonnis - Marin, Wright, G. Martinez - Wallace (Bryce '77), Solis, Centeno (Medford '67), W.Lopez (Parks '77), Castro - Wanchope, R.Gomez. Antrenor: Alexandre Guimares

Turcia: Ruştu - Fatih, Umit Ozat, Emre Aşik - Umit Davala, Tugay (Arif '88), Emre Belozoglu, Ergun - Başturk (Nihat '79) - Hakan Şukur (Ilhan '75), Hasan Şaş. Antrenor: Şenol Guneş.

Cartonaşe galbene: Martinez '23, Castro '43 / Emre Aşik '20, Tugay '45, Emre Belozoglu '89.

Clasamentul Grupei C este următorul:

1. Brazilia	2	2	0	0	6-1	6 puncte
2. Costa Rica	2	1	1	0	3-1	4
3. Turcia	2	0	1	1	2-3	1
4. China	2	0	0	2	0-6	0.

Guneş renunţă

Şenol Guneş a declarat că ar putea renunţa, după încheierea Cupei Mondiale din Coreea de Sud şi Japonia, la funcţia de selecţioner al reprezentativei Turciei, informează AFP.

"Probabil că voi renunţa la această funcţie după turneul final al CM. Practic nu mai pot să suport criticile care-mi sunt aduse de presă şi public", a declarat Guneş, al cărui contract cu Federaţia Turcă de Fotbal (TFF) expiră la sfârşitul competiţiei mondiale.

Turcia a fost învinsă, luni, cu scorul de 2-1, de reprezentativa Braziliei, în primul său meci din cadrul grupei C a Cupei Mondiale.

Tentativă de evadare

Trei deţinuţi au încercat să evadeze dintr-un penitenciar din oraşul spaniol Malaga, în timpul reprizei a doua a meciului dintre Spania şi Paraguay, scor 3-1, din cadrul Cupei Mondiale din Coreea de Sud şi Japonia, informează AFP.

Cei trei deţinuţi au încercat să profite de scandalul creat intenţionat de alţi doi prizonieri în sala unde se transmitea meciul, pentru a le distrage atenţia gardienilor. Cei trei, care au încercat să escaladeze peretele din curtea închisorii pentru a ajunge în zona de securitate, au fost observaţi de unul dintre angajaţii închisorii cu ajutorul camerelor de luat vederi. Cei trei deţinuţi au fost prinşi imediat, fiind apoi izolaţi în celule.

Linke se retrage după "Mondial"

Fundaşul german Thomas Linke, în vîrstă de 32 de ani, a anunţat, duminică, la Miyazaki, că se va retrage din reprezentativa ţării sale după Cupa Mondială din Coreea de Sud şi Japonia, informează cotidianul "Kicker".

"În proporţie de 99 la sută, nu voi mai îmbrăca tricoul naţionalei Germaniei", a declarat Linke, care se află sub contract cu formaţia germană Bayern München pînă în luna iunie 2003.

Thomas Linke are 36 de selecţii în reprezentativa Germaniei şi a debutat în naţională pe 15 noiembrie 1997, într-un meci împotriva Africii de Sud, cîştigat de germani cu scorul de 3-0. La ediţia din acest an a Cupei Mondiale, fundaşul echipei Bayern München a evoluat pe întreaga durată a partidelor cu Arabia Saudită (scor 8-0) şi cu Irlanda (scor 1-1). În meciul cu echipa saudită, Linke a marcat primul său gol pentru reprezentativa Germaniei.

"Voi părăsi în mod sigur Bundesliga. E posibil să pun capăt carierei de fotbalist, dar mă tentează şi o experienţă de un an sau doi la o formaţie din străinătate", a declarat Bode.

Bucurie interzisă pentru golgeter

Medicii i-au interzis jucătorului german Miroslav Klose să celebreze marcarea golurilor la Cupa Mondială de fotbal prin săriturile sale caracteristice, după ce acesta a suferit, miercuri, o uşoară accidentare la genunchiul drept în partida cu naţionala Irlandei, încheiată cu scorul de 1-1, a anunţat cotidianul german "Bild".

"Ar fi mai bine ca Miroslav Klose să aleagă o metodă convenţională de a se bucura după înscrierea golurilor. El nu are pregătirea unui gimnast şi nu poate executa perfect o astfel de săritură, aşa că riscul de a se accidenta este foarte mare", a declarat medicul ortoped Thorsten Dolla.

Anul trecut, atacantul german a aterizat greşit după saltul prin care celebra marcarea celui de-al patrulea gol al echipei sale, FC Kaiserslauten, în meciul de campionat cu formaţia Eintracht Frankfurt, încheiat cu scorul de 4-2. "Aproape mi-am rupt piciorul", a recunoscut atacantul german.

Miroslav Klose a anunţat că va face tot posibilul să evolueze, marţi, în partida cu reprezentativa Camerunului, contând pentru Grupa E a Cupei Mondiale. "Mă simt din ce în ce mai bine. Dacă voi juca în meciul cu Camerun şi dacă voi înscrie, mă voi bucura la fel ca până acum", a mărturisit jucătorul german.

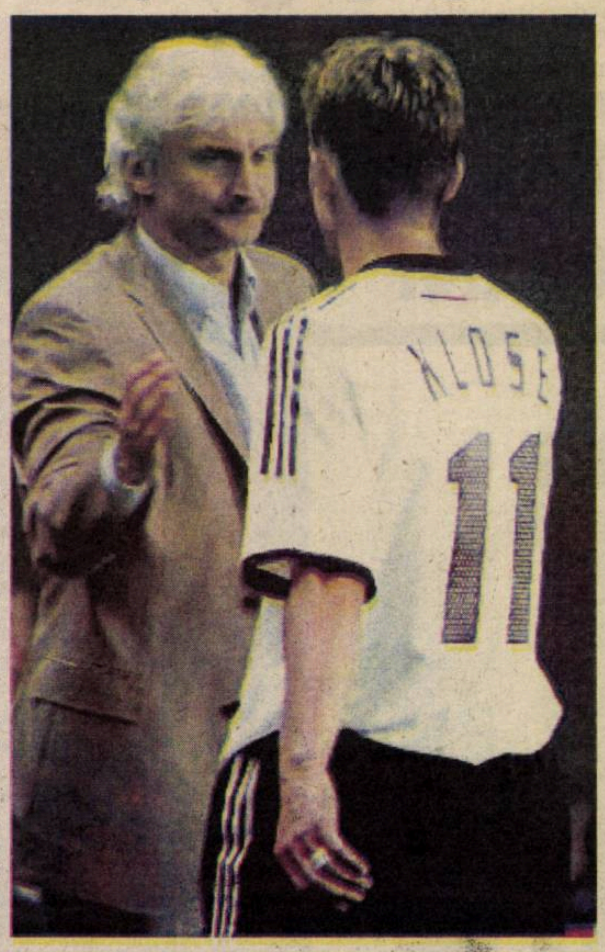

Programul grupei E

1 iunie	Irlanda - Camerun	1 - 1	
1 iunie	Germania - Arabia Saudită	8 - 0	
5 iunie	Germania - Irlanda	1 - 1	
6 iunie	Camerun - Arabia Saudită	1 - 0	
11 iunie	Arabia Saudită - Irlanda	14.30	Yokohama (J)
11 iunie	Camerun - Germania	14.30	Shizuoka (J)

Traficul site-ului pe Internet al Cupei Mondiale a crescut cu 420 la sută

Traficul înregistrat de site-ul oficial al FIFA pentru Cupa Mondială de fotbal a crescut cu 420 la sută în săptămâna încheiată pe 2 iunie, relevă un raport al firmei de cercetare Nielsen/NetRatings, citat de Reuters. Site-ul, care poate fi accesat la adresa fifaworldcup.yahoo.com şi este produs de compania Yahoo! Inc., a atras peste 527.000 de vizitatori unici în perioada menţionată, comparativ cu numai 101.000 în săptămâna anterioară. Vizitatorii site-ului Cupei Mondiale au reprezentat 22 la sută din totalul celor care au accesat domeniul Sport al portatului Yahoo! în perioada 27 mai - 2 iunie.

În total, site-urile specializate în domeniul şporturilor au atras, săptămâna trecută, mai mult de 9,3 milioane de navigatori. Cel mai accesat site în domeniu a fost ESPN, cu 3,3 milioane de utilizatori, urmat de Yahoo! Sports, care a fost vizitat de 2,1 milioane de persoane. Alte site-uri de profil sportiv cu trafic extrem de ridicat au fost Sportsline.com şi NASCAR.com, cu câte 1,2 milioane de vizitatori, în vreme ce locul al cincilea al clasamentului a fost ocupat de Majorleaguebaseball.com, cu un milion de vizitatori.

Beşiktaş doreşte să-l împrumute pe Flavio Conceicao

Gruparea Beşiktaş doreşte să-l împrumute pe mijlocaşul brazilian al echipei Real Madrid, Flavio Conceicao, a anunţat cotidianul "Star".

Potrivit sursei citate, conducerea clubului turc a decis să-i ofere lui Conceicao un salariu anual de un milion de dolari, deşi suma solicitată de brazilian este de 2,5 milioane de dolari.

Managerul general al clubului Beşiktaş, Sinan Engin, a declarat că gruparea turcă este interesată, de asemenea, de achiziţionarea jucătorului costarican al echipei elene OFI, Roland Gomez. "Dorim să-l achiziţionăm pe cel mai bun fotbalist dintre cei aflaţi pe o listă alcătuită de noi, care este destul de largă. Gomez este unul dintre jucătorii aflaţi pe listă. El ne-a atras atenţia prin evoluţia bună pe care a avut-o în meciul cu China. Deocamdată, încercăm să aflăm cât mai multe amănunte despre acest fotbalist", a spus Engin.

"MONDIAL" FĂRĂ ROMÂNIA

Tony Blair: "Meritam victoria!"

Premierul britanic, Tony Blair, a declarat că selecționata Angliei, care a învins, cu scorul de 1-0, echipa Argentinei, în grupa F a turneului final al Cupei Mondiale, merita cu adevărat să obțină victoria.

Purtătorul de cuvînt al guvernului britanic a precizat că premierul a urmărit meciul la Chequers, reședința din provincie a primului ministru. "Premierul este fericit pentru rezultat și crede că echipa merita să câștige. Consideră că jucătorii au demonstrat, încă de la începutul meciului că au voință și se bucură pentru selecționerul Sven-Goran Eriksson", a declarat purtătorul de cuvânt.

Selecționerul reprezentativei Angliei, suedezul Sven Goran Eriksson, a declarat, după meci, că îi felicită pe toți jucătorii, deoarece au evoluat excelent. "Nu sunt surprins de această victorie, deoarece știu că atunci când ne concentrăm asupra unui obiectiv suntem capabili să avem performanțe frumoase. Ar fi stupid să pierdem în fața Nigeriei și de mâine trebuie să uităm ce am realizat astăzi (n.r. - vineri). Condițiile de joc au fost ideale. Iarba a fost perfectă, vântul nu a bătut. Viitorul aparține fotbalului", a spus Eriksson.

La rîndul său, selecționerul național al Argentinei, Marcelo Bielsa, consideră că echipa sa a avut toate mijloacele necesare pentru a obține un meci egal sau chiar o victorie. "În a doua repriză am evoluat mai bine decît în prima și am fi putut întoarce meciul în favoarea noastră. Am încercat să-i determin pe jucători să joace pe părțile laterale și să tragă la poartă de la distanță, deoarece atacul frontal nu dădea rezultate. Meciul următor este important pentru a ne califica. Trebuie să nu ne mai gândim la această înfrângere și la tristețea pe care ne-o generează. Am spus înainte de meci că mă tem de înfrângere".

Programul grupei F

2 iunie	Argentina - Nigeria	1- 0	
2 iunie	Anglia - Suedia	1- 1	
7 iunie	Suedia - Nigeria	2 - 1	
7 iunie	Argentina - Anglia	0 - 1	
12 iunie	Suedia - Argentina	09.30	Miyagi (J)
12 iunie	Nigeria - Anglia	09.30	Osaka (J)

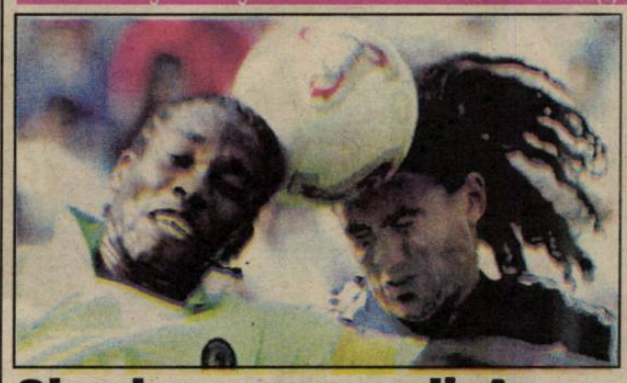

Okocha spune adio!

Căpitanul național al Nigeriei, Augustine Okocha, a confirmat că se va retrage din activitatea internațională după Cupa Mondială din Coreea de Sud și Japonia, a anunțat site-ul Onefootball.

"Acesta este sfârșitul pentru mine. Sper că această echipă se va maturiza și va obține rezultate mai bune în viitor. Este ultima ediție a CM la care particip și deși aș fi dorit ca traseul Nigeriei să fie cât mai lung, trebuie să accept realitatea", a declarat Okocha, component al formației Paris Saint Germain.

Jucătorul nigerian, în vârstă de 28 de ani, a adăugat că spera ca echipa Nigeriei să reușească măcar performanțele obținute în ultimele două ediții ale competiției mondiale, cînd s-a calificat în turul al doilea, sau chiar să obțină mai mult.

Naționala Nigeriei a ratat calificarea în optimile de finală ale CM-2002, înregistrând două înfrângeri în fața echipelor Argentinei, respectiv Suediei. Formația nigeriană va întâlni, miercuri, naționala Angliei, în ultimul meci din cadrul Grupei F a competiției mondiale.

Programul grupei G

3 iunie	Croația - Mexic	0 - 1	
3 iunie	Italia - Ecuador	2 - 0	
8 iunie	Italia - Croația	1 - 2	
9 iunie	Mexic - Ecuador	2 - 1	
13 iunie	Ecuador - Croația	14.30	Yokohama (J)
13 iunie	Mexic - Italia	14.30	Oita (J)

Italia - Croația 1-2 (0-0)

A marcat: Vieri '55 - Olici '73, Rapajici '76

Italia: Buffon - Panucci, Nesta ('23 Materazzi), Cannavaro, Maldini - Zambrotta, Tommasi, C.Zanetti, Doni ('78 Inzaghi) - Totti, Vieri. Antrenor: Giovanni Trapattoni.

Croația: Pletikosa - Simunici, R.Kovaci, Tomas - Sarici, N.Kovaci, Soldo ('62 Vranjes), Jarni - Vugrineci ('58 Olici), Boksici, Rapajici ('79 Simici). Antrenor: Mirko Jozici.

Cartonașe galbene: Vieri '50 - R.Kovaci '39

A arbitrat: Graham Poll (Anglia).

Mexic - Ecuador 2-1 (1-1)

Au marcat: Borgetti '28, Torado '57 / Delgado '5

Componența echipelor:

Mexic: Perez - Vidrio, Marquez, Carmona - Arellano, J. Rodriguez (Caballero '87), Torrado, Luna, Morales - Blanco (Mercado '90+3), Borgetti (Hernandez '77). Antrenor: Javier Aguirre.

Ecuador: Cevallos - De La Cruz, Hurtado, Poroso, Guerron - Mendez, E. Tenorio (M.Ayovi '35), Obregon (Aguinaga '58), Clever Chala - Kaviedes (C.Tenorio '53), Delgado. Antrenor: Hernan Dario Gomez.

Cartonașe galbene: Torrado '65 / Kaviedes '15, Cevallos '27, Guerron '49, E. Tenorio '61, Delgado '87.

A arbitrat: Mourad Daami (Tunisia).

În urma acestui rezultat, clasamentul grupei G este următorul:

1.Mexic	2	2	0	0	3-1	6 puncte
2.Italia	2	1	0	1	3-2	3
3.Croația	2	1	0	1	2-2	3
4.Ecuador	2	0	0	2	1-4	0.

Trapattoni: "Unul dintre cele două goluri anulate a fost valabil, poate chiar amândouă"

Antrenorul reprezentativei Italiei, Giovanni Trapattoni, a declarat, sâmbătă, după înfrângerea suferită de echipa sa, cu scorul de 1-2, în meciul cu Croația, în cadrul CM de fotbal, că cel puțin unul dintre cele două goluri anulate echipei Italiei a fost perfect valabil, informează AFP.

"Unul dintre cele două goluri anulate a fost valabil, poate chiar amândouă", a declarat Trapattoni.

Selecționerul italian a mai precizat că echipa sa a dominat jocul și ar fi meritat cel puțin un meci egal. "Cel de-al doilea gol marcat de Croația a fost norocos. Cred că mai avem încă șanse să ne calificăm în optimi", a adăugat Trapattoni.

Antrenorul selecționatei Croației, Mirko Jozici, a declarat că echipa sa a practicat un joc diferit față de cel din meciul cu Mexic. "Ceea ce s-a întâmplat în partida cu Mexicul este inexplicabil. Numai echipele cu adevărat puternice pot întoarce astfel rezultatul în fața Italiei. Vreau să le mulțumesc jucătorilor mei, care au evoluat excelent. Trebuie, totuși, să uităm meciul de astăzi pentru a ne concentra asupra întîlnirii cu Ecuador", a afirmat Mirko Jozici.

"MONDIAL" FĂRĂ ROMÂNIA

"Soare" deasupra Rusiei!

Selecționerul Japoniei, francezul Philippe Troussier, a declarat că victoria obținută, ieri, de echipa sa, cu scorul de 1-0, în fața reprezentativei Rusiei, în Grupa H a Cupei Mondiale, reprezintă o realizare importantă pentru fotbalul japonez, se arată pe site-ul oficial al competiției fotbalistice.

"Am avut o mare presiune pe umeri în acest meci, însă Japonia a avut o evoluție foarte bună în special în această partidă cînd aveam nevoie de o victorie. Mai degrabă aș lăuda echipa ca întreg pentru evoluția ei, decât să aleg anumiți jucători. Mi-ar plăcea să menționez numele fiecărui fotbalist, pentru că ei au făcut o treabă foarte bună. Această victorie va contribui, în mod evident, la mărirea încrederii echipei în propriile forțe și, de asemenea, națiunea japoneză va fi mai încrezătoare. Principalul nostru obiectiv acum este calificarea în faza următoare a CM. Știm că uneori fotbalul este lipsit de logică, deci ne vom concentra pentru meciul următor pentru a ne asigura această calificare. Sunt foarte mândru că sunt antrenorul acestei echipe. Evident, victoria obținută în fața Rusiei constituie un moment foarte important pentru națiunea japoneză și pentru fotbalul din Japonia", a spus Troussier.

Antrenorul secund al reprezentativei Rusiei, Mikhail Gerșkovici, a declarat că echipa sa a fost învinsă de Japonia deoarece nu a reușit să valorifice ocaziile de gol pe care le-a avut. "Singura mea consolare este că acest turneu final continuă și că mai avem de jucat un meci, cu Belgia. Ceea ce ne place este că totul depinde acum de noi. Câștigăm și mergem mai departe. În prima repriză am pierdut des posesia mingii și nu am putut să controlăm jocul. După pauză, am jucat mai bine decât japonezii și am avut câteva ocazii de gol, însă am fost lipsiți de noroc. Consider că problema noastră a constituit-o jocul individual al fotbaliștilor", a spus Gerșkovici.

Fundașul japonez, Naoki Matsuda, s-a declarat încântat de evoluția sa și a coechipierilor săi în meciul cu Rusia. "A fost un meci dificil, dar de fiecare dată când luptam cu un adversar pentru o minge, coechipierii mei se aflau prin apropiere, gata să intervină", a menționat Matsuda.

Programul grupei H

4 iunie	Japonia - Belgia	2 - 2
5 iunie	Rusia - Tunisia	2 - 0
9 iunie	Japonia - Rusia	1 - 0
10 iunie	Tunisia - Belgia	12.00 Oita (J)
14 iunie	Belgia - Rusia	09.30 Shizuoka (J)
14 iunie	Tunisia - Japonia	09.30 Osaka (J)

Japonia - Rusia 1-0 (0-0)

A marcat: Inamoto '51

Componența echipelor:

Japonia: Narazaki - Miyamoto, Matsuda, K.Nakata - Myojin, H.Nakata, Inamoto (Fukunishi '85), Toda, Ono (Hattori '76) - Yanagisawa, Suzuki (Nakayama '72). Antrenor: Philippe Troussier.

Rusia: Nigmatullin - Solomatin, Onopko, Nikiforov, Kovtun - Karpin, Smertin (Besciastnik '57), Titov, Semșov - Izmailov (Khokhlov '52), Pimenov (Sicev '46). Antrenor: Oleg Romanțev.

Cartonașe galbene: Miyamoto '16, K.Nakata '42, Nakayama '90+1 / Pimenov '13, Solomatin '38, Nikiforov '60.

A arbitrat: Markus Merk (Germania)

În urma acestui rezultat, clasamentul Grupei H este următorul:

1. Japonia	2	1	1	0	3-2	4 puncte
2. Rusia	2	1	0	1	2-1	3
3. Belgia	1	0	1	0	2-2	1
4. Tunisia	1	0	0	1	0-2	0.

Raze X pentru Chilavert

Portarul paraguayan se afla la masă când medicul l-a rugat să-i dea un autograf pentru copiii săi. După câteva zile, Chilavert a aflat identitatea medicului, care este cunoscut în Japonia, și a fost anunțat că acesta i-a făcut cadou un aparat medical cu raze X. La rândul său, portarul a dăruit aparatul respectiv medicului selecționatei Paraguayului, Porfirio Benitez Mussa, pentru ca acesta să-l instaleze la spitalul de copii din San Lorenzo.

"Astfel de gesturi te ajută și te întăresc în lumea fotbalului. Este ceva deosebit pentru țara noastră", a spus Chilavert, care a precizat că o echipă paraguayană din diviziile inferioare ale campionatului va fi invitată să participe la un turneu care se desfășoară în fiecare an în orașul japonez Matsumoto.

Libero

Încep să se limpezească apele...

Sâmbătă și duminică am urmărit șase partide din patru grupe și apele au început să se limpezească, echipele care au ajuns din întâmplare la turneul final pregătindu-și bagajele pentru plecare spre casă. Este vorba de Slovenia, China, Ecuador, care se alătură Nigeriei și Arabiei Saudite. Se dovedește că ideea diriguitorilor FIFA de a mări numărul formațiilor prezente în ultima fază a Campionatului Mondial nu face decât să lungească și să dilueze competiția, destule întâlniri fiind de nivel mediocru.

Este cazul meciului Africa de Sud - Slovenia (gr. B) absolut penibil din toate punctele de vedere (vorba lui Bogdan Tomulică, palavragiu care, între multe baliverne, a rostit și un adevăr: "Cele două formații joacă bambilici". Nu știu ce sport este bambiliciul, dar încerc să-mi imaginez). În afara golului marcat de Siyabonga Nomvethe din întâmplare (a vrut să dea cu capul, dar a lovit mingea cu genunchiul), nu-mi aduc aminte să mai fi fost cinci faze de poartă. Exasperat, antrenorul slovenilor, Srecko Katanec, a plecat de pe bancă și s-a așezat în tribună, probabil ca să poată înjura în voie.

În grupa G, după ultimele rezultate, lucrurile s-au încurcat în privința calificării. Croații, care au jucat mizerabil cu mexicanii, s-au întrecut pe ei, întorcând rezultatul și bătându-i pe italieni în finalul unei partide de infarct. Macaronarii păreau atât de siguri pe ei încât au reușit să mă prostească și pe mine. Un singur fapt este cert: că Ecuadorul a ieșit din competiție. Cine merge în optimi rămâne să vedem după meciurile Ecuador - Croația și Mexic - Italia.

Deocamdată, contrar tuturor pronosticurilor, mexicanii se află pe locul I, cu șase puncte și le-ar fi suficient un egal pentru a merge mai departe. Numai că italienii trebuie să câștige dacă vor să rămână în Asia, așa că se anunță o confruntare pe viață și pe moarte.

În grupa C, brazilienii zburdă precum mieii când dă colțul ierbii și încep să cred că ei sunt cei mai îndreptățiți să câștige titlul mondial. Chinezii sunt niște păsări cu aripi de plumb, care se vor întoarce la cuiburile lor cu unica satisfacție de a nu fi cheltuit foarte mult cu drumul, Coreea fiind în imediata vecinătate. Într-o poveste chinezească, un țăran a jurat să stea pe malul râului până va vedea plutind pe apă leșul dușmanului său. Nu este cazul fotbaliștilor, care ar avea de așteptat patru ani...

În cealaltă partidă, turcii n-au reușit decât un egal în fața costaricanilor, dar păstrează șanse reale de calificare, ultimul meci aducându-i față în față cu orezarii pregătiți de Bora Milutinovici. Hrăniți cu baclavale, sarailicuri, rahat, halva, kebab, pilaf, ciulama, sugiuc, șerbet și acadele, credincioșii lui Alah au fost foarte aproape de victoria care, în mod normal, le-ar fi adus o binemeritată promovare între primele 16 echipe ale lumii. Așa, vor trebui să aștepte rezultatul întâlnirii dintre Brazilia și Costa Rica. Dacă nu vă supărați, eu merg pe un x de salon...

În grupa H grâul este în continuare amestecat cu neghină. Teoretic cele două calificate se vor alege între Japonia, Rusia și Belgia, însă nici Tunisia nu trebuie subestimată, orice punct câștigat de băieții lui Franceso Scoglio putând influența configurația clasamentului. Întâlnirea ruso - japoneză a dat câștig de cauză "samurailor", deși, după aspectul jocului, o remiză ar fi fost mai conformă cu realitatea. Rușii nu joacă rău, dar nu mai au mari personalități care să poată decide soarta unui meci. Karpin ar avea nevoie de Mostovoi pentru a reuși acele faze de gol care i-au făcut celebri în Spania.

De astăzi începând mai sunt cinci zile de vânzoleală în grupe, după care calculele și strategiile nu vor mai conta.

(n.i.d.)

Peluza a III-a

De la Seul la Tokio, prin Fieni

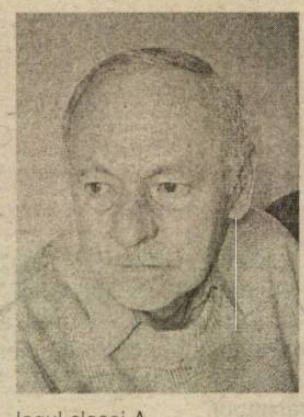

Toată atenția peluziștilor adevărați, dependenți de fotbal adevărat, sătui de comentatori neadevărați ai Cupei Mondiale (care, de fapt, nu ne privește) s-a focalizat sâmbătă la Fieni, unde s-a jucat actul întâi al marii bătălii care va decide, miercuri, cine va avea cinstea să evolueze, la toamnă, în prima divizie națională, cot la cot, umăr la umăr, cap la cap și gleznă la gleznă cu elita fotbaliștilor români din România.

Meciul de la Fieni, jucat la lumina zilei, a prilejuit studenților de București, ai maestrului Andone, bucuria unui cimentat 3-0 care le asigură cartelele de masă pentru anul universitar viitor.

Pentru că Emil Grădinescu funcționează zilele astea pe pământ asiatic, se va găsi cineva să ne spună că mingea e rotundă și că rezultatul barajului se va ști doar poimâine. Să nu-l credeți! Să mă credeți pe mine, care, de la pupitrul Bufetului Olimpic Rășinari vă vorbesc în numele rațiunii peluzistului cu mintea întreagă, garantându-vă că studenții au miercuri o "restanță" ușoară, o formalitate. Ei vor răspunde "prezent" când Mircea Sandu va striga catalogul clasei A.

Cealaltă aspirantă la un loc în "loja" din care a fost dată afară, Farul, merge la cumpărături tocmai la Baia Mare. Nu spun că merge să cumpere meciul, deși nu știi niciodată ce se poate întâmpla pe un litoral cu palmieri, dar iau în calcul cumpărarea locului cinstit, lăutărește, pe bani munciți, după modelul băcăuan. Doar n-o fi Hagi mai sărac decât Sechelariu. E de presupus că va contribui, cât de cât, ca stadionul ce-i poartă numele să nu se deschidă dimineața, când peluziștii își servesc ultravioletele, sau se reculeg prin biserică ori prin moschee, ci mai spre seară când briza mării deviază balonul în poartă și zbârlește coama palmierilor.

De aceea, eu cred că și Farul va străluci la toamnă printre celelalte componente ale elitei fotbalului românesc.

Mihai BRATU

Atletism / Campionatele Internaţionale ale României

O nouă reuşită a Danielei Cârlan

Weekend-ul trecut au avut loc la Bucureşti, "Internaţionalele" României la atletism, competiţie care aduce an de an la startul său toate vedetele atletismului românesc. Din păcate, ediţia din acest an a fost umbrită de mai multe absenţe. Mai mulţi sportivi de frunte din atletismul românesc nu au fost prezenţi ei participând peste hotare la diferite concursuri.

Ca în fiecare an, marşăluitoarea Daniela Cârlan a reuşit să facă aici o figură frumoasă. Ea a câştigat medalia de argint cu timpul de 46.15 minute, stabilind totodată un nou record personal pentru proba de 10 km - pistă. Vechiul său record era de 48.20 minute. Prima poziţie în această probă a fost ocupată de o mai veche rivală a sibiencei, Norica Câmpeanu.

"Este un rezultat bun care ne confirmă vârful de formă în care se află Daniela. Sperăm că la "naţionale", care vor avea loc peste puţin timp să luăm la medalia de aur", ne-a declarat antrenoarea sibiencei, **Delia Bădescu,**

Marius IONESCU

Popice/ Campionatul Mondial - cadeţi

Alin Vreavu (Foresta Tălmaciu) - dublu campion mondial, Daniela Iordan - "aur" în finala individuală rezervată femeilor

Chiar dacă au avut o comportare mai puţin fastă în calificări, sportivii noştri au reuşit să intre în posesia a trei medalii de aur la "mondialele" de la Osterhofen (Germania), şi înaintea acestei competiţii mondiale loturile României au beneficiat de un stagiu de pregătire la Passau, intermediat de prietenul de nădejde al federaţiei noastre de specialitate, Georg Barth, preşedintele Fundaţiei Rumänienhilfe e.V. Passau

În perioada 6-8 iunie, localitatea Osterhofen din Germania a găzduit Campionatul Mondial rezervat cadeţilor. România a fost reprezentată la această întrecere atât de echipa fetelor cât şi de cea a băieţilor, iar rezultatele nu au întârziat să apară. Astfel, Alin Vreavu, sportiv legitimat la Foresta Tălmaciu, a devenit dublu campion mondial, la individual, cu 493 popice doborâte, şi la proba combinată (rezultatele cumulate în cele trei zile de întreceri) - 1393 p.d., în vreme ce Daniela Iordan a luat "aurul" la individual, cu un rezultat de 485 popice doborâte.

Acelaşi prieten Georg Barth

La fel cum s-a întâmplat şi cu loturile de seniori şi senioare ale României, şi de această dată cadeţii din loturile naţionalei noastre au beneficiat de un stagiu de pregătire în localitatea Passau din Germania, la iniţiativa aceluiaşi prieten al Federaţiei Române de specialitate, Georg Barth, preşedintele Fundaţiei Rumänienhilfe e.V. Passau. Pe data de 2 iunie, sportivii români au participat la un turneu internaţional, alături de o selecţionată germană, încununat cu rezultate bune de partea popicarilor noştri. S-au remarcat în special Daniela Iordan şi Alin Vreavu, care aveau să-şi treacă în palmares medalii de aur la Campionatele Mondiale. Turneul s-a încheiat cu un banchet la care au participat toţi cei 19 membri ai delegaţiei române, organizat de Fundaţia Rumänienhilfe e.V. Passau.

Nu putem trece sub tăcere, la turneul româno-german, nici prestaţia brigăzii de arbitri, condusă de medieşeanul Gheorghe Blasicz.

Binele făcut de Fundaţia Rumänienhilfe e.V. Passau unui sport prea puţin luat în seamă la noi, în România, deşi rezultatele internaţionale obţinute de popicarii noştri nu sunt de ici, de colo, a făcut ca Georg Barth să fie privit ca un prieten al FR de Popice, solicitându-i-se să se mai îngrijească şi în alte rânduri de practicanţi ai acestui sport din ţara noastră. O astfel de solicitare a venit chiar din partea unui club din Galaţi, însă mai sunt şi alţii care îşi doresc asta. Oricum, deocamdată mulţumim herr Barth!

Ovidiu Boica

Fotbal/Declaraţii

Mircea Lucescu: "Cu siguranţă, Radu Niculescu va veni la Beşiktaş"

Tehnicianul echipei Beşiktaş Istanbul, Mircea Lucescu, a declarat, vineri, că Radu Niculescu se va alătura formaţiei pe care o va pregăti în sezonul viitor.

"Cu siguranţă, Radu Niculescu va veni la Beşiktaş. Ar fi păcat să nu îşi continue cariera în Turcia, după evoluţia de la Galatasaray", a spus Lucescu, desemnat cel mai bun antrenor român al sezonului 2001-2002 de Asociaţia Fotbaliştilor Amatori şi Nonamatori din România.

Mircea Lucescu a antrenat, în sezonul trecut, formaţia Galatasaray Istanbul, unde a evoluat şi Radu Niculescu. Oficialii clubului campion al Turciei au renunţat, la finalul sezonului, la serviciile lui Niculescu.

Referitor la Cupa Mondială din Coreea de Sud şi Japonia, Lucescu a declarat că este alături de selecţionata Turciei. "Ţin cu echipa Turciei. Sentimental sunt legat de jucătorii turci, alături de care am trăit multe bucurii. Dar şi Italia mă atrage deoarece am trăit nouă ani acolo", a spus tehnicianul român.

Mircea Lucescu a adăugat că, la finala Cupei României, care s-a disputat între echipele Dinamo şi Rapid, scor 1-2, a avut sentimentele împărţite. "Am fost împărţit la finala Cupei României. Raţiunea a ţinut cu una din echipe, iar inima cu alta", a menţionat Lucescu.

Leonard Doroftei a dat startul Crosului Olimpic

Pugilistul român Leonard Doroftei, campion olimpic la categoria semiuşoară, versiunea WBA, a dat, vineri, startul Crosului Olimpic, care a avut loc pe stadionul "Lia Manoliu".

La această competiţie au participat 850 de sportivi, care au alergat pe distanţa de aproximativ 1.400 metri. Proba feminină a fost câştigată de Luminiţa Obaciu, de la clubul Triumf, iar pe primul loc în competiţia masculină s-a clasat Cristian Alin Puştea, de la CFR Bucureşti.

Premiile acordate au constat în cupe, diplome şi tricouri şi au fost înmânate de directorul filialei din Bucureşti a Academiei Olimpice Române, Teodor Roibu.

Evenimentul a fost organizat de filiala bucureşteană a Academiei Olimpice Române, în colaborare cu Direcţia pentru Tineret şi Sport a municipiului Bucureşti, de Inspectoratul şcolar Bucureşti, de Federaţia Română "Sportul pentru toţi" şi de Societatea profesorilor de educaţie fizică şi sport din România.

Baschet (m)/Campionatul Naţional

West Petrom Arad este noua campioană

Echipa de baschet masculin West Petrom Arad a devenit campioană naţională, după ce a învins, sâmbătă, pe teren propriu, cu scorul de 74-62 (42-28), formaţia Dinamo Bucureşti, în ultimul meci al finalei, care s-a disputat după sistemul "cel mai bun din cinci partide", transmite corespondentul MEDIAFAX.

Scorul general dintre cele două formaţii a fost de 3-2 pentru echipa din Arad, după ce Dinamo Bucureşti a învins, vineri, în deplasare, cu scorul de 79-69 (44-40), formaţia West Petrom, în al patrulea meci al finalei.

Formaţia West Petrom a condus în permanenţă meciul care a avut loc în Sala Sporturilor din Arad, iar cu cinci minute înainte de final diferenţa de scor era de 20 de puncte în favoarea echipei arădene, faţă de 10 puncte cît a reuşit Dinamo Bucureşti în jocul de vineri.

Echipa West Petrom Arad a cucerit titlul de campioană pentru a doua oară în istoria clubului sportiv arădean.

Minutul 91

Cumnatu' meu ţine cu "studenţii"

Am mai scris şi cu alte ocazii frumos despre "studenţii" lui Andone, care alcătuiesc o formaţie redutabilă, în ciuda faptului că au ajuns să susţină "corigenţa". Acum o să-i laud din nou, mai ales pentru faptul că şi-au asigurat încă de la Fieni rămânerea pe prima scenă fotbalistică de la noi, dar şi pentru faptul că weekendul care tocmai a trecut şi care, cum altfel, a picat tot la sfârşit de săptămână, am stat la un pahar de vorbă cu un înrăit suporter al Sportului studenţesc, "încă de când eram mic copil", mi-a spus, şi cu care, după îndelungi... parlamentări, despre fotbal, despre una-alta, am ajuns la un consens: "Sportul trebuia să se salveze". Şi cum nu-mi place deloc să stau de vorbă cu străinii, aşa m-au învăţat de-acasă, colegul într-ale vorbăriei a fost... cumnatu' de la Avrig. Aşadar...

Cimentul Fieni - Sportul stud. 0-3 (0-2)

Echipa din Fieni ar fi trebuit să joace, în sezonul tocmai încheiat, în "C", însă a cumpărat locul celor de la Metrom. După un sezon bun, au prins locul care le-a dat dreptul să intre în baraj, însă au avut neşansa să dea peste Sportul studenţesc, o formaţie care n-a meritat să ajungă în situaţia de a retrograda. Tibi Bălan (36), Mazilu (40) şi Diniţă (90+2) au rezolvat repede situaţia, astfel că bucureştenii se pot considera ca şi scăpaţi de fantoma "B"-ului.

Farul Constanţa - FC Baia Mare 1-0 (1-0)

"Marinarii" de apă sărată mai au de transpirat cel puţin 90 de minute pentru a se asigura că şi la anul vor juca tot pe prima scenă. Sâmbătă, au reuşit o victorie la limită în faţa formaţiei lui Schorsch, cel care a ameninţat că şi de această dată va vinde locul în "A" dacă va promova. Singurul gol a fost reuşit de Adrian Voicu. Liviu Mihai a irosit un penalti tot de el obţinut.

Meciurile contând pentru manşa secundă se vor disputa miercuri, de la ora 18.00.

b.o.n.

Atletism/ C.N. de juniori III

O nouă competiţie de anvergură

În perioada 20-21 iunie se va desfăşura la Mediaş finala C.N. de atletism rezervat juniorilor III. Concursul va fi unul important, la el participând peste 200 de concurenţi din întreaga ţară, printre care şi atleţi de la CSŞ Mediaş şi CSŞ Sibiu.

"Va fi o desfăşurare importantă de forţe, căreia trebuie să-i facem faţă cu brio. Încercăm, ca de fiecare dată, să organizăm concursul în cele mai bune condiţii", ne-a declarat inspectorul DJTS Mediaş, V.Iliescu.

Competiţia va avea loc pe stadionul "Gaz metan".

M.I.

Gimnastică / Competiţii

Locul patru pentru echipa de categoria a IV-a

Recent, a avut loc la Constanţa Campionatul Naţional pe echipe pentru gimnaşti de categoria a IV-a.

De la CSŞ Sibiu au participat 8 sportive care în final, după o evoluţie bună, s-au clasat pe locul IV pe ţară. De remarcat că din categoria a IV-a fac parte cei mai mici gimnaşti.

Speranţe pe locul I

În perioada 23-25 iunie vor avea loc la Ploieşti finalele CN pe echipe ale junioarelor, adică gimnaste de categoriile I, II şi III. La acest concurs Sibiul va fi reprezentat de o echipă compusă din gimnaste de categoria a III-a şi câteva sportive de categoriile I şi II, care vor participa la probele individuale ce vor conta pentru calificarea la CN individual din toamnă desfăşurat, după toate probabilităţile, în oraşul nostru.

M. IONESCU

Sportivii de la IPPON au fost în formă la Piteşti

Luptătorii kata şi kumite antrenaţi la Clubul sportiv IPPON-Mediaş au participat la Campionatul naţional de copii, juniori şi seniori de la Piteşti. Sportivii Dragoman Lois, Dancu Cosmina, Sandra Vasiu şi Chirilă Ştefan s-au situat pe locurile întâi la kata iar Armenesim Danic şi Ţichindelean Dora şi-au adjudecat două locuri I, la kumite. Alţi sportivi luptători, medieşeni au câştigat şapte "locuri doi" la cele două discipline sus menţionate.

D.R. GHEMEŞ

TENIS/INTERVIU

Tată pentru a doua oară

Tenismanul român Andrei Pavel a declarat, după meciul cu Alex Corretja din cadrul turneului de la Roland Garros, că pe fiul său, care s-a născut miercuri seară, îl va chema Marius.

Pe site-ul oficial al turneului de la Roland Garros a fost publicat un interviu cu Andrei Pavel, după ce românul a pierdut în sferturile de finală în fața spaniolului Alex Corretja.

- Când am câştigat, la conferinţele mele de presă au fost doar trei oameni. Acum, deşi am pierdut, este sala plină. Se întâmplă ceva aici, şi cred că nu are legătură cu felul în care joc eu tenis.

- Cât cântăreşte fiul tău, Marius?

- L-am văzut doar două ore. Are 51 de cm şi aproximativ 3,2 kg. A venit cu două săptămâni mai devreme decât ne aşteptam, aşa că nu este aşa de mare, este normal. El a vrut să vină acum şi nu s-a mai putut face nimic.

- Poţi să ne relatezi ultimele tale două zile?

-: Păi au fost mai multe zile palpitante atât pentru mine, cât şi pentru soţia mea. Ea a fost ajutată acasă de mama mea. Dar eu nu eram acolo. Am jucat un tenis foarte bun aici. Ştiţi, întotdeauna se întâmpla cam aşa: când vrei să pleci acasă, joci mai bine. Am crezut că bebeluşul o să mă lase să joc măcar şi acest meci. Corretja a jucat foarte bine primele două seturi, iar eu astăzi practic nu am putut să mă mişc, dar nu mai contează.

- Dă-ne câteva detalii. Cît ai făcut pe drum până în Germania şi înapoi? Ai ajuns acasă la timp pentru a fi prezent la naşterea fiului tău?

- Nu am putut să conduc atât de repede pentru că s-au produs trei accidente în faţa mea, două în Franţa şi unul în Belgia. În mod normal, aş fi făcut şase ore, şase şi jumătate, dar acum am condus cam opt ore. Vremea a fost foarte, foarte rea, vizibilitatea fiind redusă din cauza ploii. Aşa că am ajuns acolo pe la 21.05 - 21.10 şi am plecat de acasă pe la 23.30 - 24.00. Am dormit puţin în maşină, timp în care a condus fizioterapeutul meu. Cred că am fost primul la poartă, pe la cinci şi un sfert dimineaţă. Portarul a oprit maşina şi când am spus cine sunt, el a sunat pe un alt om de pază care a replicat 'Domnul Andrei Pavel este deja aici'. Acesta a adăugat 'Ei au permise de trecere false. Nu este el. Verifică-i încă o dată'. S-a uitat din nou la feţele noastre şi la permise şi nu-i venea să creadă. În sfârşit, ne-a lăsat să intrăm. Am reuşit să dorm două ore pe canapea.

- Ce îi vei spune, peste ani, fiului tău Marius despre această ediţie a Roland Garros-ului?

- Ei bine, în mod sigur nu voi uita această zi toată viaţa. Îi mulţumesc fizioterapeutului meu, Jan, care m-a ajutat foarte mult. Pe drum am condus pe rând şi a fost, din tot sufletul, alături de mine. A fost incredibil să am pe cineva lângă mine. Nu îmi pare absolut deloc rău că am pierdut, pentru că sunt fericit că mă întorc acasă.

- Fiul tău s-a născut înainte să ajungi tu acolo?

- Am ajuns la aproximativ o oră şi jumătate după ce se născuse. Cu o jumătate de oră înainte de a naşte, soţia mea m-a sunat şi mi-a spus 'Ascultă, sunt relaxată, încerc să mai amân naşterea', Eu i-am spus 'Tu fă ce ai de făcut, pentru că eu conduc cât de tare pot'. Peste o jumătate de oră, telefonul a sunat şi în receptor se auzeau ţipete. Iniţial, am crezut că este soţia mea, deoarece cumnatul meu era alături de ea. Am gândit: 'La naiba, ce-i cu ţipetele astea. De ce mă sună când soţia mea ţipă?'.

- Te-ai gîndit vreun moment că ceea ce faci este o nebunie?

- Nu, nu a fost nimic nebunesc în tot ceea ce am făcut. Cred că nimeni nu m-ar fi putut opri aici. Nu ştiu, poate că aş fi putut ajunge în finală, sau semifinală, şi mă gîndesc că numai soţia mea m-ar fi putut face să rămân aici. Totuşi, nu aş fi putut sta aici. Nici ea nu ştia că va naşte. Eu am avut o presimţire, pentru că am plecat la drum înainte ca ea să ajungă la spital.

- Dar de ce te-ai mai întors la Paris?

- Am avut mai multe motive. Am vrut măcar să continuu, m-am gîndit că Alex Corretja va deveni puţin nervos. A trebuit să mă întorc. Nu am vrut să abandonez. Am zis că ar fi bine să încerc.

- Ce ai simţit când l-ai văzut pentru prima dată pe fiul tău?

- Ai copii? Mulţumesc Domnului că este sănătos şi că totul este în regulă.

- Cât de obosit te-ai simţit? Ai mai fost vreodată atât de obosit înaintea unei partide?

- Da. Am fost de multe ori obosit în Cupa Davis. Acum sunt foarte obosit. Am dormit, probabil, o oră în maşină şi încă vreo două pe canapea. Am băut Coca-Cola şi am mâncat batoane energizante toată noaptea. Am băut şi o cafea cu lapte, dar totuşi sunt prea obosit pentru a juca tenis. Acum, mă simt minunat. În primul game, cred că am suferit o întindere musculară. Nu ştiu exact, dar voi vedea.

- Ai să te întorci în Germania cu maşina sau cu avionul ?

- Nu ştiu. Vom vedea, pentru că am maşina plină. E posibil să mergem cu o maşină închiriată până la aeroport şi apoi cu avionul, sau să conducem uşor până acasă. Cu avionul trebuie să schimb în Frankfurt şi durează tot cam şapte ore. Vom vedea.

- Care este numele clinicii unde a născut soţia ta? Vei juca la turneul de la Halle în săptămâna care urmează?

- Clinica se află în Dissen, un mic sat. Soţia mea a născut acolo şi primul copil, pe fetiţa noastră. Da, am să joc la Halle şi sper să pot face acest lucru. Nu ştiu încă cât de gravă este accidentarea mea la picior.

- Dacă nu ar fi plouat ieri, ai mai fi făcut această călătorie?

- Chiar dacă nu ar fi plouat aş fi făcut acelaşi lucru. A fost una dintre acele zile când am simţit că bebeluşul va veni. Nu ştiu de ce. Nu am idee cum de se întâmplă aceste lucruri, dar am fost sigur că trebuie să merg acasă.

Box/Versiunile WBC şi IBF

"Eu sunt stăpânul"

Pugilistul britanic Lennox Lewis l-a învins, sâmbătă, la Memphis, prin KO în repriza a opta, pe boxerul american Mike Tyson, într-un meci contând pentru titlul mondial la categoria grea, versiunile WBC şi IBF, informează AFP.

Lewis a dominat meciul şi a ştiut să-şi stăpânească adversarul. Britanicul l-a obosit pe Tyson aplicându-i lovituri cu pumnul stâng. Lewis nu a scăpat nici o ocazie de a-l lovi pe Tyson în zona bărbiei cu upercutul şi de a-l ataca de câte ori acesta lăsa garda jos. Mike Tyson nu a avut nici un moment o soluţie pentru a contracara atacurile britanicului. Promisiunea făcută de Tyson că îl va învinge pe Lewis prin KO în repriza a cincea s-a destrămat foarte uşor.

Tyson, poreclit "Iron Mike", a demonstrat că are capacitatea de a încasa pumni. Americanul a terminat meciul cu arcadele sparte şi cu nasul însângerat. Lewis nu s-a ales decât cu un hematom sub ochiul stîng.

Lennox Lewis a demonstrat că are încredere în el însuşi. A ţinut garda foarte jos, a avut tot timpul o imagine clară asupra meciului, nu a fost nici un moment descurajat de unele decizii ale arbitrului.

Pentru Tyson, pedeapsa a venit în repriza a opta. Un prim uppercut l-a făcut pe Tyson să cadă în genunchi. O lovitură de drepta venită după câteva secunde l-a doborât pe fostul campion american în secunda 35 a rundei a opta.

Cei doi pugilişti au luptat pentru o bursă de câte 17,5 milioane de dolari.

"Mike Tyson a condus lumea la 19 ani, dar, precum vinul, eu devin mai bun pe măsură ce îmbătrânesc. Eu sunt stăpânul", a declarat Lewis, în vârstă de 36 de ani, care şi-a adăugat în palmares a 40-a victorie. În carieră sa, britanicul a fost înfrânt de două ori şi obţinut un meci egal. Lennox Lewis a declarat că, imediat după meci, Tyson şi-a cerut scuze pentru comportamentul său dinaintea partidei şi i-a spus că este cel mai bun boxer din lume şi că doreşte revanşa.

"Îi mulţumesc lui Lewis că mi-a dat o şansă atunci când nimeni nu a vrut să facă acest lucru", a spus Tyson, care a fost învins pentru a patra oară în carieră. Tyson are în palmares 49 de victorii.

Un important dispozitiv de securitate a fost mobilizat pentru partida dintre Lewis şi Tyson, atât în exteriorul, cât şi în interiorul sălii Pyramid, unde s-au aflat 15.523 de spectatorii, printre care fostul pugilist Joe Frazier, Evander Holyfield, actorii Denzel Washington, Kesin Bacon, Wesley Snipes şi Samuel L. Jackson, baschetbaliştii Earvin "Magic" Johnson, Patrick Ewing şi Carl Malone. La meci au asistat şi câteva sute de suporteri britanici, ale căror încurajări le-au acoperit pe cele adresate lui Tyson. De asemenea, la meci a asistat şi preşedintele de onoare al Clubului Sportiv al Jurnaliştilor din România, Nicu Gheară.

Meciul dintre Lewis şi Tyson ar fi trebuit să se dispute în luna aprilie, la Las Vegas (statul Nevada), dar a fost amânat după ce americanul a provocat un incident în timpul unei conferinţe de presă la New York. O săptămînă mai târziu, Comisia de box din statul Nevada a refuzat să-i elibereze licenţa lui Tyson.

Reprezentanţii mass-media din România au urmărit meciul, la invitaţia HBO, la clubul Champions de la hotelul Marriott. Alături de jurnalişti, la clubul Champions a fost prezent şi senatorul Sergiu Nicolaescu.

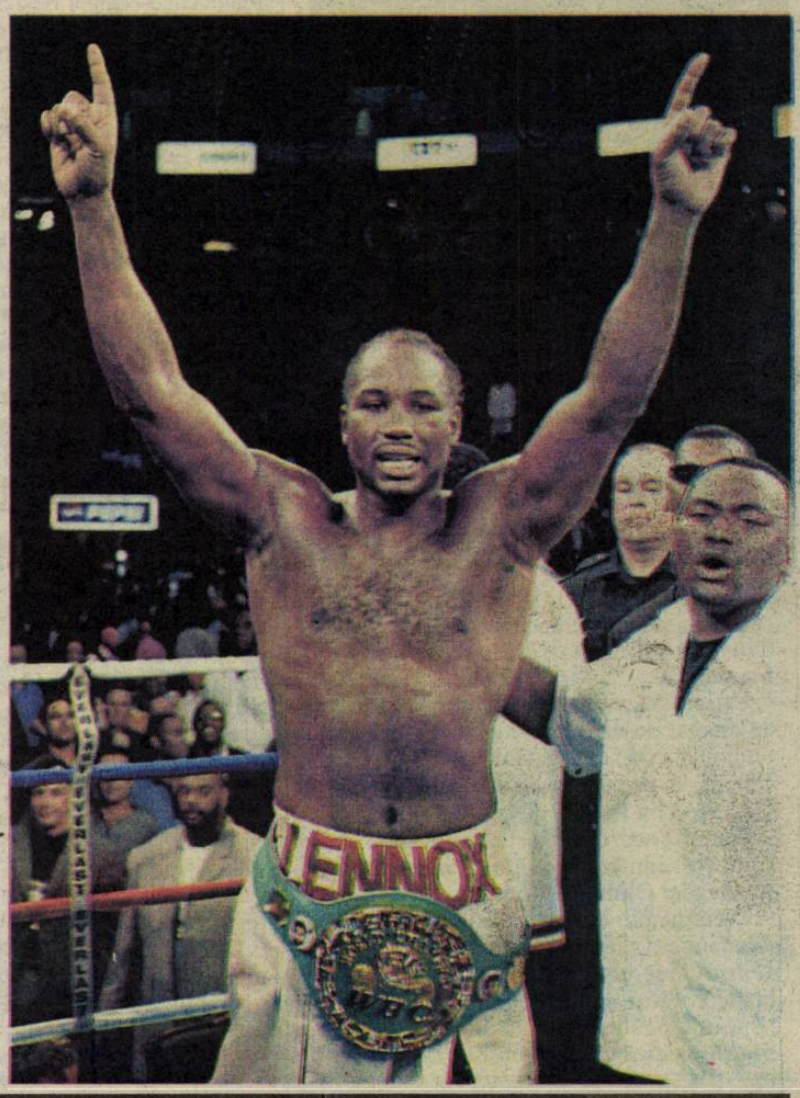

SIBIU

Calificare-cadou pentru Kahn

Portarul Oliver Kahn, care a împlinit, sâmbătă, vârsta de 33 de ani, a declarat că echipa Germaniei poate ajunge până în finala Cupei Mondiale de fotbal.

Portarul german a mărturisit că a primit cadoul pe care şi l-a dorit de ziua sa, respectiv calificarea echipei Germaniei în sferturile de finală ale Cupei Mondiale, în urma victoriei înregistrate în meciul cu reprezentativa Paraguayului, scor 1-0.

"Da, am primit cadoul aniversar pe care mi l-am dorit. Cel mai important lucru este că noi am depăşit încă un tur.

Camarra a trimis acasă Suedia

Prin cele două reuşite ale sale, ultima în prima repriză a prelungirilor, senegalezul Henri Camarra a calificat selecţionata sa în sferturile de finală ale primului turneu final la care evoluează. Formaţia de pe "Continentul negru" mai face astfel o victimă în rândul reprezentativelor europene, după Franţa.

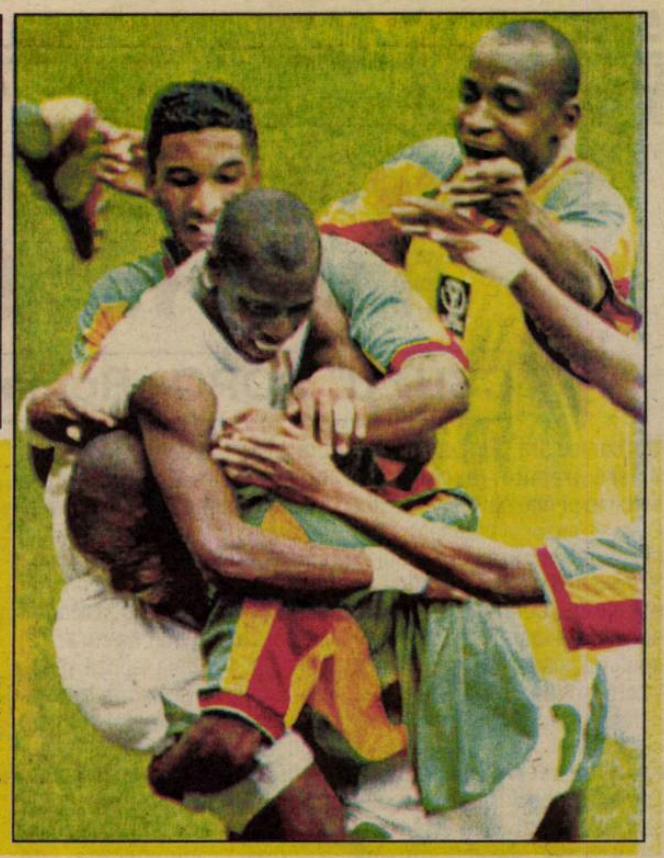

Tribuna sporturilor

Anul XII, nr. 621, 17 iunie - 23 iunie 2002

8 pagini 1500 lei

EROU PENTRU O ZI!

PAGINA 8

Portarul reprezentativei Spaniei, Iker Casillas, a calificat formaţia sa în sferturile de finală ale "Mondialului" asiatic, după ce a parat trei lovituri de la 11 metri în "optimile" cu Irlanda. Iker s-a opus la penaltiurile executate de Ian Harte, în timpul regulamentar de joc, şi la cele ale lui Connolly şi Kilbane, la "Loterie". Acesta este motivul pentru care tânărul goalkeeper a fost ales în Spania EROU PENTRU O ZI.

Ultimele "optimi"

Astăzi

09.30 Coreea de Sud - Italia

14.30 Brazilia - Belgia

Mâine

09.30 Japonia - Turcia

14.30 Mexic - SUA

Retragere pentru Bati-gol

Guvernul argentinian intenţionează să-i organizeze un meci de retragere fotbalistului Gabriel Omar Batistuta, cel mai bun marcator al echipei naţionale, eliminate din primul tur al Cupei Mondiale din Coreea de Sud şi Japonia.

"Îi vom propune lui Batistuta organizarea acestui meci de retragere, pentru că el merită toată recunoştinţa poporului argentinian", a declarat, vineri, secretarul de stat din cadrul Ministerului Turismului şi Sportului, Daniel Scioli.

Batistuta, în vârstă de 33 de ani, a anunţat, miercuri, după meciul Argentina-Suedia de la Cupa Mondială, scor 1-1, că se va retrage din activitatea internaţională.

PAGINA 6

Fotbal/Cupa României

"Studenţii" sibieni au câştigat finala fazei judeţene

CSU "U" SOPO - Romanofir Tălmaciu 2-1 (1-0)

În caniculara după-amiază a vinerii trecute, excesiv de fierbinte pentru obişnuitul nostru Cireşar, gazonul proaspăt tuns din incinta impozantului Stadion Municipal din Sibiu a găzduit, în excelente condiţii, apriga şi echilibrata confruntare dintre două tradiţionale protagonise şi vechi rivale ale soccerului judeţean, amândouă creditate cu elevate cărţi de vizită şi onorante reuşite obişnute în domeniul acestui atractiv, iubit şi magic sport, care încântă şi farmecă, prin spectaculozitatea lui, acum în preajma intrării în cel de al treilea mileniu din istoria civilizaţiei umane, absolut toate popoarele lumii.

Din păcate, disputa dintre cele două talentate beligerante nu s-a ridicat totdeauna la nivelul exigenţelor celor aproape 500 de spectatori, adăpostiţi în umbra tribunei centrale din arena sibiană, vina aparţinând în egală măsură, atât căldurii sufocante revărsată peste câmpul de joc, cât şi precarei condiţii fizice manifestată de câţiva din componenţii ambelor combatante. Spectatorii au savurat şi aplaudat, în prima repriză, multe din reuşitele şi imprevizibilele combinaţii ale tinerei formaţii studenţeşti, dar şi câteva raiduri ofensive ale tălmăcenilor, cel din minutul 27 salvat miraculos de A. Palencsar, care a respins printr-o robinsoniadă de excepţie lovitura de cap realizată prin plonjon de rapidul şi incisivul I. Fiţea. Când conturile primei reprize păreau încheiate şi jucătorii celor două teamuri se pregăteau pentru o binemeritată odihnă, în minutul 44, O. Ganea îl angajează excelent pe L. Grădinar la marginea careului de 16 m advers şi acesta şutează imparabil în colţul lung, deschizând scorul.

În primul sfert de oră al mitanului secund universitarii controlează autoritar ostilităţile şi, după ce înscriu al doilea gol în minutul 51 prin vârful lor de lance, A. Fuşle-Ţană care şi-a dovedit calităţile de veritabil atacant, ratează alte 4-5 imense ocazii de a se detaşa confortabil pe tabela de marcaj, de două ori prin A. Apafi, câte una fiind trecută în contul lui A. Fuşle, G. Tănase şi O. Ganea. Pe măsura scurgerii timpului, jocul se înăspreşte, faulturile se înmulţesc, clinciurile sunt tot mai dese, arbitrul le sancţionează pe unele, dar le tolerează nepermis pe altele, nefăcând totdeauna apel la cuvenitul cartonaş galben, tălmăcenii atacă insistent în dorinţa înscrierii măcar a golului de onoare şi după ce în minutul 75 Palencsar respinge şutul de gol al oaspeţilor, aceştia punctează în minutul 81 prin I. Popşor, dar nu obţin până la final remiza ce-ar fi necesitat prelungirile impuse de regulament.

În faţa brigăzii sibiene de arbitraj, alcătuită din centralul V. Streza cu asistenţii O. Bran şi M. Blându, s-au aliniat formaţiile:
CS "U" SOPO: A. Palencsar, O. Ganea, D. Popenţa, M. Avram, V. Sabău, L. Grădinar, G. Tănase (I. Filip), C. Fărcaş, V. Peperigeanu (A. Tirla), A. Fuşle-Ţană, A. Apafi (D. Băran) şi **Romanofir:** R. Cristea, G. Filimon (O. Barna), D. Mereş, A. Covaci (I. Rus), I. Chircă, I. Fiţea, G. Rus, I. Popşor, D.Galiţ, L. Pătru, A. Bîrză.

A.T.

Campionatul judeţean de fotbal/ Zona Mediaş

Campioana se va decide peste trei etape

● **Tractorul Ighiş-Metalul Copşa Mică 14-1 (7-0).** În excelentă dispoziţie de joc şi fructificând prompt multe din numeroasele raiduri ofensive declanşate la buturile partenerei sale de întrecere, lidera clasamentului, administrând o severă corecţie unei adversare total debusolate, a realizat scorul record al actualului sezon competiţional. Au punctat: I. Sălcudean (min.4, 15), C. Haşegan (min.12, 25, 49, 53, 75, 77), V. Todirean (min.17, 76), V. Turdean (min.19, 46) şi F. Boar (min.37, 68), în contul ighişenilor, S. Suciu (min.81), pentru învinşi ● **Recolta Alma-Voinţa Hoghilag 5-2 (3-1).** Izbânda confortabilă şi indubitabilă a formaţiei gazdă a fost obţinută la capătul unei întâlniri dominate autoritar de amfitrioni, aceştia detaşându-se pe tabela de scor, graţie celor 3 goluri reuşite în minutele 14, 35 şi 68 de V. Lăpădat şi a celor marcate de R. Stan (min.25) şi Alex. Pal (min.59), pentru oaspeţi înscriind G. Tudora, în min.16 şi 90 ● **Recolta Moşna-Gloria Şmig 2-5 (1-2).** Ocupanta secundei poziţii a topului medieşean, adăugându-şi la Moşna alte trei preţioase puncte în clasamentul adevărului, păstrează în continuare prima şansă la cucerirea titlului, care implică firesc promovarea în eşalonul divizionar judeţean. Autorii golurilor: F. Todirel (min.6), C. Turc (min.21), N. Mărginean (min.50), V. Boian (min.60) şi C. Mureşan (min.72), de la musafiri, respectiv F. Banea (min.20) şi V. Matei (min.88) ● **Flapo Păucea-Speranţa Biertan 7-5 (3-3).** Partidă de foarte bună calitate, sensibil echilibrată şi extrem de spectaculoasă, la Păucea, unde fosta campioană s-a impus dificil la un scor des întâlnit în tenisul de câmp, în dauna unei partenere de întrecere care, deşi cotată cu şanse minime şi-a apărat cu cerbicie şi totală dăruire şansele. Au punctat L. Cobzariu (min.3, 6, 51, 73, 78, 83) şi N. Tufă (min.15) în contul biruitorilor, şi Alex. Ursu, în min.32, 35, 58, 63, alături de A. Moldovan (min.19), pentru oaspeţi ● **Stăruinţa Laslea-AS Valea Viilor 0-2 (0-1).** Continuând seria prestaţiilor slabe din ultima perioadă, unsprezecele din localitate a cedat fără drept de apel în faţa unor adversari ambiţioşi, abili şi percutanţi, care au înscris primul gol în min.40, prin F. Pinte, cel de-al doilea fiind marcat de A. Floca, în ultimul minut al jocului ● **Avântul Mălâncrav-FC Valchid 0-2 (0-2).** Nici în această confruntare purtătoarea lanternei clasamentului n-a reuşit să-şi valorifice avantajul oferit de evoluţia de pe propriul teren, cedând uşor în faţa unei rivale care, punctând rapid, de două ori în primul sfert de oră, prin O. Stoia (min.14) şi I. Bârză (după 60 de secunde), s-a instalat comod pe a şasea treaptă a clasamentului ● **Dacia Aţel-Viitorul Târnava 0-3.** Echipa din Aţel s-a retras în retur din competiţie. Formaţia May R. Buzd a stat. **(N.M.)**

Clasamentul

1. Tractorul Ighişul Nou	25	19 1 5	103-35	58
2. Gloria Şmig	25	19 1 5	90-40	58
3. Flapo Păucea	26	18 2 6	84-40	56
4. Metalul Copşa Mică	26	17 2 7	80-53	53
5. Viitorul Târnava	23	14 0 9	64-42	42
6. FC Valchid	25	12 3 10	48-47	39
7. Recolta Alma	25	11 1 13	51-49	34
8. Stăruinţa Laslea	26	11 0 15	46-70	33
9. AS Valea Viilor	24	10 2 12	65-64	32
10. Voinţa Hoghilag	24	10 1 13	72-61	31
11. Speranţa Biertan	25	8 3 14	58-72	27
12. Recolta Moşna	24	8 1 15	42-87	25
13. May R. Buzd	24	6 1 17	26-90	19
14. Dacia Aţel *	25	7 1 17	42-74	16
15. Avântul Mălâncrav	25	5 1 17	27-80	16

* Echipă penalizată cu 6 puncte.

Ştiri din şah

Corina Peptan, calificată la Campionatul Mondial!

♦ **În perioada 28 mai-8 iunie, la Varna, în Bulgaria, s-a desfăşurat Campionatul European de şah la individual feminin** Cele 114 sportive, reprezentante a 25 de ţări europene, s-au întrecut pe distanţa a 11 runde, disputate în sistem elveţian, având drept miză două obiective: **câştigarea titlului de campioană europeană şi calificarea pentru campionatul mondial.** Pornită ca una din favorite Marea Maestră Internaţională **Corina Peptan** şi-a onorat cu brio titlul, confirmându-ne că este în elita şahului european, terminând concursul cu 7,5 puncte, pe locul 5 în clasamentul general. Interesant de remarcat că, după primele 7 runde, Corina era la numai o jumătate de punct de campioana europeană şi numai un finiş ceva mai slab a privat-o de o medalie ce i se cuvenea cu brio. Totuşi, **onorabilul loc 5 i-a asigurat calificarea pentru ediţia din acest an a campionatului mondial.** Surprinzător, titlul de campioană continentală a revenit bulgăroaicei **Antoaneta Ştefanova,** cu 9 puncte din 11 posibile, ce a reuşit să devanseze o serie de jucătoare mai bine cotate ca punctaj E.L.O., în special din fostele ţări ce alcătuiau Uniunea Sovietică. Ca arbitră-şefă secundă, Marea Maestră **Elisabeta Polihroniade** ş-a achitat cu succes de sarcina primită din partea F.I.D.E. De remarcat eforturile făcute de federaţia ţării vecine în organizarea competiţiei la un asemenea nivel şi fondul de premiere destul de modest, de numai **5.000 de dolari,** împărţit între ocupantele primelor locuri. Din cauza situaţiei financiare cu care se confruntă atât F.R. Şah şi cluburile noastre, multe dintre vârfurile şahistice au fost nevoite să absenteze, deşi ar fi avut şanse reale de calificare la mondiale.

♦ **O serie de concursuri tradiţionale se vor desfăşura în această vară în ţară.** La sfârşitul lunii, la Eforie Nord, are loc **"Trofeul Litoralului"**, apoi, la începutul lui iulie, la Satu Mare, este programat un **Open internaţional,** iar în **16 iulie, la Sibiu,** se va desfăşura Cupa de vară, la Deva urmează un **Open internaţional,** continuat cu un **Open** la Alba Iulia, apoi din nou, un turneu **Trofeul Calatis** la Mangalia, pentru ca, la sfârşitul lunii august, din nou la Eforie Nord să înceapă **"Trofeul Centrocoop".**

Organizatori şi oameni de suflet există în şahul naţional, problema este câţi participanţi vor onora invitaţiile, având în vedere sărăcia din cluburile naţionale pe de o parte şi costurile deosebit de ridicate implicate de participarea la turnee.

♦ **Sâmbătă, 15 iunie, se va da startul la Cupa Cercului Militar Sibiu, competiţie locală rezervată juniorilor ce activează la Cercul Militar Sibiu.**

Prof. Gheorghe Răşinaru

Fotbal/ Divizia B

Medieşenii se reunesc pe 4 iulie

Fotbaliştii medieşeni se vor reuni pe data de 4 iulie, când este programată vizita medicală, primul antrenament urmând a se desfăşura patru zile mai târziu, luni, 8 iulie. "Deocamdată nu avem mari modificări la nivelul lotului de jucători. În urma trialurilor din săptămâna care a urmat finalului de sezon am reţinut o serie de jucători tineri de la noi, din pepinieră, însă vom vedea dacă vor fi cooptaţi în lotul mare sau vor fi lăsaţi să mai aştepte ceva vreme, în care să se rodeze. În privinţa jucătorilor la final de contract, nu avem deocamdată nici o ofertă concretă pentru un transfer la alte formaţii", afirma, ieri, un oficial al clubului din oraşul de pe malurile Târnavei Mari. **Ov. B.**

Omnisport/Olimpiada sportului şcolar

Mârşenii au obţinut locul II pe ţară

Recent, s-a încheiat Olimpiada sportului şcolar la fotbal prin disputarea fazei finale, care a avut loc la Nucet (jud. Dâmboviţa). Printre cele 8 echipe finaliste s-a aflat şi formaţia Clubului Şcolar de Construcţii Maşini Mârşa, condusă de prof. Florea Popa. La finele întrecerilor, echipa mârşeană a reuşit să se claseze pe poziţia a II-a a podiumului de premiere. De remarcat organizarea proastă a întrecerilor, care a nemulţumit pe toţi participanţii. Organizatorul întrecerii a fost Inspectoratul Şcolar Dâmboviţa. **M. IONESCU**

Tenis/Competiţie

Medieşenii au monopolizat primul loc

Elevi ai Clubului Sportiv Şcolar Mediaş au participat la competiţia de tenis de câmp ocazionată de sărbătorirea a 625 de ani de atestare documentară a oraşului Luduş. La categoria de vârstă 10 ani, locul I feminin a fost câştigat de Silvana Moise, rezultat cu care se înscrie pe poziţia a doua la nivel naţional. Pe locul I, masculin, s-a clasat tot un medieşean: Claudiu Seicean.

D.R. GHEMEŞ

Dirt-Track / C.N.

Debutul se amână din nou!

Până în acest moment, debutul CN de dirt-track s-a amânat de câteva ori. Recent, AS Voinţa, club care are înscrisă în acest campionat o echipă, a fost anunţată că primele două etape din campionat s-au amânat pentru 7 iulie.

Se pare că motivul principal al acestor amânări este lipsa banilor cu care clubul bucureştean MC "Gică Voiculescu", cel ce trebuie să organizeze debutul campionatului se confruntă de o bună bucată de vreme.

Următoarele două etape din C.N. vor avea loc la Sibiu la aproximativ 2 săptămâni după etapele care se vor desfăşura în Capitală. **M. IONESCU**

Fotbal/ Divizia C

Comăniciu & Co a luat vacanţă

După un sezon plin cu de toate, divizionara C FC AMSO Sibiu a intrat în vacanţă până la 1 iulie, când se va relua programul de pregătire. Odată cu luarea vacanţei, jucătorii sibieni au primit şi ultima tranşă din drepturile salariale pentru acest sezon.

Reamintim că FC AMSO a terminat sezonul pe locul 13 cu -12 la "adevăr". **M. IONESCU**

Tribuna sporturilor

Fondat în 1990
Str. G. Coşbuc, nr. 38, 2400
Tel. 21.12.81; 43.31.93
Tel./Fax. 21.41.41
Editat de Casa de Presă şi Editură Tribuna
ISSN 1220-3467
Tiparul executat la SC Tipotrib SRL

Consiliul de Administraţie
Emil David - director general
Mircea Biţu - director editorial
Colectivul redacţional
Ovidiu Boica - şef departament
N.I. Dobra, Mihai Bratu - seniori editori
Marius Ionescu, Dragoş Bako - reporteri
Ramona Popa, Victor Cociu, Gheorghe Răşinaru, Avram Besoiu - colaboratori
Fred Nuss, Daniel Bălţat - foto

Fotbal/Turneu

Bayern München, cu ochii pe juniorii sibieni

Deşi a participat cu o grupă de copii născuţi în 1990, cu un an mai mici decât componenţii celorlalte formaţii participante la turneul internaţional de la Aschheim, CSŞ Şoimii Sibiu a lăsat o impresie excelentă în Germania, mai mulţi dintre elevii antrenorului Alin Marcu fiind remarcaţi de oficialii unor echipe cu nume, Bayern München, Borussia Dortmund, Nürnberg sau Rapid Viena.

Turneul, la care au mai participat, pe lângă sibieni, mai multe formaţii din Germania şi Austria, a avut o desfăşurare inedită. Meciurile s-au desfăşurat pe parcursul a trei zile, jucătorii fiind supuşi unui efort fizic deosebit datorită faptului că zilnic au jucat 3-4 meciuri, cu reprize a câte 15 minute şi o pauză de doar 3, pe teren - atenţie - de dimensiuni normale. La final, echipa sibiană s-a clasat pe locul al şaptelea, din 12 formaţii. Un loc deloc rău, avându-se în vedere faptul că jucătorii lui Alin Marcu erau, şi spunem asta cu riscul de a ne repeta, erau mai mici cu un an de zile decât restul, ceea ce, la o asemenea vârstă contează foarte mult.

Prestaţiile bune, pe alocuri excelente ale sibienilor, au atras atenţia, mai mulţi manageri, antrenori sau conducători ai cluburilor participante arătându-se interesaţi de achiziţionarea tinerelor talente. "Jucătorii mei s-au remarcat mai ales la capitolul tehnicitate, dând dovadă de disciplină şi seriozitate atât pe teren cât şi în timpul liber, atitudine apreciată de gazdele şi organizatorii competiţiei. De altfel, relaţia stabilită între clubul sibian şi cel organizator al întrecerii tinde să prindă rădăcini, realizându-se, cu această ocazie, o colaborare în plan metodico-ştiinţific", afirma tânărul antrenor sibian Alin Marcu la întoarcerea din turneul german. Lotul de jucători care a lăsat o impresie excelentă a fost alcătuit din Mihai Mărgărit, Raul Râşniţă, Cătălin Răulea, Ionel Lăpădat, Florin Moga, Flavius Turcu, Bogdan Martin, Ovidiu Gorcea, Victor Diaconescu, Alexandru Panea, Andrei Mărginean, Iliuţă Drăghiciu, Cornel Joarză, Doru Gordat şi Claudiu Bucşă.

Ovidiu BOICA

Judo/Campionatul Naţional, copii

Două medalii pentru sibieni

Recent, Focşaniul a găzduit Campionatele Naţionale rezervate copiilor, întrecere la care Sibiul a fost reprezentat de 6 sportivi de la Clubul Sportiv Şcolar Şoimii. Rezultatele nu au întârziat să apară, Andrei Muntean, judoka pregătit de prof. Ioan Chindriş, obţinând medalia de argint, iar Cătălina Chiţu - sportivă antrenată de prof. Ionel Chioveanu - urcând pe locul al treilea. Alte clasări bune au mai avut şi ceilalţi 4 sibieni, Cristian Calboreanu (locul 5) - sportiv pregătit de prof. Radu Gheorghiţă,

Bogdan Bleahu, Alexandru Borteş şi Nicolae Neamţu. Clasările sibienilor au fost cu atât mai merituorii cu cât, la întrecerea de la Focşani au participat cei mai buni judoka ai categoriei, circa 300. Sibienii au dovedit o pregătire psihologică şi tehnico-tactică corespunzătoare vârstei lor, ceea ce ne face să afirmăm că viitorul judoului din localitatea de pe malurile Cibinului va fi asigurat.

Rugbi/Divizia Naţională

CSM Kirschbaum pândeşte un loc în elită

La finele ediţiei trecute de campionat CSM Kirschbaum Sibiu a bătut pasul pe loc, rămânând... în Divizia Naţională. Spunem că a bătut pasul pe loc deoarece Comitetul Executiv al Federaţiei Române de Rugbi a decis înfiinţarea unei Superligi Naţionale, în care să activeze primele 10 cluburi ale ediţiei 2001/2002, şi care să aibă statutul de profesioniste şi să fie ajutate din punct de vedere financiar. Echipa sibiană a ratat pasul spre această divizie superioară, astfel că, pentru ediţia viitoare de campionat, CSM Kirschbaum trebuie să se mulţumească cu un loc în eşalonul secund, numit Divizia Naţională. Statutul de cap de serie, în A1, le conferă însă sibienilor avantajul de a se afla în "pole-position", astfel că, în cazul în care una dintre cele 10 formaţii din Superligă s-ar retrage, CSM Kirschbaum ar putea activa tot în prima divizie. Repet însă, asta depinde de retragerea uneia dintre cele 10 formaţii ale Superligii.

Dacă CSM Kirschbaum va fi, totuşi, nevoită să joace în eşalonul secund, atunci formaţia sibiană va face parte dintr-o serie care mai are în componenţă echipele din Arad, Braşov, Lupeni, Oradea, Săcele şi Timişoara.

Startul Superligii se va da pe data de 25 august, în timp ce campionatul diviziei secunde va debuta peste 4 săptămâni, pe 21 septembrie.

Marius Ionescu
Ovidiu Boica

Judo/ "Memorialul Bucur"

Ediţie jubileu

În perioada 3-5 august, Sibiul va găzdui cea de-a zecea ediţie a "Memorialului Bucur", competiţie rezervată atât fetelor cât şi băieţilor care corespund categoriei de juniori I. Au fost trimise invitaţii pe adresa federaţiilor din 20 de ţări, sperându-se într-o confirmare cât mai numeroasă. De acest lucru depinde şi metamorfozarea "Memorialului Bucur" în Campionatele Internaţionale ale României rezervate copiilor şi juniorilor, condiţia esenţială fiind participarea a peste 10 delegaţii din ţări diferite.

Judo/ Campionatul Naţional, juniori III

Sibienii vor să păstreze titlul de campioni

Iaşiul va găzdui, în intervalul 9-11 august, faza finală a Campionatului Naţional rezervat juniorilor III, competiţie la care Sibiul va deplasa un lot de judoka aflaţi în primul an la asemenea nivel. Aceştia au concurat, anul trecut, la categoria de concurs rezervată copiilor, intrând în posesia titlului naţional. "Participarea la <<Naţionalele>> de la Iaşi este pusă sub semnul întrebării. Ar fi păcat să ratăm participarea, deoarece avem şanse la medalii, chiar şi la titlu. Din păcate, lipsa banilor se resimte şi la noi, astfel că, dacă nu vom găsi unul sau doi sponsori care să ne ajute să facem deplasarea, nu vom merge la aceste Campionate Naţionale", a afirmat unul dintre antrenorii secţiei de judo de la Clubul Sportiv Şcolar Şoimii.

Peluza a III-a

Târgul de vară

Unul dintre cele mai iubite cluburi de fotbal din ţară, Universitatea Craiova, îşi trăieşte căderea proprie, alături de căderea întregului fotbal românesc. "Bidiviul" oltean s-a arătat greu de ţinut în frâu şi pe mulţi i-a aruncat din şa; pe mulţi amatori de călărie pe deşelatelea, cu trofeu final asigurat. Pe unii i-a aruncat în valea roşie, pe unii în valea plângerii, pe unii până-n carâmbul "cismei", pe alţii până mai departe, prin Orient. Asta până s-a inventat Gigi N. Ţoiu care avea cravaşă împletită din dolar adevărat şi a încercat să-i dreseze pe bidivii craioveni. Grea treabă. Şi totuşi... Universitatea Craiova, iubirea noastră alb-albastră, a intrat la stăpân. La stăpân hapsân, care s-a săturat de ea şi acum stă în cumpăna cobiliţei: ce să facă cu biata echipă proprietate privată? S-o vopsească în roşu şi s-o arunce în groapa câinilor? S-o vândă la bucată, s-o vândă nedezmembrată cui i-o fi de trebuinţă? S-o mai îmblânzească cu leac moldovenesc? Ultima variantă i s-a părut "geambaşului" cea mai favorabilă şi s-a îndurat s-o lase în viaţă şi s-o "mărite". Şi uite-aşa, ne trezim cu o struţo-cămilă moldo-oltneană, care şi-a păstrat numele de fată, Universitatea, dar s-a dus după bărbat tocmai la Focşani. N-o să-i zică nimeni Universitatea Focşani, pentru că Focşani se numără printre târgurile care n-au Universitate. Peluziştii or s-o strige Universitatea Craiova de la Focşani. Cu ce s-o fi ales Gigi N. Ţoiu nu ştiu, dar peluziştii şomeri din Bănie s-au ales cu nişte locuri de muncă sigure, când va începe construcţia căii ferate directe Craiova - Focşani. Ce-o să se mai bucure naşul.

Naşu celălalt face acum naveta Coreea - Japonia şi habar n-are că prin ţară se

vinde fotbal fără ştirea lui. Ce-o să se mai supere! Se vorbeşte pe la Bufet că şi Gigi celălalt, de la Steaua - altă căzută - s-ar afla prin Orient, la cumpărături. Cică ar căuta nişte elzorabi pur-sânge pentru manejul din Ghencea. Târgul Internaţional de vară 2002 l-a găsit pe Gigi N. Ţoiu vânzând prin Focşani, iar pe Gigi B.Kaly cumpărând, direct de la expoziţie, marfă braziliană comandată de Piţurcă pe banii lui Păunescu. Până acum, nu s-a decis ce să aleagă, dar se aude că a pus ochii pe Kaka. Aşa o fi.

Mihai BRATU

Judo/ Acuzaţii

DJTS nu a plătit baremurile de arbitraj

Deşi ar fi trebuit să vireze de mult sumele pentru baremurile de arbitraj la fazele judeţene ale Campionatului Naţional din acest an, Direcţia Judeţeană pentru Tineret şi Sport nu a dat semne că şi-ar achita datoriile. "Deşi noi suntem la zi cu actele care trebuiau făcute pentru acele baremuri de arbitraj, directorul Direcţiei Judeţene pentru Tineret şi Sport, domnul Paul Frăsie, ne-a purtat de pe o zi pe alta, astfel că nici în prezent nu am primit ce ni se cuvenea", a afirmat unul dintre profesorii secţiei de judo a CSŞ Şoimii, Ionel Chioveanu.

Cele 5 milioane de lei, sumă la care se ridică respectivele baremuri de arbitraj, ar putea acoperi deplasarea lotului sibian de juniori II, în luna august, la Campionatele Naţionale, care se vor desfăşura la Iaşi.

Grupaj realizat Ovidiu BOICA

Urâţenie dusă spre perfecţiune

GERMANIA - PARAGUAY 1-0 (0-0)

De 88 de minute au avut nemţii nevoie pentru a obţine calificarea în sferturile de finală, în faţa unei selecţionate a Paraguayului la fel de apatică precum cea condusă de Rudi Völler; meciul a fost, poate, cel mai urât din cele 52 disputate până în prezent la "Mondialul" asiatic

Germania-Paraguay
1-0 (0-0)

A marcat: Neuville '88

Germania: Kahn - Linke, Metzelder ('60 Baumann), Rehmer ('46 Kehl) Frings - Schneider, Jeremies, Ballack, Bode - Klose, Neuville ('93 Asamoah). Antrenor: Rudi Voller.

Paraguay: Chilavert - Arce, C.Ayala, Gammara, Caniza - Caceres, Acuna, Struway ('90 Cuevas), Bonet ('84 Gavilan) - Cardozo, Santa Cruz ('29 Campos). Antrenor: Cesare Maldini.

Cartonaşe galbene: Schneider '35, Baumann '72, Ballack '93 / Acuna '25, Cardozo '48

Cartonaş roşu: Acuna '92

A arbitrat: Carlos Batres (Guatemala).

Sport Bild

"Mulţumim Völler! Suntem în sferturi"

Publicaţiile germane au salutat calificarea echipei pregătite de selecţionerul Rudi Völler în sferturile de finală ale Cupei Mondiale, după victoria obţinută în faţa reprezentativei Paraguayului, cu scorul de 1-0.

Cotidianul "Bild" a titrat: "Mulţumim Völler! Suntem în sferturi" şi "Germania jubilează după golul lui Neuville". Ziariştii germani recunosc că echipa lui Rudi Völler nu a jucat spectaculos şi a provocat emoţii fanilor. "Am tremurat pînă în minutul 88. A înscris Oliver Neuville şi Germania va juca în sferturile de finală ale Cupei Mondiale".

Publicaţia germană "Kicker" a prezentat meciul sub titlul "Neuville trimite Germania în sferturi" şi a notat că "victoria fotbaliştilor antrenaţi de Völler a fost una norocoasă, fiind obţinută pe final de meci, dar pe deplin meritată, Germania controlând partida pe toată durata ei".

Revista "Der Spiegel" notează că Germania a avut un meci dificil, în faţa unui adversar incomod, care s-a apărat foarte bine şi le-a dat multă bătaie de cap atacanţilor germani. "Până în minutul 88, Germania nu a avut nici o ocazie clară de gol. Reuşita lui Neuville a pus capăt emoţiilor şi a declanşat fiesta în rândul suporterilor", scrie "Der Spiegel".

Pe de altă parte, cotidianul spaniol "Marca" notează, sub titlul "Neville salvează Germania", că atacantul german a reuşit să marcheze în minutul 88 şi a calificat în sferturi o echipă al cărei joc a fost "destul de gri".

"Viteza atacanţilor germani trebuia să fie arma cu care câştigau meciul în faţa Paraguayului, dar de data aceasta nu a funcţionat. Miroslav Klose nu s-a văzut, iar dorinţa sa de a înscrie nu a fost de ajuns. Când părea că totul se va stabili în prelungiri, Neuville a reuşit să marcheze. Germania a fost Germania şi nu a ratat cea mai bună ocazie pe care a avut-o", scrie "Marca".

Agenţia italiană de presă Datasport scrie că meciul dintre cele două echipe a fost foarte slab. "O partidă cu adevărat urâtă şi săracă în emoţii, al cărei rezultat a fost decis de Neuville. Echipa pregătită de Cesare Maldini nu a făcut nimic pentru a încerca să învingă şi a sperat încă din primul minut că se va ajunge la loviturile de departajare", notează Datasport.

Maldini a demisionat

Selecţionerul Paraguayului, italianul Cesare Maldini, a demisionat din această funcţie, după eliminarea echipei sale de către Germania din optimile de finală ale Cupei Mondiale.

Maldini a anunţat că se va întorce în Italia, unde va ocupa o funcţie în cadrul conducerii tehnice a echipei AC Milan.

"Antrenarea selecţionatei Paraguayului a reprezentat o experienţă foarte bună. Sunt foarte mulţumit că echipa a reuşit să se califice în optimi. Jucătorii au dat dovadă de profesionalism, iar echipa a fost echilibrată. Golul reuşit de germani în ultimele minute ale meciului este un lucru tipic german. Ei sunt foarte puternici din punct de vedere fizic, însă fără îndoială că sunt mai puţin tehnici", a apreciat Maldini, care a adăugat că meciul a fost echilibrat, totul jucându-se la mijlocul terenului şi fiind decis de un gol splendid al lui Oliver Neuville.

Antrenorul naţionalei Germaniei, Rudi Völler, a declarat, la rândul său, că victoria echipei sale în faţa Paraguayului a fost meritată, chiar dacă fotbalul practicat nu a fost de cea mai bună calitate. "În prima repriză jocul a lăsat foarte mult de dorit. Nu s-a jucat fotbal aproape deloc. La pauză, am efectuat câteva modificări, pentru a-i pune mai mult în dificultate pe adversari. Ne-am creat câteva ocazii înainte de a marca golul, iar victoria a fost meritată", a precizat Völler.

Incidente la Dresda: 56 de răniţi

Cincizeci şi unu de poliţişti şi cinci suporteri au fost răniţi uşor în timpul incidentelor izbucnite, sâmbătă, la Dresda, între forţele de ordine şi susţinătorii reprezentativei Germaniei, care sărbătoreau calificarea echipei în sferturile de finală ale Cupei Mondiale.

În urma incidentelor survenite la Dresda, 30 de persoane au fost arestate.

Conflictul a fost fost declanşat de câtiva suporteri germani, care, după terminarea partidei cu Paraguay, au produs pagube materiale într-o staţie de metro. Aceştia au aruncat cu pietre şi cu sticle în poliţiştii care au fost chemaţi să intervină. Incidentele s-au desfăşurat în paralel cu o sărbătoare stradală desfăşurată anual în Dresda, iar suporterilor aflaţi în conflict cu poliţiştii li s-au alăturat numeroşi alţi tineri.

Potrivit AFP, anul trecut, în timpul aceleiaşi sărbători, între 300 şi 400 de tineri au fost implicaţi în conflicte violente cu forţele de ordine, nouă poliţişti şi trei manifestanţi fiind răniţi, iar 50 de persoane arestate.

Polonezii sunt suporterii lui Klose

Locuitorii oraşului polonez Oppeln, de unde este originară familia fotbalistului german Miroslav Klose, sunt suporterii reprezentativei Germaniei la Cupa Mondială din Coreea de Sud şi Japonia, a anunţat cotidianul "Bild".

"Acum, după ce echipa Poloniei a fost eliminată de la CM-2002, toţi ţinem cu Germania. Miroslav este unul de-ai noştri şi suntem foarte mândri de el", a spus Violetta Porowska, o suporteră din Oppeln a lui Klose.

Familia Klose a locuit în Oppeln, în cartierul Osiedele Chabry, până în 1987, când s-a mutat în Germania. Tatăl lui Klose, Josef, în vârstă de 55 de ani, a jucat fotbal la echipa locală Odra Opole, pentru care a marcat 39 de goluri. "Familia Klose a locuit la apartamentul numărul 11, tatăl lui Miroslav a evoluat cu numărul 11 pe tricou, acelaşi număr pe care îl poartă şi fiul său în echipa naţională a Germaniei. E un număr norocos", spune Wojcieck Dobrowolski, reporter la publicaţia locală "Schlesischen Wochenblatts".

"Campionul pierdut" a fost titlul prin care ziarul polonez "Nowa Trybuna Opolska" a prezentat cronica meciului Germania-Arabia Saudită, scor 8-0, din Grupa E a Cupei Mondiale, în care Miroslav Klose a marcat trei goluri. Jurnaliştii polonezi recunosc că fotbalistul german este mândria oraşului Oppeln, în acelaşi timp ei regretând că un asemenea talent nu joacă în reprezentativa Poloniei.

Miroslav Klose s-a născut pe data de 6 septembrie 1978, în oraşul Oppeln, iar în prezent evoluează la formaţia germană Kaiserslautern.

Pagină realizată de Ovidiu BOICA

"Vicky, Becks mai stă în Asia!"

Anglia - Danemarca 3-0 (3-0)

În zilele premergătoare partidei din "optimi", dintre Danemarca şi Anglia, ziarele din cele două ţări au pornit un adevărat război mediatic; scandinavii au început cu "Vicky, Becks vine acasă!", cum au titrat cei de la "BT". Între timp, Beckham şi compania s-au... răzgândit, amânând întoarcerea acasă cel puţin până la partida cu Brazilia, cel mai probabil, din sferturile de finală. Cei care merg acasă sunt vikingii.

Danemarca - Anglia 0-3 (0-3)

Au marcat: Ferdinand '5, Owen '22, Heskey '44

Danemarca: Sorensen - Helveg (Bogelung '7), Laursen, Henriksen, N. Jensen - Rommedhal, Tofting (C.Jensen '58), Gravesen, Gronkjaer - Tomasson, Sand. Antrenor: Morten Olsen.

Anglia: Seaman - Mills, Campbell, Ferdinand, A.Cole - Beckham, Butt, Scholes (Dyer '49), Sinclair - Heskey (Sheringham '69), Owen (Fowler '46). Antrenor: Sven-Goran Eriksson.

Cartonaşe galbene: Tofting '24 / Mills '50

A arbitrat: Markus Merk (Germania).

"Copilul teribil" s-a accidentat

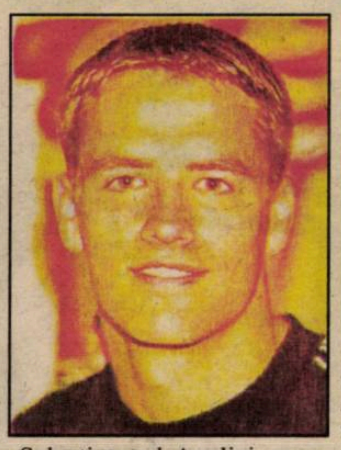

Selecţionerul Angliei, suedezul Sven-Goran Eriksson, a declarat, sâmbătă, după ce echipa sa s-a calificat în sferturile de finală ale Cupei Mondiale, că atacantul Michael Owen a fost înlocuit la pauză din cauza unor dureri uşoare la muşchii aductori.

"Michael Owen a jucat foarte bine, a marcat un gol cu piciorul stâng, dar înainte de pauză a simţit unele dureri la muşchii aductori. L-am înlocuit, deoarece nu am vrut să risc, dar cred că va fi disponibil pentru următorul meci", a declarat tehnicianul suedez.

Sven-Goran Eriksson a adăugat că nu se aştepta ca echipa sa să conducă, cu scorul de 3-0, după prima repriză. "Am început foarte bine, dar rezultatul de la pauză a fost neaşteptat. Danezii nu au abandonat jocul în a doua repriză şi trebuie să le mulţumim pentru asta. În meciurile eliminatorii este foarte important să marchezi primul gol, deoarece adversarul este nevoit să încrie două. Vom avea şase zile la dispoziţie pentru a pregăti următorul meci, deci vom putea să ne odihnim şi să ne refacem fizic", a mai spus selecţionerul Angliei.

Oliveira a fost primit cu ostilitate la Porto

Selecţionerul reprezentativei Portugaliei, Antonio Oliveira, a fost primit, ieri, cu ostilitate la sosirea pe aeroportul din Porto, unii dintre suporteri solicitându-i demisia, informează cotidianul "Record".

Publicaţia citată notează că Oliveira a mulţumit pentru încurajări celor care i-au rămas alături şi a ignorat criticile, refuzând să răspundă întrebărilor jurnliştilor. Selecţionerul Portugaliei şi-a păstrat calmul până în momentul în care un suporter aflat în spatele său i-a cerut să demisioneze, considerând "ruşinos" modul în care a condus selecţionata la Cupa Mondială. "Record" notează că, indignat, selecţioncrul s-a îndreptat spre suporter, dar acesta a reuşit să dispară în mulţime.

Potrivit AFP, jucătorii portughezi au sosit la Lisabona, fiind întâmpinaţi cu blândeţe de câteva sute de suporteri. Jucătorul Joao Pinto, acuzat de arbitrul argentinian Angel Sanchez că l-a agresat în timpul partidei cu echipa Coreei de Sud, a primit un buchet de flori de la o admiratoare.

Suporterii i-au aplaudat pe atacantul Pauleta, care a marcat trei goluri în meciul cu Polonia, precum şi pe jucătorii Sergio Conceicao şi Fernando Couto.

Kahn:"Jucăm finala!"

Portarul Oliver Kahn, care a împlinit, sâmbătă, vârsta de 33 de ani, a declarat că echipa Germaniei poate ajunge pînă în finala Cupei Mondiale de fotbal.

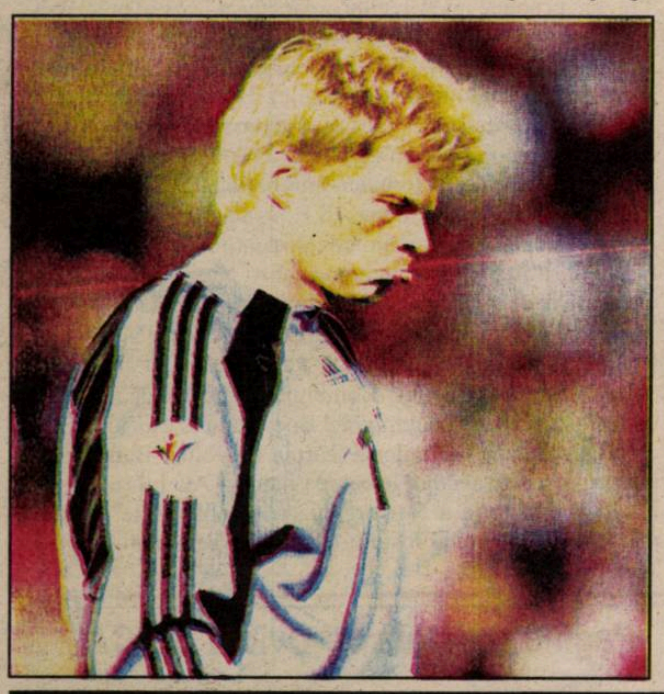

Portarul german a mărturisit că a primit cadoul pe care şi l-a dorit de ziua sa, respectiv calificarea echipei Germaniei în sferturile de finală ale Cupei Mondiale, în urma victoriei înregistrate în meciul cu reprezentativa Paraguayului, scor 1-0.

"Da, am primit cadoul aniversar pe care mi l-am dorit. Cel mai important lucru este că noi am depăşit încă un tur. Din punct de vedere psihic situaţia a fost dificilă. Meciul s-a disputat după-amiaza şi a fost foarte cald. În ceea ce priveşte atmosfera, stadionul nu a fost plin şi nu am avut impresia că disputăm un meci de Cupă Mondială, ci mai degrabă o partidă amicală", a declarat portarul german.

Oliver Kahn a adăugat că jucătorii germani nu au evoluat foarte bine în prima repriză, însă în a doua parte a meciului şi-au revenit. "Am avut, de altfel, o condiţie fizică mai bună. Ne-a ajutat şi faptul că Roque Santa Cruz s-a accidentat. Cea mai mare greşeală este să spunem că deja am reuşit. Nimic nu este sigur. Acum avem mari posibilităţi, suntem în sferturile de finală şi putem ajunge în semifinale. Începând din acest moment totul este posibil. Eu cred că ne vom continua parcursul până în finală", a afirmat căpitanul echipei Germaniei.

Corespondenţă de la Paris

Autopsia unui eşec

La Cupa Mondială de fotbal, echipa Franţei a fost, aşadar, eliminată. "Les bleus" (albaştrii) au pierdut ultimul meci din grupa A, învinşi cu 2-0 de Danemarca. "Nu am fost la înălţimea competiţiei, nu meritäm să ne calificăm pentru optimile de finală", a declarat selecţionerul echipei franceze de fotbal Roger Lemerre. Preşedintele Franţei, Jaques Chirac a declarat că este "profund dezamăgit de eliminarea tricolorilor francezi". El a cerut însă jucătorilor "să depăşească acest eşec şi să dea, din nou, un parcurs de înalt nivel echipei naţionale".

"Eşec", "Catastrofă", "Sfârşitul unui vis frumos, al unei lungi poveşti", "Franţa eliminată de la Campionatul Mondial de fotbal", iată titlurile ce deploră, zilele acestea, unanim, pe prima pagină, în ziarele franceze definitiva eliminare din competiţie a fostei campioane. "Le Figaro" face autopsia acestui eşec afirmând, între altele, că "după şase ani de victorii mondiale şi europene neîntrerupte, tricolorii francezi au cam îmbătrânit, s-au cam îmburghezit, îşi văd de afaceri, de viaţa mondenă sau de familie, neglijând ceea ce făcuse din ei nişte vedete, adică tocmai jocul pe teren". Întâlnirea cu echipa daneză n-a fost nici măcar un meci de cupa mondială. A fost prelungirea unei teribile ratări, punctul de vârf al unei poveşti banale ce durează de prea multă vreme", scrie trimisul special la Seul al ziarului "L'Equipe". Cei aproape 50 de sponsori se iau cu mâinile de cap, calculează, vor fi pierderi băneşti importante. Ei au vărsat de la bun început peste 40 milioane euro, mizând pe bunele prestaţii ale fotbaliştilor francezi. "La Croix" încearcă să abordeze fenomenul cu mai multă filosofie: "N-avem ce-i face!" Competiţiile sportive, mai cu seamă cele de fotbal, "au devenit singurele momente care sudează, cât de cât, colectivitatea: ciment fragil, minat de comerţ şi obscenitatea sumelor fabuloase pe care le câştigă fotbaliştii; caricatură a patriotismului, creuzet de pasiune supraexplodată; momente totuşi de regăsire la rău şi la bine. Să recunoaştem că fotbalul este ceva important în viaţa unei colectivităţi", conchide, deci, editorialistul de la ziarul catolic francez.

De la Paris,
Ilie MIHALCEA

Pagină realizată de Ovidiu BOICA

"Ucigaşul" Camarra

Senegal - Suedia 2-1 (1-1; 1-1)

Suedezii sunt ultima victimă a regulamentului impus de forul mondial de specialitate, conform căruia, în caz de egalitate, în prelungiri meciul se va termina dacă una dintre formaţii înscrie în intervalul de 30 de minute; Senegalezul Henri Camarra a adus "moartea subită" în rândul nordicilor, şi încă o formaţie din Europa pleacă acasă

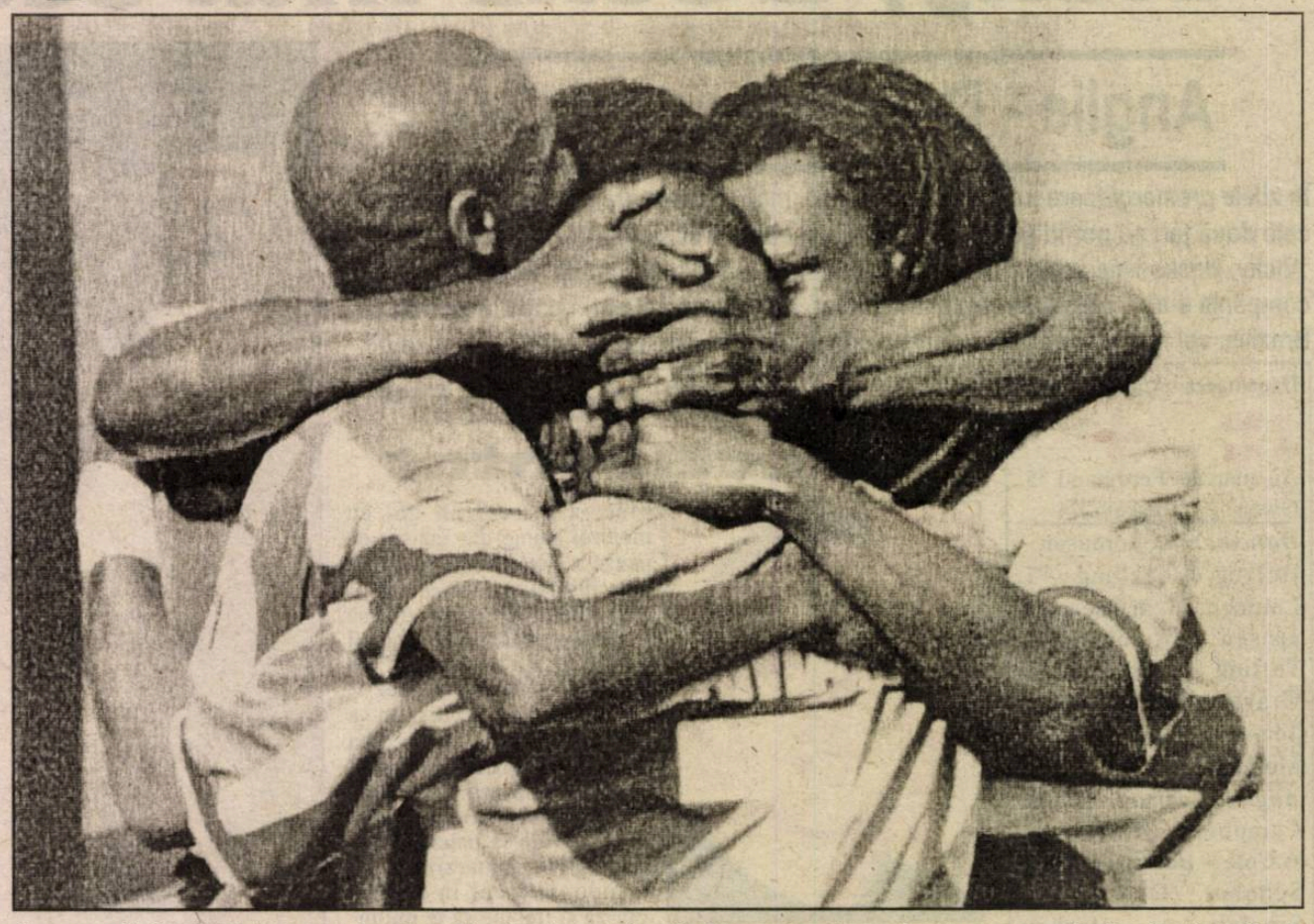

Victorie pentru "Continentul negru"

Continentul african a sărbătorit, ieri, calificarea selecționatei Senegalului în sferturile de finală ale Cupei Mondiale, după victoria obținută, cu scorul de 2-1, în prelungiri, în fața reprezentativei Suediei.

Suedia - Senegal
1-2 (1-1, 1-1)

Au marcat: Larsson '11 / Camara '37, '104

Suedia: Hedman - Melberg, Mjalby, Jakobsson, Lucici - Alexandersson (Ibrahimovici '76), Linderoth, A.Svensson. M.Svensson (Jonson '100) - Allback (A.Andersson '65), Larsson. Antrenori: Tommy Soderberg, Lars Lagerback.

Senegal: Sylva - Coly, Diatta, A.Cisse, Daf - Malick Diop (Habib Beye '66), A.Faye, Bouba Diop, Thiaw Pape - H.Camara, Diouf. Antrenor: Bruno Metsu.

A arbitrat: Ubaldo Aquino (Paraguay)

Cartonaşe galbene: - / Coly '73, Thiaw Pape '94.

La Dakar, "golul de aur" marcat de Henri Camara a declanşat o explozie de bucurie. Clopotele unei catedrale au răsunat fără întrerupere, în timp ce suporteri înfăşuraţi în drapele naţionale cântau "Noi suntem campioni". Nimeni nu regreta faptul că s-a trezit foarte devreme pentru a urmări meciul, care a debutat la ora locală 6.30.

Victoria Senegalului a fost sărbătorită şi în Guineea-Bissau. Grupuri de tineri au defilat pe străzile capitalei Bissau purtând drapelul Senegalului, în timp ce şoferii claxonau. Chiar preşedinţele ţării, Kumba Yala, i-a salutat pe tinerii care defilau.

La Bamako, capitala statului Mali, suporterii au ieşit în mod spontan pe străzi strigând "Am câştigat!", sărbătorind victoria echipei Senegalului, pe care o consideră o demnă reprezentatntă a continentului african. Explozii de bucurie a provocat victoria Senegalului şi în Gabon, Mauritania, Gambia.

În Mauritania, unde duminica este zi lucrătoare, suporterii şi-au părăsit locurile de muncă şi s-au îndreptat spre ambasada Senegalului din Nouakchott. "Victoria nu a fost uşoară, dar au demonstrat că sunt cu adevărat <lei>. Cupa va fi fără îndoială a Africii şi a Senegalului, pentru că reprezentanţii noştri sunt puternici", a spus un suporter din Mauritania.

Congresul Frontului de Eliberare din Mozambic (FRELIMO) şi-a întrerupt şedinţa pentru a saluta victoria senegalezilor. În momentul în care s-a anunţat că Senegalul s-a calificat în sferturile de finală ale Cupei Mondiale, un strigăt de bucurie s-a auzit în sala unde se aflau cei o mie de delegaţi ai FRELIMO. Preşedintele Mozambicului, Joaquim Chissano, i-a felicitat pe fotbaliştii senegalezi.

Sărbătoare şi la Stockholm

La Stockholm, în timp ce numeroşi suedezi se îndreptau dezamăgiţi la casele lor, 60 de senegalezi au sărbătorit victoria echipei naţionale în portul Hammarby, deşi ploua neîncetat. "Mulţumesc Suedia! Sper că suedezii ne vor susţine, pentru că Selegalul va merge în finală", a declarat un senegalez, Abdonlaye Samba. Unii şoferi suedezi nu au ezitat să claxoneze pentru a înveseli şi mai mult sărbătoarea imigranţilor africani.

"Un <gol de aur> permite Senegalului să continue să facă istorie", a titrat cotidianul "Marca", notând "Senegal, revelaţia Cupei Mondiale, a reuşit să facă o altă supriză eliminând în optimile de finală echipa Suediei, care a câştigat Grupa F. Un <gol de aur> marcat în minutul 104 de Henri Camara i-a calificat pe călăii Franţei în sferturile de finală".

La rândul său, ediţia on-line a cotidianului francez "L'Equipe" a titrat "Uimitorii senegalezi", adăugând că "Senegalul nu încetează să facă surprize. La prima sa participare la un turneu final al Cupei Mondiale, echipa lui Bruno Metsu a ajuns în sferturile de finală. Deşi Fadiga şi Diao au lipsit, fiind suspendaţi, şi în ciuda faptului că au avut un început de meci slab, senegalezii au reuşit să revină şi să câştige meciul datorită unei duble a lui Henri Camara, atacant al echipei Sedan. Suedezii au de ce să fie dezamăgiţi. Dacă Anders Svensson ar fi avut mai mult noroc când a şutat la poartă, Suedia ar fi fost în sferturile de finală. Începutul meciului a aparţinut suedezilor. Dar Senegalul a reacţionat şi Diouf a semănat panica în defensiva suedeză. Leii din Teranga au monopolizat balonul".

Victorie istorică

Cotidianul italian "Gazzetta dello Sport" a calificat drept istorică victoria şi calificarea senegalezilor în sferturile de finală ale Cupei Mondiale. "Primul <gol de aur> al Cupei Mondiale a dăruit Senegalului o calificare istorică în sferturile de finală ale competiţiei. Echipa Senegalului a fost plină de fantezie şi a dominat meciul. Senegalul şi-a menţinut calmul mai mult decât adversarii săi. Incredibil: Senegalul elimină Suedia, după ce a anihilat din start Franţa. Petrecerea continuă la Dakar", a scris publicaţia citată.

Agenţia France Presse a notat că senegalezii au făcut câţiva paşi de dans pe peluza stadionului din Oita, după ce Henri Camara a marcat "golul de aur". "Senegal, Senegal". Chiar dacă suporterii senegalezi nu au fost în număr mare pe stadionul din Oita, glasurile lor le acopereau pe cele ale celorlalţi 40.000 de spectori prezenţi în incinta arenei fotbalistice.

Bruno Metsu:"Sutem pe cale să asităm la naşterea unei mari echipe"

Selecţionerul reprezentativei Senegalului, francezul Bruno Metsu, a declarat, ieri, după calificarea în sferturile de finală ale Cupei Mondiale, că echipa pe care o conduce va deveni foarte valoroasă.

"Este formidabil. Echipa este excepţională. Băieţii sunt remarcabili. Fiecare dintre ei are o personalitate puternică. Sunt mulţumit că i-am lăsat să-şi exprime personalitatea în joc. Sîntem pe cale să asistăm la naşterea unei mari echipe", a spus Metsu. Selecţionerul Senegalului a apreciat că meciul cu Suedia a fost foarte frumos şi consideră că va fi dificil pentru elevii săi să se impună în faţa selecţionatei Japoniei, ţară gazdă a Cupei Mondiale, în cazul în care aceasta va învinge Turcia şi se va califica în sferturile de finală. "A fost un meci foarte frumos. Suedezii ne-au surprins şi au marcat un gol frumos. Dar am reuşit să ne revenim. Suntem foarte mulţumiţi că am câştigat, dar pentru suedezi a fost dificil <să moară> în acest fel. Suedia are o echipă puternică, care a eliminat Argentina şi a terminat grupa înaintea Angliei. Este o echipă riguroasă, care nu s-a gîndit decât la apărare. A jucat 16 meciuri fără să fie învinsă. Am reuşit o performanţă extraordinară şi nu a fost vorba de noroc. Echipele Japoniei şi Turciei au stiluri de joc diferite. Va fi greu să învingem Japonia pe propriul teren", a declarat Metsu.

Selecţionata Senegalului, aflată la prima participare la un turneu final al Cupei Mondiale, s-a calificat în sferturile de finală ale competiţiei din Coreea de Sud şi Japonia, după ce a învins, cu scorul de 2-1, în prelungiri, naţionala Suediei, într-un meci din optimile de finală.

Unul dintre selecţionerii Suediei, Lars Lagerback, a felicitat echipa Senegalului, adăugând că jucătorii suedezi au realizat o performanţă deosebită prin calificarea în optimile de finală ale Cupei Mondiale. "Trebuie să felicit echipa Senegalului. Jucătorii au fost într-o formă fizică foarte bună. Au fost foarte puternici, dar şi noi am fost la fel de buni ca ei. Am avut pe teren nişte jucători fantastici şi s-au concentrat bine asupra meciului, dar au fost puţin obosiţi după meciurile din grupă, care au fost dificile. Nu pot spune că sunt mulţumit, dar cred că jucătorii suedezi au realizat o performanţă deosebită", a afirmat Lagerback.

Meci de retragere pentru Batistuta

Guvernul argentinian intenţionează să-i organizeze un meci de retragere fotbalistului Gabriel Omar Batistuta, cel mai bun marcator al echipei naţionale, eliminate din primul tur al Cupei Mondjale din Coreea de Sud şi Japonia.

"Îi vom propune lui Batistuta organizarea acestui meci de retragere, pentru că el merită toată recunoştinţa poporului argentinian", a declarat, vineri, secretarul de stat din cadrul Ministerului Turismului şi Sportului, Daniel Scioli.

Batistuta, în vârstă de 33 de ani, a anunţat, miercuri, după meciul Argentina-Suedia de la Cupa Mondială, scor 1-1, că se va retrage din activitatea internaţională.

Atacantul formaţiei italiene AS Roma deţine recordul de goluri marcate pentru naţionala Argentinei (56), ultimul fiind înscris în partida cu reprezentativa Nigeriei, scor 1-0, disputată în data de 2 iunie, în cadrul Grupei F a CM-2002.

Preşedintele formaţiei argentiniene Boca Juniors, Mauricio Macri, a anunţat, vineri, că va pune la dispoziţia organizatorilor stadionul "Bombonera", pentru găzduirea unui eventual meci de retragere. Boca Juniors este ultimul club argentinian sub culorile căruia a evoluat Batistuta, înainte de a se transfera la echipa italiană AC Fiorentina. Pe acelaşi stadion a fost organizat, în noiembrie 2001, meciul de retragere al fostului fotbalist argentinian Diego Armando Maradona.

Pagină realizată de Ovidiu BOICA

Figo acuzat de instigare la blat

Fundaşul sud-coreean Lee Yong-pyo a declarat, pentru agenţia de presă Yonhap, că jucătorul portughez Luis Figo le-a solicitat jucătorilor echipei Coreei de Sud ca meciul dintre cele două selecţionate, disputat vineri, în Grupa D a Cupei Mondiale, să se încheie la egalitate, informează cotidianul "Record".

Lee Yong-pyo a precizat că Figo le-a propus jucătorilor sud-coreeni, după pauză, să calmeze jocul pentru ca meciul să se încheie cu un rezultat de egalitate. "Nu am înţeles de ce Figo ne-a spus acest lucru şi nici nu am comentat pe moment afirmaţiile lui", a spus Lee Yong-pyo, reamintind că Polonia a învins, cu scorul de 3-1, selecţionata Statelor Unite, în Grupa D.

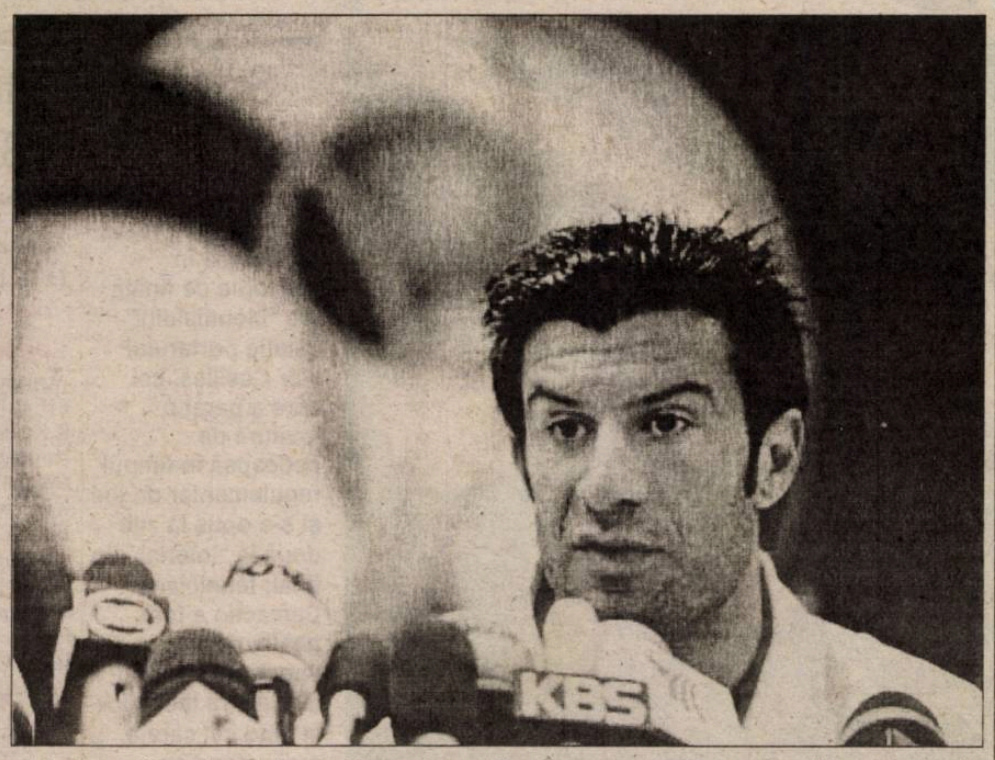

Selecţionata Coreei de Sud s-a calificat în optimile de finală ale Cupei Mondiale, câştigând Grupa D, cu 7 puncte, după ce a învins în ultima partidă echipa Portugaliei. Din Grupa D s-a mai calificat în optimile de finală reprezentativa Statelor Unite.

Handbal(m)/Campionatul European

Am pierdut organizarea turneului final

Preşedintele Federaţiei Române de Handbal (FRH), Cristian Gaţu, a declarat, că România nu a fost desemnată drept ţară gazdă a ediţiei din anul 2004 a Campionatului European de handbal masculin, acest drept revenind Sloveniei.

România şi Slovenia au candidat pentru organizarea acestei competiţii alături de Norvegia şi Elveţia.

Preşedintele FRH a declarat că, în opinia sa, participanţii la Congresul Federaţiei Europene de Handbal, care s-a desfăşurat între 14 şi 15 iunie, la Salzburg (Austria), nu au luat o decizie corectă. "Au existat zvonuri că slovenii erau desemnaţi câştigători încă de acum o lună. Slovenia s-a prezentat la Salzburg cu o echipă formată din 20 de oameni, care s-a ocupat de publicitate. Responsabilii sloveni au organizat chiar, vineri seară, un dineu la care au fost invitaţi toţi participanţii la congres, dar eu nu am fost prezent", a explicat Cristian Gaţu.

Preşedintele forului român, care a revenit, ieri, în ţară, a adăugat că România îşi menţine candidatura pentru organizarea ediţiei din anul 2006 a Campionatului European de handbal masculin.

Libero

Duminică, Dumnezeu a fost... spaniol

Sâmbătă, în loc să merg, ca tot omul, în zi cu soare, la baie sau la iarbă verde, am stat la televizor să văd prima întâlnire din optimile Campionatului Mondial. Unde mai pui că "inteligenţii" de la RCS m-au lăsat fără imagine şi-a trebuit să reactivez antena de cameră, aşa că am privit partida printre purici şi dunguliţe. Nervii mi-au fost puşi la încercare şi de comentatorul Sorin Hobana, care mi-a împuiat capul cu tot felul de poveşti fără miez. (Promit că dacă mă voi întâlni vreodată cu el îl voi îmbrăţişa şi pupa cu ţigara în gură).

Meciul dintre Germania şi Paraguay a fost mizerabil, cei 22 de jucători părând a se mişca într-un dormitor pentru răniţi, aşteptând vizita medicului şi masa de prânz. De la sud-americani n-am aşteptat mare lucru, fiindcă îi văzusem că macină făina orbilor, dar credeam că teutonii, care beau bere cu goarna, vor arăta că sunt mai mult decât bătăuşi de arabi nevinovaţi. Când colo, Gefrieter-ii lui Voller au alergat până în min.88 doar ca să li se audă fălcile clămpănind. Singurul fapt notabil a fost acel gol de poveste marcat de Neuville exact când trebuia ca să nu mai picotim încă o jumătate de oră în prelungiri. Chilavert şi colegii lui pot pleca acasă mulţumiţi că au jucat în optimi câştigând un singur meci, şi acela în faţa slovenilor, care au ajuns în Coreea prin.... bunăvoinţa noastră.

Următoarea partidă, dintre Danemarca şi Anglia, a fost adevărat carnagiu. Cine vrea să câştige vreun pariu la fotbal, să mă-ntrebe ce pronostic dau şi să zică invers. După cum jucaseră în grupă, am crezut că danezii îi mototolesc rău pe britanici, care arătau ca nişte eunuci scoşi la reformă. Când colo, nordicii şi-au pus piedică unii altora, invitându-i pe adversari să le găurească blana. La primul gol a gafat ca un începător portarul, iar la următoarele două fundaşii păreau îmbibaţi de vodcă botezată de profesionişti "genocid".

Nici nemţii, nici englezii n-au vreun merit că au ajuns în sferturi. Deşi sunt buni de arătat copiilor neascultători, senegalezii mi-au devenit simpatici datorită jocului lor tehnic, în viteză, fără complexe de inferioritate. Tocmai de aceea mă bucur că i-au eliminat pe suedezi şi au reuşit o premieră, fiind primii africani care ajung în sferturile de finală ale Campionatului Mondial. Iar drumul lor ar putea fi mai lung, ţinând cont că următorul adversar va fi Japonia sau Turcia. Reprezentativa Suediei este un uriaş cu picioare de cârpă şi aracet, practicând un fotbal fad, fără strălucire. Bine organizaţi, disciplinaţi tactic, scandinavii sunt redutabili în jocul aerian, însă şubrezi când întâlnesc o echipă de mingicari, dovadă fiind şi cele două goluri marcate de Henri Camara, fotbalist plăpând, însă rapid şi imprevizibil. Şi încă o observaţie: calificarea senegalezilor pune încă un pumn de sare pe rana încă sângerândă a francezilor, care până mai ieri îi tratau cu superioritate. Iată că Sylva (de la Monaco), Bouba Diop (Lens), Fadiga (Auxerre), H. Camara (Sedan), Diouf (Lens), plătiţi cu un sfert - sau nici atât - din cât primesc Zidane (Real Madrid), Thuram (Juventus), Vieira (Arsenal), Petit (Chelsea), Micoud (Parma) au demonstrat că nu întotdeauna contul din bancă reflectă adevărata valoare a omului...

Ultimul meci al duminicii a făcut cât toate celelalte văzute până acum. Au învins, cum era de aşteptat, spaniolii, dar după chinuri şi emoţii. Dacă ar fi fost bătuţi de irlandezi, primul sacrificat ar fi trebuit să fie Camacho, care mult prea devreme a cantonat echipa în defensivă, scoţându-i pe Raul şi Morientes, cei doi corsari care îi obligau pe adversari să-i păzească supranumeric. Iar eroul peninsularilor se numeşte Iker Casillas, acesta apărând un penalty în timpul regulamentar de joc şi încă două la loviturile de departajare. Să sperăm că, în sferturi - în care Spania va întâlni Italia sau Coreea de Sud - antrenorul Camacho îşi va schimba cămaşa albastră, putredă pe la subsuori de năduşeală, şi nu va repeta prostia de a-şi obliga echipa să joace în propriul careu.

În timp ce eu îmi fărâmam măselele de grijă şi nervi, dintr-o curte vecină răzbăteau ritmuri de manele şi chiote de beţie, semn că mai sunt şi oameni normali, care ştiu să se relaxeze în timpul liber... **(n.i.d.)**

"Hooligans" arestaţi

Aproximativ o sută de suporteri englezi au intrat în conflict cu forţele de ordine, sâmbătă, la Hanley, după ce reprezentativa Angliei a învins, cu scorul de 3-0, echipa Danemarcei şi s-a calificat în sferturile de finală ale Cupei Mondiale, au anunţat surse din cadrul poliţiei.

În timpul incidentelor au fost arestate 16 persoane, dintre cele 120 care au aruncat sticle şi pahare înspre forţele de ordine chemate pentru a restabili ordinea într-un bar. Un bărbat a fost transportat la spital, după ce a fost lovit cu pumnul.

Forţe antitero au fost mobilizate pentru păstrarea calmului, pe străzile din Hanley fiind prezente sute de persoane timp de două ore.

Mihailicenko - antrenorul lui Cernat şi Ghioane la Dinamo Kiev

Alexei Mihailicenko, ex-mijlocaş al selecţionatei fostei Uniuni Sovietice, a fost confirmat, vineri, în funcţia de antrenor al echipei Dinamo Kiev, au anunţat responsabilii clubului ucrainenan.

Mihailicenko a fost numit, pe 22 mai, antrenor interimar al echipei Dinamo Kiev, după decesul tehnicianului Valeri Lobanovski, în urma unei hemoragii cerebrale.

Alexei Mihailicenko, în vârstă de 39 de ani, a câştigat alături de Dinamo Kiev trei titluri de campion al fostei Uniuni Sovietice şi trei Cupe ale URSS. În 1991, a obţinut titlul de campion al Italiei cu formaţia Sampdoria Genoa, iar cu echipa Glasgow Rangers a câştigat de trei ori campionatul Scoţiei, în 1992, 1993 şi 1994.

Rugbi/Cupa Mondială

A căzut recordul

Reprezentativa de rugbi a României a fost învinsă, vineri, cu scorul de 135-0, de selecţionata Africii de Sud, în prima zi a Cupei Mondiale rezervate echipelor de tineret (jucători sub 21 de ani), a anunţat site-ul "rugby.ro".

Echipa României, care evoluează în Grupa C a competiţiei, va întâlni, marţi, în următorul meci, selecţionata Australiei.

Alte rezultate înregistrate, vineri, în prima zi a Cupei Mondiale:

Insulele Fiji - Franţa	10-80
Argentina - Japonia	46-24
Australia - Irlanda	51-18
Italie - Ţara Galilor	18-82
Noua Zeelandă - Anglia	67-23.

Programul meciurilor, care vor avea loc, marţi, în cadrul acestei competiţii:

Australia - România	Noua Zeelandă - Japonia
Insulele Fiji - Irlanda	Argentina - Ţara Galilor
Africa de Sud - Franţa	Anglia - Italia.

Fotbal/Cupa UEFA Intertoto

Gloria - Union Luxemburg în primul tur

Echipa Gloria Bistriţa va întâlni formaţia Union Luxemburg în primul tur al Cupei UEFA Intertoto, informează site-ul datasport.it.

Prima manşă va avea loc pe 22 şi 23 iunie, în timp ce partidele retur se vor desfăşura pe 29 şi 30 iunie.

Partidele din primul tur al Cupei UEFA Intertoto sunt următoarele:

Rijeka (Croaţia) - St.Patrick's Athletic (Irlanda)
Lokeren St.Niklaas (Belgia) -WIT Georgia Tbilisi (Georgia)
Santa Clara (Portugalia) - FC Shirak (Armenia)
BATE Borisov (Belarus) - AB Copenhaga (Danemarca)
Obilic (Iugoslavia) - Haka (Finlanda)
FC Zürich (Elveţia) - Brotnjo (Bosnia)
Gloria Bistriţa (România) - Union Luxemburg (Luxemburg)
Dukla Trencin (Slovacia) - Slaven Belupo (Croaţia)
Constructorul Chişinău (Moldova) - Synot Stare Mesto (Cehia)
Helsingborgs (Suedia) - Koper (Slovenia)
Kispest Honved Budapesta (Ungaria) - Zalgiris Vilnius (Lituania)
St.Gall (Elveţia) - B68 Toftir (Insulele Feroe)
Zaglebie Lubin (Polonia) - Dinaburg (Letonia)
FC Brno (Cehia) - Ashdod (Isreal)
Paralimni (Cipru) -Schwarz-Weiss Bregenz (Austria)
Uniao Leiria (Portugalia) - Levadia Maardu (Estonia)
Valletta (Malta) - Teuta (Albania)
Coleraine (Irlanda de Nord) - Sant Julia (Andorra)
Marek Dupnica (Bulgaria) - Caersws (Ţara Galilor)
Cementarnica 55 Skopje (Macedonia) - FH Hafnarfjordur (Islanda)

Pagină realizată de Ovidiu BOICA

"Molto gracias, IKER!"

Spania - Irlanda 1-1 (1-0; 1-1; 1-1) 3-2 la penaltiuri

Spaniolii datorează calificarea în sferturile de finală ale "Mondialului" asiatic portarului Iker Casillas, cel care a parat o lovitură de pedeapsă în timpul regulamentar de joc şi s-a opus la alte două la "loteria" din final; tehnicianul Camacho a fost, poate, cel care s-a temut cel mai mult din tabăra ibericilor, el fiind cel care a greşit când i-a înlocuit prea devreme pe Morientes şi Raul; în cele din urmă, Spania merge în "sferturi", iar Irlanda acasă

Spania - Irlanda 4 - 3
(1-0, 1-1, 1-1) d.e.l.d

Au marcat: R.Keane '90 (p) / Morientes '8

Filmul loviturilor de departajare: R.Keane - a marcat; Hierro - a marcat; Holland - a ratat; Baraja - a marcat; Connolly - a ratat; Juanfran - a ratat; Kilbane - a ratat; Valeron - a ratat; Finnan - a marcat, Mendieta - a marcat. - În minutul '62, Ian Harte (Irlanda) a ratat o lovitură de la 11 metri.

Spania: Casillas - Puyol, Hierro, Helguera, Juanfran - Luis Enrique, Baraja, De Pedro (Mendieta '64), Valeron - Raul (Luque '79), Morientes (Albelda '70). Antrenor: Jose Antonio Camacho.

Irlanda: Given - Finnan, Breen, Staunton (Cunningham '48), Harte (Connolly '81) - G. Kelly (Quinn '54), Holland, Kinsella, Kilbane - Robbie Keane, Duff. Antrenor: Mick McCarthy.

A arbitrat: Andres Frisk (Suedia)

Cartonaşe galbene: Juanfran '62, Baraja '87, Hierro '90

"Spania a suferit, a transpirat sânge pentru a se califica"

Presa spaniolă laudă evoluţia portarului Iker Casillas în partida dintre selecţionatele Spaniei şi Irlandei, scor 4-3 după executarea loviturilor de departajare, în urma căreia spaniolii s-au calificat în sferturile de finală ale Cupei Mondiale.

Portarul Iker Casillas, care a apărat un penalti în timpul partidei şi două la executarea loviturilor de departajare, a declarat că echipa merita victoria, reamintind că selecţionata pregătită de Jose Antonio Camacho a evoluat în prelungiri în inferioritate numerică, David Albelda ieşind de pe teren din cauza unei accidentări, după ce selecţionerul efectuase toate schimbările permise de regulament. Casillas a fost desemnat de FIFA omul meciului dintre Spania şi Irlanda.

"Echipa merita victoria. Am jucat bine şi ne-am calificat în sferturile de finală. Loviturile de la 11 metri sunt o loterie, o chestiune de noroc, iar eu l-am avut. Îmi este indiferent cine va fi viitorul adversar, deoarece, pentru a fi campion mondial, trebuie să învingi orice echipă", a spus Casillas, adăugând că nu se simte "eroul" meciului.

Titlul de pe prima pagină a ediţiei on-line a cotidianului "Marca" este "!!!Épico!!!" (Epic). "Spania a suferit, a transpirat sânge şi a suportat un arbitraj defavorabil pentru a se califica în sferturile de finală. Arbitrul suedez Andres Frisk s-a încăpăţânat să-i complice viaţa lui Camacho cu două penaltiuri incredibile", notează "Marca".

"Spania s-a calificat după loviturile de departajare" scrie cotidianul "Mundo Deportivo", care precizează că Mendieta a marcat golul decisiv, în timp ce Iker Casillas a fost protagonistul meciului. Publicaţia citată notează că Mendieta şi Casillas au fost singurii care şi-au păstrat calmul la executarea loviturilor de departajare.

"Mulţumim, Casillas!" titrează pe prima pagină ediţia on-line a cotidianului "El Mundo".

Cotidianul "AS" a publicat o fotografie a lui Casillas în timp ce apără o lovitură de la 11 metri pe care scrie "San Iker".

"Casillas a dus Spania în sferturile de finală" titrează cotidianul "El Pais", care menţionează: "Portarul spaniol a apărat trei lovituri de la 11 metri şi a devenit eroul meciului".

La rândul ei, presa engleză comentează nereuşita selecţionatei irlandeze. "The Sun" notează că Irlanda a suferit o dezamăgire în meciul cu Spania. "A fost ironic faptul că loviturile de departajare au constituit punctul slab al Irlandei, pentru că au avut în timpul meciului, de două ori, ocazia să exerseze. Echipa lui Mick McCarthy a fost depăşită de situaţie", scrie "The Sun".

"Durere de cap pentru Irlanda" a titrat "Daily Telegraph", care consideră că intervenţiile lui Iker Casillas au fost decisive pentru calificarea Spaniei în sferturile de finală ale Cupei Mondiale. "Fernando Morientes şi-a instalat jucătorii în locul şoferului după numai opt minute de la începutul meciului şi se părea că irlandezii se îndreptau spre casă după ratarea lui Ian Harte. Keane şi-a păstrat însă calmul şi a înscris, în ultimul minut, din penalti. Restul a fost o loterie, iar Casillas a fost cel care a avut nişte intervenţii decisive pentru Spania", se menţionează în "Daily Telegraph".

Agenţia Onefootball consideră că meciul Irlanda-Spania a fost de un dramatism incredibil. "Spania a suferit o serie de lovituri de departajare agonizante înainte de a se califica în sferturile de finală ale Cupei Mondiale, după o seară de un dramatism incredibil la Suwon. Irlanda a avut cea mai mare ocazie a reprizei secunde cu şapte minute înainte de terminarea timpului regulamentar, după ce pasa lui Quinn aproape că l-a făcut pe Keane să se vadă marcând, dar mingea a fost respinsă printr-o intervenţie sclipitoare şi curajoasă a lui Casillas", a notat Onefootball.

Pagină realizată de Ovidiu BOICA

Arbitrii pentru ultimele "optimi"

FIFA a anunţat, sâmbătă, brigăzile de arbitri care vor oficia la ultimele patru partide din cadrul optimilor de finală ale Cupei Mondiale din Coreea de Sud şi Japonia, ce vor avea loc azi şi mâine.

De asemenea, preşedintele Comisiei de arbitri pentru Asia, Farouk Bouzo, a anunţat că, miercuri, vor fi stabilite brigăzile de arbitri pentru ultimele meciuri din cadrul competiţiei mondiale, respectiv sferturi de finală, semifinale, finala mare şi finala mică.

"Vom alege cei mai buni arbitri de pe fiecare continent. În primul tur arbitrajul a fost bun. Au existat erori, mai ales din partea asistenţilor, dar şi arbitrii sunt oameni. Au fost cazuri greu de judecat, mai ales cele referitoare la ofsaid", a spus Bouzo, care a estimat că rezultatul nici unui meci nu a fost influenţat de arbitraj.

Arbitrii pentru ultimele meciuri din optimile de finală ale Cupei Mondiale sunt următorii:

Mexic - Statele Unite (astăzi, la Jeonju)
Arbitri: Vitor Melo Pereira (Portugalia) - Carlos Matos (Portugalia), Egon Bereuter (Austria) - Jan Wegereef (Olanda)

Brazilia - Belgia (astăzi, la Kobe)
Arbitri: Peter Prendergast (Jamaica) - Iuri Dupanov (Belarus), Mohamed Saeed (Maldive) - Toru Kamikawa (Japonia)

Japonia - Turcia (marţi, la Miyagi)
Arbitri: Pierluigi Collina (Italia) - Maciej Wierzbowski (Polonia), Paul Smith (Noua Zeelandă) - Graham Poll (Anglia)

Coreea de Sud - Italia (marţi, la Daejeon)
Arbitri: Byron Moreno (Ecuador) - Jorge Rattalino (Argentina), Ferenc Szekely (Ungaria) - Mohamed Guezzaz (Maroc)

BIBLIOTECA „ASTRA" SIBIU

Ferrari a monopolizat primele două locuri

Şi în Marele Premiu al Europei, desfăşurat pe circuitul de la Nürburgring, cei doi piloţi ai scudderiei Ferrari s-au clasat pe primele locuri. Pe cea mai înaltă treaptă a podiumului de premiere a urcat, de această dată, Rubens Barichello, acesta fiind urmat de Michael Schumacher şi finlandezul Kimi Raikkonen, de la McLaren Mercedes.

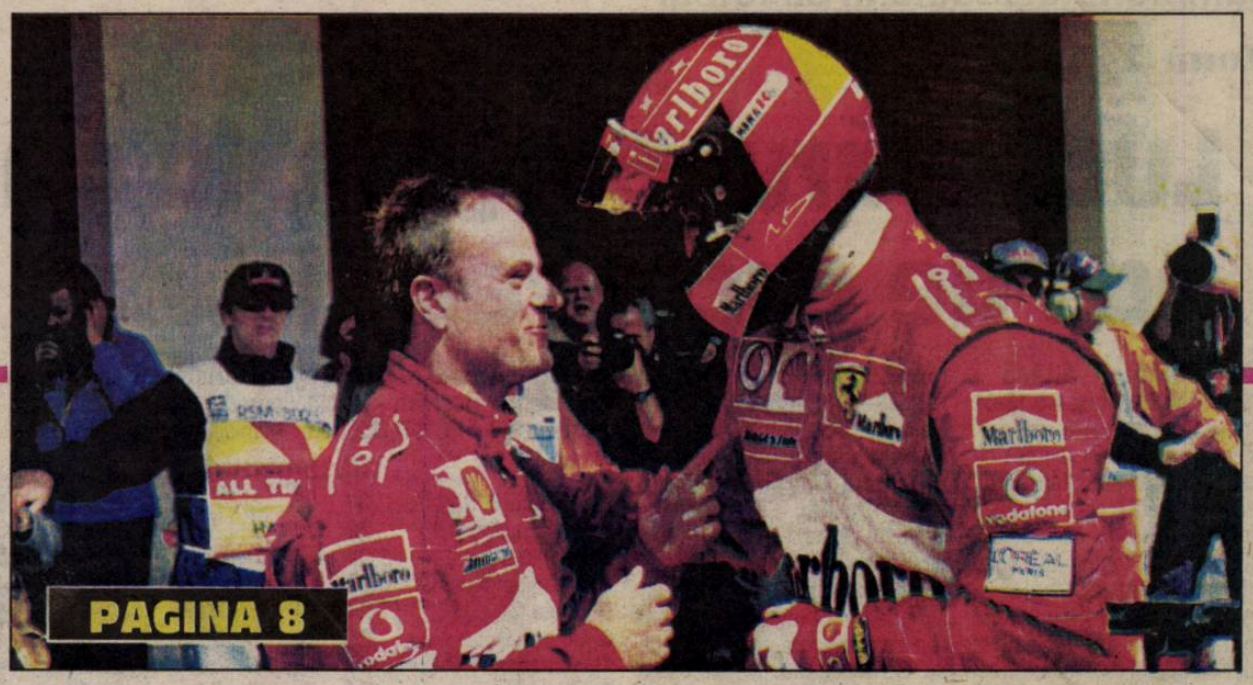

PAGINA 8

Cristi Chivu: "Aş vrea să joc la Real Madrid"

PAGINA 7

Tribuna sporturilor

Anul XII, nr. 622, 24 iunie - 30 iunie 2002 | 8 pagini 1500 lei

Coreenii au trimis Spania acasă

Prin victoria obţinută în urma loviturilor de departajare, în sfertul de finală de sâmbătă, Corea de Sud a mai trimis acasă una dintre selecţionatele considerate pretendente la obţinerea titlului la "Mondialul" asiatic. După Portugalia şi Italia, a venit rândul ibericilor să-şi facă bagajele.

Calificarea în semifinalele Campionatului Mondial, performanţă care, înainte de turneul final nimeni nu visa, a făcut din fotbaliştii selecţionatei Coreei de Sud eroi naţionali, tot mai mulţi îndrăznind să pronosticheze că elevii lui Guus Hiddink vor juca finala şi, cine ştie...

PAGINA 4

Ronaldinho ratează Turcia

Mijlocaşul brazilian Ronaldinho, care a fost eliminat, vineri, din partida cu reprezentativa Angliei, contând pentru sferturile de finală ale Cupei Mondiale, a fost suspendat pentru un singur meci de către Comisia de Disciplină a FIFA, informează AFP.

În urma acestei decizii, Ronaldinho nu va putea evolua, miercuri, în meciul Brazilia-Turcia, contând pentru semifinalele competiţiei mondiale, dar va fi disponibil în cazul în care selecţionata Braziliei se va califica în finală.

Ronaldinho a primit cartonaşul roşu în minutul 57 al meciului cu Anglia, după ce l-a faultat pe fundaşul englez Danny Mills.

"Ienicerii" vor răzbunare

După ce a trecut de selecţionata Senegalului în sferturile de finală, graţie "golului de aur" al lui Ilhan, reprezentativa Turciei va disputa una dintre semifinale în compania Braziliei. Astfel, "ienicerii" au ocazia să răzbune înfrângerea suferită în primul meci din grupe, când sud-americanii au câştigat cu 2-1 datorită unei lovituri de la 11metri eronat acordată de "centralul" întâlnirii. "Vom răzbuna înfrângerea de atunci, au declarat în cor oficialii şi jucătorii turci". Vom vedea, miercuri, de la ora 14.30!

PAGINA 5

Programul semifinalelor

Marţi, ora 14.30	Coreea de Sud - Germania
Miercuri, ora 14.30	Turcia - Brazilia

Campionatul judeţean de fotbal

Zona Agnita

Luceafărul Bârghiş, la un pas de cucerirea titlului

• **Avântul Alţâna - Luceafărul Bârghiş 4-5 (3-0).** Confruntare de certă valoare, intens dramatism şi extrem de spectaculoasă la Alţâna, unde lidera autoritară a clasamentului - deşi condusă, la un moment dat, cu 4-0 pe tabela de scor - mobilizându-se exemplar şi evoluând excelent în ultima jumătate de oră a jocului, a trecut cu brio şi dificilul examen susţinut pe terenul viguroasei sale partenere de întrecere, rămânând cu două etape înainte de final, unica echipă neînvinsă în actualul sezon competiţional. Au punctat L. Ţichindeleanu (min.7, 10, 31), cu I. Tecoanţă (min.52) în contul amfitrionilor, M. Aldea (min.65), D. Popa (min.70, 75, 81) şi I. Levoi (min.85), pentru învingători • **Viitorul Chirpăr - Avântul Merghindeal 0-1 (0-0).** Surprinzătoarea izbândă a oaspeţilor în faţa unor adversari mai bine cotaţi la bursa valorilor şi superior situaţi în top, a fost realizată în urma golului înscris de G. Glodeanu, în min.60 al partidei • **Zorile Coveş - Şoimii Agnita 1-0 (0-0).** Întâlnire sensibil echilibrată şi de certă calitate la Coveş, unde formaţia locală s-a impus scontat şi de justeţe, graţie golului marcat de D. Părău, în min.70 • **Progresul Marpod - Victoria Noiştat 3-0** • **Valentino Hosman - Rapid Iacobeni 3-0** • **FC ASI Nocrich - Gloria Nocrich.** Rezultatul partidei n-a fost omologat de comisia orăşenească.

Clasamentul

1. Luceafărul Bârghiş	24	22	2	0	115-29	68
2. FC ASI Nocrich	22	19	1	2	76-23	58
3. Avântul Alţâna	24	18	1	5	75-40	55
4. Valentino Hosman	25	15	0	10	60-50	45
5. Zorile Coveş	24	14	0	10	78-47	42
6. Rujana Ruja	25	13	3	9	70-48	42
7. Hârtibaciul Retiş	25	13	3	9	67-55	42
8. Gloria Nocrich	24	10	3	11	58-55	33
9. Viitorul Chirpăr	24	10	2	12	47-37	32
10. Progresul Marpod	25	9	1	15	50-71	28
11. Şoimii Agnita	25	7	1	17	45-85	22
12. Victoria Noiştat	25	6	3	16	47-68	21
13. Avântul Merghindeal	25	3	0	22	33-142	9
14. Rapid Iacobeni	25	1	2	22	24-95	5

În seria medieşeană continuă duelul pentru promovare între formaţiile din Ighiş şi Şmig

• **Speranţa-Avântul Mălâncrav 6-1 (3-0).** Dominând autoritar întreaga partidă, formaţia din Biertan s-a detaşat categoric în faţa lanternei clasamentului, punctând nonşalant prin L. Suportocian (min. 30, 50, 65), D. Morariu (min. 33) şi V. Florea (min. 41 şi 82), golul de onoare al învinşilor fiind marcat de G. Răduţ în minutul 72 • **FC Valchid-Stăruinţa Laslea 3-1 (0-0).** După o primă repriză albă şi sensibil echilibrată, amfitrionii deschid imediat după pauză scorul şi deşi egalaţi în minutul 70, revin spectaculos în ofensivă, obţinând în final o biruinţă muncită, dar absolut meritată. Au punctat M. Aldea (min. 47), Dan Maia (min. 78) şi D. Ţala (min. 81) în contul învingătorilor şi N. Nilu (min. 70) pentru oaspeţi • **Voinţa-Tractorul Ighiş 1-3 (0-1).** Lidera clasamentului onorându-şi din plin excelenta ei carte de vizită, a depăşit dezinvolt şi la pas echipa din Hoghilag, graţie golurilor reuşite de I. Sălcudean (min. 35), V. Turdean (min. 65) şi Cr. Haşegan (min. 77), respectiv I. Toduţ (min. 67) • **Metalul-May R Buzd 1-1 (0-0).** Marea surpriză a penultimei etape s-a produs pe excelentul gazon din Copşa Mică, unde unsprezecele metalurgiştilor locali, cotat ca mare favorit, a trebuit să se mulţumească până la urmă doar cu o remiză, obţinută şi aceea cu 5 minute înaintea fluierului final. Au marcat: M. Trifaş (min. 70) pentru teamul din Buzd şi I. Şeica (min. 85) pentru gazde • **AS Valea Viilor - Recolta Moşna 3-0** (neprezentare) • **Viitorul Târnava - Recolta Alma 3-0** (neprezentare) • **Gloria Şmig - Dacia 3-0.** Formaţia din Aţel s-a retras din competiţie.

Clasamentul

1. Tractorul Ighişu Nou	26	20	1	5	106-36	61
2. Gloria Şmig	26	20	1	5	93-40	61
3. Flapo Păucea	26	18	2	6	84-40	56
4. Metalul Copşa Mică	27	17	3	7	81-54	54
5. Viitorul Târnava	24	15	0	9	67-42	45
6. FC Valchid	26	13	3	10	51-48	42
7. AS Valea Viilor	25	11	2	12	68-64	35
8. Recolta Alma	26	11	1	14	51-52	34
9. Stăruinţa Laslea	27	11	0	16	47-73	33
10. Voinţa Hoghilag	25	0	1	14	73-64	31
11. Speranţa Biertan	26	9	3	14	64-73	30
12. Recolta Moşna	25	8	1	16	42-90	25
13. May R Buzd	25	6	2	17	27-91	20
14. Dacia Aţel•	26	7	1	18	42-77	16
15. Avântul Mălâncrav	26	5	1	20	28-86	16

• Echipă penalizată cu 6 puncte.

"Pescuitul anului", ediţia a IV-a, 2002

A IV-a ediţie a **"Pescuitului anului"**, desfăşurată recent, rezervată copiilor, adolescenţilor şi tinerilor, s-a bucurat de o vreme excelentă, bună organizare şi participare, devenind o manifestare educativ-formativă de agrement cu caracter de masă pentru iubitorii de natură, undiţarii în formare pentru pescuitul ecologic. Cei veniţi de sâmbătă s-au bucurat de poveşti pescăreşti adevărate, în jurul focului de tabără, în ambianţa concertului de seară al păsărilor, broaştelor şi greierilor.

Dintre cei 100 de participanţi la concurs, în cele patru categorii de vârstă, premiile şi diplomele au revenit următorilor dibaci şi norocoşi:

Categoria I - preşcolari şi clasele I-II: locul I - Gligor Marciana, Liceul de Artă, cl. a II-a; **locul II - Albu Florin Simion,** Şcoala Generală nr. 4, cl. a II-a; **loc III - Boborodea Florin,** Şcoala Generală nr. 20, cl. a II-a.

Categoria a II-a clasele III-V: locul I - Neagu Radu, Şcoala Generală nr. 7, cl. a IV-a; **locul II - Avram Carina,** Şcoala Generală nr. 24, cl. a III-a; **locul III - Târţan Horia,** Şcoala Generală nr. 21, cl. a IV-a.

Categoria a III-a, clasele VI-VIII: locul I - Forţodi Ovidiu, Şcoala Generală nr. 1, cl. a VI-a; **locul II - Daţcu Nicolae,** Şcoala Generală nr. 18. cl. a VIII-a; **locul III - Mitroi Paul,** Şcoala Generală nr. 9 "M. Eminescu", cl. a VIII-a.

Categoria a IV-a, clasele IX-XII: locul I - Mihai Ilie, Liceul "Carol I", cl. a IX-a; **locul II - Ducu Marian,** Liceul CFR, cl. a IX-a; **loc. III - Frăţilă Liviu,** Liceul de Construcţii Maşini, cl. a X-a.

Cea mai mare captură - Copcaru Andrei, Colegiul "Andrei Şaguna", cl. a VII-a.

Cel mai tânăr concurent - Hereşanu Nicoleta, Şcoala Generală nr. 19, cl. I.

Cel mai tânăr participant - Fleşeriu Ruxandra, 2 ani, comuna Şelimbăr.

Părinţilor, aparţinătorilor şi dascălilor, care au înţeles rostul lor ajutând la protecţia concurenţilor şi la arbitraj, generoasei echipe de realizatori şi coorganizatori *AJVPS Sibiu* (gazde), *AS Hubertus, Primăriei* şi *Postului de Poliţie Şelimbăr, Inspectoratului de Protecţia Mediului,* frumoasei echipe de fete de la *Crucea Roşie,* precum şi puţinilor sponsori: magazinele *Şfiuca şi Pescarul, SC Vinaria, AF Paţi Pop, SC Cibus SRL, SC Trans Agape* şi *magazinele "Rodica"*, mulţumiri din suflet pentru sprijinul dat.

Şcoala Naturii în Natură şi partenerii vă aşteaptă şi la anul. Până atunci, în vacanţa mare avem multe oferte pentru buzunarul tuturor - excursii, tabere de excepţie etc. Ne veţi găsi, zilnic, în Parcul copiilor (Tineretului).

Iosif DERZSI,
coordonator

Peluza a III-a

Buboaie

Despre actualul Campionat mondial de fotbal ne vom aminti multă vreme, deşi nu l-am onorat cu prezenţa. Nu atât pentru virtuţile lui, cât pentru faptul că, taman în timpul acestor întreceri, în fotbalul românesc s-a petrecut cotitura cea mare, pe care o aşteptam cu toţii, de la peluziştii de categoria a treia, până la tribuniştii de categoria zero.

Toată suflarea din preajma răsuflatului balon rotund românesc respiră, astăzi, uşurată. Marea cotitură se va produce. Aţi ghicit că marea cotitură înseamnă spargerea "buboiului", iar buboiul înseamnă corupţia de pe gazon, sora mai mică a corupţiei de pe mochetă. S-a oferit să înţepe buboiul, deputatul Dumitru Dragomir, în dubla sa ipostază de băiat politic şi preşedinte al Ligii Profesioniste de Fotbal. Înţepat din două părţi, buboiul n-are cum să scape nevindecat. Vătămarea buboiului s-a hotărât miercurea trecută, când dl. Dragomir a organizat o conferinţă de presă istorică, prilej cu care a rostit aşa: "Voi sparge acest buboi al corupţiei din fotbalul românesc şi spun acest lucru din punct de vedere al preşedintelui LPF, dar şi al deputatului!" Înţelegem ce a dorit să spună, dar ne-a îngrijorat continuarea: "Cât timp voi mai sta la LPF".

Suntem în măsură să vă liniştim, comunicându-vă că zvonul cu privire la numirea domniei-sale ca ambasador al României în Burundi a fost dezminţit. Dragomir Dumitru va rămâne preşedinte al LPF şi va coordona personal nou-înfiinţatul Departament "Buboaie şi Acnee". Putem să avem toată încrederea şi să privim voioşi în zare, de unde se vor arăta primele semne ale întremării fotbalului românesc. Unde mai pui că se întoarce şi Mircea Sandu, care a refuzat politicos cetăţenia japoneză cu care a fost ademenit pentru a organiza tânăra mişcare fotbalistică niponă. Şi el va rămâne neclintit în capul FRF. Numele lor vor intra în gura posterităţii şi vor fi pomenite pururea, ori de câte ori va veni vorba despre buboaie.

Mihai BRATU

Nataţie/Competiţii

Sezon încărcat pentru sibieni

În această vară, înotătorii sibieni vor participa la mai multe competiţii naţionale şi internaţionale. Un prim concurs la care sibienii vor lua parte va fi cel de la Bucureşti, în perioada 12-14 iulie, şi se va constitui în CN de juniori C şi D.

În aceeaşi perioadă, sibianul **Ştefan Motronea** va participa, alături de lotul naţional al cărui component este, la Campionatele Europene de Nataţie.

În perioada 20-22 iulie, Turcia va găzdui Balcaniada de înot, competiţie la care va participa şi sibianca **Ana Maria Codrea.**

În luna august, se va desfăşura, şi cu participare sibiană, Campionatul Naţional de juniori şi seniori. Cei mai tineri înotători îşi vor disputa întâietatea în perioada 7-9 august, în timp ce seniorii se vor întrece în perioada 23-25 august.

M. IONESCU

Tribuna sporturilor

Fondat în 1990
Str. G. Coşbuc, nr. 38, 2400
Tel. 21.12.81; 43.31.93
Tel./Fax. 21.41.41
Editat de Casa de Presă şi Editură Tribuna
ISSN 1220-3467
Tiparul executat la SC Tipotrib SRL

Consiliul de Administraţie
Emil David - director general
Mircea Biţu - director editorial
Colectivul redacţional
Ovidiu Boica - şef departament
N.I. Dobra, Mihai Bratu - seniori editori
Marius Ionescu, Dragoş Bako - reporteri
Ramona Popa, Victor Cociu, Gheorghe Răşinaru, Avram Besoiu - colaboratori
Fred Nuss, Daniel Bălţat - foto

Turcii nu au scăpat de Ronaldo

Medicul selecționatei de fotbal a Braziliei, Jose Luis Runco, a declarat, ieri, că Ronaldo va participa la antrenamentul de azi și este posibil să evolueze, miercuri, în partida cu Turcia, contând pentru semifinalele Cupei Mondiale, informează AFP.

"Totul este bine, Ronaldo se va putea antrena luni și teoretic ar putea evolua în semifinale", a declarat Jose Luis Runco, care a adăugat că jucătorul formației Internazionale Milano a răspuns favorabil tratamentului aplicat pentru ușoara întindere musculară suferită la mușchii adductori ai coapsei stângi.

Atacantul brazilian a fost înlocuit în minutul 70 al partidei cu echipa Angliei, care a avut loc vineri, în sferturile de finală ale Cupei Mondiale, din cauza unor dureri musculare.

Medicul selecționatei braziliene a anunțat, sâmbătă, că Ronaldo este incert pentru meciul din semifinale, dar că există șanse pentru refacerea acestuia înainte de partida cu Turcia.

La antrenamentul de duminică nu au participat nici jucătorii Ronaldo, Rivaldo, Cafu, Roberto Carlos, Lucio, Edmilson și Roque Junior, care au preferat să se odihnească la hotel.

Roberto Carlos a declarat că, în opinia sa, meciul cu reprezentativa Turciei va fi mult mai dificil decât o eventuală finală. "Atât Brazilia, cât și Turcia au progresat foarte mult în ceea ce privește jocul colectiv după primul tur al competiției", a adăugat Roberto Carlos.

Eliminarea Italiei nu poate fi pusă numai pe seama arbitrajului

Președintele Federației Italiene de Fotbal (FIGC), Franco Carraro, a declarat că, deși au existat erori grave de arbitraj în meciul Italia-Coreea de Sud, încheiat cu scorul de 1-2, echipa italiană a fost eliminată de la Cupa Mondială și ca urmare a prestației slabe a jucătorilor, informează AFP.

"Eliminarea Italiei nu poate fi pusă numai pe seama erorilor de arbitraj. Nu am jucat bine și am ratat foarte multe ocazii", a precizat Franco Carraro, în opinia căruia nu se poate vorbi despre un complot împotriva Italiei.

Referitor la prestația arbitrului ecuadorian Byron Moreno, președintele FIGC a precizat că acesta a fost fie slab pregătit, fie intimidat de presiunea inerentă unei astfel de partide. Franco Carraro a adăugat că forul pe care îl conduce nu este în măsură să solicite FIFA sancționarea arbitrului ecuadorian. "FIFA trebuie să ia singură măsuri. Federația italiană poate numai să ceară FIFA să se comporte cu arbitrii așa cum facem noi în Italia, unde știm totul despre arbitrii noștri", a adăugat Carraro.

Președintele forului fotbalistic italian a mai spus că, în opinia sa, selecționerul Giovanni Trapattoni, care a fost aspru criticat în urma eliminării echipei de la Cupa Mondială, trebuie să continue ceea ce a început. "Trapattoni a lucrat bine, chiar dacă a comis unele greșeli. El se află sub contract și cred că trebuie să continue. Vom analiza cazul său în cadrul viitoarei ședințe a Biroului Federal, care va avea loc la începutul lunii iulie", a adăugat Carraro.

Referitor la viitorul său, președintele FIGC a declarat că dacă ar demisiona în acest moment, ar da dovadă de iresponsabilitate.

"Este cea mai frumoasă zi din istoria țării"

• a afirmat președintele sud-coreean, Kim Dae-Jung •

Președintele Coreii de Sud, Kim Dae-Jung, a declarat că ziua în care echipa sud-coreeană a obținut calificarea în semifinalele Cupei Mondiale este cea mai frumoasă din istoria acestei țări.

"Această zi este cea mai frumoasă de la Dangung (n.r. - regele considerat întemeietorul Coreii în urmă cu 5.000 de ani). Se deschide un nou drum spre prosperitatea națională", a precizat președintele sud-coreean.

Kim Dae-Jung, care a asistat la meciul cu Spania, i-a felicitat pe jucători și pe antrenor, invitându-i să nu se oprească aici. "Acum trebuie să ajungeți în finala Cupei Mondiale și să câștigați", a adăugat președintele sud-coreean.

Potrivit poliției locale, aproximativ două milioane de persoane au invadat străzile din centrul capitalei Coreii de Sud, Seul, pentru a urmări pe ecranele uriașe meciul cu naționala Spaniei. "După multe ore de suspans, un monstruos strigăt de bucurie a izbucnit în aceeași secundă atunci când cea de-a cincea lovitură de departajare a fost transformată de sud-coreeni, ceea ce echivala cu obținerea calificării în semifinalele competiției mondiale".

Libero

"Ce-ar fi să vedem o finală turco-coreeană?"

Urmărind un meci ca acela dintre Spania și Coreea de Sud, dacă ești suporterul uneia dintre echipe, poți da în boala lui Calache, să ajungi a dormi în picioare și-a sta treaz culcat, cu privirea fixă și mintea plecată. Fotbalul a ajuns pentru unii adevărată sămânță de nebunie, așa că nu m-am mirat când fiică-mea cea mică a început să plângă cu sughițuri și cu lacrimi de soia la ratarea loviturii de la 11 metri de Joaquin. Adevărul e că spaniolii au fost urmăriți de ghinioane și de un arbitru egiptean suferind de orbul găinii. Primul semn rău a fost accidentarea lui Raul, urmat fiind de alte o sumedenie: gol valabil, anulat, o bară ostilă, minge prinsă, dar scăpată în plasă de Casillas (la primul penalty)... Ca și în 1994, spaniolii n-au reușit să-i învingă pe sud-coreeni (numai că, atunci, a fost 2-2 în grupa preliminară și nu i-a afectat în drumul spre optimi), aceștia incomodându-i vizibil prin insistența cu care se băteau pentru fiecare minge, în minutul 120, ca și când era abia începutul partidei. M-am convins, încă o dată, că asiaticii sunt diabolici prin perseverența și încrâncenarea cu care își urmăresc țelul. Ce vreți mai mult decât faptul că președintele țării, Kim-Dae-jung, bătea din picioare și chiuia alături de conaționalii săi fanatizați, în vreme ce unul dintre fiii lui zăcea în pușcărie arestat doar cu o zi înainte, acuzat fiind de corupție!

În vreme ce olandezul Hiddink călărește pe cai înaripați, mulțumind proniei cerești, omologul lui, Camacho, își sfâșie cămașa coaptă de sudoare rece, gândindu-se cu groază la ce-l așteaptă acasă, unde ETA n-a șomat nici în aceste zile. Și, nici măcar nu știe cântece de pe la noi, care îți mai alină suferința: "Oprește, Costel, mașina/Că și-a rupt Lenuța mâna/De la cot/Cu piciorul drept cu tot".

Multe nopți de-acum înainte, spaniolul va avea coșmaruri în roșu, asa cum au fost tribunele stadionului din Gwangiu, unde Song Chong-gug, Choi Sung-yong, Park Ji-sung, Hwang Sun-hong și ceilalți "ochioși" parcă atinși de hepatită i-au ruinat cariera.

Ultima întâlnire din sferturi a adus față-n față două formații pe care, cu o lună în urmă, nu dădeai doi bani, iar începutul confruntării a fost ca între două campioane, cu joc alert, aerisit, în viteză, cu faze de poartă și ratări ce-ți dădeau frisoane. Cum spuneam, îmi place jocul africanilor, tehnici precum brazilienii și iuți ca japonezii. Doar că, de multe ori, furați de frumusețea unor combinații imaginate chiar de ei, uită să șuteze la poartă. Mai puțin romantici, supușii lui Allah au fost mai aproape de gol, însă tabela a rămas intactă, mai ales că, după pauză, ambele formații au mai redus motoarele. În absența golurilor, comentatorul televiziunii noastre, Emil Grădinescu, suferind de limbariță, ne-a împuiat urechile cu divagații răsuflate și păreri personale aiurea, repetând un text pe care și l-a scris de-acasă, parcă dorind să ne facă să-l învățăm și noi.

Se părea că meciul se îndreaptă, ca și precedentul, spre loteria loviturilor de la 11 metri, însă turcii au speculat o nesincronizare a fundașilor adverși, marcând golul victoriei în min.3 al prelungirilor, prin Ilhan Mansiz. Visul de mărire al senegalezilor lua sfârșit, în vreme ce otomanii dansau din buric și făceau salamalecuri spre spectatori.

De-acum, situația pare a se simplifica, în mod normal brazilienii și nemții aflându-se față-n față duminica viitoare, la Yokohama, în Japonia, dar vorba unuia care scoate porumbei și panglici pe gură: ce-ar fi să vedem o finală turco-coreeană, ca să fie tacâmul complet și harababura generală? Și așa, ajungând să fie reprezentată în semifinalele unui campionat mondial doar de turci - care erau specialiști în table, băut cafele, tras din narghilea - și nemți - tari în oțel, bere, automobile - Europa seamănă cu o domnișoară bătrână care mai speră s-o ceară de nevastă un prinț cu păr bălai. Dacă odinioară, vorba lui Hamlet, ceva era putred (doar) în Danemarca, acum parcă tot continentul acesta dă semne de ramolisment.

Mă tem că nu va trece mult până vom primi ciorbă de știevie în blid de tablă zincată, de care vom avea legată o lingură găurită, ca pe vremea societății multilateral dezvoltate. **(n.i.d.)**

Mjallby continuă până la EURO 2004

Căpitanul reprezentativei Suediei, Johan Mjallby, în vârstă de 31 de ani, a decis să-și continue cariera internațională încă doi ani, pînă la turneul final al Campionatului European din 2004, ce se va desfășura în Portugalia, informează AFP.

"După înfrângerea din partida cu Senegal, am discutat cu familia mea și am decis, împreună, că voi mai juca doi ani la echipa națională și patru ani la echipa de club, Celtic Glasgow ", a declarat jucătorul suedez, într-un interviu acordat publicației "Expressen".

Fundașul Mjallby a declarat, după înfrângerea în fața selecționatei Senegalului, scor 1-2, în optimile de finală ale Cupei Mondiale, că nu știe dacă își va continua cariera internațională.

Incidente la Busan

O sud-coreeană a decedat și 73 de persoane au fost rănite, sâmbătă, în timpul manifestărilor de bucurie declanșate în Coreea de Sud după calificarea echipei naționale în semifinalele Cupei Mondiale, informează AFP.

Poliția a anunțat că, la Busan, o femeie în vârstă de 77 de ani a decedat în urma unei crize cardiace, după ce căpitanul echipei sud-coreene, Hong Myung-bo, a transformat ultima lovitură de departajare în meciul cu Spania, din sferturile de finală ale competiției.

Un număr de 73 de persoane au fost rănite, la Seul, în urma unor accidente de circulație, alți 121 de sud-coreeni necesitând îngrijiri medicale pentru răni mai ușoare suferite în urma unor busculade.

Suporterii sud-coreeni au sărbătorit victoria până dimineața, pe străzile orașelor din întreaga țară. Un grup de fani i-a așteptat pe fotbaliștii echipei naționale la intrarea în hotel, pentru a-i felicita. Fotbaliștii au ieșit la balcoanele hotelului pentru a-și saluta susținătorii.

Jucătorii antrenați de olandezul Guus Hiddink au primit permisiunea de a sărbători cu șampanie calificarea în semifinalele competiției. Petrecerea organizată în incinta hotelului s-a încheiat cu o bătaie cu frișcă.

Suporter englez arestat

Un suporter englez a fost arestat, vineri, după eliminarea națională Angliei din sferturile de finală ale Cupei Mondiale, deoarece a blocat un tren expres, aruncând pe calea ferată un sac de plastic, informează AFP.

Poliția locală a anunțat, sâmbătă, că Peter Damien Clack, în vârstă de 40 de ani, a aruncat sacul respectiv, ce conținea un tricou în culorile reprezentativei Braziliei, pe calea ferată ce făcea legătura între Tokyo și Kakegawa, cu numai câteva minute înainte de fluierul final al meciului dintre cele două echipe, încheiat cu victoria selecționatei Braziliei.

Suporterul englez riscă să fie amendat cu suma de 400 de euro, deoarece a provocat întârzierea cu câteva minute a trenului expres.

Jerzy Engel a fost demis

Selecționerul echipei Poloniei, Jerzy Engel, a anunțat, vineri, că a fost demis din această funcție, informează AFP.

"Ultima reuniune a Federației Poloneze de Fotbal a fost foarte tristă. Am constatat doar dezamăgire și incompetență", a declarat Engel.

Antrenorul polonez a anunțat, miercuri, că refuză să demisioneze din funcția de selecționer, așa cum i-au cerut responsabilii forului fotbalistic din Polonia, după eliminarea echipei naționale din faza grupelor Cupei Mondiale.

Să curgă berea!

Producătorul irlandez de bere Guinness și-a dublat vânzările în Japonia, în cursul lunii iunie, datorită numărului mare de suporteri străini și locali care au frecventat barurile irlandeze din arhipelag, a anunțat, vineri, un purtător de cuvînt al firmei, citat de AFP.

"Cupa Mondială a atras mulți fani din întreaga lume, cărora le place să meargă în localurile irlandeze. Afacerile merg foarte bine pentru cei care vând berea Guinness și Kilkenny", a declarat Naoto Kinoshita, purtătorul de cuvânt al Sapporo Breweries, importatorul acestor mărci.

Kinoshita a adăugat că, în perioada 1-18 iunie, vânzările au crescut de două ori în raport cu aceeași perioadă a anului 2001, iar, în perioada cuprinsă între ianuarie și iunie, acestea au crescut cu 150 la sută față de anul trecut.

Începând din luna ianuarie, firma Sapporo Breweries a vândut 150.000 de lăzi de bere, iar 90 la sută dintre acestea erau marca Guinness. Vânzările totale din anul 2001 s-au ridicat la 200.000 de lăzi.

Purtătorul de cuvânt al firmei Sapporo Breweries a adăugat că mărcile japoneze de bere se vând în ritmul normal pentru sezonul estival, subliniind că mulți dintre japonezi au preferat să urmărească meciurile acasă și nu în baruri. Kinoshita a mai explicat că vânzările mărcilor de bere Guinness și Kilkenny au crescut și datorită faptului că în Japonia există un număr mare de baruri irlandeze, respectiv 70.

Coreea de Sud a trimis Spania acasă

Spania - Coreea de Sud 3-5 după penaltiuri

Echipa națională a Coreii de Sud s-a calificat în semifinalele Cupei Mondiale, după ce a învins, sâmbătă, în sferturile de finală, la Gwangju, cu scorul de 5-3 la loviturile de departajare, reprezentativa Spaniei. La finalul celor 120 de minute regulamentare scorul a fost egal, 0-0.

Spania: Casillas - Puyol, Hierro, Nadal, Romero - Valeron ('79 Luis Enrique), Helguera ('93 Xavi), Baraja, De Pedro ('70 Mendieta) - Joaquin, Morientes. Antrenor: Jose Antonio Camacho.

Coreea de Sud: Lee Woon Jae - Choi Jin Chul, Kim Tae Young ('89 Hwang Sun Hong), Hong Myung Bo, Kim Nam Il ('32 Lee Eul Joung) - Lee Young Pyo, Park Ji Sung, Song Chong Gug, Yoo Sang Chul ('60 Lee Chun Soo) - Ahn Jung Hwan, Seol Ki Hyeon. Antrenor: Guus Hiddink.

Cartonașe galbene: De Pedro '52, Morientes '110 / Yoo Sang Chul '51

A arbitrat: Gamal El-Ghandour (Egipt).

"Furt. Jaf. Atac!"

Cotidianul spaniol "Marca" notează, sub titlul "Lovitură mortală dată fotbalului", că ediția din acest an a Cupei Mondiale de fotbal a fost marcată de "arbitraje dezastruoase... într-o singură direcție".

"Furt. Jaf. Atac. Oricare dintre acest cuvinte poate fi folosit pentru a sugera ceea ce a fost nevoită să suporte selecționata spaniolă în timpul Cupei Mondiale din Coreea de Sud. Spunem Cupa Mondială din Coreea de Sud, pentru că trebuie să o denumim astfel. Au existat atâtea discuții despre care trebuia să fie denumirea oficială a acestei competiții, respectiv CM din Coreea de Sud și Japonia sau CM din Japonia și Coreea de Sud, dar s-a demonstrat clar că numele ideal este cel propus de noi. Asta deoarece arbitrii au demonstrat că puternica selecționată sud-coreeană și nu mai puțin influenta federație națională dictează acolo unde trebuie, astfel că dacă ar fi insistat puțin ar fi putut obține exclusivitatea în ceea ce privește organizarea acestei Cupe Mondiale", scrie "Marca".

Publicația citată notează că echipa Spaniei a evoluat bine în meciul cu Coreea de Sud, a marcat două goluri, jucătorii sud-coreeni fiind aproape incapabili să șuteze la poarta adversă, dar, în final, cei care au plecat acasă au fost elevii lui Camacho. "Și totul din cauza incompetenței. Ceea ce s-a întâmplat în acest meci este prea mult pentru Cupa Mondială", se arată în articolul citat.

Camacho: "Am fost niște victime în plus"

Antrenorul național al Spaniei, Jose Antonio Camacho, a declarat, sâmbătă, că echipa sa merita să câștige meciul cu selecționata Coreii de Sud, dar s-a lovit de un adversar dificil, care a menținut tensiunea pe toată durata partidei, informează cotidianul "Marca".

"Am fost niște victime în plus. Am crezut că arbitrajul va fi unul corect, ținând cont de faptul că era vorba despre un meci contând pentru sferturile de finală ale Cupei Mondiale. Consider că suntem câștigătorii morali, deoarece am marcat două goluri, care însă ne-au fost anulate. Italia și Portugalia s-au confruntat cu aceeași problemă", a declarat Camacho, făcînd referire la deciziile brigăzii de arbitri de la meciul cu Coreea de Sud.

Selecționerul spaniol și-a cerut scuze față de suporteri, dar și-a felicitat jucătorii. "Am luptat și am jucat bine, dar am fost ocoliți de șansă. Vreau să-i felicit, totuși, pe jucători. Dacă o echipă îți este superioară, te resemnezi, dar în acest caz plecăm acasă fără ca adversarul să ne fi fost superior. Acesta este fotbalul", a adăugat Camacho.

La rândul său, selecționerul Coreii de Sud, olandezul Guus Hiddink, a declarat, după ce echipa sa s-a calificat în semifinalele Cupei Mondiale, că acordul său cu federația sud-coreeană expiră după încheierea acestei competiții. Hiddink a afirmat că obținerea calificării în semifinalele Cupei Mondiale este o realizare deosebită pentru jucătorii săi. "Visul continuă să se transforme în realitate. Sunt foarte mulțumit de prestația jucătorilor mei. Sunt atât de entuziasmați și joacă cu plăcere. Am avut noroc la executarea loviturilor de departajare", a precizat Guus Hiddink.

Tehnicianul olandez a adăugat că echipa sa este dezavantajată de calendarul competiției, deoarece jucătorii germani, adversarii din meciul contând pentru semifinalele CM, au o zi în plus la dispoziție pentru odihnă.

Pagină realizată de Ovidiu BOICA

Președintele a demisionat

Președintele Federației Spaniole de Fotbal, Angel Maria Villar, a demisionat, ieri, din funcția de membru al Comisiei Arbitrilor din cadrul FIFA, după ce echipa națională a Spaniei a fost eliminată din sferturile de finală ale Cupei Mondiale, informează AFP.

Potrivit postului național de radio, Angel Maria Villar consideră că echipa Spaniei a ratat calificarea în semifinalele competiției mondiale din cauza erorilor de arbitraj. Oficialul spaniol, care deține și funcția de vicepreședinte al FIFA, a explicat că erorile de arbitraj nu reprezintă, totuși, singurul motiv pentru care își prezintă demisia, dar că o explicație în acest sens îi va oferi numai președintelui forului fotbalistic internațional, Joseph Blatter.

Eliminarea de la Cupa Mondială a echipei Spaniei, căreia i-au fost anulate două goluri în meciul cu selecționata sud-coreeană, a provocat indignarea presei și opiniei publice din Spania. Mai multe publicații spaniole i-au cerut, ieri, președintelui federației să părăsească FIFA în semn de protest față de eliminarea injustă a echipei pregătite de Jose Antonio Camacho.

"Bucuria aceasta este prea mare pentru inimile noastre"

Manifestările de bucurie prilejuite de calificarea reprezentativei Turciei în semifinalele Cupei Mondiale din Coreea de Sud şi Japonia s-au soldat cu treisprezece morţi şi numeroşi răniţi, a anunţat, ieri, presa turcă.

Aproximativ 18 persoane au fost rănite uşor, pe tot teritoriul Turciei, de gloanţe trase de suporteri în aer, de la ferestre, în semn de bucurie.

"Bucuria aceasta este prea mare pentru inimile noastre" este numele unui material apărut în "Milliyet", în care se menţionează că patru persoane au decedat în urma unor atacuri de cord.

Trei persoane au decedat şi zece au fost rănite în urma unui accident survenit la Golcuk, cînd automobilele dintr-un convoi format pentru sărbătorirea calificării Turciei în semifinalele CM s-au ciocnit unul de celălalt. De asemenea, o persoană a decedat şi şapte au fost rănite în urma unor accidente asemănătoare care au avut loc la Mersin, Sinop şi Osmaniye. La Marmaris, un om de afaceri din Ankara, Huseyin Şahin, a căzut cu automobilul într-o prăpastie, în timp ce încerca să ajungă la destinaţie pentru a putea urmări meciul Senegal - Turcia. Accidentul s-a soldat cu decesul unei persoane, Murside Ozdemir, şi cu accidentarea altor trei.

CNN-Turk a anunţat că patru persoane au decedat în urma unui accident rutier survenit la Izmit, în apropiere de Istanbul. Trei persoane au fost rănite în acelaşi accident.

Cotidianul "Milliyet" a notat că milioane de oameni s-au revărsat pe străzile oraşelor din Turcia după meciul de sâmbătă. La Ankara, traficul a fost blocat în zona pieţei Kizilay, unde zeci de mii de oameni au dansat şi au cântat în semn de bucurie. La Istanbul, cartierul turistic Sultanahmet a fost transformat într-un adevărat loc de sărbătoare, unde turcii şi japonezii aflaţi temporar la Istanbul s-au bucurat împreună de performanţa echipei lui Şenol Guneş. Mii de persoane s-au adunat şi în piaţa Taksim din Istanbul. În oraşul Mugla, victoria Turciei a fost sărbătorită cu focuri de artificii. La Antalya, mii de oameni au dansat şi au cântat în piaţa Cumhuriyet şi în piscinele hotelurilor din oraş.

La Adana, trei persoane care se aflau în arestul poliţiei au putut să urmărească meciul la un televizor amplasat dincolo de gratiile celulei în care se aflau. Pe bulevardul Adnan Menderes din acelaşi oraş s-a format un convoi de automobile cu lungimea de cinci kilometri.

Potrivit AFP, aproape 200 de suporteri turci s-au adunat în piaţa Concorde, din Paris, fluturând steaguri ale Turciei, iar numeroase vehicule cu susţinători s-au îndreptat spre bulevardul Champs-Elysees, claxonând şi purtând drapele albroşii.

Pagină realizată de Ovidiu BOICA

Bruno Metsu: "Nu merita să pierdem"

Selecţionerul Senegalului, Bruno Metsu, a declarat, sâmbătă, după ce echipa sa a ratat calificarea în semifinalele Cupei Mondiale, că Turcia este o echipă valoroasă, care a pierdut pe nedrept meciul cu Brazilia, din Grupa C a competiţiei, informează AFP.

"Cred că am căzut din punct de vedere fizic în faţa Turciei. Cu toate acestea am demonstrat că o ţară africană mică poate modifica ierarhia mondială, cu mijloace puţine. După ce ai participat la Cupa Mondială este dificil să revii în competiţiile africane. Viitorul nostru obiectiv este câştigarea următoarei ediţii a Cupei Africii pe Naţiuni", a precizat Bruno Metsu.

Antrenorul echipei Turciei, Şenol Guneş, a precizat că jucătorii senegalezi nu trebuie să fie trişti, deoarece parcursul lor la Cupa Mondială a fost foarte bun. "Meciul Brazilia-Turcia, contând pentru semifinalele CM-2002, demonstrează dificultatea Grupei C. Brazilia este una dintre cele mai bune echipe din cadrul acestei competiţii, dar nu meritam să pierdem în faţa acestei formaţii în primul tur. Arbitrul a fost cel care a greşit. Ambele echipe au şanse egale. Sper ca victoria din meciul de astăzi să însemne ceva pentru Turcia şi nu numai în plan sportiv", a declarat Guneş.

Atacantul senegalez El Hadji Diouf a recunoscut, la rândul său, că este dezamăgit de ratarea calificării. "Este adevărat că este un moment foarte greu. Ştiam că într-o zi trebuie să ne oprim. Este păcat, dar nu regretăm nimic. Doresc să urez succes în continuare Turciei. Vom încerca să menţinem această echipă unită, pentru a putea obţine rezultate bune şi în viitor", a mai precizat jucătorul senegalez.

Milliyet: "Naţiunea vă este recunoscătoare. O bucurie!"

Presa turcă consideră că accederea reprezentativei Turciei, antrenată de Şenol Guneş, în semifinalele Cupei Mondiale, este un vis.

"Cel mai important moment din istoria fotbalului turc" a titrat cotidianul "Fanatik". "Suntem pe sus, zburăm... Ne-am calificat în semifinalele Cupei Mondiale. A văzut toată lumea: suntem una dintre cele mai bune patru echipe. Numele acesteia este lecţie de fotbal. (...) Victorie, lacrimi, strigăte, sărbătoare... Trebuie să începem să credem că acesta nu este numai un vis", se menţionează în "Fanatik".

"Ce bine este să trăieşti" a titrat cotidianul "Radikal". "Poate fi adevărat? Printre cele patru steaguri din fruntea fotbalului mondial se află şi cel al Turciei. Dacă am fi visat acest lucru nu demult, în urmă cu numai câţiva ani, am fi crezut că am înnebunit. În Japonia am realizat această minune şi am câştigat admiraţia întregii planete. La o Cupă Mondială din care au fost eliminate favoritele Argentina, Franţa şi Anglia, noi continuăm să visăm ", se menţionează în "Radikal".

"Naţiunea vă este recunoscătoare, ce bucurie!" a titrat "Milliyet". "Echipa noastră a strălucit din nou şi a demonstrat puterea turcilor întregii lumi. Leii din Japonia au adus Turcia la culmile bucuriei şi ale satisfacţiei. Brazilia nu mai contează acum, noi ne concentrăm pentru finală", se precizează în "Milliyet".

"Cupa va fi a noastră: 22 iunie 2002. Notaţi-vă această dată" a titrat cotidianul "Guneş". "Turcia s-a revărsat pe străzi. Care putere, care performanţă din alt domeniu a mai reuşit să ne lege unii de alţii în acest fel? Ieşiţi pe străzi, bucuraţi-vă, trăiţi fericirea de a fi turci şi pregătiţi-vă pentru finală", a notat "Guneş".

"Cea mai mare este Turcia" este titlul unui articol apărut pe prima pagină a cotidianului "Hurriyet". "Să trăieşti, Turcia. Cea mai mare este Turcia, nu există o echipă mai bună. Ce bucurie să fii turc. Mulţumim Şenol Guneş. Mulţumim fotbalişti...", se menţionează în "Hurriyet".

"Copiii de aur" a titrat cotidianul "Turkiye". "Întindeţi-vă frunţile să le sărutăm... În cea mai importantă zi a fotbalului turc am făcut din nou istorie", notează "Turkiye".

"Acest gol ar putea reface chiar şi economia turcă" este numele unui articol apărut în cotidianul "Star". "Oare este un vis? Nu, aceasta este realitatea. Echipa care s-a calificat în semifinale este a noastră. Este o situaţie incredibilă. Această performanţă este foarte mare. Ceea ce nu au putut să facă politicienii, au reuşit fotbaliştii noştri. Acum ne putem aştepta chiar şi la refacerea economiei naţionale", se menţionează în "Star".

"Am fermecat întreaga lume" a titrat cotidianul "Akşam". "La cea mai importantă dintre cupe a rămas în competiţie Turcia, şi nu Argentina, Franţa, Italia sau Anglia. Acesta nu este numai un vis... Echipa Turciei s-a calificat în semifinale. Oricât ne-am mândri cu jucătorii noştri, este prea puţin. Am scris istorie. Vom continua să scriem istorie", a notat "Akşam".

PRO TV

Luni, 24 iunie

07.00 Teo (r) 08.00 Ştirile Pro TV 09.15 Tânăr şi neliniştit (r) 10.00 Marcă înregistrată (r) 11.00 Duminica de la ora 13 (r) 12.00 ProVest (r) 12.55 Ştirile Pro TV 13.00 13-14 cu Andrei Gheorghe 14.00 Îngerul şi cel rău (f/r) 16.00 Tânăr şi neliniştit (s) 17.00 Ştirile Pro TV 17.45 Teo 19.00 Ştirile Pro TV 20.00 Urmărire generală 21.00 La bloc 21.30 Ca$$a Loco 22.00 Ştirile Pro TV 22.30 Familia Bundy (s) 22.55 .Ro 23.00 Reîntâlnirea (thriller, SUA, 1999) 01.00 Ştirile Pro TV 01.15 Secolul XX - în spatele istoriei (do) 02.15 Dorinţa Emmei (dramă, SUA, 1998) 04.15 Urmărire generală (r) 05.15 La bloc (r)

Marţi, 25 iunie

07.00 Teo (r) 08.00 Ştirile Pro TV 09.15 Tânăr şi neliniştit (r) 10.15 Urmărire generală (r) 11.30 Familia Bundy (r) 12.00 Secolul XX - în spatele istoriei (do/r) 13.00 13-14 cu Andrei Gheorghe 14.00 Dorinţa Emmei (f/r) 16.00 Tânăr şi neliniştit (s) 17.00 Ştirile Pro TV 17.45 Teo 19.00 Ştirile Pro TV 20.00 Jackie Chan - misiune pe apă (acţ., Hong-Kong, 1992) 22.00 Ştirile Pro TV 22.30 Familia Bundy (s) 22.55 .Ro 23.00 Ultimul Don (thriller, SUA, 1997, p.IV) 01.00 Ştirile Pro TV 01.15 Secolul XX... (do) 02.00 Fecioara Maria (religios, SUA, 1999) 03.30 Fotbal din Divizia A (r)

Miercuri, 26 iunie

07.00 Teo (r) 08.00 Ştirile Pro TV09.00 Tânăr şi neliniştit (r) 10.15 Promotor (r) 10.45 Bucătăria lui Radu (r) 11.30 Familia Bundy (r) 12.00 Secolul XX - în spatele istoriei (do/r) 13.00 13-14 cu Andrei Gheorghe 14.00 Jackie Chan - misiune pe apă (f/r) 16.00 Tânăr şi neliniştit (s) 17.00 Ştirile Pro TV 17.45 Teo 19.00 Ştirile Pro TV 20.00 Asteroidul (SF, SUA, 1997, partea a II-a) 22.00 Ştirile Pro TV 22.30 Familia Bundy (s) 22.55 .Ro 23.00 Fetele rele cuceresc Vestul (w., SUA, '94) 01.00 Ştirile Pro TV 01.15 Secolul XX... (do) 02.15 Invadatorul (SF, SUA, '97) 03.30 Fotbal din Divizia A (r)

Joi, 27 iunie

07.00 Teo (r) 08.00 Ştirile Pro TV 09.15 Tânăr şi neliniştit (r) 10.15 Profeţii despre trecut (r) 11.30 Familia Bundy (r) 12.00 Secolul XX - în spatele istoriei (do/r) 13.00 13-14 cu Andrei Gheorghe 14.00 Asteroidul (f/r, p. a II-a)) 16.00 Tânăr şi neliniştit (s) 17.00 Ştirile Pro TV 17.45 Teo 19.00 Ştirile Pro TV 19.45 Regele popicelor (com., SUA, 1996) 22.00 Ştirile Pro TV 22.30 Familia Bundy (s) 22.55 .Ro 23.00 Monstrul din Chicago (horror, SUA, 1994) 01.15 Secolul XX...(do) 02.00 Anchetă pe insulă (thriller, M. Brit., '72) 03.30 Zero (r)

TELEVIZIUNEA antena 1

Luni, 24 iunie

07.00 Observator. Sport 08.00 'Neaţa în epoca de piatră 10.00 Te voi iubi mereu (s) 11.00 Misiune imposibilă (s/r) 12.00 Roswell (s/r) 13.00 Ştiri 13.15 Academia vedetelor (r) 16.00 Ispita (s) 17.00 Ştiri 17.20 Soledad (s) 19.00 Observator. Sport. Meteo 20.00 Experimentul (com., SUA, '96) 22.00 Observator. Sport. Meteo 22.30 Marius Tucă Show 23.30 Destine încrucişate (com., SUA, '96) 01.30 Observator (r) 02.30 Zile din viaţa noastră (s) 04.00 Te voi iubi mereu (r) 05.00 Marius Tucă Show (r)

Marţi, 25 iunie

07.00 Observator. Sport 08.00 'Neaţa în epoca de piatră 10.00 Soledad (s/r) 12.00 Te voi iubi mereu (s) 13.00 Ştiri 13.15 Detectivii Hart (s) 14.00 Experimentul (f/r) 16.00 Ispita (s) 17.00 Ştiri 17.20 Soledad (s) 19.00 Observator. Sport. Meteo 20.00 Din dragoste 22.00 Observator. Sport. Meteo 22.30 Marius Tucă Show 23.30 1941 (com., SUA, '79) 02.30 Observator (r) 03.30 Zile din viaţa noastră (s) 05.00 Marius Tucă Show (r)

Miercuri, 26 iunie

07.00 Observator. Sport 08.00 'Neaţa în epoca de piatră 10.00 Soledad (s) 12.00 Te voi iubi mereu (s) 13.00 Ştiri 13.15 Detectivii Hart (s) 14.00 Din dragoste (r) 16.00 Ispita (s) 17.00 Ştiri 17.20 Soledad (s) 19.00 Observator. Sport. Meteo 20.00 Răzbunare amară (thriller, SUA, '94) 22.00 Observator. Sport. Meteo 22.30 Marius Tucă Show 23.30 Lecţii de viaţă (dramă, SUA, 1996) 01.30 Observator (r) 02.30 Zile din viaţa noastră (s) 04.00 Detectivii Hart (s/r) 05.00 Marius Tucă Show (r)

Joi, 27 iunie

07.00 Observator. Sport 08.00 'Neaţa în epoca de piatră 10.00 Soledad (s/r) 12.00 Te voi iubi mereu (s) 13.00 Ştiri 13.15 Detectivii Hart (s) 14.00 Răzbunare amară (f/r) 16.00 Ispita (s) 17.00 Ştiri 17.20 Soledad (s) 19.00 Observator. Sport. Meteo 20.00 Întâlnire cu moartea (poliţist, SUA-M. Brit., '88) 22.00 Observator. Sport. Meteo 22.30 Marius Tucă Show 23.30 Pavilionul (dramă, SUA, 1999) 01.30 Observator (r) 02.30 Zile din viaţa noastră (s) 04.00 Detectivii Hart (s/r) 05.00 Marius Tucă Show (r)

2

Luni, 24 iunie

08.00 Cafeaua de dimineaţă 09.10 Dimineţile unui bărbat cuminte 11.30 Prietenii lui Piticot (r) 12.20 Drumul spre Avonlea (s) 13.20 Călătoria lui Allen Strange (s) 13.45 D.a. 15.00 Ştiri 15.05 Toţi, împreună 16.00 Cronici votive (r) 16.30 Oprirea obligatorie 17.00 Tonomatul DP2 18.00 Din goana trenului (do) 18.30 Telejurnal 19.00 Anne, roşcata guralivă (s) 20.00 Palete (do) 20.30 Zona crepusculară (s) 21.00 Puls 2002 21.30 Reforma la bani... 22.00 Teatru liric: Cenuşăreasa, p. a II-a 23.10 Ştiri 23.15 Sport plus 00.15 Mac Intyre, reporter-detectiv (do/r) 01.15 Zona crepusculară (r)

Marţi, 25 iunie

07.00 Tonomatul DP2 (r) 08.00 D.a. (r) 09.00 Dimineţile unui bărbat cuminte 11.20 Lumea lui Chiţ-Chiţ (r) 12.15 Drumul spre Avonlea (s) 13.10 Călătoria lui Allen Strange (s) 13.45 D.a. 15.00 Ştiri 15.05 Toţi, împreună 15.50 Tribuna partidelor... 16.20 Călătorind prin ţară 17.00 Tonomatul DP2 18.00 Din goana trenului (do) 18.30 Telejurnal 19.00 Anne, roşcata guralivă (s) 20.10 O pasiune pentru Monet (do) 21.00 Zona crepusculară (s) 21.30 Figuranţii (dramă, Rom., '87) 23.35 Cauza şi defectul 00.35 Ştiri 00.40 O pasiune pentru Monet (r) 01.30 Tată, am încurcat-o! (r) 02.00 Zona crepusculară (r)

Miercuri, 26 iunie

07.00 Tonomatul DP2 (r) 08.00 D.a. (r)09.00 Dimineţile unui bărbat cuminte 11.20 Prietenii lui Piticot (r) 12.15 Drumul spre Avonlea (s) 13.10 Călătoria lui Allen Strange (s) 13.45 D.a. 15.00 Ştiri 15.05 Toţi, împreună! 15.50 Mit şi istorie 16.20 Destine 17.00 Tonomatul DP2 18.00 Din goana trenului (do) 18.30 Telejurnal 19.00 Anne, roşcata guralivă (s) 20.00 Autopsii (do) 21.00 Zona crepusculară (s) 21.30 Un soţ perfect (dramă, '92) 23.00 Club-art 23.30 Clepsidra cu imagini 00.00 Ştiri 00.05 Autopsii (r) 01.00 Tată, am încurcat-o! (s) 01.25 Mit şi istorie (r) 01.55 Aleea cu ghimpi (r)

Joi, 27 iunie

07.00 Tonomatul DP2 (r) 08.00 D.a. (r) 09.00 Dimineţile unui bărbat cuminte 11.20 Lumea lui Chiţ-Chiţ (r) 12.15 Drumul spre Avonlea (s) 13.10 Călătoria lui Allen Strange (s) 13.45 D.a. (r) 15.00 Ştiri 15.05 Toţi, împreună 15.50 Tribuna partidelor... 16.20 Afaceri la cheie 17.00 Tonomatul DP2 18.00 Din goana trenului (do) 18.30 Telejurnal 19.00 Anne, roşcata guralivă (s) 20.00 Surprizele ştiinţei (do) 21.00 Zona crepusculară (s) 21.25 Timpul trecut (do) 22.15 De partea răului (dramă, Anglia, '95) 00.20 Ştiri 00.25 Surprizele ştiinţei (r) 01.15 Tată, am încurcat-o! (r) 01.40 Din goana trenului (r) 02.05 Zona crepusculară (r)

1

Luni, 24 iunie

07.00 Jurnalul de dimineaţă 07.30 Strict necesar 08.30 Bravo, bravissimo! (r) 09.30 Surprize, surprize... (r) 12.00 Lumea dansului (r) 13.00 Teleenciclopedia (r) 14.00 Jurnalul de prânz 14.30 Ştirile de sâmbăta asta (r) 15.00 Pro Patria 16.30 Kronika 17.30 Pasiuni (s) 18.15 Fotbal CM 2002 (r) 20.00 Jurnal. Meteo 20.40 Info Mondial 20.50 Iartă-mă! 21.50 Oraşul îngerilor (s) 22.45 Clubul Cupei Mondiale 23.50 Jurnalul de noapte 00.05 Memorialul durerii 00.50 Fotbal CM 2002 (r) 02.35 Jurnal. Meteo 03.15 Info Mondial (r) 03.25 Iartă-mă! (r) 04.25 Memorialul durerii (r)

Marţi, 25 iunie

07.00 Jurnalul de dimineaţă 07.30 Strict necesar 08.15 Pasiuni (r) 09.00 Iartă-mă! (r) 10.00 Oraşul îngerilor (s/r) 10.50 TVR Timişoara 13.00 Tezaur folcloric 14.00 Jurnalul de prânz 14.20 Live. Fotbal CM 2002; semifinale 16.30 Kronika 17.00 Dor 17.15 Pasiuni (s) 18.00 Fotbal CM 2002 (r) 20.00 Jurnal. Meteo 20.40 Info Mondial 20.50 Cine l-a răpit pe micuţul John Doe? (dramă, SUA, '87) 22.30 Amprente 22.45 Clubul Cupei Mondiale 23.45 Jurnalul de noapte 00.00 Lumea dansului 01.00 Fotbal CM 2002 (r) 02.35 Jurnal. Meteo 03.15 Info Mondial (r)

Miercuri, 26 iunie

07.00 Jurnalul de dimineaţă 07.30 Strict necesar 08.15 Pasiuni (r) 09.00 Cine l-a răpit pe micuţul John Doe? (f/r) 10.35 Amprente (r) 10.50 TVR Cluj 13.00 Ora G (r) 13.30 O vedetă populară (r) 14.00 Jurnalul de prânz 14.20 Live. Fotbal CM 2002; semifinale 16.30 Panorama 17.00 Dor 17.15 Pasiuni (s) 18.00 Fotbal CM 2002 (r) 20.00 Jurnal. Meteo 20.40 Info Mondial 20.45 Teatru TV: D'ale carnavalului, de I.L. Caragiale 22.45 Clubul Cupei Mondiale 23.45 Jurnalul de noapte 00.00 Euroatlantica 02.35 Jurnal. Meteo (r) 03.15 Info Mondial (r) 03.25 Teatru TV (r) 05.15 Fotbal CM 2002 (r)

Joi, 27 iunie

07.00 Jurnalul de dimineaţă 07.30 Strict necesar 08.15 Pasiuni (r) 09.00 Teatru TV (r) 10.55 TVR Iaşi 13.00 Euroatlantica (r) 14.00 Jurnalul de prânz 14.30 Memorialul durerii (r) 15.15 Eveniment 16.00 Convieţuiri 16.30 Panorama 17.00 Dor 17.15 Pasiuni (s) 18.00 Fotbal CM 2002 (r) 20.00 Jurnal. Meteo 20.40 Info Mondial 20.50 Fotografii de familie (dramă, SUA, '93, p.I) 22.30 Reflecţii rutiere 22.45 Clubul Cupei Mondiale 23.45 Jurnalul de noapte 00.00 O istorie polemică 01.00 Debut 50 plus (r) 02.00 Eveniment (r) 02.45 Jurnal. Meteo (r) 03.25 Info Mondial 03.35 Vecinii (thriller, SUA, '99)

EUROSPORT

Luni, 24 iunie

09.30 Fotbal (r) 10.30 Tenis (r) 11.30 Tenis (dec.) 12.30 Fotbal (r) 13.30 Atletism (r) 16.30 Fotbal (r) 19.30

Fotbal (rep.) 20.00 Fotbal (rep.) 21.00 Atletism (rez.) 23.00 Fotbal (r) 00.00 Fotbal (r) 00.30 Ştirile Eurosport 00.45 Fotbal (r) 03.00 Ştirile Eurosport (r) 03.15 Fotbal (r)

Marţi, 25 iunie

09.30 Fotbal (r) 10.30 Atletism (r) 12.30 Fotbal (r) 13.30 Fotbal (r) 14.00 Fotbal (r) 14.30 Sporturi extreme (rep.) 16.00 Volei pe plajă (r) 17.00 Fotbal (r) 19.00 Sumo (rep.) 20.00 Fotbal (rep.) 21.00 Box (înreg.) 23.00 Fotbal (r) 00.00 Ştirile Eurosport 00.15 Fotbal (r) 02.30 Ştirile Eurosport (r) 02.45 Fotbal (r)

Miercuri, 26 iunie

09.30 Fotbal (r) 10.30 Sporturi extreme (r) 12.00 Sporturi extreme (r) 12.30 Fotbal (r) 13.30 Raliuri (rep.) 14.00 Atletism (r) 16.00 Volei pe plajă (r) 17.00 Fotbal (r) 19.00 Sumo (rep.) 20.00 Fotbal (rep.) 21.00 Magazin olimpic (înreg.) 21.30 Navigaţie (mag.) 22.00 Golf (rep.) 23.00 Fotbal (r) 00.00 Ştirile Eurosport 00.15 Fotbal (r) 02.30 Ştirile Eurosport (r) 02.45 Fotbal (r)

Joi, 27 iunie

09.30 Fotbal (r) 10.30 Golf (r) 11.30 Raliuri (r) 12.00 Superbike (rep.) 12.30 Fotbal (r) 13.45 Motociclism. Live 17.15 Fotbal (r) 19.00 Sumo

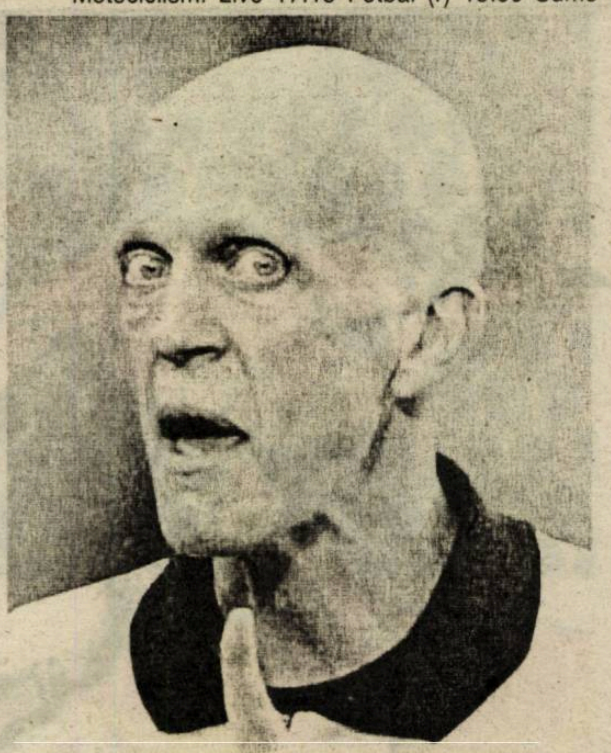

(rep.) 20.00 Fotbal (rep.) 21.00 Box (înreg.) 23.00 Fotbal (r) 00.00 Ştirile Eurosport 00.15 Fotbal (r) 01.30 Superbike (r) 02.00 Ştirile Eurosport (r) 02.15 Fotbal (r)

Fotbal/Divizia A

Programul turului ediţiei 2002/2003

Etapa I (17 august)
Dinamo Bucureşti - Ceahlăul Piatra Neamţ
Universitatea Craiova - Astra Ploieşti
AEK Bucureşti - FCM Bacău
FC Braşov - Steaua Bucureşti
Oţelul Galaţi - FC Argeş
Sportul Studenţesc - Rapid Bucureşti
Farul Constanţa - Gloria Bistriţa
UT Arad - FC Naţional

Etapa a II-a
Astra Ploieşti - Dinamo Bucureşti
FCM Bacău - Universitatea Craiova
Steaua Bucureşti - AEK Bucureşti
FC Argeş - FC Braşov
Rapid Bucureşti - Oţelul Galaţi
Gloria Bistriţa - Sportul Studenţesc
FC Naţional - Farul Constanţa
Ceahlăul Piatra Neamţ - UT Arad

Etapa a III-a
Astra Ploieşti - Ceahlăul Piatra Neamţ
Dinamo Bucureşti - FCM Bacău
Universitatea Craiova - Steaua Bucureşti
AEK Bucureşti - FC Argeş
FC Braşov - Rapid Bucureşti
Oţelul Galaţi - Gloria Bistriţa
Sportul Studenţesc - FC Naţional
Farul Constanţa - UT Arad

Etapa a IV-a
FCM Bacău - Astra Ploieşti
Steaua Bucureşti - Dinamo Bucureşti
FC Argeş - Universitatea Craiova
Rapid Bucureşti - AEK Bucureşti
Gloria Bistriţa - FC Braşov
FC Naţional - Oţelul Galaţi
UT Arad - Sportul Studenţesc
Ceahlăul Piatra Neamţ - Farul Constanţa

Etapa a V-a
FCM Bacău - Ceahlăul Piatra Neamţ
Astra Ploieşti - Steaua Bucureşti
Dinamo Bucureşti - FC Argeş
Universitatea Craiova - Rapid Bucureşti
AEK Bucureşti - Gloria Bistriţa
FC Braşov - FC Naţional
Oţelul Galaţi - UT Arad
Sportul Studenţesc - Farul Constanţa

Etapa a VI-a
Steaua Bucureşti - FCM Bacău
FC Argeş - Astra Ploieşti
Rapid Bucureşti - Dinamo Bucureşti
Gloria Bistriţa - Universitatea Craiova
FC Naţional - AEK Bucureşti
UT Arad - FC Braşov
Farul Constanţa - Oţelul Galaţi
Ceahlăul Piatra Neamţ - Sportul Studenţesc

Etapa a VII-a
Steaua Bucureşti - Ceahlăul Piatra Neamţ
FCM Bacău - FC Argeş
Astra Ploieşti - Rapid Bucureşti
Dinamo Bucureşti - Gloria Bistriţa
Universitatea Craiova - FC Naţional
AEK Bucureşti - UT Arad
FC Braşov - Farul Constanţa
Oţelul Galaţi - Sportul Studenţesc

Etapa a VIII-a
FC Argeş - Steaua Bucureşti
Rapid Bucureşti - FCM Bacău
Gloria Bistriţa - Astra Ploieşti
FC Naţional - Dinamo Bucureşti
UT Arad - Universitatea Craiova
Farul Constanţa - AEK Bucureşti
Sportul Studenţesc - FC Braşov
Ceahlăul Piatra Neamţ - Oţelul Galaţi

Etapa a IX-a
Ceahlăul Piatra Neamţ - FC Argeş
Steaua Bucureşti - Rapid Bucureşti
FCM Bacău - Gloria Bistriţa
Astra Ploieşti - FC Naţional
Dinamo Bucureşti - UT Arad
Universitatea Craiova - Farul Constanţa
AEK Bucureşti - Sportul Studenţesc
FC Braşov - Oţelul Galaţi

Etapa a X-a
Rapid Bucureşti - FC Argeş
Gloria Bistriţa - Steaua Bucureşti
FC Naţional - FCM Bacău
UT Arad - Astra Ploieşti
Farul Constanţa - Dinamo Bucureşti
Sportul Studenţesc - Universitatea Craiova
Oţelul Galaţi - AEK Bucureşti
FC Braşov - Ceahlăul Piatra Neamţ

Etapa a XI-a
Ceahlăul Piatra Neamţ - Rapid Bucureşti
FC Argeş - Gloria Bistriţa
Steaua Bucureşti - FC Naţional
FCM Bacău - UT Arad
Astra Ploieşti - Farul Constanţa
Dinamo Bucureşti - Sportul Studenţesc
Universitatea Craiova - Oţelul Galaţi
AEK Bucureşti - FC Braşov

Etapa a XII-a
Gloria Bistriţa - Rapid Bucureşti
FC Naţional - FC Argeş
UT Arad - Steaua Bucureşti
Farul Constanţa - FCM Bacău
Sportul Studenţesc - Astra Ploieşti
Oţelul Galaţi - Dinamo Bucureşti
FC Braşov - Universitatea Craiova
AEK Bucureşti - Ceahlăul Piatra Neamţ

Etapa a XIII-a
Ceahlăul Piatra Neamţ - Gloria Bistriţa
Rapid Bucureşti - FC Naţional
FC Argeş - UT Arad
Steaua Bucureşti - Farul Constanţa
FCM Bacău - Sportul Studenţesc
Astra Ploieşti - Oţelul Galaţi
Dinamo Bucureşti - FC Braşov
Universitatea Craiova - AEK Bucureşti

Etapa a XIV-a
FC Naţional - Gloria Bistriţa
UT Arad - Rapid Bucureşti
Farul Constanţa - FC Argeş
Sportul Studenţesc - Steaua Bucureşti
Oţelul Galaţi - FCM Bacău
FC Braşov - Astra Ploieşti
AEK Bucureşti - Dinamo Bucureşti
Universitatea Craiova - Ceahlăul Piatra Neamţ

Etapa a XV-a
Ceahlăul Piatra Neamţ - FC Naţional
Gloria Bistriţa - UT Arad
Rapid Bucureşti - Farul Constanţa
FC Argeş - Sportul Studenţesc
Steaua Bucureşti - Oţelul Galaţi
FCM Bacău - FC Braşov
Astra Ploieşti - AEK Bucureşti
Dinamo Bucureşti - Universitatea Craiova

Fotbal/Declaraţii

Chivu: "Aş vrea să joc la Real Madrid"

Fundaşul român al echipei Ajax Amsterdam, Cristian Chivu, a declarat, într-un interviu acordat publicaţiei spaniole "As", că ar fi încântat să evolueze la formaţia Real Madrid, deoarece acesta este visul oricărui fotbalist.

"Mai am patru ani de contract cu gruparea Ajax Amsterdam şi nu ştiu ce se va întâmpla în viitor, dar bineînţeles că mi-ar plăcea să evoluez la echipa Real Madrid. Dacă acest lucru nu se va realiza sezonul viitor, sper să mi se mai ofere o altă posibilitate", a declarat jucătorul român.

Chivu a spus că şi alternativa de a rămâne la Ajax Amsterdam este interesantă. "Am câştigat cu această echipă titlul naţional şi voi juca, pentru prima dată, în Liga Campionilor, cea mai importantă competiţie la nivel de club", a spus Chivu.

Fundaşul român a adăugat că a fost surprins şi onorat de interesul manifestat de responsabilii grupării Real Madrid pentru achiziţionarea sa. Întrebat care dintre componenţii echipei spaniole îi place cel mai mult, jucătorul român a menţionat că toţi jucătorii echipei echipe sînt fotbalişti valoroşi. "Am evoluat alături de jucători ca Figo şi Zidane şi ar fi extraordinar să pot împărţi acelaşi vestiar cu ei, dar acest lucru nu depinde numai de mine. Responsabilii clubului Ajax sunt cei care au ultimul cuvânt de spus", a adăugat internaţionalul român.

În momentul în care reporterul cotidianului "As" i-a spus jucătorului român că mulţi sunt de părere că el ar putea să devină noul Fernando Hierro al echipei Real Madrid, Chivu a declarat că aceasta ar însemna o responsabilitate în plus. "Să vezi atunci presiune! Fernando Hierro este unul dintre cei mai buni jucători din lume şi este dificil pentru cineva să-l înlocuiască. Numele său va rămâne pentru totdeauna în istorie", a mai spus jucătorul echipei Ajax Amsterdam.

Potrivit publicaţiei "El Mundo Deportivo", jucătorul român Cristian Chivu, de transferul căruia sunt interesaţi responsabilii clubului Real Madrid, a fost trecut deja pe lista fotbaliştilor care vor evolua în sezonul viitor pentru formaţia Ajax Amsterdam.

Publicaţia citată notează că oficialii grupării spaniole l-au contactat pe reprezentatul lui Chivu, Ioan Becali, pentru a se interesa dacă în cazul unui transfer trebuie să achite aceeaşi clauză de reziliere, în valoare de 5.000 milioane de pesetas, pe care trebuie să o plătească gruparea FC Barcelona în cazul achiziţionării jucătorului român.

"El Mundo Deportivo" mai notează că principalul obstacol în vederea realizării unui transfer la Real Madrid este dorinţa lui Cristin Chivu de a rămâne la Ajax. "Antrenorul Ronald Koeman i-a cerut lui Chivu să joace în continuare la Ajax, pentru a apăra titlul naţional şi pentru a evolua în cadrul Ligii Campionilor.

Pagină realizată de Ovidiu BOICA

Formula 1/Marele Premiu al Europei

Ferrari, abonament la primele două locuri

Pilotul brazilian al echipei Ferrari, Rubens Barrichello, a câştigat Marele Premiu al Europei, etapa a noua a Campionatului Mondial de Formula 1, care s-a desfăşurat, ieri, pe circuitul de la Nürburgring, informează AFP.

Rubens Barrichello, care a obţinut cea de-a doua victorie din carieră, prima din acest sezon, l-a devansat pe coechipierul său de la Ferrari, germanul Michael Schumacher, şi pe finladenzul Kimi Raikkonen (McLaren-Mercedes).

Clasamentul Marelui Premiu al Europei este următorul:

1. Rubens Barrichello (Brazilia/Ferrari) 1 h 35:07.426, (viteza medie: 194,741 km/h) 2. Michael Schumacher (Germania/Ferrari) la 0.294; 3. Kimi Raikkonen (Finlanda/McLaren-Mercedes) la 46.435; 4. Ralf Schumacher (Germania/Williams-BMW) la 1:06.963; 5. Jenson Button (Marea Britanie/Renault) la 1:16.943; 6. Felipe Massa (Brazilia/Sauber-Petronas) la un tur; 7. Nick Heidfeld (Germania/Sauber-Petronas la un tur ; 8. Jarno Trulli (Italia/Renault) la un tur; 9. Olivier Panis (Franţa/BAR-Honda) la un tur; 10. Enrique Bernoldi (Brazilia/Arrows-Cosworth) la un tur; 11. Pedro de la Rosa (Spania/Jaguar-Cosworth) la un tur; 12. Jacques Villeneuve (Canada/BAR-Honda) la un tur ; 13. Heinz-Harald Frentzen (Germania/Arrows-Cosworth) la un tur; 14. Allan McNish (Marea Britanie/Toyota) la un tur; 15. Mark Webber (Australia/Minardi-Asiatech) la două tururi; 16. Takuma Sato (Japonia/Jordan-Honda) la două tururi.

Primele cinci poziţii ale clasamentului piloţilor după Marele Premiu de la Nürburgring:

1. Michael Schumacher (Germania)	76 puncte
2. Ralf Schumacher (Germania)	30
3. Juan Pablo Montoya (Columbia)	27
4. David Coulthard (Marea Britanie)	26
5. Rubens Barrichello (Brazilia)	26.

Primele cinci poziţii ale clasamentului constructorilor:

1. Ferrari	102 puncte
2. Williams-BMW	57
3. McLaren-Mercedes	37
4. Renault	14
5. Sauber	9.

Atletism/Cupa Europei

"Aur" pentru Gabi Szabo la 3000 de metri

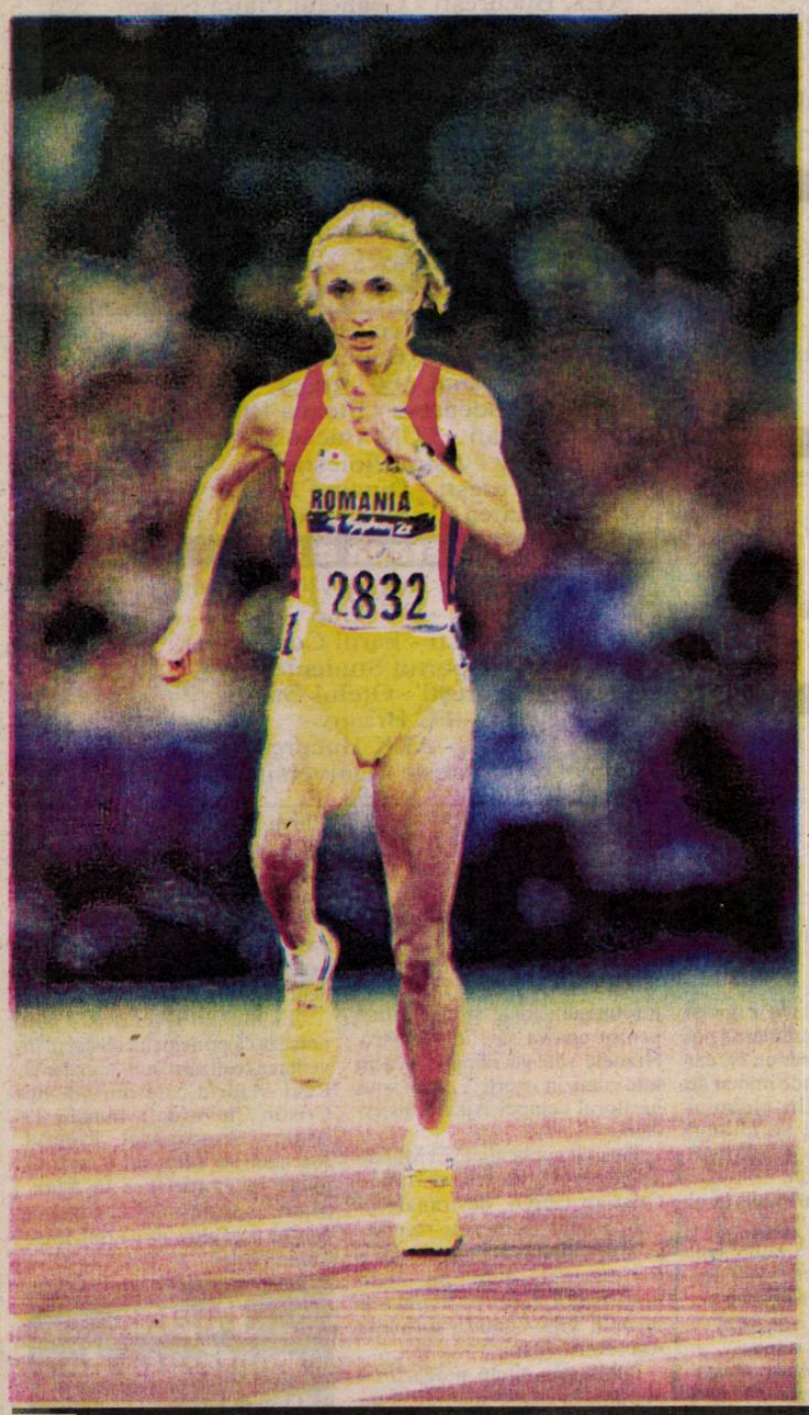

Sportiva română Gabriela Szabo a câştigat, sîmbătă, proba de 3.000 metri în prima zi a Cupei Europei la atletism, competiţie care se desfăşoară în localitatea franceză Annecy, informează AFP.

Gabriela Szabo, cronometrată cu timpul de 8 minute, 38 de secunde şi 3 sutimi, le-a devansat pe atletele Elena Zadoroznaia (Rusia), care a încheiat cursa în 8 minute, 39 de secunde şi 84 de sutimi şi Lidia Chojecka (Polonia), cronometrată cu timpul de 8 minute, 49 de secunde şi 95 de sutimi.

"Aceasta a fost prima mea cursă după o perioadă de pauză destul de lungă şi sînt mulţumită că am câştigat. Cursa a fost destul de grea, deoarece temperatura a fost foarte ridicată", a declarat Gabriela Szabo.

În proba feminină de 100 metri, sportiva română Evelina Lisenco a ocupat poziţia a 8-a, fiind cronometrată cu timpul de 11 secunde şi 58 de sutimi, iar în proba de 400 metri, Otilia Ruicu s-a clasat pe locul 4, cu timpul de 51 de secunde şi 79 de sutimi.

Elena Iagăr a ocupat poziţia a 5-a în cadrul probei de 800 metri, încheiind cursa în 2 minute, o secundă şi 67 de sutimi. La 400 de metri garduri, sportiva română Medina Tudor s-a clasat pe locul 8, cu timpul de un minut şi 5 sutimi.

Nicoleta Grasu a ocupat poziţia a 2-a în proba de aruncarea discului, cu o performanţă de 63,05 metri. Proba a fost câştigată de rusoaica Natalia Sadova (65,91 metri). În proba feminină de triplu salt, atleta română Cristina Nicolau s-a clasat pe locul 5, cu o săritură de 14,33 metri.

Sportiva Felicia Ţilea-Moldovan a ocupat poziţia a doua în proba de aruncarea suliţei, cu o performanţă de 61,59 metri, proba fiind câştigată de rusoiaca Tatiana Şikolenko, cu 64,61 metri.

Echipa României s-a clasat pe locul 7 în proba de ştafetă 4x100 metri, fiind cronometrată cu timpul de 45 de secunde şi 22 de sutimi.

După desfăşurarea primelor zece probe din cadrul Cupei Europei la atletism, România ocupă poziţia a 6-a în cadrul competiţiei feminine, cu 39 de puncte. Pe primele trei locuri în clasamentul competiţiei feminine se află echipele Rusiei (69 de puncte), Franţei (49 de puncte) şi Germaniei (48 de puncte).

Pagină realizată de Ovidiu BOICA

Volei (f)/Campionatul European

Victorie cu Ungaria

Reprezentativa feminină de volei a României a învins, sâmbătă, în deplasare, cu scorul de 3-0 (25-23, 29-27, 25-23), selecţionata Ungariei, într-un meci din preliminariile Campionatului European din 2003.

Selecţionata României se află pe primul loc în Grupa A, cu 7 puncte, fiind urmată de reprezentativele Ucrainei (6 puncte) şi Cehiei (4 puncte), care au însă un meci mai puţin disputat. Formaţia României a înregistrat, până în prezent, trei victorii şi o înfrângere.

România face parte din aceeaşi grupă de calificare cu Ucraina, Ungaria şi Cehia, echipele clasate pe primele două locuri urmând să participe la Campionatul European.

Selecţionata României va disputa următoarele meciuri din preliminariile Campionatului European în luna iunie 2003.

Joseph Blatter a recunoscut că sistemul de desemnare a arbitrilor trebuie revizuit

Preşedintele FIFA, elveţianul Joseph Blatter, a recunoscut, sâmbătă, după meciul Coreea de Sud-Spania, din sferturile de finală ale Cupei Mondiale, în care brigada de arbitri a anulat două goluri marcate de iberici, că se impune revizuirea întregului sistem de desemnare a arbitrilor, informează AFP.

"Din păcate, s-a confirmat şi astăzi faptul că la această ediţie a Cupei Mondiale au existat probleme de arbitraj. Cred că trebuie să se revină la sistemul cu brigăzi formate din arbitrii de aceeaşi naţionalitate, pentru că dificultăţile de comunicare dintre central şi asistenţi au stat la baza multor erori", a declarat preşedintele FIFA. Blatter a adăugat că se va apela, în continuare, la cei mai buni arbitri, indiferent de naţionalitatea lor.

Problema arbitrajului va fi discutată în şedinţa Comitetului Executiv al FIFA, care va avea loc pe data de 28 iunie, chiar dacă acest aspect nu figurează pe ordinea de zi a reuniunii.

Polemica privind arbitrajul a izbucnit după eliminarea reprezentativei Italiei de la Cupa Mondială. Oficialii italieni au acuzat faptul că le-au fost anulate cinci goluri în partidele disputate la CM-2002. De asemenea, eliminarea de la Cupa Mondială a echipei Spaniei, căreia i-au fost anulate două goluri în meciul cu selecţionata sud-coreeană, a provocat indignarea presei şi opiniei publice din Spania.

BIBLIOTECA „A...
SIBIU

BIBLIOTECA „ASTRA"
SIBIU

Tribuna sporturilor

Anul XII, nr. 623, 1 iulie - 7 iulie 2002

8 pagini 1500 lei

BRAZILIA! RONALDO!

Prin cele două goluri marcate ieri, în finala mare a "Mondialului" asiatic, Ronaldo a adus Braziliei cel de-al cincilea titlu mondial din istoria de 72 de ani a competiţiei. Starul "cariocas" şi-a mai trecut în cont şi titlul de golgeter al întrecerii, cu 8 reuşite. Dacă Ronaldo a fost MVP-ul meciului cu Germania, nu acelaşi lucru se poate spune despre portarul Oliver Kahn (foto medalion), cel care s-a făcut vinovat de înscrierea primului gol. Una peste alta, putem spune că Ronaldo a ajutat Brazilia să ia titlul iar Brazilia l-a ajutat pe Ronaldo să devină golgeterul ediţiei.

Campionatul Mondial în PAGINILE 3-5 şi 8.

Campionatul Judeţean de fotbal

Ultima etapă va decide campioana zonei medieşene

● **May R. Buzd - Voinţa Hoghilag 1-3 (0-0).** După o primă repriză albă şi sensibil echilibrată, oaspeţii, atacând dezinvolt şi hotărât, au modificat cei dintâi tabela de scor, graţie golului înscris în min.62 de Cr. Bălan şi, deşi egalaţi după opt minute, datorită acţiunii de atac finalizate de I. Lenghel, domină autoritar în continuare, punctând dezinvolt încă de două ori prin I. Toduţ (min.78) şi M. Costea, cu două minute înaintea fluierului final ● **Tractorul Ighiş - Viitorul Târnava 3-0.** Deşi lidera clasamentului n-a putut, în propriul fief, să depăşească tenacea sa parteneră de întrecere, încheind confruntarea cu un echitabil rezultat de egalitate 3-3 (1-2) în urma golurilor reuşite de C. Haşegan (min.39), V. Todireanu (min.47) şi I. Biro (min.53) în contul gazdelor, I. Erban (min.14, 35) şi A. Grant (min.63) - a cucerit cele 3 puncte atribuite învingătoarei, deoarece adversara ei a utilizat câţiva combatanţi fără drept de joc ● **Recolta Alma - Gloria Şmig 0-3**. Cu toate că amfitrionii s-au impus pe teren cu 3-1 (2-1), datorită golurilor marcate de R. Stan (min.16), V. Lepădat (min.34) şi A. Pal (min.72), respectiv I. Puşcă (min.12), comisia medieşeană de competiţii, constatând că formaţia din Alma a utilizat titulari fără drept de joc, a omologat partida cu 3-0 în favoarea echipei vizitatoare ● **Recolta Moşna - FC Valchid 2-4 (1-1).** Continuând seria bunelor prestaţii avute în returul campionatului, unsprezecele din Valchid s-a detaşat confortabil pe terenul din Moşna, după un mitan secund controlat cu autoritate, încheind actualul sezon competiţional în prima jumătate a clasamentului. Au punctat C. Laţcu (min.32) şi Fl. Banea (min.47) în contul învinşilor, D. Maia (min.2, 46), M. Aldea (min.53) şi N. Iordan (min.62) pentru oaspeţi ● **Stăruinţa Laslea - Speranţa Biertan 3-3 (2-1).** Confruntare de certă calitate, extrem de echilibrată şi foarte spectaculoasă la Laslea, încheiată cu un just rezultat de egalitate, consemnat în urma golurilor înscrise de D. Ştefan (min.3), Gh. Păcurar (min.30) şi V. Gabor (min.77) în contul localnicilor, respectiv L. Suportăcean (min.40, 60) şi A. Moldovan (min.65) ● **Avântul Mălâncrav - Flapo Păucea 2-3 (1-2).** Nici în această penultimă rundă, purtătoarea lanternei clasamentului nu şi-a putut valorifica presupusul avantaj al propriului teren, cedând în faţa unei adversare mult mai bine pregătită fizic, tehnic şi tactic, aceasta având în Lucian Cobzaru un excelent realizator, el fiind autorul celor 3 goluri reuşite în minutele 8, 17 şi 86. Golurile învinşilor au fost marcate de Ş. Rus (min.36) şi A. Ioniţă (min.88) ● **Dacia Aţel - AS Valea Viilor 0-3.** Formaţia din Aţel s-a retras din competiţie. **(N.M.B.)**

Clasamentul

1. Tractorul Ighişul Nou	27	21	1	5	109-36	64
2. Gloria Şmig	27	21	1	5	96-40	64
3. Flapo Păucea	27	19	2	6	87-42	59
4. Metalul Copşa Mică	27	17	3	7	81-54	54
5. Viitorul Târnava	25	15	0	10	67-45	45
6. FC Valchid	27	14	3	10	55-50	45
7. AS Valea Viilor	26	12	2	12	71-64	38
8. Voinţa Hoghilag	26	11	1	14	76-65	34
9. Recolta Alma	27	11	1	15	51-55	34
10. Stăruinţa Laslea	28	11	1	16	50-76	34
11. Speranţa Biertan	27	9	4	14	67-76	31
12. Recolta Moşna	26	8	1	17	44-94	25
13. May R. Buzd	26	6	2	18	28-94	20
14. Dacia Aţel*	27	7	1	19	48-80	16
15. Avântul Mălâncrav	27	5	1	21	30-89	16

* Echipă penalizată cu 6 puncte

Călărie/ Cupa Federaţiei Române

"Şi-n călărie este ca în fotbal"

Weekend-ul trecut a avut loc la Piatra Neamţ Cupa Federaţiei la Călărie, competiţie care a adunat la startul său "crema" echitaţiei române.

Conform tradiţiei, CSM Sibiu a participat cu o delegaţie de sportivi de valoare, care s-a impus în final prin câştigarea cupei la toate categoriile din concurs.

Un transfer perfect legal

La proba pe echipe CSM Sibiu a fost nevoită să recurgă la un artificiu tehnic pentru a suplini lipsa unui component de bază sibian. Este vorba despre Ioan Ţincu care, la momentul concursului, se afla la Tg. Mureş alături de lotul olimpic român al cărui component este. În lipsa acestuia conducerea sibiană a "transferat" pe loc un călăreţ din Timişoara, Laurenţiu Covacs. Timişoreanul a fost inclus în lotul sibian datorită faptului că el nu era legitimat la nici un club. Acest fapt a făcut ca oficialii federaţiei să perfecteze acest acord între clubul sibian şi Laurenţiu Covacs.

Cazul nu a fost singular, acest tip de "transfer" mai fiind efectuat şi de un alt club participant.

La juniori Sibiul a fost cel mai tare

Cel mai titrat călăreţ la juniori de la noi din ţară, sibianul Ionuţ Tămâian, a reuşit să-şi adjudece cele două cupe ale probelor de juniori obstacole şi juniori dresaj. El a surclasat mai mulţi sportivi valoroşi. Sibianul a participat în concurs pe calul Condor.

Furt pe faţă

Şi în proba pe echipe Cupa Federaţiei a revenit clubului sibian, acesta devansând cu mult eterna rivală, Steaua. Din formaţia sibiană au făcut parte: Ionel Bucur pe caii Dirigent şi Agripie, Ionuţ Tămâian pe Condor, Aridras Vera pe Tribut şi proapătul inclus în lot, Laurenţiu Covacs pe calul Harman.

Din păcate, la festivitatea de premiere, după două ore de aşteptare, sibienii au rămas stupefiaţi datorită faptului că oficialii federaţiei au conferit cupa echipei Steaua.

Ulterior aceştia au aflat că bucureştenii au contestat "transferul" pe care CSM-ul l-a făcut înaintea concursului.

"A fost o hoţie pe faţă. După ce federaţia ne-a dat voie iniţial să-l aducem în lot pe Covacs, tot ea a înclinat balanţa spre Steaua.

Acest lucru dovedeşte, încă o dată în plus, că sportul românesc este <<bolnav>>. Trebuie să mai spunem că, dacă FR de Călărie nu-şi dădea acceptul pentru aducerea în lot a timişoreanului, eu personal aş fi concurat de două ori şi cu siguranţă că tot am fi câştigat", ne-a declarat conducătorul delegaţiei sibiene, Ionel Bucur.

Speranţe...

În urma acestui fapt oficialii sibieni au depus la Comisia de Apel de pe lângă FRC un memoriu menit să conteste ultima decizie a oficialilor prezenţi la concurs.

Şansele ca CSM-ul să primească ceea ce îi aparţine sunt de 50%.

Răspunsul va fi dat în termen de 10 zile de la depunerea memoriului.

Grupaj realizat de Marius IONESCU

Baschet/ "Cupa Streetball"

Invitaţie la sport

Şi în acest an municipalitatea s-a gândit să invite pe sibieni cu mic şi mare să participe la o nouă ediţie a "Cupei Streetball".

Competiţia, care va fi deschisă oricărui participant indiferent de vârstă, se va desfăşura în perioada 10-12 iulie sub deviza "Sport, nu droguri".

Locul de desfăşurare va fi Piaţa Mare, unde vor fi amplasate panouri de baschet.

Sub coş se vor lupta câte două echipe formate din câte trei jucători.

La această competiţie participă şi componenţi ai divizionarei A, CSU Sibiu. Înscrierile se pot face la Centrul de informare pentru turişti din Piaţa Mare, până în 9 iulie.

Principalii organizatori ai acestei competiţii sunt CSU Sibiu şi Inspectoratul Şcolar al judeţului Sibiu. **M. IONESCU**

Fotbal/Clasamentul Diviziei D

Ediţia 2001-2002

1. Textila Cisnădie	32	27	1	4	105-33	82
2. CS "U" SOPO Sibiu	32	24	4	4	103-33	76
3. Sparta Mediaş	32	23	4	5	107-23	73
4. Gaz metan II Mediaş	32	20	4	8	96-30	64
5. Carpaţi Mecanica M.	32	20	1	11	117-42	61
6. Romipel Cordia S.	32	18	4	10	80-77	58
7. Romanofir Tălmaciu	32	18	4	10	94-55	58
8. SC Agnitex Agnita	32	17	5	10	77-41	56
9. Avântul Dârlos	32	14	2	16	48-62	44
10. Sevişul Şelimbăr	32	12	3	17	90-92	39
11. ASA Sibiu	32	10	4	18	57-66	34
12. Progresul Terezian	32	9	5	18	48-85	32
13. Fl. Roşie Cârţa	32	9	4	19	60-143	31
14. Sticla Avrig	32	8	4	20	52-98	28
15. Progresul D-veni	32	8	3	21	59-120	27
16. Romdor Sibiu	32	7	2	23	44-116	23
17. Unirea Ocna Sib.	32	0	2	30	21-142	2

Partida Progresul Dumbrăveni-Textila Cisnădie (pe teren 0-14) a fost omologată cu 3-0 în favoarea echipei gazdă, cisnădienii utilizând un jucător netrecut în raportul de arbitraj.

Fotbal/Clasamentul juniorilor din

Campionatul Diviziei D

1. Avântul Dârlos	32	29	2	1	171-14	118
2. Sparta Mediaş	32	27	1	4	208-19	109
3. Textila Cisnădie	32	25	4	3	171-36	104
4. Romipel Cordia	32	25	1	6	148-33	101
5. Carpaţi Mecanica M	32	23	2	7	128-37	94
6. Sevişul Şelimbăr	32	18	3	11	149-88	75
7. CS "U" SOPO Sibiu	32	17	3	12	73-70	71
8. Romanofir Tălmaciu	32	17	2	13	79-91	70
9. Sticla Avrig	32	15	0	17	98-87	60
10. Progresul Terezian S.	32	12	4	16	85-94	52
11. CS Agnitex Agnita	32	8	1	23	45-133	33
12. Romdor Sibiu	32	8	1	23	60-181	33
13. Unirea Ocna Sib.	32	7	3	22	43-119	31
14. Gaz metan II Med.	32	7	1	24	41-121	29
15. ASA Sibiu	32	6	1	25	52-187	25
16. Progresul D-veni	32	6	1	25	35-188	25
17. Fl. Roşie Cârţa	32	5	4	23	46-134	24

* La victorie se acordă 4 puncte

Fotbal/ Campionatul Judeţean

Debut de sezon în 15 august

Asociaţia Judeţeană de Fotbal Sibiu a anunţat că reluarea Campionatului Judeţean de fotbal se va face cel mai probabil pe data de 15 august. Primele care vor începe vor fi echipele din Divizia D, urmând ca după două săptămâni să se dea startul şi-n Judeţ I. **(M.I.)**

Peluza a III-a GATA!

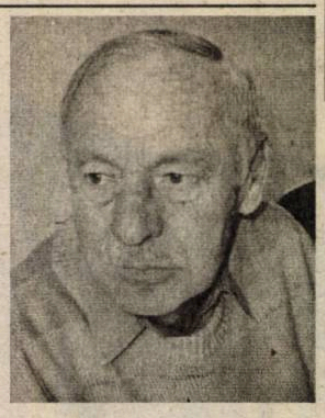

De o lună de zile stăm cu capul în Cupa Mondială de ni s-au oblicit ochii. N-am mai văzut altceva decât fotbal şi n-am mai avut altă distracţie decât comentariile trimişilor noştri supranaturali. Dacă dădea Dumnezeu sau Budha să se întâlnească Coreea cu Japonia, cred că nici Ilie Dobre n-ar fi reuşit transmisia. Dar tot am aflat de la Grădinescu şi ai lui, câte ceva: că un singur gol e destul ca să obţii 3 puncte, că 2-0 e un rezultat mai mulţumitor decât 1-0, că cea mai bună apărare e atacul şi alte subtilităţi ale fotbalului. Am mai aflat că africanii şi asiaticii au o educaţie fotbalistică recentă, dar le lipseşte ceea ce se cheamă "cultură fotbalistică". Nici nu-i trecea prin cap bietului peluzist, cu toate că ultimul simpozion de la Bufetul Răşinari a avut ca temă tocmai "Cultura fotbalistică română, înainte şi după naşterea lui Mitică Dragomir".

Eu, mărturisesc, am ţinut cu coreenii până la meciul cu Germania, când deputatul Sasu ne-a spus la televizor că e ruşine să ţii cu Coreea. Cum încrederea mea în tot ce ne spun parlamentarii este totală, m-am dat imediat cu turcii. Cel mai câştigat a fost deputatul Păcuraru, care s-a ales cu două sticle de whisky dintr-un pariu fericit.

La bursa pariurilor de la Bufet am ghicit în ce tur va fi eliminat Andrei Pavel, dar am pierdut pe nota de la Bac a lui Piţurcă junior, aşa că pe finala Germania-Brazilia n-am mai jucat. Felicitări câştigătorilor. Mircea Sandu vine mâine cu autocarul de Tokio şi este aşteptat, pe la miezul nopţii, la Bucureşti, în faţa FRF. Pentru cei care vor să-l întâmpine, s-au pus la dispoziţie microbuze. Plecarea va fi astăzi, la 13.35 din parcarea Bufetului Răşinari. Se va vizita şi staţiunea Săftica, locul unde se antrenează lotul naţional de fotbal masculin.

Mihai BRATU

Tribuna sporturilor

Fondat în 1990
Str. G. Coşbuc, nr. 38, 2400
Tel. 21.12.81; 43.31.93
Tel./Fax. 21.41.41
Editat de Casa de Presă şi Editură Tribuna
ISSN 1220-3467
Tiparul executat la SC Tipotrib SRL

Consiliul de Administraţie
Emil David - director general
Mircea Biţu - director editorial
Colectivul redacţional
Ovidiu Boica - şef departament
N.I. Dobra, Mihai Bratu - seniori editori
Marius Ionescu, Dragoş Bako - reporteri
Ramona Popa, Victor Cociu, Gheorghe Răşinaru, Avram Besoiu - colaboratori
Fred Nuss, Daniel Bălţat - foto

BRAZILIA CAMPIOANĂ

Ronaldo - titlu pentru Brazilia

Prin cele două goluri marcate în poarta lui Oliver Kahn, Ronaldo a adus un nou titlu mondial, al cincilea, reprezentativei sud-americane; acelaşi star brazilian este şi golgeterul "Mondialului" asiatic, trecându-şi în cont 8 reuşite; asta după ce, în urmă cu 25 de luni, cariera atacantului era pusă sub semnul incertitudinii în urma unei accidentări la genunchiul drept. Nemţii sunt nevoiţi să se mulţumească doar cu locul secund, însă trag mari speranţe că, peste 4 ani, când vor organiza a XVIII-a ediţie a Campionatului Mondial, să-şi ia revanşa; încă de pe acum "teutonii" speră la o nouă finală Germania - Brazilia

Titlu dedicat fizioterapeutului

Atacantul Ronaldo a dedicat titlul mondial la fotbal cucerit, ieri, la Yokohamma, cu reprezentativa Braziliei, fizioterapeutului său, Nilton Petroni, care l-a ajutat să se refacă după accidentarea suferită la genunchiul drept, a anunţat cotidianul Jornal do Brasil.

"Dedic această victorie familiei mele şi fizioterapeutului meu, care a muncit enorm alături de mine şi m-a ajutat să-mi revin după acea accidentare. Acest titlu este încununarea muncii mele de doi ani. Este meritul întregii echipe şi a unităţii grupului", a spus Ronaldo.

Brazilia a cucerit cel de-a cincilea titlu de campioană mondială, după ce a învins, ieri, la Yokohama, cu scorul de 2-0 (0-0), formaţia Germaniei, în finala competiţiei din Coreea de Sud şi Japonia. Ronaldo a marcat ambele goluri în această partidă.

Clasamentul final al golgeterilor

8 goluri: Ronaldo (Brazilia)
5 goluri: Klose (Germania), Rivaldo (Brazilia)
4 goluri: Tomasson (Danemarca), Vieri (Italia)
3 goluri: Ballack (Germania), Bouba Diop (Senegal), Ilhan (Turcia), Robbie Keane (Irlanda), Larsson (Suedia), Morientes (Spania), Pauleta (Portugalia), Raul (Spania), Wilmots (Belgia)
2 goluri: Ahn Jung-hwan (Coreea De Sud), Borgetti (Mexic), H. Camara (Senegal), Cuevas (Paraguay), Donovan (SUA), Fernando Hierro (Spania), R. Gomez (Costa Rica), Hasan Şaş (Turcia), Inamoto (Japonia), McBride (SUA), Owen (Anglia), Ronaldinho (Brazilia), Umit Davala (Turcia)

Ronaldo-Germania 2-0

Libero

Câştigând mai uşor decât o arată scorul, turcii s-au cocoţat pe treapta a treia a podiumului, în imediata vecinătate a reprezentantelor tradiţionale ale fotbalului de nivel înalt. Întâlnirea a fost un adevărat spectacol şi-o excelentă propagandă făcută acestui sport relativ nou în Extremul Orient. Deşi s-a jucat în draci, meciul a avut cursivitate şi-au fost puţine iregularităţi, fapt atestat de numărul redus de avertismente (vreo trei, dacă nu mă-nşel). Supuşii lui Allah s-au arătat mai decişi, au avut un portar în zi fastă şi doi atacanţi inspiraţi, în vreme ce copiii lui Budha păreau sub hipnoză, alergând uneori mai repede decât mingea şi, socotindu-l pe Rüstü inamicul nr. 1, au încercat să-i spargă pieptul cu balonul. (Nu-i vorbă că două dintre golurile învingătorilor le are pe conştiinţă căpitanul coreenilor, Hong Myung-bo. Dacă, la un meci din campionatul nostru s-ar fi întâmplat aşa ceva, respectivul fundaş ar fi fost acuzat de vânzare pe faţă şi ţintuit la stâlpul infamiei).

Recunosc că aş fi fost mai vesel şi aş fi dormit mai liniştit dacă ar fi câştigat coreenii - cu care, de-a lungul istoriei, n-a trebuit să împărţim lemnul, aurul, copiii şi femeile - dar nici n-o să-mi smulg părul de pe cap de supărare, ca să arăt ca Hasan Şaş. Iar suporterii otomani din lume n-au decât să spargă şi să dea foc de bucurie, precum făceau străbunicii lor la supărare.

Nu pot încheia acest subcapitol fără să vă prezint câteva date statistice, lăsându-vă să decideţi singuri cine ar fi trebuit să învingă: raportul şuturilor spre poartă 20-9 pentru coreeni, şuturi pe spaţiul porţii 10-6, cornere 10-4, posesia balonului 54% faţă de 46%, timp real de joc 32 minute coreenii, 27 minute turcii...

În ceea ce priveşte meciul vedetă al turneului, acesta nu se putea încheia decât cu încununarea Braziliei şi a liderului ei incontestabil, Ronaldo Luiz Nazario de Lima. Sud-americanii au învins lăsând impresia că se joacă de-a şoarecele şi pisica, ridiculizându-i adesea pe masivii fotbalişti nemţi, croiţi parcă mai degrabă să sape şanţuri decât să ude flori. Iar dacă la pauză ar fi condus cu 2-0 nu s-ar fi mirat nimeni, o dată germanii fiind salvaţi de bară, la şutul plasat al lui Kleberson, a doua oară Kahn intervenind instinctiv la mingea trimisă puternic de Ronaldo.

Numai că îngerul păzitor al porţii berarilor - cel căruia i se datorează în mare măsură parcursul spre finală al Germaniei - a fost de ajuns să gafeze o dată, pentru ca tot eşafodajul lui Rudi Völler să se năruie de parcă nici n-ar fi existat. Marcând cele două goluri ale victoriei reprezentativei sale, Ronaldo devine luceafărul generaţiei actuale de fotbalişti. Concurând la titlul de cel mai bun jucător al lumii, într-un clasament al tuturor timpurilor, alături de Pele şi Maradona.

În vreme ce nemţii şi-au făcut jocul lor stereotip, lipsit de imaginaţie, bazat doar pe forţă şi organizare, brazilienii au zburdat, au dansat, au improvizat cu uşurinţa cu care păsările se avântă spre înaltul cerului şi peştii se hârjonesc în adâncurile apelor. Cei pe care mulţi îi căinau că abia s-au calificat la turneul final şi-i situau abia pe locul al cincilea în ierarhia pretendenţilor la trofeu - după mult lăudatele Franţa, Argentina, Italia şi Spania - au demonstrat că fotbalul artistic n-a murit, în pofida celor care vor să-l "globalizeze", transformându-l într-un fel de "pat al lui Procust", confecţionat după tipare fixe, în care trebuie să se încadreze toţi.

Acest turneu final, contestat de mulţi şi criticabil din destule puncte de vedere, ne lasă, totuşi, o amintire plăcută datorită ultimelor două partide cu adevărat frumoase. **(n.i.d.)**

P.S. Cu aproximativ o oră înainte de finală, un amic din Köln m-a sunat la telefon, spunându-mi, între altele, că s-ar fi îmbogăţit dacă ar fi avut ideea să confecţioneze steguleţe cu tricolorul german, fiindcă s-au vândut într-o nebunie toate cele existente, cu gândul la "Esst-ul" care urma să aibă loc, iar patronii de berării au anunţat că, în cazul victoriei, vor da de băut gratis la toată lumea. N-a fost să fie. Poate... peste patru ani!

Pagină realizată de Ovidiu BOICA

BRAZILIA CAMPIOANĂ

Lumea la picioarele lor

Presa germană îi felicită pe jucătorii lui Rudi Voller pentru parcursul foarte bun de la Cupa Mondială, în ciuda înfrângerii suferite în finală, în fața reprezentativei Braziliei, cu scorul de 0-2.

"Capul sus, băieți! Suntem mândri de voi!" a titrat cotidianul german "Bild", care a adăugat: "Mulțumim, băieți, pentru acest Campionat Mondial și pentru jocul excelent din finală. După încheierea partidei, brazilienii au declanșat fiesta, în timp ce jucătorii noștri l-au consolat pe Kahn. Până și arbitrul Collina i-a strâns mâna, dar cel mai bun portar al Cupei Mondiale a rămas, în genunchi, pe gazon".

"Ronaldo a pus capăt visului Germaniei"

a fost titlul sub care cotidianul "Frankfurter Allgemeine Zeitung" a scris cronica finalei CM-2002. "Portarul Kahn a greșit fatal la primul gol, iar Ronaldo a profitat, devenind golgeterul competiției și aducând Braziliei al cincilea titlu mondial", a adăugat publicația germană.

Cotidianul "Die Welt" consideră că Ronaldo a fost eroul finalei Cupei Mondiale. "Ronaldo a învins Germania" a titrat publicația berlineză care a adăugat că, "în ciuda unui joc foarte bun al elevilor lui Rudi Voller, Brazilia este cea care își trece în palmares al cincilea trofeu mondial".

Publicația regională "Kölner Stadt Anzeiger" a titrat "Kahn-greșeală în finală", considerând că eroarea portarului german de la primul gol al brazilienilor a fost hotărâtoare în desfășurarea partidei. Cotidianul din Köln a subliniat, totuși, că Germania a ajuns în finală grație evoluțiilor senzaționale ale căpitanului său, Oliver Kahn.

"Ronaldo și o greșeală a lui Kahn au făcut Brazilia campioană mondială", a scris publicația "Der Spiegel", care a adăugat că "băieții lui Rudi Voller nu au putut produce «minunea de la Yokohama», câștigând finala, iar Brazilia și-a trecut în palmares a cincea Cupă Mondială, după o victorie meritată în fața Germaniei".

Cotidianul "Kicker" a scris cronica meciului sub titlul "Il Fenomeno a adus Braziliei al cincilea titlu mondial" și a continuat "Germania a avut un turneu final foarte bun și a evoluat excelent în finală, dar greșeala fatală a lui Kahn a trimis Cupa în Brazilia".

Cotidianul "Bild" a publicat o fotografie a lui Oliver Kahn, în care portarul german își acoperă fața cu mâinile, alături de titlul "Nu se poate să învingi mereu". Un alt articol poartă titlul "Acum trebuie să ne sărbătorim eroii", îndemnându-i pe suporterii germani să-i primească așa cum se cuvine pe fotbaliștii antrenați de Rudi Völler.

"A cincea" (Penta) titrează pe prima pagină ediția on-line a cotidianului spaniol "Marca", după victoria națională Braziliei în finala CM. "Regele regilor fotbalului. Brazilia a obținut al cincilea titlu mondial. A fost meciul lui Ronaldo. Germania a pierdut a patra finală de Cupă Mondială", scrie "Marca".

"0-2: Brazilia, pentru a cincea oară campioană mondială" este titlul unui material publicat de "Mundo Deportivo". "Ronaldo, golgeterul Cupei Mondiale, a fost steaua selecționatei <cariocas>", notează publicația citată, care adaugă că o gravă greșeală a portarului german Oliver Kahn a deschis Braziliei drumul spre victorie". "Mundo Deportivo" scrie că Germania, deși a controlat meciul, nu a putut face față individualităților din selecționata braziliană.

gazzetta

"Dublă a lui Ronaldo, Brazilia campioană" titrează ediția on-line a cotidianului "Gazzetta dello Sport". "Fenomenul deblochează finala în minutul 67 și reușește dubla în minutul 79. Germanii au jucat mai bine în prima repriză, dar reușita golgeterului îi face KO. Brazilia campioană mondială pentru a cincea oară, este Brazilia unui Ronaldo sublim, autor al celor două goluri care au decis finala și protagonistul anilor '90. Un Ronaldo ce compensează lipsurile fizice cu o inteligență tactică deosebită", scrie cotidianul italian.

"Brazilia lui Ronaldo este campioană pentru a cincea oară" titrează site-ul datasport.it. Subtitlul materialului publicat de sursa citată este "Dublă a <Fenomenului> și eroare a lui Kahn: Germania KO". Datasport.it consideră că brazilienii au meritat victoria, ținând cont că au avut mai multe ocazii de a marca. "La o Cupă Mondială unde toate favoritele au fost eliminate, iar arbitrajul a fost pus la grea încercare, o finală Brazilia-Germania, condusă de cel mai bun <fluieraș> din lume - cum este numit arbitrul Pierluigi Collina - pare să readucă totul la normal", scrie datasport.it, care consideră că Germania s-a dovedit de multe ori periculoasă, dar în minutul 67 a venit "dușul rece".

"Campioană a cincea oară" titrează ediția on-line a cotidianul "L'Equipe", adăugând că Ronaldo a consacrat Brazilia. "Este o poveste care îi face pe copii să viseze și pe mame să plângă. O poveste pe care un scenarist de la Hollywood nu ar îndrăzni să o propună nimănui. Pe 12 iulie 1998, superstarul mondial Ronaldo își pierde cunoștința și, câteva ore mai târziu, în finala Cupei Mondiale, abia își trage sufletul în fața camerelor de filmat din întreaga lume. Brazilia este umilită de Franța, scor 0-3. Patru ani mai târziu, dintre care trei i-a petrecut prin spitale și clinici pentru recuperare, Ronaldo oferă Braziliei al cincilea titlu mondial. Mai întâi oportunist, apoi precis precum chirurgii care i-au tratat genunchiul accidentat, atacantul brazilian a marcat cele două goluri ale finalei, a devenit golgeterul Cupei Mondiale și a egalat recordul deținut de Pele în ceea ce privește golurile marcate pentru echipa națională (12)", scrie "L'Equipe". Cotidianul francez menționează că germanii nu au profitat de superioritatea pe care le-o dă jocul de echipă pentru a pune în pericol poarta Braziliei. "Ronaldo a ieșit de pe teren cu un minut înainte de sfârșitul meciului și a izbucnit în plâns, conștient de realizarea sa, de amprenta pe care o va lăsa în istoria fotbalului brazilian, fiind aproape de Pele și în fața lui Zico", scrie cotidianul francez.

Pagină realizată de Ovidiu BOICA

BRAZILIA CAMPIOANĂ

Rudi Völler: "Brazilia este o campioană mondială demnă

Selecţionerul reprezentativei Germaniei, Rudi Völler, a declarat că Brazilia este demnă de titlul mondial obţinut, ieri, la Yokohama.

"Cînd pierzi o finală, decepţia este mare. Pentru noi această calificare în finală a fost un adevărat succes. Trebuie să vedem partea pozitivă a lucrurilor. Am început foarte bine cele două reprize, dar nu am reuşit să ne creăm mari ocazii. Clasa individuală a brazilienilor ne-a pus în dificultate. Oliver Kahn a făcut un Mondial de vis şi nu l-a criticat nimeni pentru greşeala de la primul gol. Brazilia a fost cea mai bună echipă şi victoria obţinută în finală a fost meritată. Brazilia este o campioană mondială demnă", a afirmat Völler.

Selecţionerul Braziliei, Luiz Felipe Scolari, s-a declarat fericit pentru faptul că echipa sa a câştigat Cupa Mondială. "Sunt bucuros, şi probabil că la fel se simte acum şi poporul brazilian. Aceasta este bucuria datoriei împlinite, o datorie care a necesitat multă muncă şi simţim meritul de a fi câştigat toate cele şapte meciuri ale noastre la Cupa Mondială. Faptul că Brazilia a redevenit campioană mondială reprezintă un moment istoric şi acesta este rezultatul unei munci asidue. Esenţial pentru noi a fost modul în care jucătorii s-au concentrat pentru câştigarea Cupei Mondiale. Echipa mea a simţit tot timpul sprijinul poporului brazilan", a spus Scolari.

Tehnicianul brazilian a precizat că este extraordinar că a terminat competiţia pe primul loc. "În Brazilia, atunci când termini pe locul doi, este ca şi cum ai fi ultimul, şi eu am încercat să le impregnez această mentalitate jucătorilor mei. Le-am spus fotbaliştilor că trebuie să joace bine, să se distreze şi să câştige. Pentru a face aceasta, ştiam întotdeauna că a termina pe locul doi ar fi echivalent cu a termina pe ultima poziţie. Să câştigi este minunat şi vreau să mulţumesc poporului brazilian şi să-i spun să nu uite imaginile echipei jucând un fotbal frumos, câştigând şi aducând cupa acasă", a menţionat Scolari.

Kahn - cel mai bun portar (!?)

Portarul titular al selecţionatei Germaniei, Oliver Kahn, va primi premiul "Lev Iaşin" fiind desemnat, înainte de începerea finalei Cupei Mondiale, cel mai bun goal-keeper al competiţiei fotbalistice din Coreea de Sud şi Japonia, a anunţat, ieri, Federaţia Internaţională de Fotbal.

Oliver Kahn, în vârstă de 33 de ani, a primit pe durata Cupei Mondiale numai trei goluri, primul în meciul cu Irlanda, în faza grupelor, celelalte două în finală, cu Brazilia. Germania a primit primul gol în finală în urma unei greşeli comise de Oliver Khan. Ambele goluri ale brazilienilor au fost marcate de Ronaldo, în minutele 67 şi 79.

Trofeul acordat celui mai bun portar al Cupei Mondiale poartă numele fostului jucător sovietic Lev Iaşin, considerat cel mai bun goal-keeper al tuturor timpurilor. Trofeul este decernat pe baza unui vot la care participă foşti fotbalişti şi tehnicieni membri ai Comisiei Tehnice a FIFA.

La Cupa Mondială din 1998, cel mai bun portar a fost desemnat francezul Fabien Barthez.

Oliver Kahn, component al echipei Bayern München, deţine recordul de invincibilitate în campionatul Germaniei, el neprimind gol timp de 12 ore şi 14 minute. A debutat la vârsta de 18 ani, în cadrul formaţiei Karlsruhe. După şapte ani, în 1994, a fost achiziţionat de gruparea Bayern München, alături de care Oliver Kahn a câştigat Cupa UEFA în 1996, campionatul Germaniei de patru ori şi Liga Campionilor.

Zeci de suporteri ai selecţionatei germane au urmărit finala CM la Consulatul Germaniei de la Sibiu

Zeci de suporteri ai echipei antrenate de Rudi Völler au urmărit finala Cupei Mondiale la Consulatul Germaniei de la Sibiu.

Consulul general, Peter Adamek, a declarat că a suferit pentru înfrângerea echipei ţării sale, dar a apreciat că şi poziţia secundă obţinută de Germania este o realizare.

Înainte de începerea partidei, suporterii prezenţi la Consulat au organizat o bursă de pariuri, toţi participanţii mizând însă pe victoria Germaniei, motiv pentru care, după încheierea meciului, şi-au primit banii înapoi.

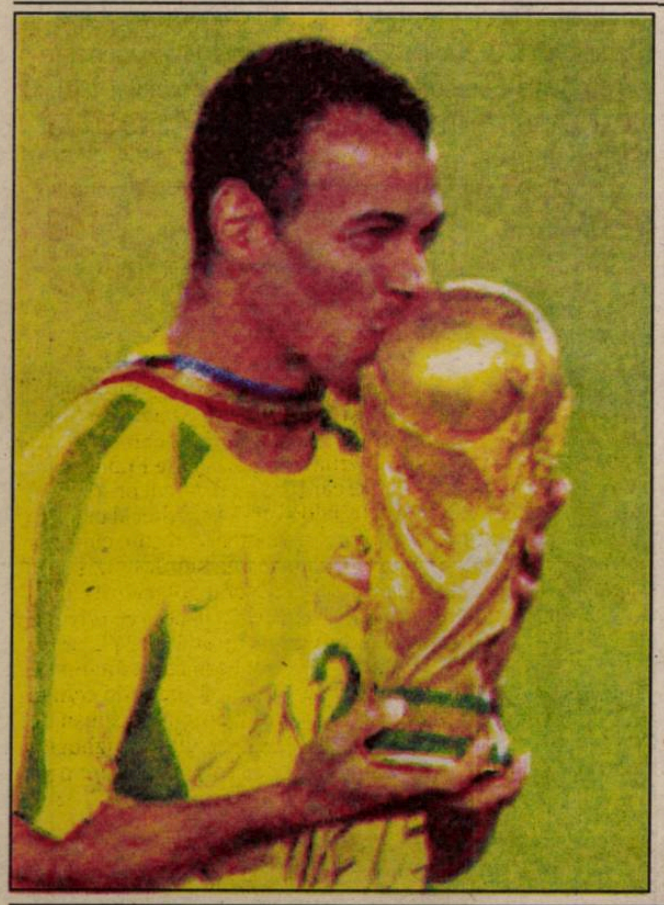

Cafu se retrage

Căpitanul selecţionatei Braziliei, fundaşul Cafu, singurul fotbalist ce va avea în palmares trei finale disputate la Cupa Mondială, se va retrage din activitatea internaţională după încheierea competiţiei din Coreea de Sud şi Japonia, informează agenţia de ştiri Onefootball.

"A fost foarte plăcut să joc această finală. Ştiu că până acum nici un jucător nu a ajuns la o astfel de performanţă şi a fost o onoare pentru mine", a spus Cafu.

Fundaşul brazilian, în vîrstă de 31 de ani, selecţionat de 115 ori în echipa naţională, a fost prezent pe teren la finala ediţiilor din 1994, 1998 şi 2002. Cafu a primit din partea FIFA, înaintea începerii finalei de ieri, de la Yokohama, un trofeu ca recompensă pentru performanţă realizată.

Selecţionerul reprezentativei Braziliei, Luiz Felipe Scolari, consideră că fundaşul brazilian este un jucător-cheie al echipei naţionale. "A făcut întotdeauna ceea ce i-am cerut şi a fost mâna mea dreaptă pe teren. Ceea ce a făcut pentru echipa naţională este extraordinar. S-a sacrificat pe teren pentru jucătorii mai tineri", a spus Scolari.

Cafu a debutat la echipa Sao Paulo, alături de care a câştigat de câte două ori Cupa Libertadores şi Cupa Intercontinentală. Fundaşul brazilian a mai evoluat la formaţiile Real Zaragoza şi Palmeiras. În 1997, a fost transferat la gruparea AS Roma, iar în 2001 şi-a prelungit pentru patru ani contractul cu gruparea italiană.

Pagină realizată de Ovidiu BOICA

Ceremonia de închidere - un omagiu adus celor 32 de echipe participante

Ceremonia de închidere a Cupei Mondiale din Coreea de Sud şi Japonia, care a avut loc pe stadionul din Yokohama înainte de disputarea finalei competiţiei, a constituit un omagiu adus celor 32 de ţări participante.

Înainte de imnul oficial al Cupei Mondiale intonat în versiune techno, spectatorii au aplaudat imnurile celor două ţări organizatoare, Japonia şi Coreea de Sud, şi steagurile acestora aflate la ieşirea vestiarelor. Steagurile ţărilor calificate la Cupa Mondială au fost desfăşurate în tribune, la al doilea nivel al stadionului. În ritmurile unei melodii interpretate la o tobă Odaiko au fost aduse pe teren două steaguri uriaşe ale Braziliei şi Germaniei, precedate de sute de tinere îmbrăcate în costume tradiţionale japoneze de culoare galbenă cu centuri verzi.

Punctul culminant al festivităţii l-a constituit sosirea a zeci de ninja îmbrăcaţi în negru, care au format un cerc enorm pe teren. Apoi solişti coreeni şi japonezi de muzică pop au cântat împreună în aplauzele întregului stadion. Suporterii l-au aplaudat pe premierul japonez, Junichiro Koizumi, care se afla în tribuna oficială alături de împăratul Akihito şi de preşedintele sud-coreean, Kim Dae-Jung.

La finalul festivităţii, steagurile ţărilor prezente la turneul final al Cupei Mondiale au fost strânse şi încredinţate unor tineri aflaţi în zona celor două porţi, unde au fost desfăşurate din nou, de data aceasta pentru camerele de televiziune, înainte de a fi scoase de pe teren.

PRO TV

Luni, 1 iulie

07.00 Teo (r) 08.00 Ştirile Pro TV 09.15 Tânăr şi neliniştit (r) 10.15 Lumi diferite (s) 11.15 Jesse (r) 12.00 Misterele planetei albastre (r) 12.55 Ştirile Pro TV 13.00 13-14 cu Andrei Gheorghe 14.00 Trenul cu bani (f/r) 16.00 Tânăr şi neliniştit (s) 17.00 Ştirile Pro TV 18.00 Tânăr şi neliniştit (s) 19.00 Ştirile Pro TV 19.40 Violenţă (thriller, SUA, 1996) 21.30 Râdeţi cu oameni ca noi (r) 22.00 Ştirile Pro TV 22.45 Familia Bundy (s) 23.15 Asasinarea primei Doamne (thriller, SUA, 1987) 01.15 Ştirile Pro TV 01.30 Secolul XX - în spatele istoriei (s) 02.30 Totul despre sex (s) 03.00 13-14 cu Andrei Gheorghe (r) 04.00 Fotbal din Divizia A (r) 05.30 Profeţii despre trecut (r)

Marţi, 2 iulie

07.00 Teo (r) 08.00 Ştirile Pro TV 09.15 Tânăr şi neliniştit (r) 10.15 Lumi diferite (s) 11.30 Familia Bundy (r) 12.00 Secolul XX - în spatele istoriei (r) 13.00 13-14 cu Andrei Gheorghe 14.00 Violenţă (f/r) 16.00 Tânăr şi neliniştit (s) 17.00 Ştirile Pro TV 18.00 Tânăr şi neliniştit (s) 19.00 Ştirile Pro TV 19.40 În spatele uşilor închise (thriller, SUA, 1994) 21.30 Râdeţi cu oameni ca noi 9r) 22.00 Ştirile Pro TV 22.45 Familia Bundy (s) 23.15 Între dragoste şi ură (comedie neagră, SUA, 1996) 01.15 Ştirile Pro TV 01.30 Secolul XX... (s) 02.30 Totul despre sex (s) 03.00 13-14 cu Andrei Gheorghe (r)

Miercuri, 3 iulie

07.00 Teo (r) 08.00 Ştirile Pro TV 09.15 Tânăr şi neliniştit (r)10.15 Lumi diferite (s) 11.30 Familia Bundy (r) 12.00 Secolul XX - în spatele istoriei (r) 13.00 13-14 cu Andrei Gheorghe 14.00 În spatele uşilor închise (f/r) 16.00 Tânăr şi neliniştit (s) 17.00 Ştirile Pro TV 18.00 Tânăr şi neliniştit (s) 19.00 Ştirile Pro TV 19.40 Lupta cu secundele (thriller, SUA, 2002) 21.30 Râdeţi cu oameni ca noi (r) 22.00 Ştirile Pro TV 22.45 Familia Bundy (s) 23.15 Furtuna (dramă, SUA, 1998) 01.15 Ştirile Pro TV 01.30 Secolul XX... (s) 02.30 Totul despre sex (s) 03.00 13-14 cu Andrei Gheorghe (r) 04.00 Fotbal din Divizia A (r)

Joi, 4 iulie

07.00 Teo (r) 08.00 Ştirile Pro TV 09.15 Tânăr şi neliniştit (r) 10.15 Lumi diferite (r) 11.30 Familia Bundy (r) 12.00 Secolul XX - în spatele istoriei (r) 13.00 13-14 cu Andrei Gheorghe 14.00 Lupta cu secundele (f/r) 16.00 Tânăr şi neliniştit (s) 17.00 Ştirile Pro TV 18.00 Tânăr şi neliniştit (s) 19.00 Ştirile Pro TV 19.40 Lava ucigaşă (acţiune, SUA, 1997) 21.30 Râdeţi cu oameni ca noi (r) 22.00 Ştirile Pro TV 22.45 Familia Bundy (s) 23.15 Poveste pentru prieteni (comedie, SUA, 1994) 01.30 Secolul XX...(s) 02.30 Totul despre sex (s) 03.00 13-14 cu Andrei Gheorghe (r) 04.00 Fotbal din Divizia A (r) 05.30 ProMotor (r)

TELEVIZIUNEA antena 1

Luni, 1 iulie

07.00 Observator. Sport 08.00 'Neaţa în epoca de piatră 10.00 Te voi iubi mereu (s) 11.00 Misune imposibilă (s/r) 12.00 Roswell (s/r) 13.00 Ştiri 13.15 Academia vedetelor (r) 16.00 Ispita (s) 17.00 Ştiri 17.20 Soledad (s) 19.00 Observator. Sport. Meteo 20.00 Ultima şansă (dramă, SUA, 1997) 22.00 Observator. Sport. Meteo 22.30 Vânzătorul de iluzii (comedie, SUA, 1992) 00.30 Poveştile oraşului (dramă, coproducţie, 1998) 02.30 Observator 03.30 Zile din viaţa noastră (s) 05.00 Te voi iubi mereu (s/r)

Marţi, 2 iulie

07.00 Observator. Sport 08.00 'Neaţa în epoca de piatră 10.00 Soledad (s/r) 12.00 Te voi iubi mereu (s) 13.00 Ştiri 13.15 Detectivii Hart (s) 14.00 Ultima şansă (f/r) 16.00 Ispita (s) 17.00 Ştiri 17.20 Soledad (s) 19.00 Observator. Sport. Meteo 20.00 Din dragoste 22.00 Observator. Sport. Meteo 22.30 Marele Quinn (thriller, SUA, 1989) 00.30 Poveştile oraşului. (miniserie, coproducţie, 1998) 02.30 Observator (r) 03.30 Zile din viaţa noastră (s) 05.00 Te voi iubi mereu (s/r)

Miercuri, 3 iulie

07.00 Observator. Sport 08.00 'Neaţa în epoca de piatră 10.00 Soledad (s) 12.00 Te voi iubi mereu (s) 13.00 Ştiri 13.15 Detectivii Hart (s) 14.00 Din dragoste (r) 16.00 Ispita (s) 17.00 Ştiri 17.20 Soledad (s) 19.00 Observator. Sport. Meteo 20.00 Un bacşiş de milioane (comedie romantică, SUA, 1995)22.00 Observator. Sport. Meteo 22.30 Thelma şi Louise (dramă, SUA, 1991) 00.30 Poveştile oraşului (miniserie) 02.30 Observator (r) 03.30 Zile din viaţa noastră (s) 05.00 Te voi iubi mereu (s/r)

Joi, 4 iulie

07.00 Observator. Sport 08.00 'Neaţa în epoca de piatră 10.00 Soledad (s/r) 12.00 Te voi iubi mereu (s) 13.00 Ştiri 13.15 Detectivii Hart (s) 14.00 Un bacşiş de milioane (f/r) 16.00 Ispita (s) 17.00 Ştiri 17.20 Soledad (s) 19.00 Observator. Sport. Meteo 20.00 Cuibul salamandrelor (acţiune, România - Italia, 1976) 22.00 Observator. Sport. Meteo 22.30 Cercetaşii din Beverly Hills (comedie, SUA, 1989) 00.30 Fascinaţia succesului (comedie, SUA, 1989) 02.30 Observator (r) 03.30 Zile din viaţa noastră (s) 05.00 Te voi iubi mereu (s/r)

TVR 2

Luni, 1 iulie

08.00 Cafeaua de dimineaţă 09.00 Prietenii lui Piticot (r) 09.45 Dimineţile unui bărbat cuminte 12.10 Drumul spre Avonlea (s) 13.10 Wishbone (s) 13.45 D.a. 15.00 Ştiri 15.05 Toţi, împreună 16.00 Cronici votive (r) 16.30 Oprirea obligatorie 17.00 Tonomatul DP2 18.00 Din goana trenului (do) 18.30 Telejurnal 19.00 Mercury (s) 19.45 Feţe 20.00 Palete (do) 20.30 Sculpturi (do) 21.00 Zona crepusculară (s) 21.25 Teatru: Nevestele vesele din Windsor 23.45 Ştiri 23.50 Sport plus 00.55 Mac Intyre, reporter-detectiv (r) 01.40 Mojo (f/r) 03.10 Mercury (r)

Marţi, 2 iulie

07.00 Tonomatul DP2 (r) 08.00 D.a. (r) 09.00 Lumea lui Chiţ-chiţ (r) 09.45 Dimineţile unui bărbat cuminte 12.10 Drumul spre Avonlea (s) 13.10 Wishbone (s) 13.45 D.a. 15.00 Ştiri 15.05 Toţi, împreună 15.50 Tribuna partidelor... 16.20 Călătorind prin ţară 17.00 Tonomatul DP2 18.00 Din goana trenului (do) 18.30 Telejurnal 19.00 Mercury (s) 19.45 Aleea cu ghimpi 20.00 Descoperindu-l pe Van Dyck (do) 21.00 Zona crepusculară (s) 21.30 Undeva în est (dramă, România, 1991) 23.20 Cauza şi defectul 00.35 Ştiri 00.40 Descoperindu-l pe Van Dyck (r) 01.30 Tată, am încurcat-o! (r) 01.55 Din goana trenului (r) 02.20 Zona crepusculară (r)

Miercuri, 3 iulie

07.00 Tonomatul DP2 (r) 08.00 D.a. (r) 09.00 Festivalul internaţional de cântece şi dansuri pentru copii 09.45 Dimineţile unui bărbat cuminte 12.10 Drumul spre Avonlea (s) 13.00 Feţe 13.10 Wishbone (s) 13.45 D.a. 15.00 Ştiri 15.05 Toţi, împreună! 15.50 Mit şi istorie 16.20 Destine 17.00 Tonomatul DP2 18.00 Din goana trenului (do) 18.30 Telejurnal 19.00 Mercury (s) 19.45 Feţe 20.00 Autopsii (do) 21.00 Zona crepusculară (s) 21.30 247 (dramă, Anglia, 1997) 23.05 Pasărea de foc 23.50 Clepsidra cu imagini 00.25 Autopsii (r) 01.20 Tată, am încurcat-o! (s) 01.45 Mit şi istorie (r) 02.15 Din goana trenului (r)

Joi, 4 iulie

07.00 Tonomatul DP2 (r) 08.00 D.a. (r) 09.00 Lumea lui Chiţ-chiţ (r) 09.45 Dimineţile unui bărbat cuminte 12.10 Drumul spre Avonlea (s) 13.10 Wishbone (s) 13.45 D.a. (r) 15.00 Telejurnal 15.05 Toţi, împreună 15.50 Tribuna partidelor... 16.20 Afaceri la cheie 17.00 Tonomatul DP2 18.00 Din goana trenului (do) 18.30 Telejurnal 19.00 Mercury (s) 19.45 Feţe 20.00 Surprizele ştiinţei (do) 21.00 Zona crepusculară (s) 21.25 Timpul trecut (do) 22.15 Între prieteni (dramă, SUA, 1999) 00.10 Surprizele ştiinţei (r) 01.00 Tată, am încurcat-o! (r) 01.25 Afaceri la cheie (r) 01.55 Din goana trenului (r) 02.20 Zona crepusculară (r)

TVR 1

Luni, 1 iulie

07.00 Jurnalul de dimineaţă 07.30 Bravo, bravissimo! (r) 08.30 Matineu de vacanţă 09.20 Euroatlantica (r) 10.30 Surprize, surprize... (r) 12.50 Corect (r) 13.00 Teleenciclopedia (r) 14.00 Jurnalul de prânz 14.15 Corect! 14.30 Pro Patria 16.00 Kronika 17.30 Interes general 18.30 Istorie polemică 19.00 Ştiri 19.05 Careul de aur 20.00 Jurnal. Meteo 20.45 Curat Caragiale! Parol! 20.50 Iartă-mă! 21.50 Cu ochii'n 4 22.50 Jurnalul de noapte 23.05 Dispariţie periculoasă (thriller, SUA, 1998) 00.45 Ne mai rămâne o bucurie: Muzica 01.45 Jurnal. Meteo (r) 02.30 Interes general (r) 03.30 Cu ochii'n 4 (r)

Marţi, 2 iulie

07.00 Jurnalul de dimineaţă 07.30 Debut 50 plus (r) 08.30 Matineu de vacanţă 09.20 Iartă-mă! (r) 10.20 Dezvăluirea (dramă, SUA, 1997) 12.10 TVR Timişoara 13.15 Pasiuni (s) 14.00 Jurnalul de prânz 14.15 Corect! 14.30 Puncte cardinale 15.00 Interes general 16.00 Kronika 17.00 Indianul (dramă, SUA, 1998) 19.00 Ştiri 19.05 Careul de aur 20.00 Jurnal. Meteo 20.45 Curat Caragiale! Parol! 20.50 Oraşul îngerilor (s) 21.50 Cine T.V.D. 22.50 Jurnalul de noapte 23.05 Amprente 23.20 Teama (s) 00.10 Teatru TV: Chiriţa în provincie 01.55 Jurnal. Meteo 02.40 Clubul de noapte (thriller, SUA, 1999)

Miercuri, 3 iulie

07.00 Jurnalul de dimineaţă 07.30 Oraşul îngerilor (r) 08.30 Matineu de vacanţă 09.20 Cine T.V.D. (r) 10.20 Indianul (f/r) 12.15 TVR Cluj 13.15 Pasiuni (s) 14.00 Jurnalul de prânz 14.15 Corect! 14.30 Oameni ca noi 15.00 Bucuriile muzicii 16.30 Panorama 17.00 Gradul zero (acţiune, SUA, 2000) 18.45 Corect! (r) 19.00 Ştiri 19.05Careul de aur 20.00 Jurnal. Meteo 20.45 Curat Caragiale! Parol! 20.50 Oraşul îngerilor (s) 21.50 Cine T.V.D. 22.50 Jurnalul de noapte 23.05 Infernul (acţiune, SUA, 1999) 00.45 Bucuriile muzicii (r) 01.45 Jurnal. Meteo (r) 02.35 Biroul morţii (horror, SUA, 1997) 04.00 Oameni ca noi 9r) 04.30 Puncte cardinale (r)

Joi, 4 iulie

07.00 Jurnalul de dimineaţă 07.30 Oraşul îngerilor (r) 08.30 Matineu de vacanţă 09.20 Cine T.V.D. (r) 10.20 Gradul zero (f/r) 12.05 TVR Iaşi 13.15 Pasiuni (s) 14.00 Jurnalul de prânz 14.15 Corect! 14.30 Cinci portrete din Sibiu 15.15 Eveniment 16.00 Convieţuiri 16.30 Panorama 17.00 Fotografii de familie (dramă, SUA, 1993, p. a II-a) 18.45 Corect! (r) 19.00 Ştiri 18.05 Careul de aur 20.00 Jurnal. Meteo 20.45 Curat Caragiale! Parol! 20.50 Oraşul îngerilor (s) 21.50 Cine T.V.D. 22.50 Jurnalul de noapte 23.05 Reflecţii rutiere 23.20 Concert 00.20 Fratele (thriller, coproducţie, 2000) 02.15 Jurnal. Meteo (r) 03.05 Convieţuiri (r) 03.35 Concert (r) 04.35 Reflecţii rutiere (r)

EUROSPORT

Luni, 1 iulie

09.30 NASCAR (r) 11.30 LG Super Racing Weekend (r) 12.30 Fotbal. Cupa WATTS (r) 13.00 Atletism. Marele Premiu IAAF II (r) 15.00 Sumo (r) 16.00 Fotbal. Meciuri

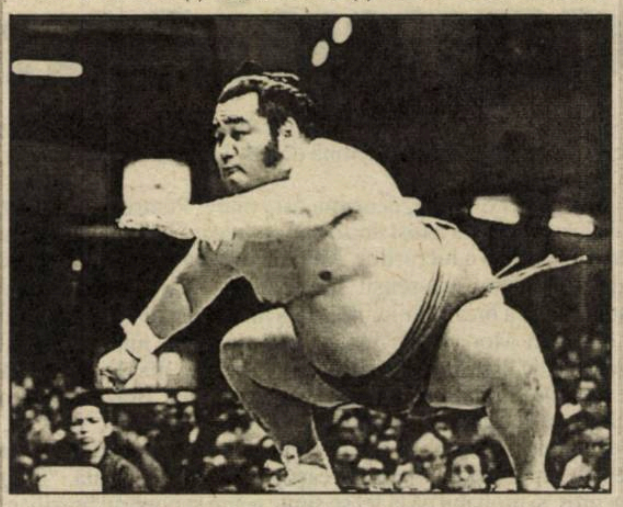

clasice la CM (r) 18.00 Trial. CM. MP al Marii Britanii (rep.) 18.30 Trial. CM. Marele Premiu al SUA (rep.) 19.00 Atletism. Marele Premiu IAAF II (r) 21.00 Fotbal. Cupa WATTS (r) 21.30 Box (r) 23.30 Ştirile Eurosport 23.45 Motociclism. CM. MP al Olandei (rez.) 00.45 Fotbal. Cupa WATTS (r) 01.15 Trial (r) 02.15 Ştirile Eurosport (r)

Marţi, 2 iulie

09.30 Fotbal (r) 10.00 Trial (r) 11.00 Atletism (r) 13.00 Motociclism (r) 14.30 Fotbal (r) 15.00 Sumo (r) 16.00 Fotbal. Meciuri clasice la Cupa Mondială (r) 18.00 Trial. CM (rep.) 19.00 Sporturi extreme YOZ (rep.) 19.30 În culisele Formulei 1 (rep.) 20.00 Atletism (rep.) 20.30 Atletism. Marele Premiu IAAF I (live) 23.30 Fotbal. Cupa Watts (r) 00.00 Ştirile Eurosport 00.15 Trial camioane (rep.) 01.15 Trial. CM (r) 02.15 Ştirile Eurosport (r)

Miercuri, 3 iulie

09.30 Atletism (r) 13.00 Magazin olimpic (r) 13.30 Aventură. AdNatura (r) 14.30 În culisele Formulei 1 (r) 15.00 Sumo (r) 16.00 Atletism (r) 16.30 Atletism (r) 19.00 Motociclism (r) 20.30 Super Racing Weekend (rep.) 21.00 Sporturi cu motor (rep.) 21.30 Navigaţie (rep.) 22.00 Hipism (rep.) 23.00 Golf (rep.) 00.00 Ştirile Eurosport 00.15 Golf (rep.)01.15 Superbike. CM (rep.) 01.45 Sporturi cu motor (r) 02.15 Ştirile Eurosport (r)

Joi, 4 iulie

09.30Fotbal (r) 10.00 Golf (r) 11.00 Sporturi cu motor (r) 11.30 Pentatlon modern (rep.) 12.00 Atletism (r) 15.00 Sumo (r) 16.00 Fotbal (r) 18.00 Sporturi extreme (r) 19.30 Ciclism. Turul Franţei (rep.) 20.30 Fotbal. Liga Campionilor UEFA (r) 21.30 Box. Gală internaţională 00.00 Ştirile Eurosport 00.15 În culisele Formulei 1 (r) 00.45 Ciclism (r) 01.45 Sporturi extreme (r) 02.15 Ştirile Eurosport (r)

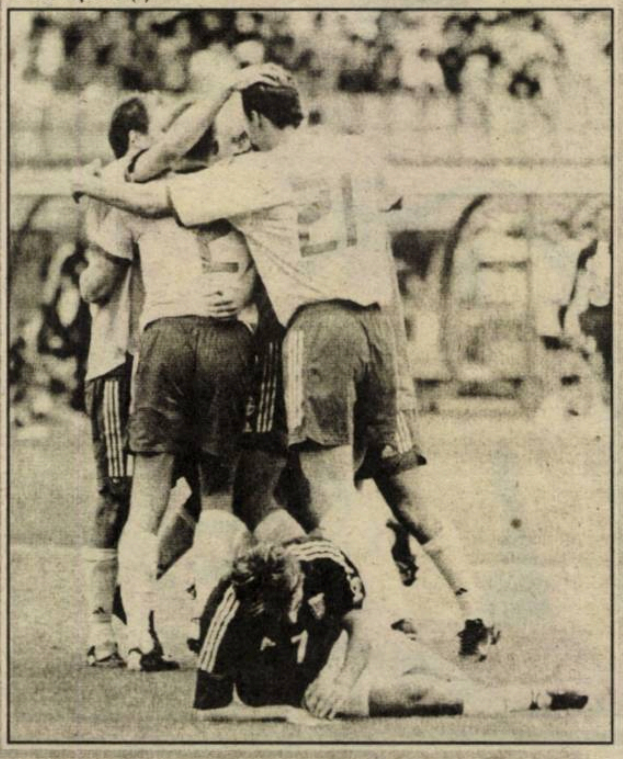

Fotbal/ Divizia B, Seria a II-a

Medieşenii se reunesc peste trei zile

Vacanţa medieşenilor va lua sfârşit joi, 4 iulie, dată pentru care este prevăzută vizita medicală; primul antrenament va fi coordonat însă, trei zile mai târziu, luni, 8 iulie, de către aceeaşi echipă de antrenori, formată din Silviu Dumitrescu, Petre Purima şi Şandor Varo

Jucătorii divizionarei secunde Gaz metan Mediaş se vor reuni în vederea pregătirii pentru sezonul 2002/2003 joi, 4 iulie, în aceeaşi zi fiind prevăzut a se efectua vizita medicală. Primul antrenament însă elevii antrenorilor Dumitrescu, Purima şi Varo îl vor face luni, 8 iulie.

Deocamdată componenţa lotului medieşean nu este bine conturată. "Nu avem nici o ofertă concretă pentru vreunul dintre jucătorii cu care am terminat ediţia trecută de campionat. Claudiu Moldovan şi Ferencz Popescu au dat probe de joc la formaţii din campionatul maghiar, însă cel puţin până în prezent nu ştim dacă vor evolua în ţara vecină sau nu. Nici la capitolul veniri nu sunt, cel puţin deocamdată, noutăţi. Probabil că antrenorii vor lua la echipa mare o serie de tineri de la echipa de juniori şi, în funcţie de cum se vor pregăti, atât la Mediaş cât şi în cantonamentul de două săptămâni de la Bazna, sau în meciurile de pregătire, se va stabili dacă vor fi reţinuţi în lot sau nu", a afirmat unul dintre oficialii clubului din oraşul de pe malurile Târnavei Mari, Ilie Vlad.

După cantonamentul de la Bazna, programul de partide de pregătire al Gazului metan cuprinde "duble" cu CFR Cluj, o formaţie care a promovat în această vară în eşalonul secund, cu Industria Sârmei Cîmpia Turzii şi cu Universitatea Cluj, câte un meci cu FC Braşov şi CSM Reşiţa, precum şi participarea la "Memorialul Mircea Chivu".

Legat de obiectivul formaţiei pentru ediţia de campionat care va debuta pe 24 august, oficialul medieşean amintit mai sus a precizat că "este prematur să vorbim despre aşa ceva; urmează să se strângă băieţii, să vedem pe cine contăm şi pe cine nu, şi abia după aceea putem vorbi despre obiectiv. Nu aţi văzut cum s-a întâmplat anul trecut când, în loc să intrăm în rândul primelor 4 formaţii în clasamentul seriei, lucru de altfel posibil, am ajuns să tremurăm până la ultimul meci pentru a evita retrogradarea?".

În altă ordine de idei, preconizata asociere dintre echipa a doua a clubului medieşean, care a activat în ediţia trecută de campionat în Divizia D, şi Textila Cisnădie, formaţie care a promovat în "C", în urma căreia să se creeze un team competitiv, care să facă faţă rigorilor celui de-al treilea eşalon, şi care să evolueze pe terenul de la Copşa Mică, a căzut, cele două părţi nemaicăzând de acord.

Fotbal/Scandal

Fotbalişti din Serie A, la bordel cu românce

Mai mulţi fotbalişti ai unor echipe din Serie A au fost clienţii fideli ai unui fals salon de înfrumuseţare şi masaj, care "masca" un bordel de lux, printre angajate numărându-se şi românce, informează cotidianul italian "La Stampa".

Sursa citată notează că poliţia din Torino a descoperit pe strada Antinori, la numărul 6, un bordel de lux la primul etaj al unei case elegante, unde funcţiona un salon de înfrumuseţare şi masaj, "Viva lain". Salonul a luat fiinţă în aprilie 2000, iar patronii încasau anual un milion şi jumătate de euro. Potrivit poliţiei italiene, bordelul a fost frecventat de zece fotbalişti din Serie A, printre care s-au numărat un fundaş al echipei Juventus Torino şi un mijlocaş al formaţiei AC Torino, ceilalţi opt fiind de la alte echipe din prima ligă italiană. Alături de ei, salonul mai avea 80 sau 90 de clienţi, oameni de afaceri, politicieni, actori, manageri, jurnalişti.

"La Stampa" precizează că salonul "Viva lain" avea angajate treizeci de prostituate, toate tinere şi frumoase, din Torino, dar şi din Brazilia, Maroc, Bulgaria, România şi Ucraina. Tariful era cuprins între 60 şi 800 de euro, iar fetele îşi opreau 20 la sută din suma obţinută de la clienţi. Programul de funcţionare al centrului era între 9.00 şi 21.00, iar achitarea serviciilor se putea face şi cu cecuri, şi cu cărţi de credit.

Poliţia a închis stabilimentul şi a arestat mai multe persoane, sub acuzaţia de practicare a prostituţiei. La reşedinţa uneia dintre persoanele arestate au fost depistate cocaină şi haşiş. Persoanele arestate vor fi interogate de procuratura din Torino, ancheta fiind intitulată "Operaţiunea bunăstarea". Arestaţii sunt Tiziana Maritano (32 de ani), conducătoarea afacerii, Luca Costa (34 de ani), jucător de base-ball la o formaţie din prima ligă italiană, Lorena Berno, Diana Epifani (ambele în vârstă de 31 de ani) şi Luciana Florio (64 de ani).

Ancheta a debutat în luna aprilie, când mai mulţi poliţişti au reuşit să instaleze în bordel camere de luat vederi. Timp de mai mult de două luni, poliţia a filmat întâlnirile ce aveau loc în salon, dialogurile şi momentele când fetele erau plătite. Au fost interceptate convorbirile telefonice între clienţi şi secretara salonului, care îi informa ce fete lucrează într-o anumită zi.

Atletism/Circuitul IAAF Golden League

"Aur" pentru Gabi Szabo la 5.000 metri

Sportiva românca Gabriela Szabo a câştigat, vineri, proba de 5.000 metri din cadrul primei etape a circuitului IAAF Golden League, care s-a desfăşurat la Oslo.

Gabriela Szabo, cronometrată cu timpul de 14 minute, 46 secunde şi 86 de sutimi, reprezentând cea mai bună performanţă a anului, a fost urmată de sportiva Berhane Adere (Etiopia, 14:46.99) şi de Tatiana Tomaşova (Rusia, 14:47.85). Atleta rusă Olga Iegorova s-a clasat pe locul cinci, cu timpul de 14 minute, 48 secunde şi 29 sutimi.

"Mă bucur că am revenit în competiţii şi sunt mulţumită că am câştigat cursa de 5.000 metri. După participarea la reuniunea de la Bruxelles de anul trecut, nu m-am mai antrenat, am dorit să mă relaxez. Din ianuarie am reluat antrenamentele şi acum îmi place din nou să alerg", a declarat Gabriela Szabo pentru site-ul "www.iaaf.org".

Pe primele două poziţii ale probei feminine de 1.500 metri s-au clasat sportivele românce Maria Cioncan, cronometrată cu timpul de 4 minute, 3 secunde şi 55 de sutimi, respectiv Elena Iagăr-Buhăianu, care a încheiat cursa în 4 minute, 3 secunde şi 63 de sutimi. Locul trei a revenit rusoaicei Elena Zadoroznaia (4:04.09).

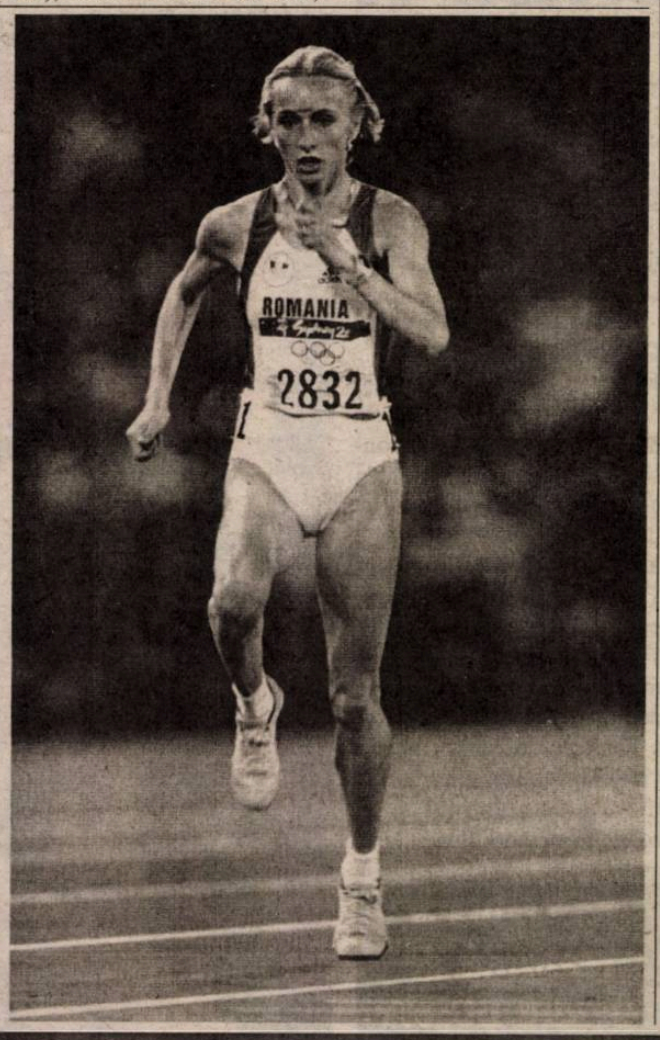

Pagină realizată de Ovidiu BOICA

Tenis/Wimbledon 2002

Pavel şi Voinea s-au oprit înaintea "optimilor"

Jucătorul român de tenis Andrei Pavel a ratat, vineri, calificarea în optimile de finală ale turneului de Mare Slam de la Wimbledon.

Pavel, cap de serie numărul 15, a pierdut, cu scorul de 6-3, 6-3, 6-7 (2/7), 4-6, 2-6, partida disputată în turul al treilea cu tenismanul ecuadorian Nicolas Lapentti, cap de serie numărul 22.

Pentru calificarea în runda a treia, Pavel va primi din partea organizatorilor un cec în valoare de 32.000 de dolari şi 15 puncte în clasamentul ATP. În cazul în care s-ar fi calificat în optimile de finală, jucătorul român ar fi obţinut cea mai bună performanţă a sa în cadrul turneului de la Wimbledon.

Şi jucătorul român de tenis Adrian Voinea a ratat, sâmbătă, calificarea în optimile de finală ale turneului de Grand Slam de la Wimbledon.

Voinea a pierdut, cu scorul de 1-6, 6-4, 3-6, 4-6, partida disputată în turul al treilea cu tenismanul ceh Jan Vacek.

Pentru calificarea în runda a treia a competiţiei, Adrian Voinea va primi din partea organizatorilor un cec în valoare de 32.000 de dolari şi 15 puncte în clasamentul ATP.

În urma eliminării lui Voinea, România nu mai are nici un reprezentant în competiţia seniorilor din cadrul turneului de la Wimbledon.

În primul tur al probei de simplu din cadrul competiţiei rezervate juniorilor, Horia Tecău va juca împotriva tenismanului britanic Guy Thomas, în timp ce Florin Mergea îl va întâlni pe jucătorul uruguayan Martin Vilarrubi, cap de serie numărul 10.

Fotbal/Cupa UEFA Intertoto

Gloria merge mai departe

Echipa Gloria Bistriţa s-a calificat în turul al doilea al Cupei UEFA-Intertoto, după ce a terminat la egalitate, scor 0-0, meciul cu formaţia Union Sporting Luxemburg, disputat, sâmbătă, în deplasare, în manşa retur a turului întâi al competiţiei.

Jucătorul formaţiei bistriţene, Cristian Turcu, a primit cartonaşul roşu în minutul 64 al meciului.

În manşa tur, formaţia Gloria Bistriţa a câştigat cu scorul de 2-0. În faza următoarea a competiţiei, Gloria Bistriţa va juca cu învingătoarea din dubla manşă a întâlnirii Tueta Durres (Albania) - La Valleta (Malta).

Box/Vacanţă

"Moşu'" şi-a prelungit şederea în România

Campionul mondial la box profesionist Leonard Doroftei a decis să-şi prelungească vacanţa în România, unde se află împreună cu soţia şi cei doi băieţi, a declarat fostul antrenor al pugilistului român, Titi Tudor.

Conform înţelegerii iniţiale cu oficialii clubului canadian Interbox, Doroftei trebuia să plece pe data de 30 iunie spre Montreal, unde urma să-şi reia pregătirile în vederea următorului meci în care îşi va pune în joc titlul mondial la categoria semiuşoară, versiunea WBA.

Titi Tudor a precizat, de asemenea, că Doroftei a fost prezent, sâmbătă, la Ploieşti, la prima ediţie a turneului de box pentru copii "Cupa Doroftei".

Leonard Doroftei şi-a apărat cu succes titlul mondial, într-un meci organizat, pe data de 31 mai, la Bucureşti, în faţa argentinianului Raul Balbi. Pugilistul român, în vârstă de 32 de ani, a rămas să-şi petreacă vacanţa în ţară, alături de familie.

"Semiluna" pe podium

Aflată la al doilea turneu final din istorie, reprezentativa Turciei a reuşit să prindă podiumul după ce a învins în finala mică pe Coreea de Sud cu 3-2. Performanţa elevilor lui Guneş a dat prilejul suporterilor turci să sărbătorească până ieri dimineaţă

"Suntem mulţumiţi că am reuşit această performanţă. Ne întoarcem acasă cu fruntea sus. Nimeni nu ar fi putut anticipa ce s-a întâmplat în cadrul acestei competiţii."

Şenol Guneş

Euforie în Turcia

"Odată cu fluierul final al meciului cu echipa Coreii de Sud, mii de turci au invadat străzile şi pieţele, cântând şi scandând, dansând şi sărbătorind nebuneşte această performanţă", a notat "Star", care menţionează că victoria Turciei în meciul de sâmbătă a fost sărbătorită şi în Azerbaidjan, Cipru, Germania, Franţa, Austria şi Statele Unite ale Americii.

În Germania, la Berlin, numeroşi cetăţeni turci au sărbătorit performanţa echipei lui Şenol Guneş alături de suporteri sud-coreeni. În Franţa, turcii şi coreenii au urmărit partida pe un ecran uriaş instalat în faţa Primăriei din Paris. După terminarea partidei, suporterii celor două ţări au dansat şi au cântat împreună.

La Ankara, mii de turci s-au adunat în piaţa Kizilay, care a fost închisă traficului, în timp ce numeroşi alţi suporteri au făcut turul oraşului cu automobilele personale, claxonând şi cântând. La Istanbul, locul de întâlnire al suporterilor a fost piaţa Taksim, unde s-a cântat şi s-a dansat. Un reporter al televiziunii KBS din Coreea de Sud, prezent, sâmbătă, în această piaţă, a fost ridicat pe umeri de suporterii turci după terminarea meciului. La Bolu, imediat după terminarea partidei, vehicule ale poliţiei locale au făcut turul oraşului cu sirenele deschise. Oraşul Konya a fost, de asemenea, transformat într-un loc de sărbătoare, mii de oameni ieşind pe străzi cu steaguri alb-roşii în mâini şi cu feţele vopsite în culorile echipei naţionale. Prefectura din oraşul Diyarbakir a decis ca performanţa reprezentativei Turciei să fie sărbătorită, ieri seară, printr-un concert şi prin focuri de artificii. La Adana, pe două străzi, Gazipaşa şi Ataturk, traficul a fost blocat de mii de suporteri care au scandat "Cea mai mare este Turcia" şi au dansat.

Hakan Şukur a marcat în secunda 11

Antrenorul reprezentativei de fotbal a Turciei, Şenol Guneş, a declarat, sâmbătă, că este fericit că le-a putut oferi o nouă bucurie suporterilor, prin câştigarea medaliei de bronz a Cupei Mondiale din Coreea de Sud şi Japonia.

"Suntem mulţumiţi că am reuşit această performanţă. Ne întoarcem acasă cu fruntea sus. Nimeni nu ar fi putut anticipa ce s-a întâmplat în cadrul acestei competiţii. După Euro 2000, am muncit pentru a ne califica la Cupa Mondială. Am visat să câştigăm trofeul mondial, dar nu a fost să fie", a mai precizat tehnicianul turc, care a dorit să remarce faptul că a fost pentru prima dată când Coreea de Sud a primit trei goluri la această ediţie a competiţiei mondiale.

La rândul său, selecţionerul Coreii de Sud, olandezul Guus Hiddink, a declarat că şi-a dorit foarte mult ca echipa sa să obţină medalia de bronz a competiţiei asiatice. "Dar am comis prea multe greşeli în apărare în prima repriză. Totuşi, când văd cum au evoluat în partea a doua a jocului, nu pot decât să fiu mândru de ei. Nu ştiu ce se va întâmpla în viitor. I-am pregătit un an şi jumătate pe aceşti jucători şi am încercat să-i fac cât mai competitivi. Se pot vedea modificări clare în comportamentul lor atât pe teren, cât şi în afara acestuia", a precizat Guus Hiddink.

Atacantul turc Hakan Şukur, care a devenit cel mai rapid marcator din istoria Cupei Mondiale, după golul înscris în secunda a 11-a a meciului cu Coreea de Sud, a declarat că, în cazul în care echipa sa ar fi obţinut calificarea în finala mare, ar fi câştigat şi acest meci. "Am aşteptat foarte mult să înscriu un astfel de gol. A fost o victorie meritată. Cred că cel de-al doilea copil al meu, care se va naşte săptămâna viitoare, mi-a purtat noroc. Suntem o generaţie de jucători valoroşi şi vom obţine şi în viitor performanţe deosebite", a mai precizat Hakan Şukur, desemnat de FIFA cel mai bun jucător al meciului.

Precedentul record privind cel mai rapid gol i-a aparţinut jucătorului Vaclav Masek, care a reuşit să înscrie în secunda a 15-a a meciului Cehoslovacia - Mexic, scor 1-3, din cadrul Cupei Mondiale din 1962, care a avut loc în statul Chile.

Declaraţii după meciul Coreea de Sud - Turcia:

Fatih (fundaş Turcia): "Suntem cea mai bună a treia echipă din lume. Am demonstrat că atunci când crezi în ceva, poţi să realizezi ceea ce îţi doreşti".

Yildiray Başturk (mijlocaş Turcia): "Este un succes uriaş pentru fotbalul turc şi pentru Turcia. Suporterii noştri pot fi mândri. Victoria a fost pe deplin meritată. Hakan Şukur a jucat un rol important în victoria de astăzi, dar acest lucru s-a întâmplat şi în celelalte meciuri. Prestaţia sa nu este deci o surpriză".

Pagină realizată de Ovidiu BOICA

BIBLIOTECA „ASTRA" SIBIU

Biblioteca „ASTRA” Sibiu

Dublă Ferrari la Silverstone

Michael Schumacher şi Rubens Barrichello s-au clasat, în ordine, pe primele două locuri ale podiumului de premiere la Marele Premiu al Marii Britanii, desfăşurat ieri, pe circuitul de la Silverstone, aducând încă 16 puncte pentru scuderria Ferrari. Cei doi au fost urmaţi de Juan Pablo Montoya, aflat la al patrulea pole-position consecutiv dar care nu a reuşit nici de această dată să depăşească "blestemul pole-ului", de Jacques Villeneuve, Olivier Panis (ambii BAR Honda - primele puncte pentru echipă din acest sezon) şi de Nick Heidfeld.

La "piloţi", Michael Schumacher are 86 de puncte, fiind urmat de Barrichello cu 32 şi de Montoya cu 31 de puncte, în vreme ce în ierarhia constructorilor Ferrari conduce detaşat cu 118 puncte, faţă de cele ale scuderriei BMW Williams, care are cu 57 mai puţine.

PAGINA 8

Tribuna sporturilor

Anul XII, nr. 624, 8 iulie - 14 iulie 2002 — 8 pagini 1500 lei

"Mica Bucla" are oprire şi la Sibiu

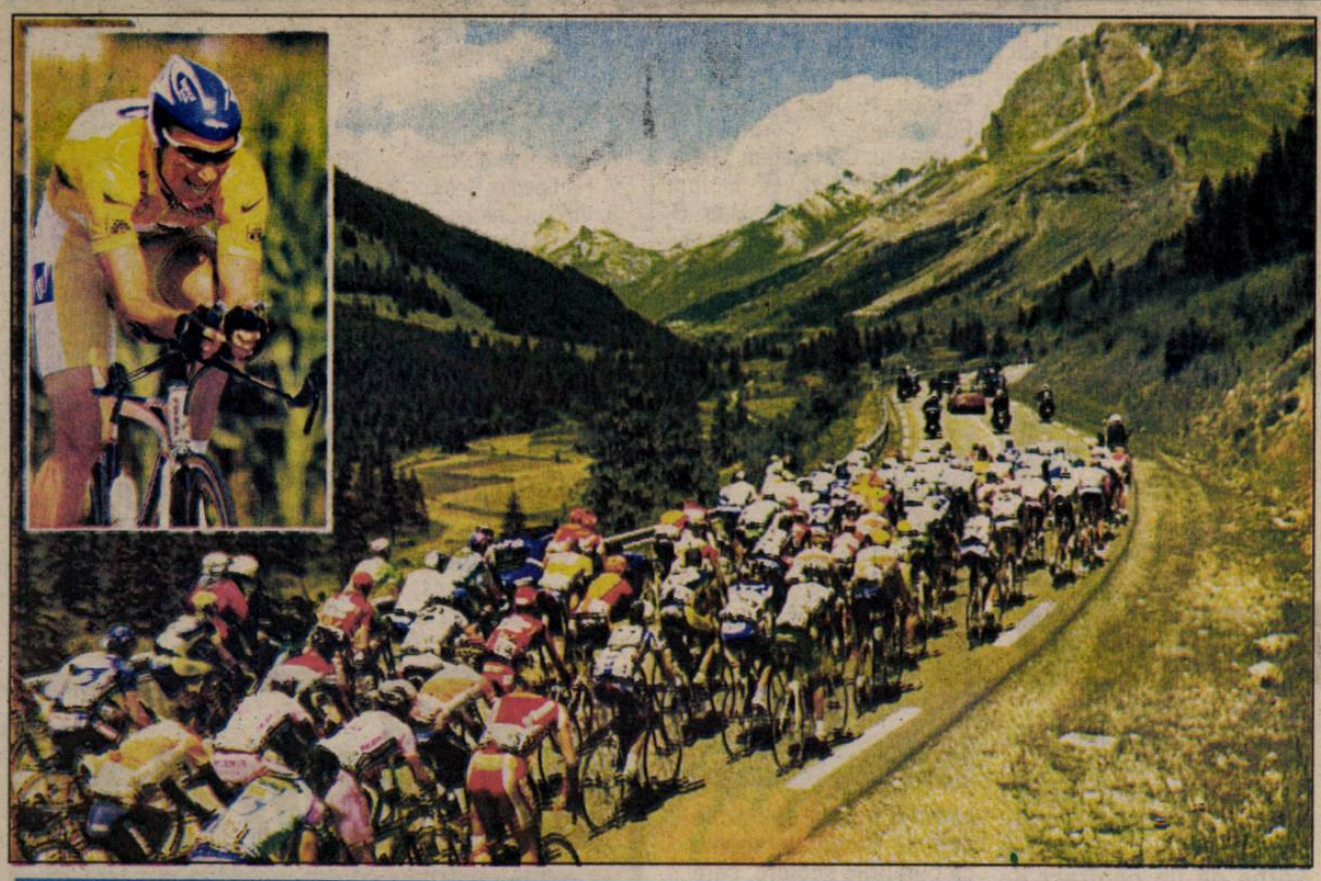

Şi la ediţia din acesta an, a XXXIX-a, caravana Turului Ciclist al României, "Mica Buclă", cum mai este cunoscut în lumea sportului cu bike-uri, va poposi şi la Sibiu. Vineri, 12 iulie, cicliştii se vor opri în oraşul nostru după un parcurs de 140 de kilometri, ce are ca punct de plecare Odorheiu Secuiesc (etapa a VI-a), o zi mai târziu urmând a lua startul (ora 12.15) în penultima etapă a competiţiei, spre Curtea de Argeş, lungimea traseului însumând 158 de kilometri. Această a VII-a etapă va fi cea mai dificilă din totalul de 8 întrucât va fi atins cel mai înalt punct de pe traseu, Bîlea Lac, 2020 metri.

Reamintim că ediţia de anul trecut a fost una presărată cu o serie de incidente nefericite. Înainta startului etapei a VI-a, Cluj - Sibiu, trei olandezi nu au ţinut cont de comisarii caravanei care le-au făcut semn să nu iasă din zona de protecţie, unde circulaţia era oprită. Cu un sfert de oră înaintea startului, olandezii au ţinut cu tot dinadinsul să ia pulsul urcuşului pe Dealul Feleacului. Cei trei au fost serios accidentaţi de un tir, rămas fără frâne.

Multe absenţe la vizita medicală

Fotbaliştii divizionarei B Gaz metan Mediaş au efectuat, joi şi vineri, vizita medicală în vederea reluării pregătirilor pentru ediţia de campionat care va debuta pe 30 august. Nici mai mult nici mai puţin decât 8 jucători care au evoluat aproape meci de meci în campionatul trecut au lipsit însă. Claudiu Moldovan este plecat în Austria, la sora sa, şi s-ar putea să evolueze pe viitor la o formaţie din liga secundă austriacă, Mircea Stanciu are o ruptură de ligamente şi va sta cel puţin până în luna decembrie, Miclăuş se pregăteşte cu FC Braşov, Ferencz Popescu a fost pus pe lista de transferări, în vreme ce, despre Boroncoi, Pogăcean, Ciurar şi Drăgulin nu s-a ştiut nimic. "Sunt aşteptaţi mâine (n.a. astăzi), la reunirea lotului", a afirmat unul dintre oficialii medieşeni, care a mai completat că ultimul dintre ei, Drăgulin, "este la final de contract şi s-ar părea că are ofertă de la Gloria Buzău. El fiind de prin zonă, s-ar putea să ne părăsească".

Medieşenii vor efectua astăzi, de la ora 17.00, un prim antrenament, de dezmorţire.

PAGINA 3

Boxul sibian în pragul colapsului

Zilele trecute, antrenorii secţiei de box din cadrul Clubului Sportiv Municipal, Gheorghe Niţă şi Emil Bihorean, au tras "un ultim semnal de alarmă" cu privire la pericolul ca Sibiul să dispară de pe harta pugilismului românesc. Una dintre persoanele care sunt luate în vizor de cei doi este Paul Frăsie, directorul Direcţiei Judeţene pentru Tineret şi Sport. "Conducerea DTSJ Sibiu, a cărui director este Paul Frăsie, domnia sa ocupând şi funcţia de preşedinte interimar de peste un an al CSM-ului, nu este mulţumit de rezultatele secţiei de box. Dar noi nu putem face mai mult din cauză că nu ni se alocă bani. Am ratat deja un Campionat Mondial şi unul European, ba mai mult am ratat pentru câţiva sportivi şi participarea la <<Centura de Aur>>... Echipamentul sportivilor noştri este insuficient şi în ultimul grad de degradare, sportivii schimbându-şi între ei, când participă la competiţii, inclusiv proteza din gură şi cochilia protectoare", a afirmat unul dintre cei doi antrenori.

PAGINA 7

Campionatul Judeţean de fotbal

Tractorul Ighiş şi FC ASI Nocrich, campioane ale zonelor Mediaş şi Agnita, au promovat în Divizia D

Trei neprezentări în ultima etapă a zonei medieşene

✶ **FC Valchid - Tractorul Ighişu Nou 2-3 (1-2).** Lidera clasamentului a trecut cu succes şi peste dificilul obstacol de la Valchid, unde după o confruntare extrem de echilibrată, palpitantă şi spectaculoasă, s-a impus greu dar meritat în faţa ambiţioasei sale partenere de întrecere, graţie golurilor reuşite de V. Todirean (25) şi C. Haşegan (39 şi 69) pentru localnici punctând Dan Lupşa, în min. 11 şi 52. ✶ **AS Valea Viilor - May R. Buzd 4-2 (2-0).** După o primă oră de joc, perioadă în care gazdele - dominând autoritar s-au detaşat confortabil pe tabela de scor datorită golurilor înscrise în min. 35 şi 42 de E. Găban şi G. Henţea (56), musafirii au o puternică revenire, punctând la rândul lor de două ori prin E. Lenghel (80) şi C. Stângă (82), vizând o posibilă mare surpriză, dar amfitrionii reiau atacurile şi M. Băcilă marchează golul liniştii formaţiei sale şi potolirii rivalei sale, cu 5 minute înaintea fluierului final al întâlnirii ✶ **Viitorul Târnava - Voinţa Hoghilag 2-1 (0-0).** Partidă de bună calitate, cu numeroase şarje ofensive la cele două buturi, multiple ratări, încheiată cu biruinţa scontată şi meritată a fostei divizionare D. Au punctat M. Laţa (70) cu A. Graur (88) în contul învingătorilor şi I. Toduţ (90) pentru oaspeţi. ✶ **Flapo Păucea - Dacia 3-0.** Formaţia din Aţel s-a retras din competiţie ✶ **Gloria Şmig - Metalul Copşa Mică 3-0 (neprezentare)** ✶ **Avântul Mălâncrav - Recolta Moşna 3-0 (neprezentare)** ✶ **Speranţa Biertan - Recolta Alma 3-0 (neprezentare). (N.M.T.)**

Cele două partide restante: Recolta Moşna - Viitorul Târnava şi May R. Buzd - AS Valea Viilor s-au jucat în 7 iulie a.c., ele neputând influenţa configuraţia clasamentului.

Clasamentul

1.Tractorul Ighişu Nou	28	22	1	5	112-38	67
2.Gloria Şmig	28	22	1	5	99-40	67
3.Flapo Păucea	28	20	2	6	90-42	62
4.Metalul Copşa Mică	28	17	3	8	81-57	54
5.Viitorul Târnava	27	16	0	11	69-49	48
6.FC Valchid	28	14	3	11	57-53	45
7.AS Valea Viilor	27	13	2	12	75-66	41
8.Voinţa Hoghilag	28	12	1	15	80-67	37
9.Speranţa Biertan	28	10	4	14	70-76	34
10.Recolta Alma	28	11	1	16	51-58	34
11.Stăruinţa Laslea	28	10	4	14	70-76	34
12.Recolta Moşna	27	8	1	18	44-97	25
13.Magy R. Buzd	27	6	2	19	30-98	20
14.Avântul Mălâncrav	28	6	1	21	33-89	19
15.Dacia Aţel ✶	28	7	1	20	42-83	16

✶ Echipă penalizată cu 6 puncte.

În partida de baraj pentru stabilirea campioanei

Tractorul Ighiş a învins la scor pe Gloria Şmig

Având în componenţa lor o duzină de jucători rutinaţi, cu vechi şi frumoase state de serviciu la activ, dar şi câteva veritabile tinere talente, cu certe perspective de a pătrunde în fotbalul performant, cele două ambiţioase, atletice şi valoroase combatante, amândouă dominând autoritar scena seriei medieşene, deşi s-au detaşat confortabil în fruntea clasamentului, încheind actualul sezon competiţional la egalitate de puncte, au fost obligate - conform regulamentului - să se confrunte, sâmbătă, pe teren neutru, într-un unic şi decisiv joc de baraj, menit să stabilească echipa campioană, care din toamnă va avea dreptul să evolueze în eşalonul de elită al soccerului judeţean. Organizată ireproşabil de Comisia Municipală Mediaş, partida s-a desfăşurat pe vechea arenă Record (aflată în prezent în avansată stare de degradare), cei peste 150 de spectatori ce au luat loc în mica tribună betonată a stadionului au fost martorii unei dispute de foarte bună calitate, dramatică, încrâncenată pe alocuri, fără a depăşi limitele regulamentului, cu numeroase faze judicios elaborate, rafinate, spectaculoase şi eficiente, multiple şi rapide raiduri ofensive declanşate la ambele buturi, ratări monumentale şi 3 goluri de rară frumuseţe.

În prima repriză, sensibil echilibrată, perioadă în care cele două formaţii s-au tatonat reciproc aproape un sfert de oră, echipa din Şmig modifică cea dintâi tabela de scor în min.14, când vulpoiul I. Puşcă profită prompt de luftul fundaşului central advers, învingându-l cu un şut sec din careul de 16 m pe A. Goga. Ighişenii nu par impresionaţi de primirea golului, atacă dezinvolt şi după 12 minute egalează prin C. Haşegan, care fructifică excelent pasa dată de V. Todireanu. În min.36 autorul egalării ratează o lovitură de la 11 m, şutul lui bine plasat nimerind bara laterală a porţii lui M. Bidi. În cel de-al doilea minut al prelungirii primei reprize, F. Boaru, bine angajat în careul advers, îl învinge pe goalkeeperul rival.

Excelent pregătiţi fizic, ighişenii controlează cu suficienţă secundul mitan şi profitând de slăbiciunile manifestate de unii parteneri de întrecere, se vor desprinde spectaculos câştigând meritat, la un scor nescontat de nici unul din numeroşii lor suporteri, graţie golurilor de kinogramă reuşite de V. Turdean (min.53 şi 60) şi V. Todireanu, cu 3 minute înaintea fluierului final.

S-au remarcat: V. Turdean, C. Haşegan, V. Carculea, V. Todireanu şi M. Toni, de la învingători, C. Mureşan, A. Petac, I. Puşcă, C. Turc şi G. Man, de la învinşi.

Foarte bun şi sigur în intervenţie arbitrajul prestat de o brigadă medieşeană alcătuită din centralul E. Pârvulescu, secondat de C. Ogneriu şi O. Noian, în faţa căreia s-au aliniat formaţiile: **Tractorul Ighiş:** A. Goga, M. Toni, V. Carculea, I. Biro (min.86 R. Rotar), I. Tutelea, H. Jiga, F. Boaru, I. Sălcudean, V. Turdean, V. Todireanu, C. Haşegan. **Gloria Şmig:** M. Bidi, G. Molnar (min.56 N. Man), G. Man, C. Turc, C. Mureşan, D. Hodârnău, E. Bocăzar (I. Boian, min.71), C. Craiu, I. Puşcă, V. Boian (min.39 A. Petac), M. Mărginean.

(A.T.)

Seria Agnita

FC ASI Nocrich - o surprinzătoare dar meritată campioană

Rezultatul partidelor restante:

✶ **FC ASI Nocrich - Luceafărul Bârghiş 2-0 (0-0).** Derbiul seriei Agnita, disputat la Agnita a revenit, după o întrecere de certă valoare, echipei locale, în urma golurilor înscrise în a doua repriză de S. Răfăilă şi R. Damian ✶ Viitorul Chirpăr - FC ASI Nocrich 3-6 (1-4).

✶ Biroul AJFS, analizând memoriul depus de echipa FC ASI Nocrich privind contestaţia depusă de ea la jocul desfăşurat în 28 martie a.c., la Retiş, cu Hârtibaciul, neonorată de Comisia Orăşenească Agnita, omologhează partida cu 3-0 în favoarea formaţiei din Nocrich, gazdele utilizând un combatant fără drept de joc.

Clasamentul

1. FC ASI Nocrich	26	24	0	2	90-25	72
2. Luceafărul Bârghiş	26	23	2	1	118-31	71
3. Avântul Alţâna	26	19	1	6	79-45	58
4. Zorile Coveş	26	15	0	11	82 50	45
5. Rujana Ruja	26	14	3	9	75-49	45
6. Valentino Hosman	26	15	0	11	60-51	45
7. Hârtibaciul Retiş	26	14	2	10	69-58	44
8. Viitorul Chirpăr	26	10	3	13	51-44	33
9. Gloria Nocrich	26	10	3	13	58-61	33
10. Progresul Marpod	26	9	1	16	50-74	28
11. Victoria Noiştat	26	7	3	16	50-68	24
12. Şoimii Agnita	26	7	2	17	46-86	23
13. Avântul Merghindeal	26	3	0	23	35-146	9
14. Rapid Iacobeni	26	1	2	23	25-100	5

Important comunicat al Asociaţiei Judeţene de fotbal Sibiu

Biroul AJFS Sibiu solicită conducerilor tuturor echipelor ce au dreptul să evolueze în cadrul Diviziei D, să confirme în scris sau telefonic (tel. 21.42.11) la şediul Asociaţiei, până în ziua de 12 iulie a.c. participarea lor în campionatul acestui eşalon fotbalistic, pentru ediţia 2002/2003.

Peluza a III-a

Ieftinităţi de vară

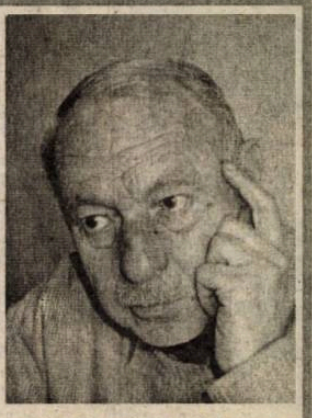

După ce Cupa Mondială a stors toate pixurile din lume, cititorul trebuie să mai coboare ştacheta pretenţiilor şi să se adapteze la fotbalul românesc sau româno-turcesc, că doar îi învăţăm şi p-ăştia cum se bate mingea. Presa a-nceput să bată câmpii prezentând ieftinităţi de vară, până când fotbalul nostru scump îşi va ocupa cuvenitul loc în pagina întâi şi în nocturna duminicală a lui Ovidiu Ioaniţoaia.

La Craiova, s-a făcut mare majurul Dinel Staicu, scăpându-i pe juveţi de rechinul cu colţi de aur, care îşi mută hârtiile verzi şi uscate în banca din Groapă, unde vor foşni alături de hârtiile lui Păunescu şi Becali.

În Giuleşti, Pancu stă între linii, doar-doar o să-l calce vreun tren internaţional, în timp ce trei vedete, care nu sunt nici români, nici altceva, au lăsat Franţa, Belgia şi Camerunul pentru umbra de sub Pad. Până când i se va găsi camerunezului o poreclă, să-l strigăm pe numele lui adevărat: Bounougou. Nu ştim dacă doamna Şumudică mai găteşte de post.

Aflăm că Radu Niculescu al nostru nu pricepe deloc (parcă ar fi turc) de ce nu vor cei de la Beşiktaş să-i dea toţi banii de la bun început. Or fi auzit ei ceva? E vorba de un contract de 50.000 de dolari pe an. Mai mult decât ar fi dorit Cimentul Medgidia. Uite-aşa pierd unii oameni.

Ieftinităţile, ieftinităţi. Poveşti de adormit peluziştii pe plajă.

Dacă ar fi să consemnăm ceva cu adevărat de luat în seamă, am spune că doamna Iolanda Balaş a obţinut o audienţă la ministrul Învăţământului, Ecaterina Andronescu, arătându-i acesteia ce ar fi trebuit să-i arate domnul Gingăraş, anume că cluburile şcolare, care ar fi trebuit să fie "răsadniţa" sportului românesc, încep să nu mai trebuiască nimănui. Doamna ministru a plecat cu atenţie urechea şi, ca orice ministru, a făcut promisiuni frumoase, pe care vrem să credem că şi le va ţine, spre deosebire de colegii domnieisale.

În rest, ieftinităţi, ieftinităţi de vară.

Mihai BRATU

Tribuna sporturilor

Fondat în 1990
Str. G. Coşbuc, nr. 38, 2400
Tel. 21.12.81; 43.31.93
Tel./Fax. 21.41.41
Editat de Casa de Presă şi Editură Tribuna
ISSN 1220-3467
Tiparul executat la SC Tipotrib SRL

Consiliul de Administraţie
Emil David - director general
Mircea Biţu - director editorial
Colectivul redacţional
Ovidiu Boica - şef departament
N.I. Dobra, Mihai Bratu - seniori editori
Marius Ionescu, Dragoş Bako - reporteri
Ramona Popa, Victor Cociu, Gheorghe Răşinaru, Avram Besoiu - colaboratori
Fred Nuss, Daniel Bălţat - foto

Fotbal/ Divizia B, Seria a II-a

Multe absenţe la vizita medicală a Gazului metan

Medieşenii au efectuat, joi şi vineri, vizita medicală, acţiune de la care au lipsit mai mulţi dintre titularii din sezonul trecut: Ferencz Popescu, Mircea Stanciu, Claudiu Moldovan, Miclăuş, Drăgulin, Pogăcean, Boroncoi şi Ciurar; gaziştii vor susţine, astăzi, primul antrenament; la capitolul achiziţii nimic spectaculos, urmând a fi promovaţi o serie de tineri de la formaţia a doua, care evoluează în Divizia D, şi de la echipa de juniori, campioană naţională în ediţia 2000/2001; medieşenii vor susţine "amicale" cu CFR Cluj (tur/retur), Universitatea Cluj (tur/retur), Industria Sârmei Cîmpia Turzii (tur/retur), CSM Reşiţa (la Mediaş), probabil cu Chimica Tîrnăveni, şi vor participa la "Memorialul Mircea Chivu", la Reşiţa; din 15 iulie, timp de 10 zile, se va merge la Bazna, pentru obişnuitul cantonament; miercuri, la noul sediu al federaţiei de specialitate se va stabili ţintarul viitorului sezon competiţional; obiectivul nu a fost încă stabilit pentru ediţia ce va debuta pe 30 august

Divizionara B Gaz metan Mediaş îşi va relua pregătirile astăzi, primul antrenament fiind programat pentru ora 17.00. Joia şi vinerea trecută o parte dintre componenţii lotului au efectuat vizita medicală. "Au absentat Claudiu Moldovan, Ferencz Popescu, Drăgulin, Casian Miclăuş, Ciurar, Mircea Stanciu, Iencsi II, Pogăcean sau Boroncoi. Primul este în Austria, la sora sa, şi se aude că ar urma să joace la o formaţie din liga a doua, însă nu ştim nimic concret. La serviciile lui Ferencz Popescu am renunţat. Nu a mai dat satisfacţie în ultima ediţie de campionat, aşa că e liber să-şi caute echipă. Un alt vârf, Mircea Stanciu, va sta cel puţin până în luna decembrie. El s-a accidentat serios la o miuţă, acasă, la Ocna Mureş, are o ruptură de ligamente. Casian Miclăuş s-a prezentat la reunirea lotului divizionarei A FC Braşov, sub comanda lui Marius Lăcătuş. Ar vrea să joace acolo pentru că prietena sa este studentă la o facultate din oraşul de la poalele Tîmpei. De Ciurar, Pogăcean sau Boroncoi nu ştim încă nimic, îi aşteptăm la reunirea lotului de astăzi, în vreme ce Iencsi II este la final de contract şi, probabil, se va întoarce la ASA Tg. Mureş", a afirmat unul dintre oficialii clubului medieşean, care a mai completat că nu este exclus ca şi alţi jucători să se orienteze spre alte formaţii. "Se doreşte o reîntinerire a lotului Gazului metan, în special cu jucători de la echipa a doua a clubului, care activează în Divizia D, şi de la formaţia de juniori", era obiectivul declarat al antrenorului Silviu Dumitrescu la finele sezonului trecut, şi care în această vară a început să fie pus în practică.

După o săptămână de antrenamente mai lejere, în localitatea de pe malurile Tîrnavei Mari, fotbaliştii medieşeni vor merge pentru 10 zile în cantonament la Bazna, cartierul general urmând a fi instalat, ca şi în ultimii ani, la Hotelul Exprogaz. După revenirea de la Bazna, fixată pentru data de 26 iulie, vor urma o serie de meciuri de pregătire. Deocamdată au fost perfectate întâlniri cu Universitatea Cluj, CFR Cluj, Industria Sârmei Cîmpia Turzii - câte două partide, acasă şi în deplasare - cu CSM Reşiţa la Mediaş, precum şi participarea la "Memorialul Mircea Chivu", la Reşiţa. A căzut jocul cu FC Braşov, acesta fiind înlocuit cu unul cu Minaur Zlatna, în vreme ce se mai caută încă un adversar, acesta urmând a fi, cel mai probabil, divizionara C Chimica Tîrnăveni.

În altă ordine de idei, miercuri, la noul sediu al federaţiei de specialitate, "Casa Fotbalului", se va stabili programul competiţional al sezonului care va începe pe 30 august. "Sperăm să avem o tragere la sorţi favorabilă nouă", a mai afirmat oficialul clubului medieşean.

Ovidiu Boica

58 de echipe s-au înscris la Streetball Cup

Primăria Sibiului are deja înscrise aproximativ 58 de echipe la Cupa Streetball 2002, competiţie ce se va desfăşura între 10 şi 12 iulie, în Parcul Tineretului, în organizarea Primăriei Sibiu şi a Asociaţiei de Prietenie Landshut-Sibiu, în colaborare cu CSU Sibiu şi Inspectoratul Şcolar al judeţului Sibiu, în cadrul parteneriatului Sibiu-Landshut.

Primarul Klaus Johannis a îndemnat cât mai mulţi sibieni să participe la Streetball Cup: "Îi invit pe toţi, cu mic, cu mare, să participe la această competiţie, care va fi un bun prilej de a îngemăna sportul cu buna dispoziţie. Va fi o sărbătoare de stradă, la care sunt toţi bineveniţi, în sprijinul devizei "Sport, nu droguri", sub care am pus cupa de anul acesta".

Sibienii care vor să se întreacă sub panou mai au încă timp până marţi, 9 iulie, să se înscrie în competiţie. Pentru aceasta ei trebuie să se organizeze în echipe de patru (trei plus rezervă) şi să se înregistreze la Centrul de Informaţii pentru Turişti, aflat în Piaţa Mare nr.7, zilnic, de luni până vineri, între orele 9-17.

Pentru înscriere, căpitanul trebuie să aducă certificatele de naştere sau buletinele membrilor echipei, pentru a stabili la ce grupă de vârstă intră. Până la data înregistrării, participanţii trebuie să-şi aleagă şi un nume pentru echipa lor. Cei interesaţi pot consulta regulamentul competiţiei şi condiţiile de participare la Centrul de Informaţii pentru Turişti.

Cupa Streetball va avea în acest an o participare internaţională: până în prezent, s-au înscris două echipe de la Şcoala Europeană din München şi una de la Gimnaziul "Hanns Leinberger" din Landshut, iar premiile sunt aduse din Landshut.

R. MARCU

Omnisport/Ziua Internaţioonală a Cooperaţiei

Meşteşugarii s-au întrecut şi pe plan sportiv

De regulă, în această perioadă, cooperatiştii din întreaga lume îşi serbează ziua lor prin sport şi alte activităţi specifice. În weekend-ul trecut, Clubul Sportiv Voinţa a fost gazdă primitoare a întrunirii meşteşugarilor din întreg judeţul nostru. Şi de această dată, manifestările au fost "dopate" cu demonstraţii şi întreceri sportive.

După deschiderea oficială, în care conducerea generală a Cooperativelor din judeţ a ţinut discursuri, au urmat întrecerile sportive mult aşteptate de o asistenţă ce a numărat circa 300 de persoane.

Capul de afiş l-a ţinut o demonstraţie de dirt-track, făcută de echipa Clubului Voinţa, formaţie înscrisă în Campionatul Naţional de dirt-track. Şi-au demonstrat calităţile alergătorii Alin Baciu, Marius Şoaită, Mircea Opriş, precum şi Ionel Pavel, maestru emerit al sportului, sportivul secolului la motociclism.

A urmat apoi finala de fotbal între Cooperative. Aceasta a opus echipele Cooperativelor "Îmbrăcămintea" şi "Tehnica Nouă". La finele partidei, meşteşugarii de la "Îmbrăcămintea" au terminat învingători, cu 6-3 (2-0).

M. IONESCU

Fotbal/ Antrenori

Adrian Văsîi, "principal" la "Sârma"

Tehnicianul sibian Adrian Văsîi a semnat, la începutul acestei săptămâni, un contract pe un an de zile cu divizionara secundă Industria Sârmei Cîmpia Turzii. Văsîi urmează să se prezinte miercuri, 10 iulie, la reunirea echipei clujene. "Deocamdată nu pot da mai multe detalii. Trebuie întâi să mă întâlnesc cu băieţii, să văd pe cine se poate conta şi pe cine nu. Din câte ştiu, mai mulţi dintre fotbaliştii cu care a fost abordat sezonul trecut au fost doar împrumutaţi de la alte echipe. În funcţie de posibilităţi vom face o serie de transferuri, pentru a acoperi posturile deficitare", a afirmat antrenorul sibian.

Obiectivul fixat de conducerea "Sârmei" pentru sezonul 2002/2003, pe perioada căruia se întinde colaborarea cu Adrian Văsîi, este menţinerea în eşalonul secund. "În mod normal acest lucru este realizabil", a afirmat tehnicianul sibian, cel care deja s-a apucat de lucru, vizionând o serie de casete cu meciuri ale Industriei din sezonul trecut.

La Industria Sârmei Cîmpia Turzii au evoluat, în sezonul trecut, şi doi foşti elevi ai lui Văsîi, portarul Dumitru Pîrvu şi mijlocaşul Radu Neguţ. Ultimul a fost însă împrumutat de la FC Argeş, însă ar putea fi lăsat şi în ediţia de campionat care va debuta la finele lunii august să joace la formaţia din Ardeal.

Ovidiu Boica

Fotbal/ Turneu

Parchetul şi-a trimis adversarii... la parchet

De fapt Parchetul, mai precis echipa de fotbal a acestei instituţii, care a participat la Cupa Consulatului General al Republicii Federale Germania, a reuşit să termine învingătoare în cea de-a cincea ediţie a competiţiei mai sus amintite, trimiţându-şi adversarii... la firul ierbii de pe "Municipalul" sibian. Ultima "victimă" a învingătorilor a fost echipa Distrigazului, învinsă în finala mare cu 4-0. Pe locul 3 s-a clasat "Ursus"-ul.

Echipa presei a ieşit, pentru prima dată de când participă la această competiţie, din faza grupelor, în care a învins cu 1-0 pe Limorom şi Consulatul, şi a terminat la egalitate cu Bilstein (1-1) şi Krupp Compa Arcuri (0-0). În "sferturi", la lovituri de departajare echipa Aquadorului s-a calificat mai departe în dauna ziariştilor.

O nouă ediţie reuşită a Cupei Consulatului General al Republicii Federale Germania la fotbal care, pe an ce trece, devine una dintre competiţiile de succes şi gustate din plin de participanţi.

Ovidiu Boica

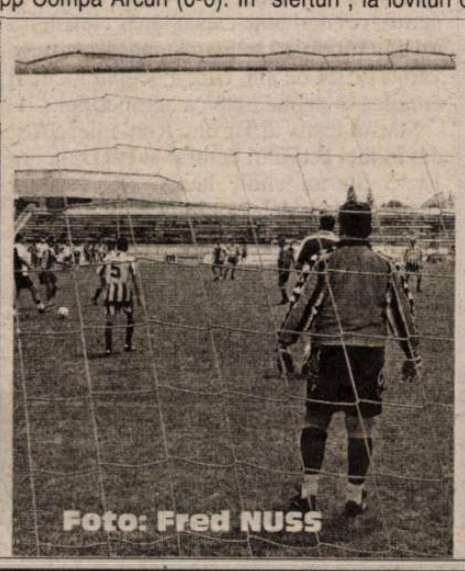

Foto: Fred NUSS

Gimnastică/Examene

Andreea Răducan a promovat cu media 9,13

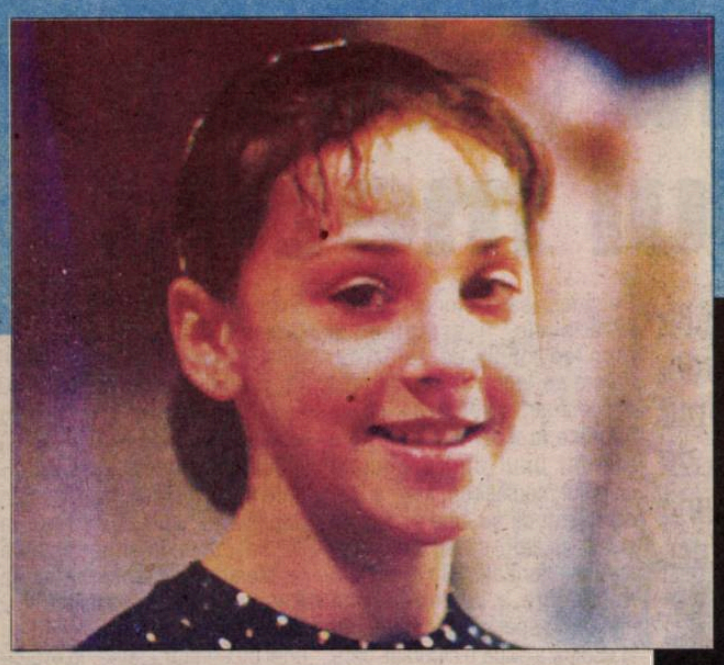

Multipla campioană mondială şi olimpică la gimnastică, Andreea Răducan, a primit nota 10 la trei dintre cele şase probe ale examenului de bacalaureat, obţinând media finală 9,13, transmite corespondentul MEDIAFAX.

Andreea Răducan a susţinut probele de bacalaureat la limba şi literatura română - oral şi scris, matematică, biologie, engleză şi sport.

Înainte de bacalaureat, Andreea a declarat că are emoţii mari şi că se teme cel mai mult de examenul la matematică, la care a şi obţinut cea mai mică notă, respectiv 7,50. "De ce mi-a fost frică, nu am scăpat, dar acum, că a trecut, nu mă mai gândesc la ceea ce a fost. Mă bucur că am terminat cu bine", a declarat campioana olimpică.

La proba orală de limba şi literatura română, Andreea a obţinut nota maximă, în timp ce la proba scrisă a primit doar 8,50. "M-am descurcat, nu a fost nici o problemă. Am avut emoţii şi la oral şi la scris. La biologie consider că au fost cele mai grele subiecte. Am luat 8,80, dar cred că acesta a fost cel mai dificil examen din cele şase ale bacalaureatului. În schimb, cel mai uşor a fost la engleză, unde am luat 10", a declarat Andreea Răducan.

Pentru disciplina sport, a şasea probă de bacalaureat, Andreea

a trebuit să execute exerciţii la trei dintre cele patru aparate din gimnastica feminină, respectiv la bîrnă, sol şi sărituri, iar nota obţinută a fost 10. Media finală a Andreei Răducan a fost 9,13.

Nici unul din cei 50 de elevi de la Grupul Sportiv Şcolar Deva nu a reuşit să obţină media finală 10.

Andreea Răducan a avut un program special în cele două săptămâni în care a susţinut examenele. Astfel, în zilele în care a avut probe de bacalaureat, ea a participat la o singură şedinţă de pregătire, antrenorul Octavian Belu afirmând că şcoala este importantă pentru sportive.

Andreea Răducan spune că se va înscrie în acest an la Facultatea de Sport din cadrul Universităţii de Vest din Timişoara. Sportivii care au avut rezultate deosebite se pot înscrie la facultate fără să susţină examen, doar cu o recomandare din partea Ministerului Tineretului şi Sportului.

Lotul olimpic de gimnastică feminină se va afla, timp de două săptămâni, în cantonament pe litoralul românesc. Gimnastele au plecat, duminică, spre Constanţa.

Ciclism/"Mica Buclă"

Şabalin a câştigat prima etapă

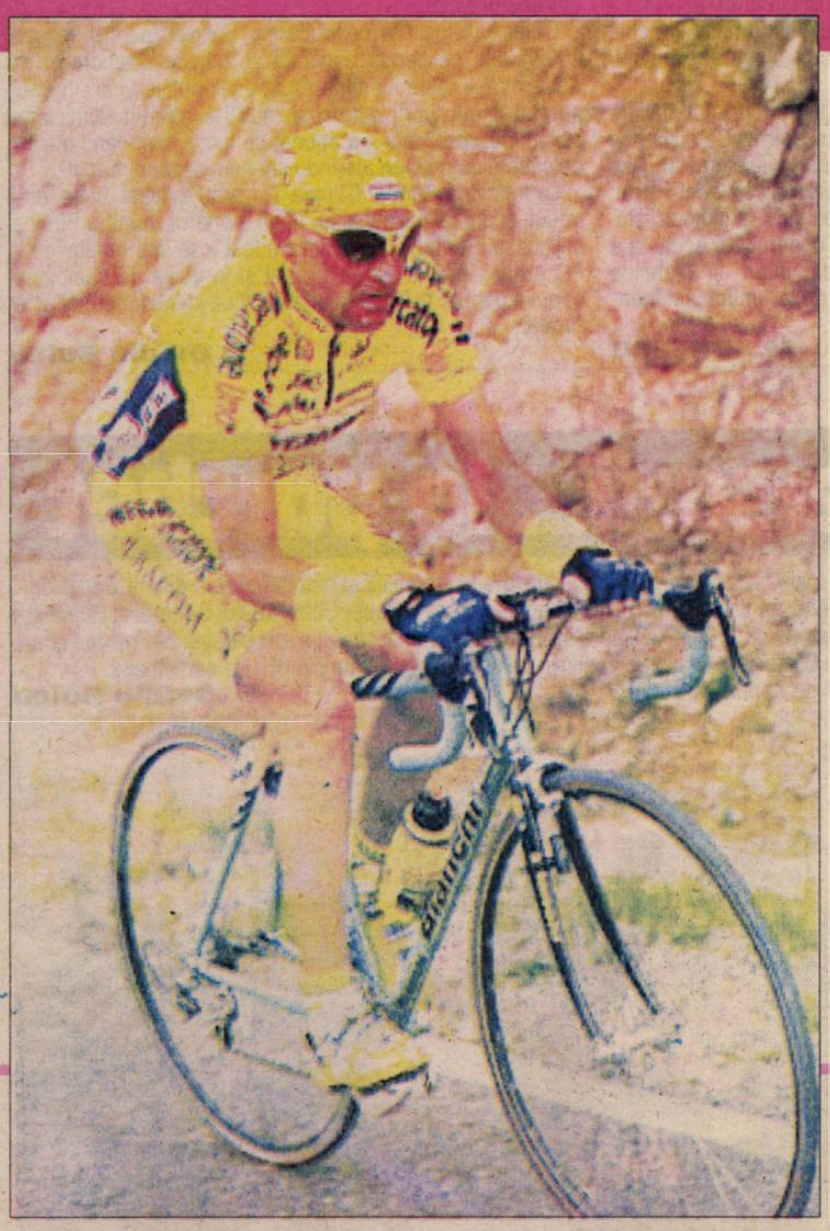

Rutierul Alexandru Şabalin, din Republica Moldova, a câştigat, cu timpul de două ore, 30 de minute şi 18 secunde, prima etapă a celei de-a 39-a ediţii a Turului ciclist al României, care s-a desfăşurat, duminică, pe distanţa de o sută kilometri, pe ruta Bucureşti-Urziceni-Buzău, transmite trimisul MEDIAFAX.

Pe locul secund s-a clasat ciclistul bulgar Svetoslav Chanjiev, iar locul al treilea a fost ocupat de ucraineanul Roman Radchenko, ambii concurenţi înregistrând acelaşi timp ca şi câştigătorul.

La Urziceni a avut loc o probă de sprint, câştigată de românul Pavel Lupaş, de la clubul Dinamo Bucureşti, care a ocupat la finalul etapei locul al şaselea.

Tricoul galben, acordat rutierului aflat pe primul loc în clasamentul general, i-a revenit lui Şabalin. Tricoul roşu, pentru cel mai bun spinter, a fost primit de Pavel Lupaş, în timp ce tricoul alb, pentru combativitate, i-a fost acordat bulgarului Svetoslav Chanjiev. Tricoul albastru, pentru cel mai bine clasat tânăr ciclist, i-a revenit rutierului bulgar Atanas Kostov, în vârstă de 21 de ani, care a ocupat locul al cincilea în prima etapă a competiţiei.

Startul festiv al Turului României a fost dat în faţa sediului central al BRD, la ora 13.15. Startul tehnic, la care s-au aflat 65 de rutieri, s-a dat la ora 14.00, la kilometrul 6 de pe şoseaua Bucureşti - Urziceni.

Etapa a doua a Turului ciclist al României are loc, azi, de la ora 12.00, pe traseul Buzău - Focşani - Bacău, pe distanţa de 171 kilometri.

Pagină realizată de Ovidiu BOICA

Tenis/Wimbledon 2002

Perechea Mergea/Tecău s-a calificat în finală

Perechea română Florin Mergea/Horia Tecău s-a calificat, ieri, în finala turneului rezervat juniorilor în cadrul Internaţionalelor de tenis ale Marii Britanii, de la Wimbledon.

Mergea şi Tecău s-au impus, cu scorul de 6-1, 7-6 (7/2), în semifinala disputată cu australienii Robert Haybittel şi Robert Smeets.

Jucătorii români vor disputa finala împotriva câştigătorilor partidei dintre Brian Baker/Rajeev Ram (SUA) şi Robert Searle/Matthew Smith (Marea Britanie).

Mergea şi Tecău s-au calificat în acest an şi în finala probei de dublu juniori din cadrul turneului Australian Open. Românii au renunţat însă la disputarea finalei, deoarece Horia Tecău a suferit o întindere musculară.

O dublă campioană mondială la arte marţiale a dispărut fără urmă

O sportivă în vârstă de 13 ani, din Arad, dublă campioană mondială la arte marţiale, a dispărut fără urmă de patru zile, transmite corespondentul MEDIAFAX.

Lidia Maior Gligor trebuia să-şi petreacă vacanţa la rudele din oraşul Anina, judeţul Caraş-Severin. Joi dimineaţa, fata a plecat la gară să ia trenul, dar n-a mai ajuns la destinaţie. Când au aflat că nu a ajuns la destinaţie, părinţii au început să o caute pe la spitale, în gările de pe traseu şi pe la cunoştinţe, însă nimeni nu ştie unde ar putea fi Lidia.

Familia, colegii de club şi prietenii spun că Lidia este o fată cuminte, o elevă foarte bună şi o sportivă disciplinată, foarte matură şi echilibrată. Ea îşi doreşte să urmeze liceul militar şi să urmeze o carieră în Poliţie.

Când a plecat de acasă, Lidia Maior Gligor era îmbrăcată cu un tricou roşu, cu pantaloni scurţi, de culoare galbenă şi era încălţată cu pantofi sport, din piele. Fata avea o sacoşă albastru cu bordo şi un rucsac mic, negru.

Lidia Maior Gligor activează în cadrul Clubului Sportiv Banzai din Arad. Ea este atât multiplă campioană naţională la arte marţiale, cât şi dublă campioană mondială, ultimul titlu mondial fiind câştigat la sfârşitul anului trecut, în cadrul unei competiţii desfăşurate în Ungaria.

Atletism/Golden League

Gabriela Szabo a câştigat proba de 3.000 m de la Paris

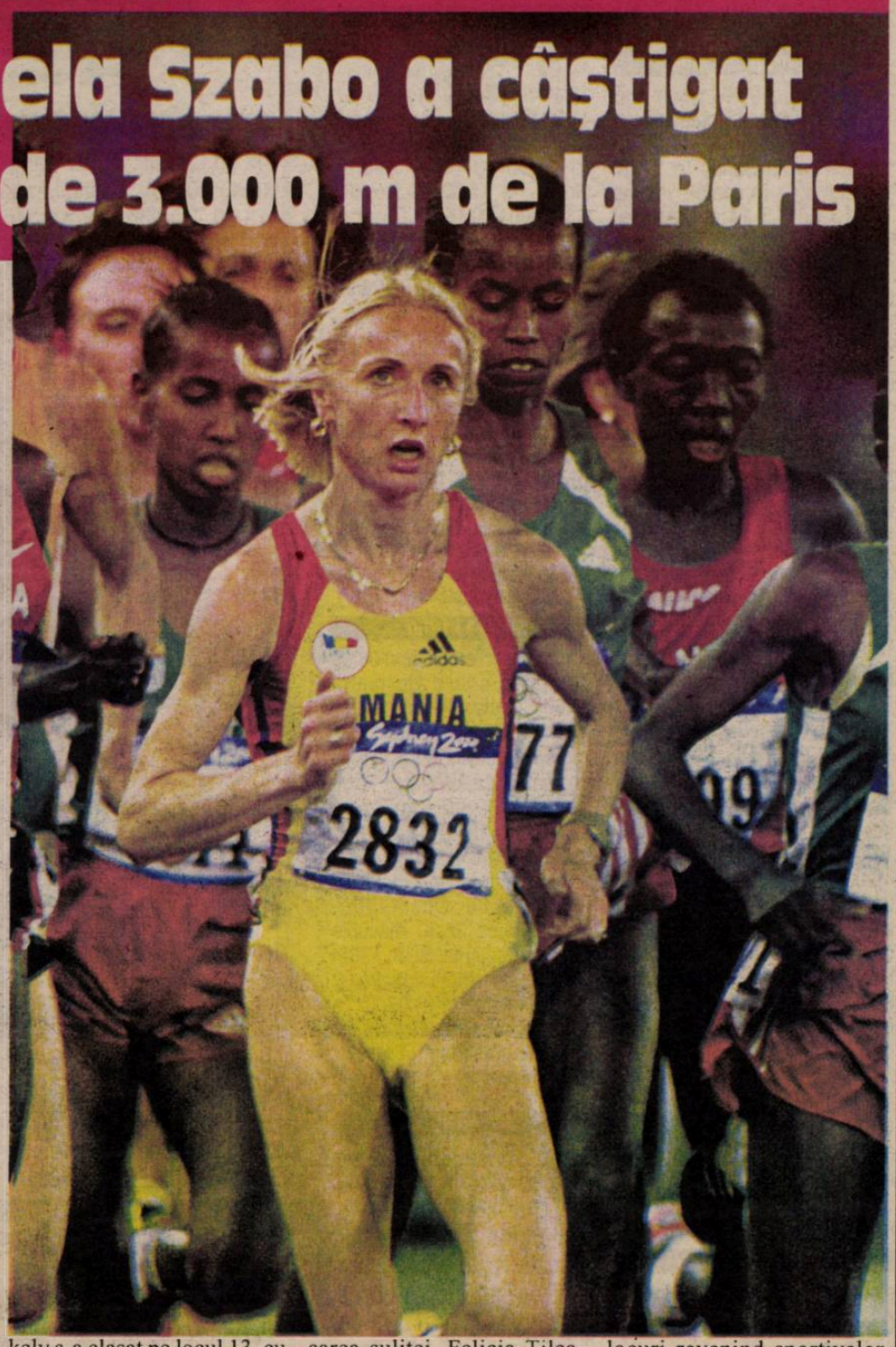

Sportiva română Gabriela Szabo a stabilit din nou cea mai bună performanţă mondială a anului, câştigând proba de 3.000 metri din cadrul reuniunii de la Paris/Saint-Denis, a doua etapă a circuitului IAAF Golden League, cu timpul de 8 minute, 31 de secunde şi 88 de sutimi, informează AFP.

Szabo a îmbunătăţit cu 6 secunde şi 3 sutimi timpul stabilit, pe data de 22 iunie, în cadrul reuniunii de la Annecy, contând pentru Cupa Europei la atletism. Atleta română le-a devansat în cadrul celei de-a doua etape a circuitului IAAF Golden League pe sportivele Berhane Adere (Etiopia, 8:32.31) şi Edith Masai (Kenya, 8:33.94).

"Nu pot spune că această cursă s-a desfăşurat în condiţii ideale, dar nu a fost nici foarte dificil ţinând cont că m-am antrenat în timpul stagiului de pregătire de la Font-Romeu în condiţii de ploaie sau zăpadă. În consecinţă, nu am avut nici o problemă în a mă motiva, pista fiind, în plus, foarte rapidă", a declarat Gabriela Szabo.

În proba feminină de 1.500 metri, sportiva română Maria Cioncan s-a clasat pe poziţia a doua, cu timpul de 4 minute, 5 secunde şi 64 de sutimi, fiind devansată de americanca Nicole Teter, care a încheiat cursa în 4 minute, 5 secunde şi 52 de sutimi. Locul al treilea a revenit atletei Kelly Holmes (Marea Britanie, 4:06.15). În cadrul aceleiaşi probe, Violeta Beclea-Szekely s-a clasat pe locul 13, cu timpul de 4 minute, 10 secunde şi 94 de sutimi.

În proba feminină de aruncarea suliţei, Felicia Ţilea-Moldovan a ocupat poziţia a treia, cu o performanţă de 62,31 metri, primele două locuri revenind sportivelor Tatiana Şikolenko (Rusia, 64,59 m) şi Osleidys Menendez (Cuba, 64,29 m).

Fotbal/Divizia A

Hagi şi Dan Petrescu în "Cotroceni"?

Foştii internaţionali Gheorghe Hagi şi Dan Petrescu ar putea pregăti în sezonul viitor echipa FC Naţional, rămasă fără antrenor după plecarea lui Cosmin Olăroiu la FC Steaua, informează Pro TV.

Hagi ar urma să preia funcţia de manager general al echipei "bancare", în timp ce Dan Petrescu va fi antrenor-jucător.

Preşedintele clubului FC Naţional, Gino Iorgulescu, va negocia cu cei doi foşti internaţionali pentru ca aceştia să se implice şi în sprijinirea financiară a formaţiei.

Gheorghe Hagi, aflat la Constanţa, a declarat că este dispus să negocieze cu orice club interesat de serviciile sale. Dan Petrescu, care şi-a reziliat pe cale amiabilă contractul cu gruparea engleză Southampton, va sosi, sâmbătă, în România şi va începe negocierile cu Gino Iorgulescu.

Fotbal/Transfer

Un Craiovean(u) la Rapid

Jucătorul Gheroghe Craioveanu, care a activat timp de şapte ani în campionatul Spaniei, va evolua în sezonul viitor la formaţia Rapid Bucureşti, informează Pro TV.

Craioveanu a fost jucătorul cluburilor spaniole Real Sociedad şi Villarreal, acesta din urmă oferindu-i românului un contract pe încă un an pe care fotbalistul l-a refuzat.

Gheorghe Craioveanu, care îşi doreşte să evolueze alături de Daniel Pancu, a declarat că va părăsi imediat clubul giuleştean dacă patronul grupării, George Copos, îl va trata ca pe portarul Bogdan Stelea.

Jucătorul a afirmat că îşi doreşte să câştige alături de Rapid campionatul României şi să meargă cât mai departe în Cupa UEFA.

Fotbal/Divizia A

24 de "marinari" pentru Cîmpina

Antrenorul echipei Farul Constanţa, Petre Grigoraş, a stabilit, după antrenamentul de sâmbătă, lotul care va pleca la Cîmpina, pentru un stagiu de pregătire, ce se va desfăşura în perioada 8-20 iulie, transmite corespondentul MEDIAFAX.

Lotul va fi alcătuit din 24 de jucători, aceştia fiind următorii: Unchiaş, Curcă, Vlas, Goian, Şchiopu, D.Rădoi, Fl.Popete, Tănasă, Abăluţă, Fl.Lungu, I.Barbu, Ad.Voicu, S.Mocanu, Cristi Petcu, C.Mocanu, Senin, Chirea, Uşurelu, Cristocea, Dicu, I. Bădescu, L.Mihai, S.Teican, Negru. Grigoraş a precizat că este posibil ca alături de aceşti fotbalişti să plece la Cîmpina şi jucătorii Zicu, Bălţoi şi Vătavu, împrumutaţi de la echipa Dinamo Bucureşti.

Jucătorii Vasiliu, Papazicu, Pitu şi Priescu vor fi împrumutaţi echipei Municipal Medgidia, satelitul clubului constănţean. Fotbalistul Sandu Culeafă trebuie să-şi caute o altă echipă la care să evolueze în sezonul viitor, în timp ce portarul Robert Tufiş se află în tratative avansate cu Oţelul Galaţi.

Jucătorii echipei Farul Constanţa vor avea, luni, de la ora 9.00, o şedinţă de pregătire pe stadionul "Gheorghe Hagi". Plecarea spre Cîmpina este programată după-amiază.

Fotbal/Antrenori

Mulţescu revine în campionatul Turciei

Antrenorul român Gheorghe Mulţescu a semnat, sîmbătă, un contract pentru o perioadă de un an cu gruparea turcă Gaziantepspor, a anunţat cotidianul "Fanatik".

"Am venit la un club alături de care sunt convins că voi obţine performanţe. Cunosc foarte bine echipa. Avem un lot format din jucători tineri şi talentaţi. Voi lua o decizie în ceea ce priveşte achiziţionarea unor fotbalişti după ce voi vedea care este situaţia echipei şi voi stabili ce lipseşte formaţiei", a declarat Mulţescu.

Responsabilul secţiei de fotbal a clubului Gaziantepspor, Asim Atmaz, a declarat că, în urma solicitării lui Mulţescu, stagiul de pregătire care urma să aibă loc în localitatea Kizilcahamam, începând cu data de 8 iulie, a fost anulat. Echipa Gaziantepspor va pleca, pe 17 iulie, în Austria, pentru o perioadă de pregătire.

Potrivit agenţiei Anatolia, Gheorghe Mulţescu a declarat că, în urmă cu cinci ani, când era antrenor al echipei Samsunspor, a mai primit o ofertă de la clubul Gaziantepspor. "Imediat după ce contractul pe care-l aveam cu clubul Samsunspor a expirat, preşedintele grupării Gaziantepspor, Celal Dogan, mi-a făcut o ofertă pentru postul de antrenor. Am acceptat fără să ezit, dar preşedintele clubului Samsunspor, Ismail Uyanik, nu m-a lăsat să plec. Soarta a hotărât ca eu să ajung acum la Gaziantepspor", a spus tehnicianul român.

Înainte de a ajunge la un acord cu Gheorghe Mulţescu, Gaziantepspor le-a mai făcut oferte francezului Bruno Metsu şi românului Gheorghe Hagi. Mulţescu, care a mai pregătit în Turcia echipele Samsunspor, Kayserispor şi Adanaspor, este al treilea antrenor român care va antrena în sezonul viitor o formaţie din prima ligă turcă, după Mircea Lucescu (Beşiktaş Istanbul) şi Mihai Stoichiţă (Ankaragucu).

Tenis/Wimbledon 2002

Serena din nou

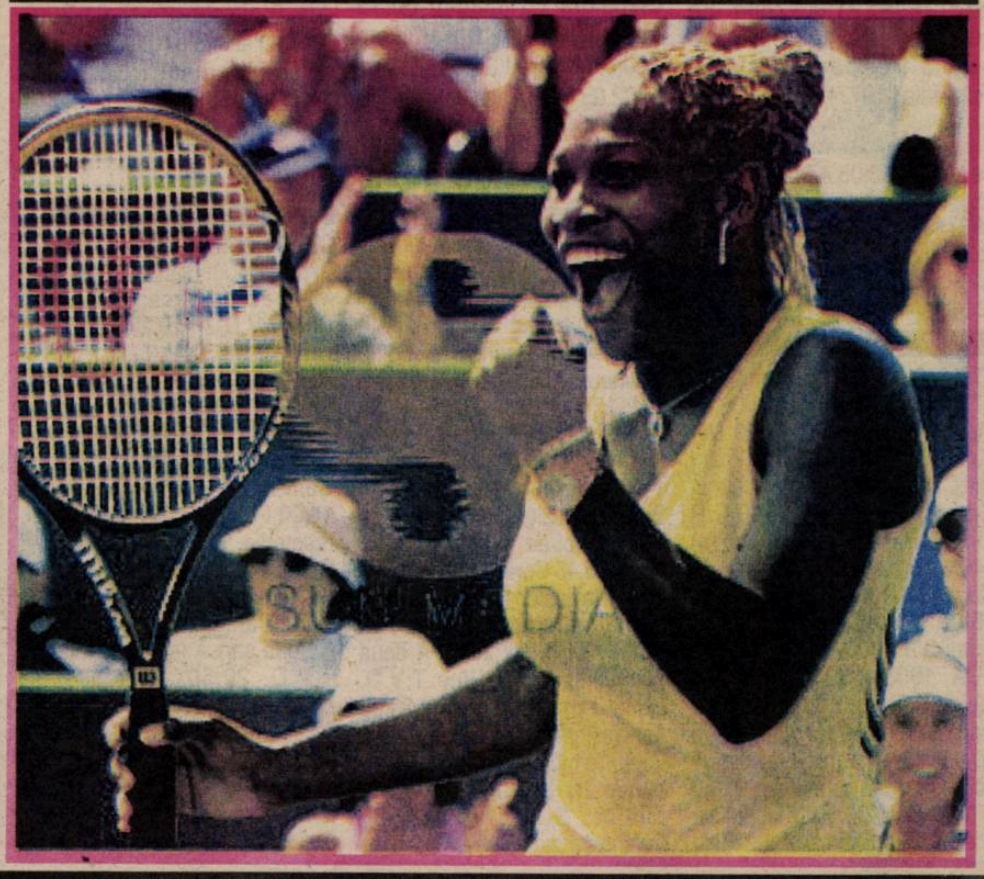

Jucătoarea americană Serena Williams, cap de serie numărul 2, a câştigat, sâmbătă, finala probei de simplu din cadrul Internaţionalelor de tenis ale Marii Britanii, de la Wimbledon, informează AFP.

Serena Williams a dispus, în finala competiţiei, cu scorul de 7-6 (7/4), 6-3, de sora sa, Venus, cap de serie numărul unu.

A fost pentru prima oară din 1884 când în finala turneului de la Wimbledon s-au întâlnit două surori. Ultimul act al ediţiei din 1884 a acestei competiţii a fost disputat de surorile Maud şi Lilian Watson.

Tot sâmbătă s-a disputat cea de-a doua semifinală a probei de simplu masculin, câştigată de argentinianul David Nalbandian, cap de serie numărul 28, care a dispus, cu scorul de 7-6 (7/2), 6-4, 1-6, 2-6, 6-2, de belgianul Xavier Malisse, cap de serie numărul 27. Acest meci fusese întrerupt, vineri, din cauza întunericului.

Pagină realizată de Ovidiu BOICA

PRO TV

Luni, 8 iulie

07.00 Teo (r) 08.00 Ştirile Pro TV 09.15 Tânăr şi neliniştit (r) 10.15 Spitalul de Urgenţă (s) 11.15 Marcă înregistrată (r) 12.00 Misterele planetei albastre (r) 12.55 Ştirile Pro TV 13.00 13-14 cu Andrei Gheorghe 14.00 Ce se întâmplă, doctore? (f/r) 16.00 Tânăr şi neliniştit (s) 17.00 Ştirile Pro TV 18.00 Tânăr şi neliniştit (s) 19.00 Ştirile Pro TV 19.40 Suspiciune (thriller, SUA-Marea Britanie, 1992) 21.30 Vacanţa mare (r) 22.00 Ştirile Pro TV 22.45 Familia Bundy (s) 23.15 Asasinarea Primei Doamne (thriller, SUA, 1987) 01.15 Ştirile Pro TV 01.30 Secolul XX - în spatele istoriei (s) 02.30 Totul despre sex (s) 03.00 13-14 cu Andrei Gheorghe (r) 04.00 Fotbal din Divizia A (r)

Marţi, 9 iulie

07.00 Teo (r) 08.00 Ştirile Pro TV 09.15 Tânăr şi neliniştit (r) 10.15 Spitalul de Urgenţă (s) 11.30 Familia Bundy (r) 12.00 Secolul XX - în spatele istoriei (r) 13.00 13-14 cu Andrei Gheorghe 14.00 Suspiciune (f/r) 16.00 Tânăr şi neliniştit (s) 17.00 Ştirile Pro TV 18.00 Tânăr şi neliniştit (s) 19.00 Ştirile Pro TV 19.40 Răzbunarea unui tată (dramă, SUA, 1999) 21.30 Vacanţa mare (r) 22.00 Ştirile Pro TV 22.45 Familia Bundy (s) 23.15 Spion fără voie (comedie, SUA, 1991) 01.15 Ştirile Pro TV 01.30 Secolul XX... (s) 02.30 Totul despre sex (s) 03.00 13-14 cu Andrei Gheorghe (r)

Miercuri, 10 iulie

07.00 Teo (r) 08.00 Ştirile Pro TV09.15 Tânăr şi neliniştit (r) 10.15 Spitalul de Urgenţă (s) 11.30 Familia Bundy (r) 12.00 Secolul XX - în spatele istoriei (r) 13.00 13-14 cu Andrei Gheorghe 14.00 Răzbunarea unui tată (f/r) 16.00 Tânăr şi neliniştit (s) 17.00 Ştirile Pro TV 18.00 Tânăr şi neliniştit (s) 19.00 Ştirile Pro TV 19.40 Război pe submarin (thriller, SUA, 2001) 21.30 Vacanţa mare (r) 22.00 Ştirile Pro TV 22.45 Familia Bundy (s) 23.15 Jude (dramă, Marea Britanie, 1996) 01.15 Ştirile Pro TV 01.30 Secolul XX... (s) 02.30 Totul despre sex (s) 03.00 13-14 cu Andrei Gheorghe (r) 04.00 Sub semnul întrebării (r)

Joi, 11 iulie

07.00 Teo (r) 08.00 Ştirile Pro TV 09.15 Tânăr şi neliniştit (r) 10.15 Spitalul de Urgenţă (s) 11.30 Familia Bundy (r) 12.00 Secolul XX - în spatele istoriei (r) 13.00 13-14 cu Andrei Gheorghe 14.00 Război pe submarin (f/r) 16.00 Tânăr şi neliniştit (s) 17.00 Ştirile Pro TV 18.00 Tânăr şi neliniştit (s) 19.00 Ştirile Pro TV 19.40 Pericol în munţi (acţiune, SUA, 1994) 21.30 Vacanţa mare (r) 22.00 Ştirile Pro TV 22.45 Familia Bundy (s) 23.15 Afaceri personale (erotic, SUA, 1996) 01.30 Secolul XX...(s) 02.30 Totul despre sex (s) 03.00 13-14 cu Andrei Gheorghe (r) 04.00 Marcă înregistrată (r) 04.45 Zero (r)

antena

Luni, 8 iulie

07.00 Observator. Sport 08.00 'Neaţa în epoca de piatră 10.00 Te voi iubi mereu (s) 11.00 Misune imposibilă (s/r) 12.00 Roswell (s/r) 13.00 Ştiri 13.15 Dune (r) 14.15 Competiţia (r) 16.00 Ispita (s) 17.00 Ştiri 17.20 Soledad (s) 19.00 Observator. Sport. Meteo 20.00 Operaţiunea Delta Force 4 (acţiune, SUA, 1999) 22.00 Observator. Sport. Meteo 22.30 Tată şi fiică (comedie, SUA, 1989) 00.30 Zile din viaţa noastră (s) 02.30 Observator 03.30 Te voi iubi mereu (s/r) 04.30 Operaţiunea Delta Force 4 (f/r)

Marţi, 9 iulie

07.00 Observator. Sport 08.00 'Neaţa în epoca de piatră 10.00 Soledad (s/r) 12.00 Te voi iubi mereu (s) 13.00 Ştiri 13.15 Detectivii Hart (s) 14.00 Tată şi fiică (f/r) 16.00 Ispita (s) 17.00 Ştiri 17.20 Soledad (s) 19.00 Observator. Sport. Meteo 20.00 Din dragoste 22.00 Observator. Sport. Meteo 22.30 Încurcături la tot pasul (comedie, SUA, 1986) 00.30 Zile din viaţa noastră (s) 02.30 Observator (r) 03.30 Te voi iubi mereu (s/r) 04.30 Încurcături la tot pasul (f/r)

Miercuri, 10 iulie

07.00 Observator. Sport 08.00 'Neaţa în epoca de piatră 10.00 Soledad (s) 12.00 Te voi iubi mereu (s) 13.00 Ştiri 13.15 Detectivii Hart (s) 14.00 Din dragoste (r) 16.00 Ispita (s) 17.00 Ştiri 17.20 Soledad (s) 19.00 Observator. Sport. Meteo 20.00 Un zâmbet ca al tău (comedie romantică, SUA, 1997) 22.00 Observator. Sport. Meteo 22.30 Paraşutiştii iadului (acţiune, SUA, 1996) 00.30 Zile din viaţa noastră (s) 02.30 Observator (r) 03.30 Te voi iubi mereu (s/r) 04.30 Paraşutiştii iadului (f/r)

Joi, 11 iulie

07.00 Observator. Sport 08.00 'Neaţa în epoca de piatră 10.00 Soledad (s/r) 12.00 Te voi iubi mereu (s) 13.00 Ştiri 13.15 Detectivii Hart (s) 14.00 Un zâmbet ca al tău (f/r) 16.00 Ispita (s) 17.00 Ştiri 17.20 Soledad (s) 19.00 Observator. Sport. Meteo 20.00 B.D. în acţiune (comedie, România, 1970) 22.00 Observator. Sport. Meteo 22.30 Riscurile meseriei (acţiune, SUA, 1992) 00.30 Zile din viaţa noastră (s) 02.30 Observator (r) 03.30 Te voi iubi mereu (s/r) 04.30 Riscurile meseriei (f/r)

2

Luni, 8 iulie

08.00 Cafeaua de dimineaţă 09.00 Prietenii lui Piticot (r) 09.45 Dimineţile unui bărbat cuminte 12.10 Drumul spre Avonlea (s) 13.10 Wishbone (s) 13.45 D.a. 15.00 Ştiri 15.05 Toţi, împreună 16.00 Cronici votive (r) 16.30 Oprirea obligatorie 17.00 Tonomatul DP2 18.00 Din goana trenului (do) 18.30 Telejurnal 19.00 Mercury (s) 19.45 Feţe 20.00 Palete (do) 20.30 Sculpturi (do) 21.00 Zona crepusculară (s) 21.25 Teatru: Valsul lebedelor 23.00 Ştiri 23.05 Sport plus 00.05 Întâlniri subacvatice (r) 01.00 Dorinţe fierbinţi (f/r) 02.25 Din goana trenului: China (r)

Marţi, 9 iulie

07.00 Tonomatul DP2 (r) 08.00 D.a. (r) 09.00 Lumea lui Chiţ-chiţ (r) 09.45 Dimineţile unui bărbat cuminte 12.10 Drumul spre Avonlea (s) 13.10 Wishbone (s) 13.45 D.a. 15.00 Ştiri 15.05 Toţi, împreună 15.50 Tribuna partidelor... 16.20 Călătorind prin ţară 17.00 Tonomatul DP2 18.00 Din goana trenului (do) 18.30 Telejurnal 19.00 Mercury (s) 20.05 O altă dimensiune (do) 20.50 Feţe 21.00 Zona crepusculară (s) 21.30 Buzduganul cu trei peceţi (istoric, România, 1977) 23.00 Cauza şi defectul 00.00 Ştiri 00.05 O altă dimensiune (r) 01.05 Tată, am încurcat-o! (r) 01.30 E dreptul tău (r) 02.00 Din goana trenului (r)

Miercuri, 10 iulie

07.00 Tonomatul DP2 (r) 08.00 D.a. (r) 09.00 Prietenii lui Piticot 09.45 Dimineţile unui bărbat cuminte 12.10 Drumul spre Avonlea (s) 13.10 Wishbone (s) 13.45 D.a. 15.00 Ştiri 15.05 Toţi, împreună! 15.50 Mit şi istorie 16.20 Destine 17.00 Tonomatul DP2 18.00 Din goana trenului (do) 18.30 Telejurnal 19.00 Mercury (s) 20.00 Autopsii (do) 21.00 Zona crepusculară (s) 21.30 Îngeri căzuţi (dramă, Franţa, 1998) 23.10 Club art 23.40 Clepsidra cu imagini 00.15 Autopsii (r) 01.10 Tată, am încurcat-o! (s) 01.35 Mit şi istorie (r) 02.05 Din goana trenului (r)

Joi, 11 iulie

07.00 Tonomatul DP2 (r) 08.00 D.a. (r) 09.00 Lumea lui Chiţ-chiţ (r) 09.45 Dimineţile unui bărbat cuminte 12.10 Drumul spre Avonlea (s) 13.10 Wishbone (s) 13.45 D.a. (r) 15.00 Telejurnal 15.05 Toţi, împreună 15.50 Tribuna partidelor... 16.20 Afaceri la cheie 17.00 Tonomatul DP2 18.00 Din goana trenului (do) 18.30 Telejurnal 19.00 Mercury (s) 20.00 Surprizele ştiinţei (do) 20.55 Feţe 21.00 Zona crepusculară (s) 21.30 Timpul trecut (do) 22.20 Copilul invizibil (dramă, SUA, 1999) 00.05 Surprizele ştiinţei (r) 01.00 Tată, am încurcat-o! (r) 01.30 Afaceri la cheie (r) 02.00 Din goana trenului (r) 02.30 Zona crepusculară (r)

1

Luni, 8 iulie

07.00 Jurnalul de dimineaţă 07.30 Glume, boacăne, aventuri 08.30 Matineu de vacanţă 09.20 Cu ochii'n patru (r) 10.20 Surprize, surprize... (r) 12.50 Corect (r) 13.00 Teleenciclopedia (r) 14.00 Jurnalul de prânz 14.15 Corect! 14.30 Pro Patria 16.00 Kronika 17.30 Interes general 18.30 Istorie polemică 19.00 Ştiri 19.05 Baywatch Hawaii (s) 20.00 Jurnal. Meteo 20.45 Curat Caragiale! Parol! 20.50 Oraşul îngerilor (s) 21.50 Euroatlantica 22.50 Jurnalul de noapte 23.05 A fost odată un asasin (comedie neagră, SUA, 1997) 00.55 Chipuri şi vederi din România: (Castelul Bran) (do) 01.30 Jurnal. Meteo 02.20 Interes general (r)

Marţi, 9 iulie

07.00 Jurnalul de dimineaţă 07.30 Oraşul îngerilor (r) 08.30 Matineu de vacanţă 09.20 Debut 50 plus (r) 10.20 Schimanski: Căutând-o pe Olga (acţiune, Germania, 1999, p.I) 12.00 TVR Timişoara 13.15 Pasiuni (s) 14.00 Jurnalul de prânz 14.15 Corect! 14.30 Puncte cardinale 15.00 Interes general 16.00 Kronika 17.00 Muza (comedie, SUA, 1999) 18.45 Corect! (r) 19.00 Ştiri 19.05 Baywatch Hawaii (s) 20.00 Jurnal. Meteo 20.45 Curat Caragiale! Parol! 20.50 A doua şansă (s) 21.50 Cine T.V.D. 22.50 Jurnalul de noapte 23.05 Amprente 23.20 Teama (s)00.10 Teatru TV: Când vine barza 02.10 Jurnal. Meteo 02.55 Planuri de viitor (dramă, SUA, 1998)

Miercuri, 10 iulie

07.00 Jurnalul de dimineaţă 07.30 A doua şansă (s) 08.30 Matineu de vacanţă 09.20 Cine T.V.D. (r) 10.20 Muza (f/r) 12.05 TVR Cluj 13.15 Pasiuni (s) 14.00 Jurnalul de prânz 14.15 Corect! 14.30 Oameni ca noi 15.00 Bucuriile muzicii 16.30 Panorama 17.00 Răpirea (comedie, SUA, 2001) 18.45 Corect! (r) 19.00 Ştiri 19.05 Baywatch Hawaii (s) 20.00 Jurnal. Meteo 20.45 Curat Caragiale! Parol! 20.50 A doua şansă (s) 21.50 Cine T.V.D. 22.50 Jurnalul de noapte 23.05 Agenţii (thriller, SUA, 1997) 00.50 Bucuriile muzicii (r) 01.50 Jurnal. Meteo (r) 02.40 Funcţionarii (dramă, SUA, 1994) 04.30 Puncte cardinale (r) 04.45 Cine T.V.D. (r)

Joi, 11 iulie

07.00 Jurnalul de dimineaţă 07.30 A doua şansă (r) 08.30 Matineu de vacanţă 09.20 Cine T.V.D. (r) 10.20 Răpirea (f/r) 12.05 TVR Iaşi 13.15 Pasiuni (s) 14.00 Jurnalul de prânz 14.15 Corect! 14.30 Chipuri şi vederi din România (do/r) 15.05 Eveniment 16.00 Convieţuiri 16.30 Panorama 17.00 Prinţul din Central Park (comedie, SUA, 2000) 19.00 Ştiri 19.05 Baywatch Hawaii (s) 20.00 Jurnal. Meteo 20.45 Curat Caragiale! Parol! 20.50 A doua şansă (s) 21.50 Cine T.V.D. 22.50 Jurnalul de noapte23.05 Reflecţii rutiere 23.20 Profesioniştii 00.20 Fraţii (thriller, SUA, 1998) 02.10 Jurnal. Meteo (r) 03.05 Convieţuiri (r) 03.35 Garantat 100% (r) 04.35 Reflecţii rutiere (r)

EUROSPORT

Luni, 8 iulie

09.30 Ciclism. Turul Franţei (r) 10.30 Curse de maşini (r) 11.30 Indy Racing League, SUA (r) 12.30 Ciclism (r) 13.30 Triatlon. CE Ungaria (r) 15.30 Ciclism. Turul

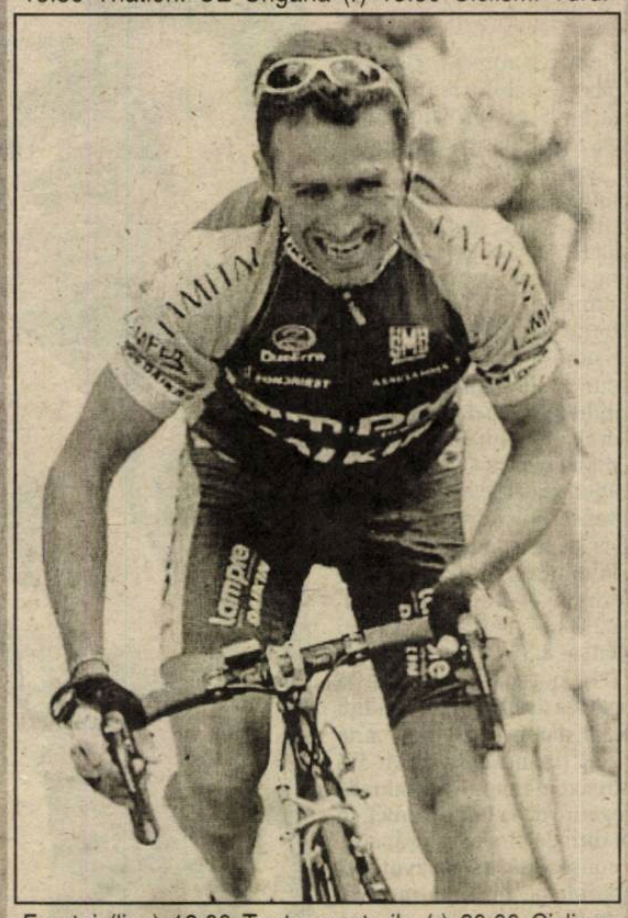

Franţei (live) 19.00 Toate sporturile (r) 20.00 Ciclism (rez.) 20.30 Atletism. Marele premiu IAAF (r) 21.15 Atletism. Croaţia (live) 23.30 Ciclism (rez.) 00.45 Ştirile Eurosport 01.00 Toate sporturile (r) 02.00 Atletism (r) 02.15 Ştirile Eurosport (r)

Marţi, 9 iulie

09.30 Atletism. M.P. IAAF II. Croaţia (r) 11.00 Aventură (r) 12.00 Ciclism (r) 13.15 Toate sporturile (r) 14.15 Atletism (r) 15.30 Ciclism. Turul Franţei (live) 19.00 Sporturi extreme (rep.) 19.30 În culisele Formulei 1 (rep.) 20.00 Ciclism (rez.) 20.30 Box. Las Vegas (r) 21.00 Box. (înreg.) 23.00 Ciclism (rez.) 00.15 Ştirile Eurosport 00.30 Trial camioane 01.30 În culisele Formulei 1 (r) 02.00 Toate sporturile (r) 02.15 Ştirile Eurosport (r)

Miercuri, 10 iulie

09.30 Ciclism (r) 10.45 Toate sporturile (r) 11.45 Atletism (r) 12.15 Ciclism (r) 13.30 Sporturi cu motor (r) 14.00 În culisele Formulei 1 (r) 14.30 Volei pe plajă. Norvegia (r) 15.30 Ciclism. Turul Franţei (live) 19.00 Atletism. Croaţia (r) 20.30 Ciclism (rez.) 21.00 Navigaţie (rep.) 21.30 Navigaţie (rep.) 22.00 Golf. Circuitul US (rep.) 23.0 Ciclism. Turul Franţei (rez.) 00.15 Ştirile Eurosport 00.30 Aventură 01.30 Superbike (rep.) 02.00 Toate sporturile (r) 02.15 Ştirile Eurosport (r).

Joi, 11 iulie

09.30 Ciclism (r) 10.45 Navigaţie (r) 11.15 Golf (r) 12.15 Ciclism (r) 13.30 Ciclism montan (rep.) 14.30 Volei pe plajă (r) 15.30 Ciclism. Turul Franţei (live) 19.00 Volei pe plajă (r) 20.00 Ciclism (rez.) 20.30 Box. Gală internaţională Germania (r) 23.00 Ciclism. (rez.) 00.15 Ştirile Eurosport 00.30 În culisele Formulei 1 (r) 01.00 Raliuri. CM 01.30 Ciclism (r) 02.00 Toate sporturile (r) 02.15 Ştirile Eurosport (r)

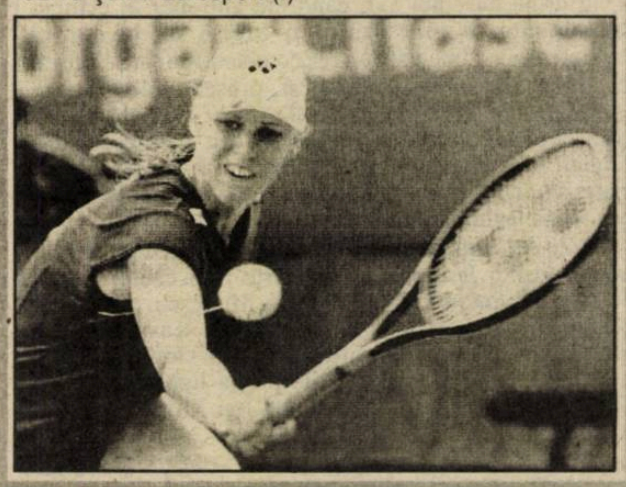

Box / In aqua forte

Boxul sibian în pragul colapsului

S-a împământenit la noi obiceiul să distrugem lucrurile care merg bine, indiferent că este vorba despre industrie, agricultură, cultură sau sport, indiferent că acest lucru se face cu bună ştiinţă sau nu. Acest articol vrea să tragă un ultim semnal de alarmă şi să-i oprească acum până nu este prea târziu, pe cei care vor să distrugă şi ultimul bastion al boxului sibian, pe cei care vor să pună beţe în roate activităţii pugilistice de la secţia de box a Clubului Municipal Sibiu.

Paula Vesa

Secţia de box a CSM-ului a avut rezultate remarcabile în ultimii ani, culminând cu câştigarea în premieră, în anul 2000, a titlului de campion naţional de tineret prin Gheorghe Greuruş. Dar să trecem în revistă toate rezultatele obţinute de boxerii acestui club, din anul 1995, an din care s-au ocupat de pregătirea lor antrenorii Gheorghe Niţă şi Emil Bihorean, şi până acum.

În această perioadă, Clubul Sportiv Municipal Sibiu a avut 20 de finalişti în campionatele naţionale cu un număr de 40 de participări (deci o medie de 5 participări pe an în finalele Campionatului Naţional!), după cum urmează: ✶ 6 participări - Gheorghe Greuruş ✶ 5 participări - Adrian Bleoca ✶ 4 participări - Marius Lăcătuş ✶ 3 participări - Sebastian Rânjeu ✶ câte 2 participări - Lucian Ban, Robert Zelch, Francisc Giurcă, Ion Curtuşan, Cristian Vele şi Paula Vesa ✶ câte o participare - Romică Dumitraş, Lucian Călin, Adrian Panainte, Narcis Lăcătuş, Ovidiu Berciu, Gheorghe Lende, Claudiu Bănică, Ciprian Bulgaru, Horaţiu Crăciun şi Nicolae Lepădat.

În urma acestor participări în finalele campionatelor naţionale un număr de 14 pugilişti au reuşit să cucerească 18 medalii, după cum urmează: ✶ 5 de aur - Lucian Călin (1996), Adrian Bleoca (1999 şi 2001), Gheorghe Greuruş (2000) şi Horaţiu Crăciun (2001) ✶ 4 de argint - Robert Zelch (1997), Adrian Bleoca (1998 şi 2002) şi Horaţiu Crăciun (2001) ✶ 9 de bronz - Lucian Ban (1995), Sebastian Rânjeu (1995 şi 1997), Robert Zelch (1997), Marius Lăcătuş (1997 şi 1999), Gheorghe Lende (1999), Ciprian Bulgaru (2000) şi Paula Vesa (2001).

În Cupa României, a cărui primă ediţie a avut loc în anul 2000 s-au câştigat o medalie de argint, prin Marius Lăcătuş (2000) şi 3 de bronz prin Gheorghe Greuruş (2001 şi 2002) şi Paula Vesa (2002).

În urma acestor rezultate sportivii Robert Zelch, Lucian Călin, Marius Lăcătuş, Gheorghe Greuruş şi Adrian Bleoca au fost cooptaţi în lotul naţional, ei primind, în afară de Lucian Călin, şi categoria I de clasificare ca boxeri. De remarcat este şi faptul că Gheorghe Greuruş este primul boxer legitimat la un club sibian care a participat la un Campionat Mondial (Argentina - 1998) şi că sportiva Paula Vesa, din lipsă de bani, nu a participat la Campionatul Mondial feminin cu toate că a fost calificată, iar Adrian Bleoca, tot din aceleaşi motive, la Campionatul European, cu toate că era campionul naţional al categoriei sale. "Conducerea DTSJ Sibiu, a cărui director este Naul Frăsie, domnia sa ocupând şi funcţia de preşedinte interimar de peste un an a CSM-ului - ne-a declarat antrenorul Gheorghe Niţă - nu este mulţumită de rezultatele secţiei de box. Dar noi cum putem să obţinem rezultate mai valoroase, de parcă cele pe care le-a obţinut clubul nostru ar fi la îndemâna oricui, dacă, din cauza că nu ni se alocă bani, am ratat deja un campionat mondial şi unul european, ba mai mult, am ratat pentru câţiva sportivi şi participarea la Centura de Aur iar pentru participarea la Campionatul Naţional de juniori din anul acesta, unde Ady Bleoca a ajuns vicecampion naţional, nici până acum nu ni s-au dat banii cu toate că acest campionat s-a ţinut "doar" la Ploieşti, fiind şi acum datori antrenorului Titi Tudor, care a făcut parte din organizatori şi care şi-a pus obrazul pentru noi. Şi dacă tot este vorba să vorbim despre datorii să mai amintim că nici până acum nu s-a plătit valoarea cantonamentului de la Păltiniş, care a avut loc în perioada 18-31 ianuarie.

Mă tot întreb, nu că aş dori să moară şi capra vecinului, cum de se găsesc bani, de exemplu, pentru lotul feminin de handbal care are deplasări mult mai dese decât noi şi cu un număr mult mai mare de participanţi?!"

Mândru, antrenorul Gheorghe Niţă nu îmi spune că atât el cât şi antrenorul Emil Bihorean nu şi-au mai luat salariile de două luni. Dar acest lucru nu mă miră, cum de fapt nu mă miră nici faptul că nu s-au plătit nici arbitrajele pentru fazele judeţene de box.

Să mai amintesc cum au fost obţinute performanţele de mai sus? S-au făcut antrenamente la lumânare (?!?) din cauză că a fost tăiat curentul de la sala de antrenament, fără a avea măcar apă rece, că de caldă nici nu se mai pune problema, cu care să se poată da cât de cât transpiraţia jos. Echipamentul sportiv este insuficient şi în ultimul grad de degradare, sportivii

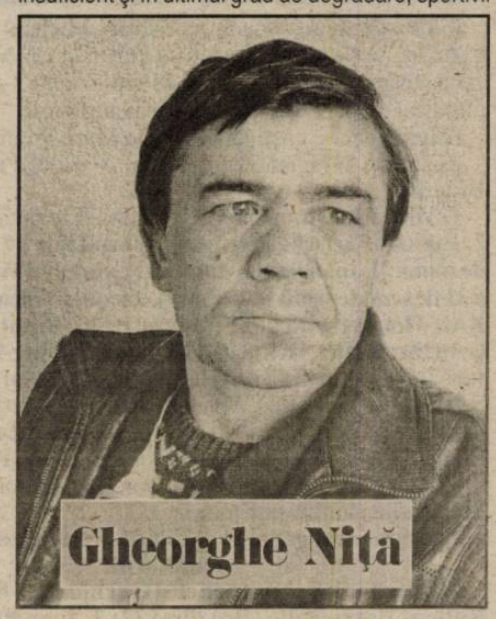
Gheorghe Niţă

schimbându-l între ei când participă la competiţii, inclusiv proteza şi cochilia protectoare.

Ţinând cont de aceste condiţii şir de aceste lipsuri, medaliile obţinute de pugiliştii de la Clubul Sportiv Municipal Sibiu mi se par mult mai valoroase pentru că ele au fost câştigate cu mult suflet şi multă inimă.

"Ştiu că - ne-a mai spus antrenorul Gheorghe Niţă - domnului Paul Frăsie nu-i place boxul, şi mai ştiu că preşedintele CSM-ului poate fi controlat numai de directorul DTJS. De aceea mă întreb şi vă întreb: poate domnul Frăsie să ocupe ambele funcţii?"

Victor COCIU

Fotbal/Accidentare

Kahn revine peste o lună şi jumătate

Portarul german Oliver Kahn, care s-a accidentat la mâna dreaptă în timpul finalei Cupei Mondiale, îşi va putea relua antrenamentele peste şase săptămâni, a declarat medicul Federaţiei Germane de Fotbal (DFB), citat de AFP.

"Oliver Kahn trebuie să dea dovadă de răbdare. El îşi va putea relua antrenamentele peste şase săptămâni", a declarat medicul Hans-Wilhelm Mueller-Wohlfahrt.

Kahn a suferit o ruptură de ligamente la degetul mic şi la inelarul mâinii drepte în finala Cupei Mondiale pierdute de naţionala Germaniei, cu scorul de 0-2, în faţa Braziliei.

Portarul echipei Bayern München nu va fi deci total recuperat pentru prima etapă a campionatului Germaniei, care se va desfăşura în zilele de 9, 10 şi 11 august.

Bere gratuită pe viaţă

Un suporter englez în vârstă de 48 de ani, Peter Guest, va bea gratis bere toată viaţa într-un bar din Hardway, Somerset, deoarece a afişat la Cupa Mondială un banner cu numele localului respectiv, a anunţat BBC.

Proprietarul barului, Martin Smith, i-a promis lui Guest, înainte de începerea CM, băutură gratuită pe un an dacă va putea face astfel încât numele barului să apară pe ecranele televizoarelor în timpul unui meci din cadrul competiţiei din Coreea de Sud şi Japonia. "El mi-a spus că pleacă în Coreea pentru afaceri şi că va asista la meciurile Angliei. I-am zis, în glumă, că dacă va face astfel încât numele şi adresa barului să apară la televizor, va bea gratis bere în barul meu timp de un an", a spus Smith.

Peter Guest a afişat, în timpul meciului dintre Anglia şi Danemarca, scor 3-0, disputat la Niigata, în optimile de finală al CM, un banner pe care era scris numele barului, adresa, precum şi un mesaj pentru soţia sa, Jenny. "În timpul meciului soţia lui m-a sunat şi mi-a spus că a văzut bannerul la televizor. M-am uitat şi eu şi sunt convins că a fost arătat de aproximativ zece ori pe toată durata partidei", a menţionat Martin Smith, care a precizat că bannerul a apărut la televizor şi în momentul în care Michael Owen a înscris al doilea gol al Angliei.

Martin Smith a declarat că este încântat de faptul că numele barului său a fost văzut de milioane de oameni în timpul Cupei Mondiale. "Bannerul a fost văzut şi în timpul meciului cu Brazilia, dar rezultatul meciului «l-a umbrit»", a adăugat Smith.

Martin Smith a decis ca, datorită reclamei pe care Guest i-a făcut-o, să mărească oferta pe care i-a făcut-o acestuia înainte de CM. "El va putea bea gratis bere toată viaţa în barul meu. Din fericire, nu este cel mai mare consumator de băuturi alcoolice din lume. Vine la bar numai de vreo două ori pe săptămână şi bea destul de puţin. În ultimul timp însă, a venit aici mai des", a spus Smith.

Ciclism/Dopaj

Ullrich a recunoscut că a consumat substanţe dopante

Rutierul german Jan Ullrich a recunoscut, sâmbătă, în cadrul unei conferinţe de presă, că a consumat două tablete de produse dopante în timp ce se afla într-un bar cu prietenii, cu numai o zi înainte de a fi supus unui control antidoping, pe data de 12 iunie, al cărui rezultat a fost pozitiv, informează AFP.

Ullrich, care a fost depistat pozitiv cu amfetamină în urma unui test efectuat în afara competiţiei, a declarat că îşi asumă întreaga responsabilitate şi că renunţă la efectuarea contraexpertizei. "Am făcut o mare greşeală, care nu poate fi iertată. Îmi asum întreaga responsabilitate", a declarat câştigătorul Turului ciclist al Franţei din anul 1997.

Rutierul german a adăugat că în cazul său nu este vorba despre dopaj. "Nu am consumat niciodată substanţe dopante pentru a-mi îmbunătăţi performanţele sportive. Pur şi simplu am ieşit cu prietenii într-un bar, am băut şi unul dintre ei mi-a oferit două pilule, fără să ştiu ce fel de droguri sunt. Este pentru prima şi ultima oară când consum astfel de tablete", a subliniat Ullrich, în vârstă de 28 de ani. Rutierul german a refuzat, totuşi, să dea publicităţii identitatea celui care i-a oferit pilulele.

Jan Ullrich a adăugat că nu doreşte să-şi încheie cariera. "Nu vreau să accept că acesta este sfârşitul. Mă voi pregăti pentru a reveni în competiţii. Prioritatea mea este să concurez din nou", a declarat Ullrich, care riscă să fie suspendat între 6 şi 12 luni.

Medicul Hubert Hoerterer, de la clinica Bad Wiessee, unde rutierul german urmează un tratament de recuperare în urma intervenţiei chirurgicale suferite la genunchi, a declarat că nu este vorba despre un caz de dopaj, ci despre "o slăbiciune umană".

La rândul său, purtătorul de cuvânt al echipei Telekom, Olaf Ludwig, a împărtăşit acest punct de vedere. "Nu consider că este un caz de dopaj. În perioada de recuperare nu poate fi vorba despre îmbunătăţirea performanţelor. Cu toate acestea, comportamentul lui Ullrich nu poate fi iertat uşor, deşi poate că ar trebui să-l înţelegem", a adăugat purtătorul de cuvânt, prezent la conferinţa de presă.

Formula 1/Marele Premiu al Marii Britanii

Dublă Ferrari la Silverstone

Pilotul german al scuderiei Ferrari, Michael Schumacher, a câştigat, ieri, Marele Premiu de Formula 1 al Marii Britanii, a zecea etapă a Campionatului Mondial, care s-a desfăşurat pe circuitul de la Silverstone, informează AFP.

Schumacher a câştigat al 60-lea Mare Premiu din carieră.

Rezultate înregistrate în cadrul Marelui Premiu al Marii Britanii:

1. Michael Schumacher (Germania/Ferrari) 1 h 31:45.015; 2. Rubens Barrichello (Brazilia/Ferrari) la 14 secunde şi 578 de miimi; 3. Juan Pablo Montoya (Columbia/Williams-BMW) a 31 de scunde şi 661 de miimi; 4. Jacques Villeneuve (Canada/ BAR-Honda) la un tur; 5. Olivier Panis (Franţa/BAR-Honda la un tur; 6. Nick Heidfeld (Germania/Sauber-Petronas) la un tur; 7. Giancarlo Fisichella (Italia/Jordan-Honda) la un tur; 8. Ralf Schumacher (Germania/Williams-BMW) la un tur; 9. Felipe Massa (Brazilia/Sauber-Petronas) la un tur; 10. David Coulthard (Marea Britanie/McLaren-Mercedes) la două tururi; 11. Pedro de la Rosa (Spania/Jaguar-Cosworth) la două tururi 12. Jenson Button (Marea Britanie/Renault) la şase tururi.

Clasamentul general al piloţilor, după zece etape, este următorul:

1. Michael Schumacher (Germania) 86 puncte; 2. Rubens Barrichello (Brazilia) 32; 3. Juan Pablo Montoya (Columbia) 31; 4. Ralf Schumacher (Germania) 30; 5. David Coulthard (Marea Britanie) 26; 6. Kimi Raikkonen (Finlanda) 11; 7. Jenson Button (Marea Britanie) 10; 8. Giancarlo Fisichella (Italia) 6; Nick Heidfeld (Germania) 6; 10. Jarno Trulli (Italia) 4; Felipe Massa (Brazilia) 4; 12. Eddie Irvine (Marea Britanie) 3; Jacques Villenuve (Canada) 3; 13. Mark Webber (Australia) 2; . Olivier Panis (Franţa) 2; . Mika Salo (Finlanda) 2; . Heinz-Harald Frentzen (Germania) 2.

Clasamentul constructorilor:

1. Ferrari	118 p	6. Jordan-Honda	6
2. Williams-BMW	61	7. BAR-Honda	5
3. McLaren-Mercedes	37	8. Jaguar	3
4. Renault	14	9. Minardi-Asiatech	2
5. Sauber	10	. Toyota - Arrows	2.

Michael Schumacher:

"Să-şi cumpere ochelari"

Pilotul german de Formula 1 Michael Schumacher a respins, vineri, speculaţiile privind o eventuală retragere din activitatea competiţională la sfârşitul aceastui sezon şi l-a sfătuit pe fostul pilot britanic Damon Hill "să-şi cumpere ochelari", informează AFP.

"De ce nu vreţi să înţelegeţi că deşi am obţinut atâtea victorii şi titluri, simt încă plăcerea şi motivaţia de a concura", a declarat qvadruplul campion mondial, ca răspuns la zvonurile privind retragerea sa prematură din Formula 1.

Fostul pilot britanic Damon Hill a declarat, într-un interviu acordat, în această săptămână, cotidianului "The Sun", că, în opinia sa, Michael Schumacher se va retrage, la sfârşitul sezonului, din activitatea competiţională. Hill a precizat că a observat la Schumacher toate semnele unui pilot "gata să-şi pună casca în cui". Deşi pilotul german domină cursele de Formula 1 din acest sezon, Hill consideră că acesta nu se mai bucură pentru victorii ca înainte.

Ca răspuns la toate aceste afirmaţii, pilotul echipei Ferrari a declarat că Hill ar trebui să-şi cumpere ochelari. "Aş fi amuzat dacă cineva l-ar lua în serios, ţinând cont de faptul că Hill nu este cel mai bun prieten al meu. Mi se pare stupid ca cineva să accepte analiza fostului pilot britanic. Cred că acesta ar trebui chiar să-şi cumpere nişte ochelari", a adăugat Schumacher.

Pilotul german se află sub contract cu gruparea Ferrari pînă în 2004 şi există chiar varianta unei prelungiri.

Directorul tehnic al echipei Ferrari, Ross Brawn, consideră că Schumacher dă dovadă de foarte mult entuziasm şi că acesta va pilota încă mulţi ani. "Michael culege acum roadele unei cariere foarte bogate. Nu te retragi din activitatea competiţională într-un astfel de moment. Dacă va cîştiga în acest an cel de-al cincilea titlu mondial, anul viitor vom lupta pentru a-l obţine pe al şaselea", a declarat directorul tehnic al scuderiei italiene.

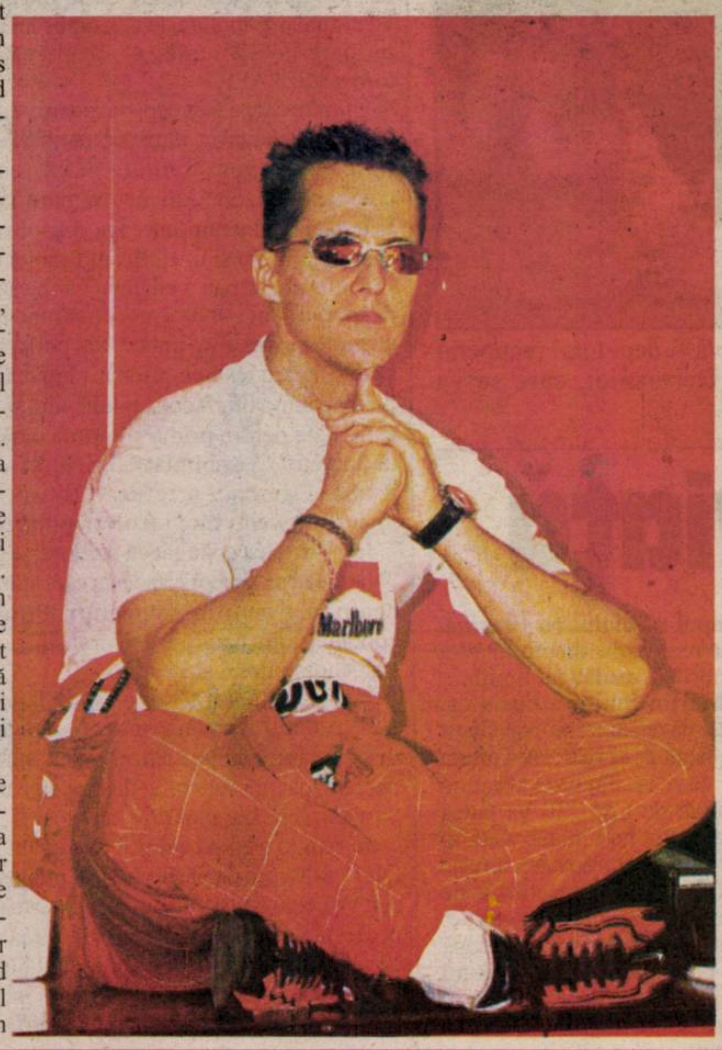

Fotbal/Stranieri

AC Milan - ofertă pentru Chivu

Clubul AC Milan oferă grupării olandeze Ajax Amsterdam suma de aproximativ 6 milioane de euro şi pe jucătorul georgian Kakha Kaladze în schimbul fundaşului român Cristian Chivu, informează cotidianul "AS".

Chivu, căpitanul echipei Ajax Amsterdam, se află şi în atenţia clubului Real Madrid. Fundaşul român este urmărit de mai mulţi ani de antrenorul formaţiei madrilene, Vicente del Bosque.

Antrenorul echipei Ajax Amsterdam, Ronald Koeman, a anunţat, săptămâna trecută, că internaţionalul român poate fi achiziţionat în schimbul sumei de 14 milioane de euro.

La AC Milan mai evoluează un jucătorul român, fundaşul Cosmin Contra.

Săndoi pe banca Universităţii

Staicu a fost prezentat oficial jucătorilor echipei craiovene de fostul patron Gigi Neţoiu. Dinel Staicu a declarat că va avea discuţii personale cu fiecare jucător al formaţiei Universitatea şi a adăugat că i-a propus lui Costică Ştefănescu să preia funcţia de antrenor secund, dar nu a primit încă nici un răspuns.

Jucătorul Marius Sava, care a evoluat la formaţia italiană Genoa, a revenit la formaţia Universitatea Craiova.

Staicu a menţionat că va investi un milion de dolari în echipă, obiectivul pentru sezonul viitor fiind clasarea pe unul dintre primele zece locuri în Divizia A.

Fotbal/Pregătiri

Dancia, în probe la Galatasaray

Fundaşul echipei FC Argeş Cristian Dancia a evoluat, sâmbătă, în cadrul echipei Galatasaray într-un meci de pregătire câştigat de formaţia turcă, cu scorul de 9-1, în faţa grupării austriece Judenburg, a anunţat cotidianul "Fanatik".

Golurile echipei Galatasaray au fost marcate de Umit Karan '9, Berkant '35, Serkan '37, '45, Baljici '63, '75, Duro '69, '76 şi Pinto '77.

Jucătorul român, care a purtat tricoul cu numărul 25, a fost introdus în joc la începutul reprizei secunde, în locul lui Victoria. Evoluţia lui Dancia a fost notată de jurnalele turce "Fanatik" şi "Hurriyet" cu trei stele, în timp ce cotidianul "Akşam" i-a acordat românului nota 6.

Cristian Dancia se află în probe la Galatasaray de vineri, când s-a alăturat echipei antrenate de Fatih Terim în cantonamentul din Austria.

Pagină realizată de Ovidiu BOICA

Biblioteca „ASTRA" - SIBIU -

Biblioteca „ASTRA
– SIBIU –

Tribuna sporturilor

Anul XII, nr. 625, 15 iulie - 21 iulie 2002 | 8 pagini 1500 lei

Transfăgărăşanul, "distracţia" Turului

Sâmbătă, la prânz, s-a dat startul penultimei etape a acestei a XXXIX-a etape a "Micii Bucle". Aceasta a fost catalogată de toţi cei implicaţi în "fenomen", oficiali, organizatori, antrenori sau ciclişti, drept cea mai dificilă, incluzând traversarea Munţilor Făgăraş pe la Bîlea Lac.

PAGINILE 4-5

"Mica Bucla" a trecut prin Sibiu

Vineri, participanţii la această a XXXIX-a ediţie a Turului Ciclist al României au sosit la Sibiu, la finele etapei cu numărul 6. Din păcate, la fel cum s-a întâmplat şi în urmă cu un an, oficialităţile locale şi reprezentanţii Direcţiei Judeţene pentru Tineret şi Sport nu au primit notă de trecere, primirea cicliştilor lăsând mult de dorit, lucru remarcat şi de organizatorii competiţiei.

"Cupa României" rămâne acasă

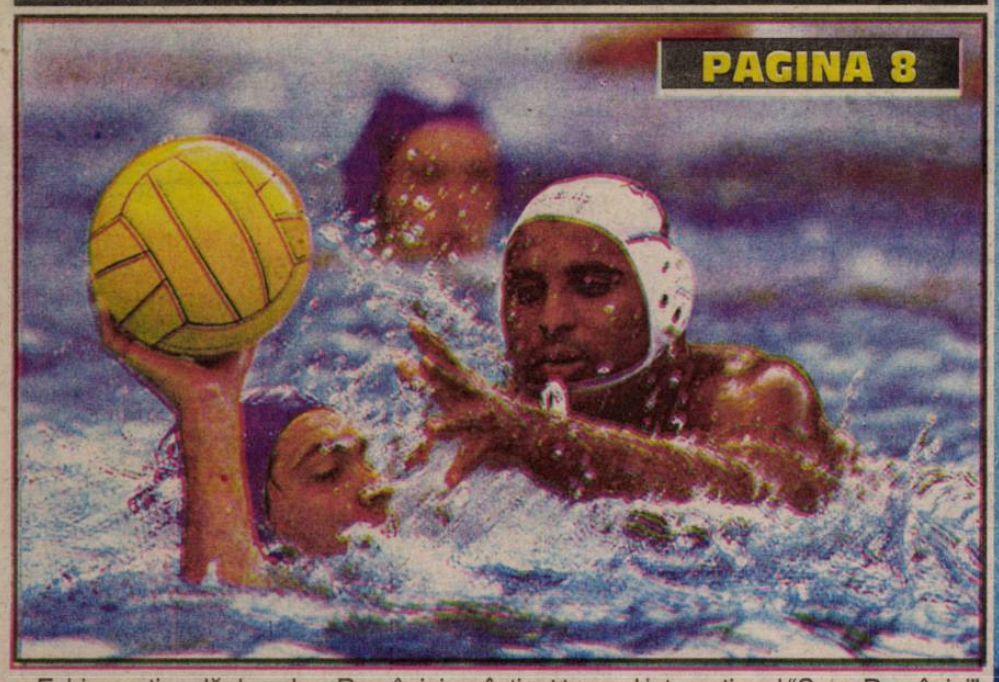

PAGINA 8

Echipa naţională de polo a României a câştigat turneul internaţional "Cupa României", care s-a desfăşurat, la sfârşitul acestei săptămâni, la Bazinul "Dinamo", din Bucureşti.

Gabi Szabo a ratat lingourile

Sportiva românca Gabriela Szabo s-a clasat, vineri, pe poziţia a treia în proba de 5.000 metri din cadrul reuniunii de la Roma, a treia etapă a circuitului IAAF Golden League.

În urma acestui rezultat, Gabriela Szabo a ratat şansa de a câştiga jackpot-ul de 50 de kg de aur pus în joc de organizatorii Golden League, premiu ce va reveni sportivului care va reuşi să câştige în toate cele şapte etape ale circuitului.

PAGINA 3

Fotbal/ Programul turului Diviziei B, ediţia 2002/2003

PAGINA 2

Divizia B

Programul turului ediţiei 2002/2003

Seria I

Etapa I
Rapid Electromagnetica - Tractorul Braşov
Poli Unirea Iaşi - Diplomatic Focşani
Petrolul Ploieşti - Metalul Plopeni
CSM Medgidia - Cimentul Fieni
Midia Năvodari - Foresta Fălticeni
Metrom Braşov - Dacia Unirea Brăila
Rulmentul Alexandria - FC Oneşti
Gloria Buzău - Inter Gaz Bucureşti

Etapa a II-a
Diplomatic Focşani - Rapid Electromagnetica
Metalul Plopeni - Poli Unirea Iaşi
Cimentul Fieni - Petrolul Ploieşti
Foresta Fălticeni - CSM Medgidia
Dacia Unirea Brăila - Midia Năvodari
FC Oneşti - Metrom Braşov
Inter Gaz Bucureşti - Rulmentul Alexandria
Tractorul Braşov - Gloria Buzău

Etapa a III-a
Diplomatic Focşani - Tractorul Braşov
Rapid Electromagnetica - Metalul Plopeni
Poli Unirea Iaşi - Cimentul Fieni
Petrolul Ploieşti - Foresta Fălticeni
CSM Medgidia - Dacia Unirea Brăila
Midia Năvodari - FC Oneşti
Metrom Braşov - Inter Gaz Bucureşti
Rulmentul Alexandria - Gloria Buzău

Etapa a IV-a
Metalul Plopeni - Diplomatic Focşani
Cimentul Fieni - Rapid Electromagnetica
Foresta Fălticeni - Poli Unirea Iaşi
Dacia Unirea Brăila - Petrolul Ploieşti
FC Oneşti - CSM Medgidia
Inter Gaz Bucureşti - Midia Năvodari
Gloria Buzău - Metrom Braşov
Tractorul Braşov - Rulmentul Alexandria

Etapa a V-a
Metalul Plopeni - Tractorul Braşov
Diplomatic Focşani - Cimentul Fieni
Rapid Electromagnetica - Foresta Fălticeni
Poli Unirea Iaşi - Dacia Unirea Brăila
Petrolul Ploieşti - FC Oneşti
CSM Medgidia - Inter Gaz Bucureşti
Midia Năvodari - Gloria Buzău
Metrom Braşov - Rulmentul Alexandria

Etapa a VI-a
Cimentul Fieni - Metalul Plopeni
Foresta Fălticeni - Diplomatic Focşani
Dacia Unirea Brăila - Rapid Electromagnetica
FC Oneşti - Poli Unirea Iaşi
Inter Gaz Bucureşti - Petrolul Ploieşti
Gloria Buzău - CSM Medgidia
Rulmentul Alexandria - Midia Năvodari
Tractorul Braşov - Metrom Braşov

Etapa a VII-a
Cimentul Fieni - Tractorul Braşov
Metalul Plopeni - Foresta Fălticeni
Diplomatic Focşani - Dacia Unirea Brăila
Rapid Electromagnetica - FC Oneşti
Poli Unirea Iaşi - Inter Gaz Bucureşti
Petrolul Ploieşti - Gloria Buzău
CSM Medgidia - Rulmentul Alexandria
Midia Năvodari - Metrom Braşov

Etapa a VIII-a
Foresta Fălticeni - Cimentul Fieni
Dacia Unirea Brăila - Metalul Plopeni
FC Oneşti - Diplomatic Focşani
Inter Gaz Bucureşti - Rapid Electromagnetica
Gloria Buzău - Poli Unirea Iaşi
Rulmentul Alexandria - Petrolul Ploieşti
Metrom Braşov - CSM Medgidia
Tractorul Braşov - Midia Năvodari

Etapa a IX-a
Tractorul Braşov - Foresta Fălticeni
Cimentul Fieni - Dacia Unirea Brăila
Metalul Plopeni - FC Oneşti
Diplomatic Focşani - Inter Gaz Bucureşti
Rapid Electromagnetica - Gloria Buzău
Poli Unirea Iaşi - Rulmentul Alexandria
Petrolul Ploieşti - Metrom Braşov
CSM Medgidia - Midia Năvodari

Etapa a X-a
Dacia Unirea Brăila - Foresta Fălticeni
FC Oneşti - Cimentul Fieni
Inter Gaz Bucureşti - Metalul Plopeni
Gloria Buzău - Diplomatic Focşani
Rulmentul Alexandria - Rapid Electromagnetica
Metrom Braşov - Poli Unirea Iaşi
Midia Năvodari - Petrolul Ploieşti
CSM Medgidia - Tractorul Braşov

Etapa a XI-a
Tractorul Braşov - Dacia Unirea Brăila
Foresta Fălticeni - FC Oneşti
Cimentul Fieni - Inter Gaz Bucureşti
Metalul Plopeni - Gloria Buzău
Diplomatic Focşani - Rulmentul Alexandria
Rapid Electromagnetica - Metrom Braşov
Poli Unirea Iaşi - Midia Năvodari
Petrolul Ploieşti - CSM Medgidia

Etapa a XII-a
FC Oneşti - Dacia Unirea Brăila
Inter Gaz Bucureşti - Foresta Fălticeni
Gloria Buzău - Cimentul Fieni
Rulmentul Alexandria - Metalul Plopeni
Metrom Braşov - Diplomatic Focşani
Midia Năvodari - Rapid Electromagnetica
CSM Medgidia - Poli Unirea Iaşi
Petrolul Ploieşti - Tractorul Braşov

Etapa a XIII-a
Tractorul Braşov - FC Oneşti
Dacia Unirea Brăila - Inter Gaz Bucureşti
Foresta Fălticeni - Gloria Buzău
Cimentul Fieni - Rulmentul Alexandria
Metalul Plopeni - Metrom Braşov
Diplomatic Focşani - Midia Năvodari
Rapid Electromagnetica - CSM Medgidia
Poli Unirea Iaşi - Petrolul Ploieşti

Etapa a XIV-a
Inter Gaz Bucureşti - FC Oneşti
Gloria Buzău - Dacia Unirea Brăila
Rulmentul Alexandria - Foresta Fălticeni
Metrom Braşov - Cimentul Fieni
Midia Năvodari - Metalul Plopeni
CSM Medgidia - Diplomatic Focşani
Petrolul Ploieşti - Rapid Electromagnetica
Poli Unirea Iaşi - Tractorul Braşov

Etapa a XV-a
Tractorul Braşov - Inter Gaz Bucureşti
FC Oneşti - Gloria Buzău
Dacia Unirea Brăila - Rulmentul Alexandria
Foresta Fălticeni - Metrom Braşov
Cimentul Fieni - Midia Năvodari
Metalul Plopeni - CSM Medgidia
Diplomatic Focşani - Petrolul Ploieşti
Rapid Electromagnetica - Poli Unirea Iaşi

Seria II-a

Etapa I
Industria Sîrmei Cîmpia Turzii - UM Timişoara
Extensiv Craiova - Universitatea Cluj
Corvinul Hunedoara - Minaur Zlatna
Gilortul Tîrgu Cărbuneşti - Internaţional Piteşti
Pandurii Tîrgu Jiu - CSM Reşiţa
Aro Cîmpulung Muscel - Gaz metan Mediaş
Apulum Alba Iulia - FC Baia Mare
CFR Ecomax Cluj - FC Oradea

Etapa a II-a
Universitatea Cluj - Industria Sîrmei Cîmpia Turzii
Minaur Zlatna - Extensiv Craiova
Internaţional Piteşti - Corvinul Hunedoara
CSM Reşiţa - Gilortul Tîrgu Cărbuneşti
Gaz metan Mediaş - Pandurii Tîrgu Jiu
FC Baia Mare - Aro Cîmpulung Muscel
FC Oradea - Apulum Alba Iulia
UM Timişoara - CFR Ecomax Cluj

Etapa a III-a
Universitatea Cluj - UM Timişoara
Industria Sîrmei Cîmpia Turzii - Minaur Zlatna
Extensiv Craiova - Internaţional Piteşti
Corvinul Hunedoara - CSM Reşiţa
Gilortul Tîrgu Cărbuneşti - Gaz metan Mediaş
Pandurii Tîrgu Jiu - FC Baia Mare
Aro Cîmpulung Muscel - FC Oradea
Apulum Alba Iulia - CFR Ecomax Cluj

Etapa a IV-a
Minaur Zlatna - Universitatea Cluj
Internaţional Piteşti - Industria Sîrmei Cîmpia Turzii
CSM Reşiţa - Extensiv Craiova
Gaz metan Mediaş - Corvinul Hunedoara
FC Baia Mare - Gilortul Tîrgu Cărbuneşti
FC Oradea - Pandurii Tîrgu Jiu
CFR Ecomax Cluj - Aro Cîmpulung Muscel
UM Timişoara - Apulum Alba Iulia

Etapa a V-a
Minaur Zlatna - UM Timişoara
Universitatea Cluj - Internaţional Piteşti
Industria Sîrmei Cîmpia Turzii - CSM Reşiţa
Extensiv Craiova - Gaz metan Mediaş
Corvinul Hunedoara - FC Baia Mare
Gilortul Tîrgu Cărbuneşti - FC Oradea
Pandurii Tîrgu Jiu - CFR Ecomax Cluj
Aro Cîmpulung Muscel - Apulum Alba Iulia

Etapa a VI-a
Internaţional Piteşti - Minaur Zlatna
CSM Reşiţa - Universitatea Cluj
Gaz metan Mediaş - Industria Sîrmei Cîmpia Turzii
FC Baia Mare - Extensiv Craiova
FC Oradea - Corvinul Hunedoara
CFR Ecomax Cluj - Gilortul Tîrgu Cărbuneşti
Apulum Alba Iulia - Pandurii Tîrgu Jiu
UM Timişoara - Aro Cîmpulung Muscel

Etapa a VII-a
Internaţional Piteşti - UM Timişoara
Minaur Zlatna - CSM Reşiţa
Universitatea Cluj - Gaz metan Mediaş
Industria Sîrmei Cîmpia Turzii - FC Baia Mare
Extensiv Craiova - FC Oradea
Corvinul Hunedoara - CFR Ecomax Cluj
Gilortul Tîrgu Cărbuneşti - Apulum Alba Iulia
Pandurii Tîrgu Jiu - Aro Cîmpulung Muscel

Etapa a VIII-a
CSM Reşiţa - Internaţional Piteşti
Gaz metan Mediaş - Minaur Zlatna
FC Baia Mare - Universitatea Cluj
FC Oradea - Industria Sîrmei Cîmpia Turzii
CFR Ecomax Cluj - Extensiv Craiova
Apulum Alba Iulia - Corvinul Hunedoara
Aro Cîmpulung Muscel - Gilortul Tîrgu Cărbuneşti
UM Timişoara - Pandurii Tîrgu Jiu

Etapa a IX-a
UM Timişoara - CSM Reşiţa
Internaţional Piteşti - Gaz metan Mediaş
Minaur Zlatna - FC Baia Mare
Universitatea Cluj - FC Oradea
Industria Sîrmei Cîmpia Turzii - CFR Ecomax Cluj
Extensiv Craiova - Apulum Alba Iulia
Corvinul Hunedoara - Aro Cîmpulung Muscel
Gilortul Tîrgu Cărbuneşti - Pandurii Tîrgu Jiu

Etapa a X-a
Gaz metan Mediaş - CSM Reşiţa
FC Baia Mare - Internaţional Piteşti
FC Oradea - Minaur Zlatna
CFR Ecomax Cluj - Universitatea Cluj
Apulum Alba Iulia - Industria Sîrmei Cîmpia Turzii
Aro Cîmpulung Muscel - Extensiv Craiova
Pandurii Tîrgu Jiu - Corvinul Hunedoara
Gilortul Tîrgu Cărbuneşti - UM Timişoara

Etapa a XI-a
UM Timişoara - Gaz metan Mediaş
CSM Reşiţa - FC Baia Mare
Internaţional Piteşti - FC Oradea
Minaur Zlatna - CFR Ecomax Cluj
Universitatea Cluj - Apulum Alba Iulia
Industria Sîrmei Cîmpia Turzii - Aro Cîmpulung Muscel
Extensiv Craiova - Pandurii Tîrgu Jiu
Corvinul Hunedoara - Gilortul Tîrgu Cărbuneşti

Etapa a XII-a
FC Baia Mare - Gaz metan Mediaş
FC Oradea - CSM Reşiţa
CFR Ecomax Cluj - Internaţional Piteşti
Apulum Alba Iulia - Minaur Zlatna
Aro Cîmpulung Muscel - Universitatea Cluj
Pandurii Tîrgu Jiu - Industria Sîrmei Cîmpia Turzii
Gilortul Tîrgu Cărbuneşti - Extensiv Craiova
Corvinul Hunedoara - UM Timişoara

Etapa a XIII-a
UM Timişoara - FC Baia Mare
Gaz metan Mediaş - FC Oradea
CSM Reşiţa - CFR Ecomax Cluj
Internaţional Piteşti - Apulum Alba Iulia
Minaur Zlatna - Aro Cîmpulung Muscel
Universitatea Cluj - Pandurii Tîrgu Jiu
Industria Sîrmei Cîmpia Turzii - Gilortul Tîrgu Cărbuneşti
Extensiv Craiova - Corvinul Hunedoara

Etapa a XIV-a
FC Oradea - FC Baia Mare
CFR Ecomax Cluj - Gaz metan Mediaş
Apulum Alba Iulia - CSM Reşiţa
Aro Cîmpulung Muscel - Internaţional Piteşti
Pandurii Tîrgu Jiu - Minaur Zlatna
Gilortul Tîrgu Cărbuneşti - Universitatea Cluj
Corvinul Hunedoara - Industria Sîrmei Cîmpia Turzii
Extensiv Craiova - UM Timişoara

Etapa a XV-a
UM Timişoara - FC Oradea
FC Baia Mare - CFR Ecomax Cluj
Gaz metan Mediaş - Apulum Alba Iulia
CSM Reşiţa - Aro Cîmpulung Muscel
Internaţional Piteşti - Pandurii Tîrgu Jiu
Minaur Zlatna - Gilortul Tîrgu Cărbuneşti
Universitatea Cluj - Corvinul Hunedoara
Industria Sîrmei Cîmpia Turzii - Extensiv Craiova

Atletism/Golden League

Gabi Szabo a ratat jackpot-ul

Sportiva română Gabriela Szabo s-a clasat, vineri, pe poziția a treia în proba de 5.000 metri din cadrul reuniunii de la Roma, a treia etapă a circuitului IAAF Golden League, informează AFP.

Szabo, care a încheiat cursa în 14 minute, 55 de secunde și 48 de sutimi, a fost devansată de Edith Masai, din Kenya, cu timpul de 14 minute, 53 de secunde și 77 de sutimi, și de Berhane Adere, din Etiopia, care a fost cronometrată cu timpul de 14 minute, 54 de secunde și 46 de sutimi.

În urma acestui rezultat, Gabriela Szabo a ratat șansa de a câștiga jackpot-ul de 50 de kg de aur pus în joc de organizatorii Golden League, premiu ce va reveni sportivului care va reuși să câștige în toate cele șapte etape ale circuitului.

În proba feminină de 1.500 metri, atleta româncă Maria Cioncan s-a clasat pe locul șapte, cu timpul de 4 minute, 3 secunde și 15 sutimi, sportiva Elena Iagăr a ocupat locul 17, cu timpul de 4 minute, 6 secunde și 36 de sutimi, iar Violeta Beclea-Szekely s-a clasat pe poziția a 19-a, fiind cronometrată cu 4 minute, 8 secunde și 69 de sutimi. Proba a fost câștigată de Maria de Lourdes Mutola, din Mozambic, care a stabilit cea mai bună performanță mondială a anului, cu timpul de 4 minute, 1 secundă și 50 de sutimi.

Sportiva Felicia Țilea-Moldovan a ocupat poziția a șaptea în proba de aruncarea suliței, cu o performanță de 58,71 metri. Proba a fost câștigată de cubaneza Osleidys Menendez, care a aruncat 63,91 metri.

În proba feminină de triplu salt, Cristina Nicolau s-a clasat pe locul șase, cu 14,11 metri, iar Adelina Gavrilă pe poziția a 12-a, cu 13,38 metri. Primul loc i-a revenit sportivei chineze Qiuyan Huang, care a sărit 14,47 metri.

Fotbal/Cupa UEFA Intertoto

Gloria în turul III

Echipa Gloria Bistrița s-a calificat în turul al treilea al Cupei UEFA Intertoto, deși în manșa a doua a rundei secunde a fost învinsă, sâmbătă, în deplasare, cu scorul de 1-0 (0-0), de formația albaneză Teuta Durres.

Golul grupării albaneze a fost marcat, în minutul 53, de Gentian Begeja.

În prima manșă, disputată în urma cu o săptămână, Gloria Bistrița s-a impus, pe teren propriu, cu scorul de 3-0, în fața echipei Teuta Durres.

În turul al treilea, gruparea bistrițeană va întâlni formația franceză OSC Lille.

Rezultate înregistrate, sâmbătă, în manșa a doua a rundei secunde a Cupei UEFA Intertoto:

	Retur		Tur
(+) Troyes (Franța) - Coleraine (Irlanda de Nord)	2-1		2-1
(+) Marek Dupnitsa (Bulgaria) - Ashdod AC (Israel)	1-0		1-1
FC Dinaburg (Letonia) - (+) Krylya Sovetov Samara (Rusia)	0-1		0-3
St.Gall (Elveția) - (+) Willem II Tilburg (Olanda)	1-1		0-1
- Ionel Gane (St.Gall) nu a evoluat nici un minut.			
Levadia Maardu (Estonia) - (+) FC Zurich (Elveția)	0-0	•	0-1
St.Patrick's Athletics (Irlanda) - (+) Gent (Belgia)	3-1		0-2
Hafnarfjordur (Islanda) - (+) Villarreal (Spania)	2-2		0-2
- Constantin Gîlcă (Villarreal) a evoluat 77 de minute, el fiind înlocuit cu Venta.			
Santa Clara (Portugalia) - (+) Teplice (Cehia)	1-4	1-5	
Bregenz (Austria) - (+) AC Torino (Italia)	1-1	0-1	
Sporting Lokeren (Belgia) - (+) VfB Stuttgart (Germania)	0-1	0-2	
- Ionel Ganea (VfB Stuttgart) a evoluat pe toată durata meciului.			

Notă: Echipele precedate de semnul (+) s-au calificat în turul al treilea al Cupei UEFA Intertoto.

Prima manșă a turului trei al Cupei UEFA Intertoto va avea loc pe 20 și 21 iulie, iar returul pe 27 și 28 iulie.

Fotbal/Divizia A

Consiliul Județean Dolj va investi 5 miliarde de lei în Universitatea

Vicepreşedintele Consiliului Județean Dolj, Petre Petrescu, a declarat, vineri, că instituția pe care o reprezintă va investi suma de 5 miliarde de lei în echipa Universitatea Craiova, transmite corespondentul MEDIAFAX.

Consiliul Județean Dolj se va întruni, astăzi, în ședință extraordinară, pentru a hotărâ modul în care va participa la susținerea echipei de fotbal Universitatea Craiova. "S-a făcut deja referatul pentru un contract de asociere. Indiferent de valoarea capitalului social care se va stabili, noi am hotărât că vom pune la dispoziția echipei 5 miliarde de lei", a spus Petrescu, care a precizat că asocierea are scop nelucrativ, adică nu urmăreşte obținerea de profit.

Conform aceluiași proiect, Universitatea din Craiova, instituție al cărei nume îl poartă echipa, va deține "acțiunea de aur", care îi conferă dreptul de a se opune mutării formației craiovene și schimbării numelui grupării fără acordul Senatului centrului de învățământ. De asemenea, Primăria Craiova și-a exprimat deja intenția să participe cu o sumă de bani la sprijinirea formației oltene. Valoarea acesteia ar putea fi de aproximativ 15 miliarde de lei, constând în utilități furnizate clubului. De asemenea, Consiliul Local va pune gratuit la dispoziția echipei Stadionul "Ion Oblemenco", al cărui proprietar este.

Tenis/Futures II

Răzvan Sabău a câștigat turneul

Jucătorul român de tenis Răzvan Sabău, cap de serie numărul 3, a câștigat, ieri, turneul Futures II de la București, dotat cu premii în valoare totală de 10.000 de dolari.

Sabău l-a învins, ieri, în finală, cu scorul de 6-1, 6-3, pe tenismanul spaniol Esteban Carril-Caso. În urma acestei victorii, Răzvan Sabău a primit un cec în valoare de 1.100 de dolari și 8 puncte în clasamentul ATP Entry System, în timp ce adversarul său din finală a primit 800 de dolari și 6 puncte.

Turneul de la București, organizat de Federația Română de Tenis, a făcut parte din circuitul ITF și s-a desfășurat pe terenurile de la Centru Național de Tenis.

Fotbal/Divizia A

Florin Marin a demisionat

Tehnicianul Florin Marin a renunțat la postul de antrenor principal al echipei Dinamo București, la mai puțin de o lună de la numirea în funcție.

"Am avut o întâlnire, vineri seară, cu conducerea clubului Dinamo și am anunțat că îmi prezint demisia din motive personale. Le mulțumesc că m-au înțeles. Deocamdată, mi-am întrerupt cariera de antrenor. Am colaborat foarte bine cu Cornel Dinu și cu jucătorii, dar pentru mine este mai importantă familia decât cariera. După ce îmi voi rezolva problemele, voi dori să îmi reiau cariera de antrenor".

Directorul executiv al FC Dinamo, Cristian Borcea, a precizat că managerul Cornel Dinu a preluat responsabilitățile de antrenor principal. "Într-adevăr, Florin Marin a renunțat. La solicitarea conducerii clubului de a-și desemna un colaborator, Cornel Dinu l-a ales pe Cornel Țălnar. Dinu a rămas manager, dar va avea și atribuții de antrenor principal, iar Țălnar va fi antrenor secund", a menționat Borcea.

Florin Marin a fost numit pe data de 17 iunie în funcția de antrenor principal la FC Dinamo, semnând un contract pentru un an, cu posibilitatea prelungirii, cu formația din Șoseaua Ștefan cel Mare.

Peluza a III-a

Căldură mare

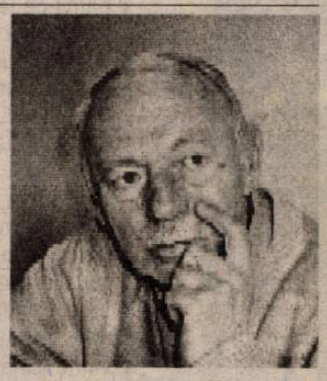

Pe căldura asta care ne gâdilă la infarct, nici ştirile nu rezistă. Pleacă Balaci, nu mai pleacă Balaci; Pancu pleacă, Pancu nu mai pleacă; vine Craioveanu, Craioveanu nu mai vine; UTA se dă pe bani, UTA e o Doamnă, joacă în A; pleacă Mircea Sandu? Întrebare stupidă; unde ați vrea să plece? Oriunde; s-o credeți voi. Pe căldura asta, o ştire dă fiori de gheață: Niște fotbaliști de-aici, de pe această Planetă, cer să li se micşoreze salariul ca să-şi ajute clubul aflat în impas financiar. Nu-mi vine să cred. Mai citesc odată. Mai citesc odată! Vieri, Ronaldo şi Recoba au zis cu gura lor, fără pistol la tâmplă şi fără să fie torturaţi: "Trebuie să fim oneşti şi să ne micşorăm salariile". N-am auzit de boala fotbalistului nebun. Îţi stă mingea-n loc. Să se fi stricat jucăria cosmică? Mă gândesc la Iencsi şi la bietul Copos. Pleacă Florin Marin. Asta mai înţeleg. Era cu un picior în groapă. Ştirea e corectă. Comentariile sunt contradictorii. Unii zic că pe Florin l-a doborât canicula, că era ducaci din fire şi d-aia s-a dus. Alţii spun că banca tehnică a dinamoviştilor e din lemn câinesc, că e prea scurtă şi te tot arde Dinu cu trabucul. Prietenul nostru Ţălnar, zis şi Cornel al II-lea, a rămas secund principal după ce a umblat să-şi cumpere echipă de A la Alba. Peste căldurile de afară mai vine, tot de-afară, febra Cupelor europene. Ştirile au făcut insolaţie. Nu mai ştii ce să crezi. Până la toamnă, să căutăm reţete de zacuscă şi să ne reînnoim abonamentele la cochetul nostru Stadion Municipal.

Mihai BRATU

Tribuna sporturilor

Fondat în 1990
Str. G. Coşbuc, nr. 38, 2400
Tel. 21.12.81; 43.31.93
Tel./Fax. 21.41.41
Editat de Casa de Presă şi Editură Tribuna
ISSN 1220-3467
Tiparul executat la SC Tipotrib SRL

Consiliul de Administraţie
Emil David - director general
Mircea Biţu - director editorial
Colectivul redacţional
Ovidiu Boica - şef departament
N.I. Dobra, Mihai Bratu - seniori editori
Marius Ionescu, Dragoş Bako - reporteri
Ramona Popa, Victor Cociu, Gheorghe Răşinaru, Avram Besoiu - colaboratori
Fred Nuss, Daniel Bălţat - foto

Alexandru Şabalin a câştigat Turul ciclist al României

Şabalin a deţinut tricoul galben încă din prima etapă, reuşind să şi-l păstreze pe toată durata competiţiei. Învingătorul a fost urmat în clasamentul general de Svetoslav Chanliev, din Bulgaria, în timp ce locul al treilea a revenit ciclistului ucrainean Roman Radchenko. Cel mai bine clasat ciclist român în ierarhia finală a fost Pavel Lupaş, care a ocupat locul al optulea.

Câştigătorul Alexandru Şabalin a declarat că nu se aştepta să obţină o victorie atât de categorică. "Sunt foarte fericit, nici nu mă aşteptam să câştig atât de categoric, adică să fiu purtătorul tricoului galben din prima până în ultima etapă", a spus ciclistul moldovean.

Etapa a şaptea a Turului României, care s-a desfăşurat ieri, pe distanţa de 156 de kilometri, pe traseul Curtea de Argeş-Piteşti-Slatina-Craiova, a fost câştigată de rutierul turc Nevzat Kiral, de la echipa Brisaspor, cronometrat cu timpul de patru ore, 21 de minute şi 40 de secunde. Pe locul secund s-a clasat ucraineanul Olexandr Dyky, iar al treilea a sosit estonianul Marbus Salumets, de la echipa italiană Miche Penna. Rutierii clasaţi pe locurile doi şi trei au parcurs traseul în patru ore, 23 de minute şi 57 de secunde.

Etapa a şaptea a cuprins trei sprinturi. În sprintul de la Piteşti, primul care a trecut linia de sosire a fost polonezul Tomasz Blaszczyk, de la echipa Miche Penna, urmat de ucraineanul Olexandr Dyky şi de românul Dan Diaconu (CS Dinamo Bucureşti). Sprintul de la Slatina a fost câştigat de Olexandr Dyky, pe locurile doi şi trei clasându-se Nevzat Kiral, respectiv Marbus Salumtes. În sprintul de la Palş, prima poziţie a fost ocupată de Nevzat Kiral, urmat de Marbus Salumets şi de Olexandr Dyky.

Turul ciclist al României s-a încheiat pentru prima oară în istoria sa la Craiova. Caravana cicliştilor a fost primită pe velodromul din Parcul Romanescu. La ceremonia de premiere a fost prezent şi primarul Craiovei, Vasile Bulucea. Câştigătorul competiţiei, Alexandru Şabalin, a fost premiat cu 500 de dolari. Svetoslav Chanilev, clasat al doilea, a primit 300 de dolari, iar Roman Radchenko, ocupantul locului trei în clasamentul general, a fost premiat cu 200 de dolari.

Primăria din Craiova a acordat câştigătorului etapei a şaptea Nevzat Kiral suma de şapte milioane de lei. Olexandr Dyky a primit cinci milioane de lei, iar estonianul Marbus Salumets trei milioane de lei. De asemenea, rutierii, clasaţi pe primele trei locuri în etapa a şaptea, au primit câte un trening.

Andrei Bibilici (CS Stirom Bucureşti) a primit un premiu pentru că a fost cel mai bun junior român. Au mai fost premiaţi cel mai bun cătărător român, Pavel Lupaş (CS Dinamo Bucureşti), şi cel mai bun sprinter român, Adrian Nica (CS Stirom Bucureşti).

La intrarea în Craiova a avut loc un accident, un rutier albanez fiind lovit de un autovehicul care nu a respectat restricţiile impuse poliţie pe traseul competiţiei.

Clasamentul general pe echipe este următorul: 1. Ucraina; 2. Bulgaria; 3. Brisapor Turcia.

Clasamentul sprinterilor: 1. Roman Luhovîi (Ucraina); 2. Olexandr Dyky (Ucraina); 3. Tomasz Blaszczyk (Polonia, echipa Miche Penna).

Clasamentul cătărătorilor: 1. Daniel Petrov (Bulgaria); 2.Chazer Miszbani (Brisaspor); 3.Alexandru Şabalin (Republica Moldova)

Clasamentul pentru combativitate: 1. Alexandru Şabalin (Republica Moldova); 2. Roman Luhovîi (Ucraina); 3. Sergiy Yavorski (Ucraina).

Clasamentul pentru cel mai bun tînăr ciclist: 1. Alexandru Şabalin (Republica Moldova); 2. Roman Luhovîi (Ucraina); 3. Serghei Yavorski (Ucraina).

Sibiul a primit "Lingura de Lemn"

"Trofeul" atribuit neoficial oraşului nostru pentru primirea caravanei cicliştilor la finele etapei a VI-a a "Micii Bucle" îşi are conotaţia în cu totul alt sport: la rugbi, ocupanta ultimului loc în clasamentul Turneului celor 6 Naţiuni, la finele fiecărei ediţii, primeşte "Lingura de Lemn"

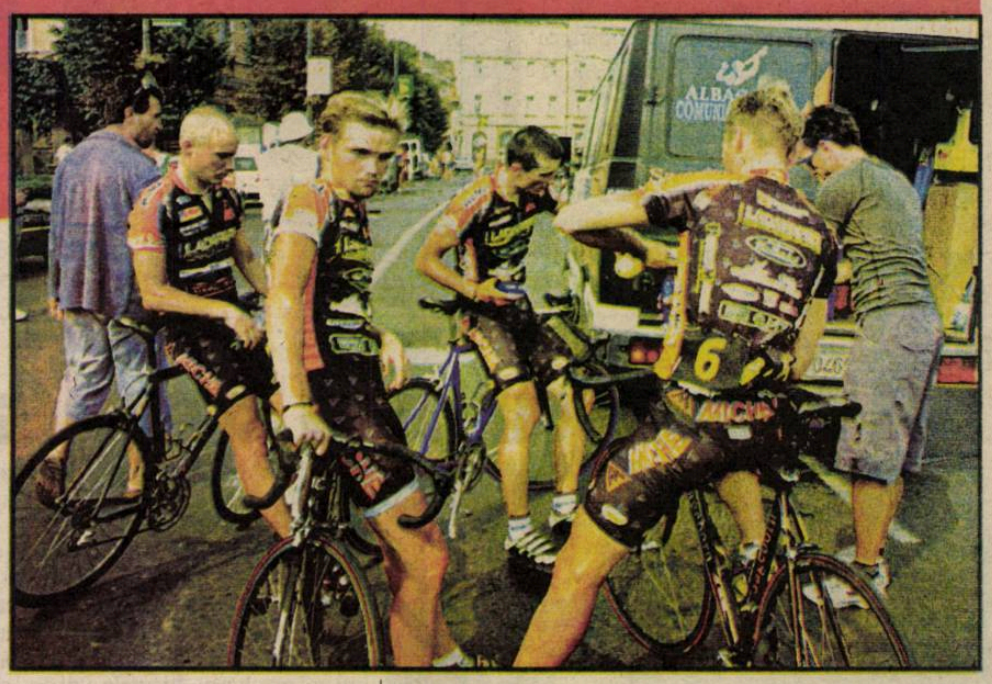

Vineri după amiaza, ora aproximativă 16.00, în faţa Cercului Militar de pe "Victoriei". O mână de curioşi strânşi de-o parte şi de alta a Bulevardului asistă la o cursă de bike-uri, la care participă 15 copii, 14 băieţi şi o singură fată. Cei 15 se întrec pe parcursul unui kilometru, din dreptul Cercului Militar până la semafoarele din intersecţia cu "Transilvaniei" şi retur. Câştigă Adrian Deliu din Cristian, un puştan de 14 ani. Evenimentul aşteptat de majoritatea celor prezenţi, mult mai puţini ca în alte locuri, la această a XXXIX-a ediţie a Turului României, este sosirea cilciştilor participanţi la "Mica Buclă". La fel ca şi în anul trecut, Sibiul a fost unul dintre oraşele care i-a găzduit pe cicliştii înaintea ultimelor două etape, şi tot la fel ca şi anul trecut primirea a lăsat de dorit.

"Cu părere de rău trebuie să vă spun că şi în acest an Sibiul primeşte din partea noastră, a organizatorilor Turului Ciclist al României, << Lingura de Lemn>>, iar ceî care iubesc rugbiul ştiu la ce mă refer. Modul în care am fost primiţi aici, la dumneavoastră în oraş, reflectă interesul pe care îl au anumiţi oameni care ar trebui să se implice în fenomenul sportiv în sprijinirea acestuia", a afirmat unul dintre oficialii Federaţiei Române de Ciclism, Costin Moscovici. "Oriunde am fost, chiar şi la această ediţie, s-au strâns sute de oameni care au aplaudat la sosire cicliştii, asta ca să nu mai vorbim despre oficialităţile locale sau despre reprezentanţii Direcţiei Judeţene pentru Tineret şi Sport", a mai spus oficialul FRC.

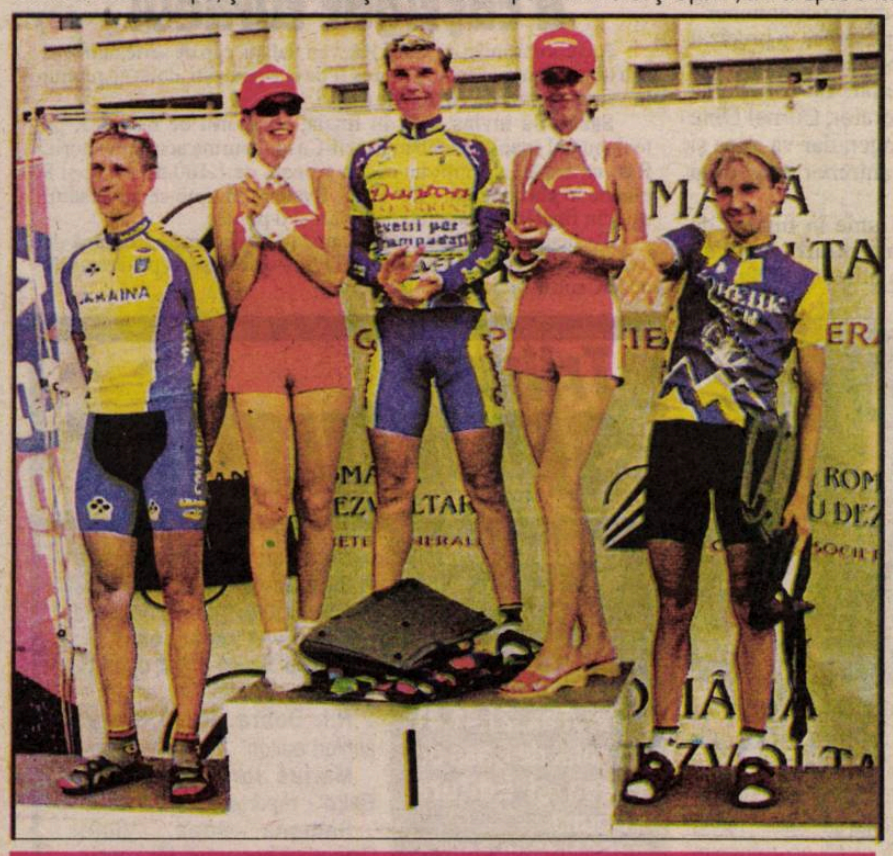

Pagini realizate de Ovidiu BOICA
Foto: Daniel BĂLŢAT

Podium ucrainean

La finele etapei cu numărul 6, în care cicliştii au pornit de la Odorheiu Secuiesc, lăsând în urmă Sighişoara şi Mediaşul, podiumul a fost acaparat de cicliştii ucrainieni. Primul a trecut linia de sosire Roman Radcenko, după trei ore, 42 de minute şi 47 de secunde, acesta fiind urmat de Serghei Iavorschi la 3 secunde distanţă şi de Andrei Londirev la 9. Pe 4 s-a clasat tot un ucrainean, Roman Luhovîi, iar pe 5 albanezul Zarka Paljon.

"Menţiunile" le-au primit Alexandru Şabalin (Republica Moldova) - tricoul galben, atribuit liderului clasamentului general al cicliştilor la finele fiecărei etape, Roman Luhovîi (Ucraina) - tricoul roşu (sprinteri), Daniel Petrov (Bulgaria) - tricoul verde (cătărători), Svetoslav Şanliev (Bulgaria) - tricoul alb, pentru combativitate, şi Serghei Iavorschi (Ucraina) - tricoul albastru, pentru cel mai tânăr bine clasat ciclist.

Primii trei au primit din partea Federaţiei Române de Ciclism premii în bani - două milioane pentru locul 1, 1,5 milioane pentru locul al doilea şi un milion pentru locul al treilea - iar din partea Direcţiei Judeţene pentru Tineret şi Sport câte o banală... geantă.

D.J.T.S. pusă la zid

Nu numai oficialii acestei a XXXIX-a ediţii a "Micii Bucle" au criticat Direcţia Judeţeană pentru Tineret şi Sport Sibiu. "Este pentru al doilea an consecutiv în care suntem aşteptaţi la dumneavoastră în localitate de parcă v-am fi o povară. Organizatorii locali nu s-au îngrijit pentru ca staţia de amplificare să funcţioneze, la festivitatea de premiere. Am întrebat unde este directorul DJTS, Paul Frăsie am înţeles că îl cheamă, să ne cunoaştem şi noi. Probabil că s-a simţit cu musca pe căciulă, pentru modul <<excelent>> în care am fost primiţi, şi nu şi-a făcut timp să vină măcar pentru 5 minute şi să ne strângă mâinile. Şi-a trimis doi subalterni, dintre care unul ne-a strigat în faţă că el nu ne-a chemat aici şi că are boală pe noi, pe bucureşteni. Unde să mai pui la cale că era îmbrăcat de parcă ar fi venit direct de pe plajă, de la mare. Cât despre cineva de la autorităţi, primarul sau oricine altcineva împuternicit de acesta, nici pomeneală", a declarat vădit supărat la sosirea la Sibiu unul dintre oficialii Turului.

Această atitudine din partea oficialităţilor locale şi a Direcţiei Judeţene pentru Tineret şi Sport, în al doilea an consecutiv, ar putea costa Sibiul, în sensul că la viitoarele ediţii localitatea noastră ar putea fi ocolită de către cicliştii participanţi la "Mica Buclă".

Start spre Transfăgărăşan

Penultima etapă a acestei a XXXIX-a ediţii a Turului Ciclist al României a debutat sâmbătă, ora 12,15, din dreptul SC Ion Art Glass, sediul din Şelimbăr. Parcursul dintre Sibiu şi Curtea de Argeş, cumulând 158 de kilometri, a fost "presărat" cu traversarea Transfăgărăşanului. Sportivii au resimţit, cel puţin în prima parte a traseului, până la trecerea de cealaltă parte a munţilor, canicula istalată încă de la primele ore ale dimineţii. Pare cel puţin ciudat faptul că startul din oraşul de pe malurile Cibinului s-a dat aşa de târziu, când s-ar fi putut evita traversarea, ca fus orar, a perioadei în care termometrele s-au "forţat" să indice temperaturi cât mai mari.

La ora la care primii ciclişti au ajuns la intrarea în tunelul de pe Transfăgărăşan, la Bîlea Lac, soarele s-a ascuns după o pâclă de nori, iar pe versantul estic al Făgăraşului sportivii au avut de îndurat o ploaie rece, aproape spre lapoviţă. Vremea mohorâtă şi rece a ţinut până dincolo de coada lacului Vidraru, ciclişti "evoluând" pe ultimii aproximativ 40 de kilometri înaintea Curţii de Argeş din nou pe un soare canicular.

Diplome cu "DACIADA"?

La festivitatea de premiere, la care DJTS-ul local i-a premiat pe cei trei sportivi din Ucraina cu câte o geantă de voiaj, Cătălin Galic, reprezentantul forului sibian în lipsa directorului Paul Frăsie, a fost luat în bâză de către Costin Moscovici, cel care comenta pentru cei prezenţi pe marginea festivităţii de premiere de la o staţie a unei maşini aparţinând sponsorului "Micii Bucle", Loteria Română RA. "Ai să rămâi celebru, Cătăline, pentru aceste genţi oferite ca premiu", a afirmat oficialul FRC. Se aude însă că, mai mult, din lipsa de interes pentru această festivitate de premiere, sportivilor de pe podium li s-ar fi putut înmâna diplome cu "Daciada", de pe vremea de tristă amintire. În cele din urmă, datorită intervenţiei unui inimos iubitor şi permanent susţinător al sportului cu bike-uri, Nicolae Ivan, ruşinea a fost evitată.

Vasile Selejan: "Turul va creşte în valoare"

înaintea festivităţii de premiere de la Sibiu, secretarul general al Federaţiei Române de Ciclism, Vasile Selejan, a afirmat că "această etapă a şasea a fost una extrem de dificilă; cicliştii au avut două puncte de căţărare, pe care le-au absolvit cu bine". Chestionat asupra evoluţiei sportivilor români la această a XXXIX-a ediţie a "Micii Bucle", Selejan a mai spus că "ai noştri au o valoare foarte scăzută. În ceea ce ne priveşte pe noi, organizatorii Turului României, nu vom încerca nici pe viitor să chemăm de peste hotare sportivi mai slabi, pentru a-şi face şi cicliştii noştri loc în frunte, ci dimpotrivă. De la an la an vom încerca să aducem din afară ciclişti valoroşi, pentru că valoarea Turului este musai să crească".

Veştile rele circulă cu repeziciune...

Martor ocular la sosirea cicliştilor la Bîlea Lac, am avut plăcuta ocazie de a schimba o serie de amabilităţi cu unul dintre oficialii Direcţiei Judeţene pentru Tineret şi Sport Argeş. "Am auzit că la Sibiu primirea a lăsat şi de această dată de dorit. Este păcat, pentru că ciclismul este un sport frumos, în care participanţii depun un efort serios. Măcar nişte aplauze şi câte o garoafă meritată şi ei, după o zi de pedalat prin soare", mi-a spus, completând că "la noi s-a dat mobilizare generală. Nimeni n-a dormit nici o oră în această noapte (n.a. cea de vineri spre sâmbătă). Directorul nostru, Nicolae Mihăilescu, un om şi jumătate, la figurat, a plecat de la prima oră a dimineţii să facă naveta în tre cele două guri ale tunelului de aici, de pe Transfăgărăşan, ca nu cumva şoseaua să fie pătată de ulei sau să fie pietre pe ea. La Curtea de Argeş cicliştii şi oficialii care însoţesc Turul vor avea parte de o primire regească, ce mai".

Tot partea argeşeană s-a îngrijit ca tunelul de pe Transfăgărăşan să fie iluminat, în acest sens chemând la ordine un echipaj al Electrica.

Din păcate, la ieşirea din tunel un ciclist, estonianul Margus Salumets, care aleargă pentru team-ul italian Miche Penna, a încercat o manevră bruscă de evitare a spargerii baieului, a derapat, a scăpat bicicleta de sub control şi aceasta a fost zdrobită sub roţile maşinii tehnice a formaţiei sale. Salomets nu s-a ales decât cu câteva contuzii uşoare şi şi-a reluat cursa câteva minute mai târziu pe un bike de rezervă.

PRO TV

Luni, 15 iulie

07.00 Teo (r) 08.00 Ştirile Pro TV 09.30 Tânăr şi neliniştit (r) 10.30 Lumi diferite (s) 11.30 Marcă înregistrată (r) 12.00 Misterele planetei albastre (do/r) 13.00 13-14 cu Andrei Gheorghe 14.00 Al 13-lea războinic (f/r) 16.00 Tânăr şi neliniştit (s) 17.00 Ştirile Pro TV 18.00 Tânăr şi neliniştit (s) 19.00 Ştirile Pro TV 19.40 În umbra suspiciunii (psihothriller, Canada, '94) 21.30 Râdeţi cu oameni ca noi (r) 22.00 Ştirile Pro TV 22.50 Familia Bundy (s) 23.30 Luptătorul Ninja (acţ., SUA, 1985) 01.15 Ştirile Pro TV 01.30 Secolul XX - în spatele istoriei (do)

Marţi, 16 iulie

07.00 Teo (r) 08.00 Ştirile Pro TV 09.30 Tânăr şi neliniştit (r) 10.30 Lumi diferite (s) 11.30 Familia Bundy (r) 12.00 Secolul XX - în spatele istoriei (do/r) 13.00 13-14 cu Andrei Gheorghe 14.00 În umbra suspiciunii (f/r) 16.00 Tânăr şi neliniştit (s) 17.00 Ştirile Pro TV 18.00 Tânăr şi neliniştit (s) 19.00 Ştirile Pro TV 19.40 Aventura interzisă (dramă, SUA, 2000) 21.30 Râdeţi cu oameni ca noi (r) 22.00 Ştirile Pro TV 22.50 Familia Bundy (s) 23.30 Păşunea snobilor (com., SUA, 1980) 01.15 Ştirile Pro TV 01.30 Secolul XX... (do) 02.30 Totul despre sex (s)

Miercuri, 17 iulie

07.00 Teo (r) 08.00 Ştirile Pro TV 09.30 Tânăr şi neliniştit (r) 10.30 Lumi diferite (s) 10.45 Bucătăria lui Radu (r) 11.30 Familia Bundy (r) 12.00 Secolul XX - în spatele istoriei (do/r) 13.00 13-14 cu Andrei Gheorghe 14.00 Aventura interzisă (f/r)16.00 Tânăr şi neliniştit (s) 17.00 Ştirile Pro TV 18.00 Tânăr şi neliniştit (s) 19.00 Ştirile Pro TV 19.40 Lupta cu secundele (dramă, Canada-SUA, 2002) 21.30 Râdeţi cu oameni ca noi (r) 22.00 Ştirile Pro TV 22.50 Familia Bundy (s) 23.30 Căminul pierdut (dramă, SUA, '88) 01.15 Ştirile Pro TV 01.30 Secolul XX... (do) 02.30 Totul despre sex (s)

Joi, 18 iulie

07.00 Teo (r) 08.00 Ştirile Pro TV 09.30 Tânăr şi neliniştit (r) 10.30 Lumi diferite (s) 11.30 Familia Bundy (r) 12.00 Secolul XX - în spatele istoriei (do/r) 13.00 13-14 cu Andrei Gheorghe 14.00 Lupta cu secundele (f/r) 16.00 Tânăr şi neliniştit (s) 17.00 Ştirile Pro TV 18.00 Tânăr şi neliniştit (s) 19.00 Ştirile Pro TV 19.40 Coşmar în oraşul viselor (dramă, SUA, 1999) 21.30 Râdeţi cu oameni ca noi (r) 22.00 Ştirile Pro TV 22.50 Familia Bundy (s) 23.30 Viaţa ascunsă a lui Howard Stern (com., SUA, 1997) 01.15 Ştirile Pro TV 01.30 Secolul XX... (do) 02.30 Totul despre sex (s)

Vineri, 19 iulie

07.00 Teo (r) 08.00 Ştirile Pro TV 09.30 Tânăr şi neliniştit (r) 10.30 Lumi diferite (s) 11.30 Familia Bundy (r) 12.00 Secolul XX (r) 13.00 13-14 cu Andrei Gheorghe 14.00 Coşmar în oraşul viselor (f/r) 16.00 Tânăr şi neliniştit (s) 17.00 Ştirile Pro TV 18.00 Tânăr şi neliniştit (s) 19.00 Ştirile PRO TV 19.40 Aproape eroi (com., SUA, '98) 21.30 Teo şi vedete cu sacul (div.) 22.30 Furia monstrului (horror, SUA, '88) 00.30 Ştirile Pro TV 00.45 Tinereţe veşnică (thriller, SUA, '95) 02.30 Muzică 03.00 13-14 cu Andrei Gheorghe (r)

TELEVIZIUNEA antena

Luni, 15 iulie

07.00 Observator. Sport 08.00 'Neaţa în epoca de piatră 10.00 Te voi iubi mereu (s) 11.00 Misiune imposibilă (s/r) 12.00 Roswell (s/r) 13.00 Ştiri 13.15 Dune (f/r) 14.15 Competiţia (r) 16.00 Ispita (s) 17.00 Ştiri 17.20 Soledad (s) 19.00 Observator. Sport. Meteo 20.00 Operaţiunea Delta Force V (avent., SUA, '99) 22.00 Observator. Sport. Meteo 23.00 Roxanne (com., SUA, '87) 01.00 Zile din viaţa noastră (s) 02.30 Observator (r) 03.30 Te voi iubi mereu (r) 04.30 Operaţiunea Delta Force V (f/r) 06.00 Ispita (r)

Marţi, 16 iulie

07.00 Observator. Sport 08.00 'Neaţa în epoca de piatră 10.00 Soledad (s/r) 12.00 Te voi iubi mereu (s) 13.00 Ştiri 13.15 Detectivii Hart (s) 14.00 Roxanne (f/r) 16.00 Ispita (s) 17.00 Ştiri 17.20 Soledad (s) 19.00 Observator. Sport. Meteo 20.00 Din dragoste 22.00 Observator. Sport. Meteo 23.00 Şantajul (dramă, SUA, '93) 01.00 Zile din viaţa noastră (s) 02.30 Observator (r) 03.30 Te voi iubi mereu (s/r) 04.30 Şantajul (f/r) 06.00 Ispita (r)

Miercuri, 17 iulie

07.00 Observator. Sport 08.00 'Neaţa în epoca de piatră 10.00 Soledad (s) 12.00 Te voi iubi mereu (s) 13.00 Ştiri 13.15 Detectivii Hart (s) 14.00 Din dragoste (r) 16.00 Ispita (s) 17.00 Ştiri 17.20 Soledad (s) 19.00 Observator. Sport. Meteo 20.00 Festivalul de muzică populară Mamaia 2002 (live) 22.00 Observator. Sport. Meteo 23.00 Supravieţuitorul (acţ., SUA, '98) 01.00 Zile din viaţa noastră (s) 03.00 Observator (r) 04.00 Te voi iubi mereu (s/r) 05.00 Detectivii Hart (r) 06.00 Ispita (r)

Joi, 18 iulie

07.00 Observator. Sport 08.00 'Neaţa în epoca de piatră 10.00 Soledad (s/r) 12.00 Te voi iubi mereu (s) 13.00 Ştiri 13.15 Detectivii Hart (s) 14.00 Supravieţuitorul (f/r) 16.00 Ispita (s) 17.00 Ştiri 17.20 Soledad (s) 19.00 Observator. Sport. Meteo 20.00 Festivalul de muzică populară Mamaia 2002 (live) 22.00 Observator. Sport. Meteo 23.00 Supravieţuitorul (acţ., SUA, '98) 01.00 Zile din viaţa noastră (s) 03.00 Observator (r) 04.00 Te voi iubi mereu (s/r) 05.00 Detectivii Hart (r) 06.00 Ispita (r)

Vineri, 19 iulie

07.00 Observator 08.00 'Neaţa în epoca de piatră 10.00 Soledad (r) 12.00 Te voi iubi mereu (s) 13.00 Ştiri 13.15 Detectivii Hart (s) 14.00 B.D. în alertă (f/r) 16.00 Ispita (s) 17.00 Ştiri 17.20 Soledad (s) 19.00 Observator 20.00 Live. Festivalul de muzică populară Mamaia 2002 22.00 Paparazzi 00.00 Festivalul de muzică populară Mamaia 2002 (înreg.) 01.00 Dublă obsesie (thriller, SUA, '93) 02.30 Observator (r) 03.30 Zile din viaţa noastră (s) 05.00 Soledad (s/r)

2 TVR

Luni, 15 iulie

07.00 Ferma (r) 08.00 Cafeaua de dimineaţă 09.00 Prietenii lui Piticot (r) 09.45 Întâlniri subacvatice (r) 10.40 Obsesii (f/r) 12.15 Drumul spre Avonlea (s) 13.10 Gata cu fumurile! 13.15 Wishbone (s) 13.45 D.a. 15.00 Ştiri 15.05 Toţi, împreună 16.00 Cronici votive (r) 16.30 Oprirea obligatorie 17.00 Tonomatul DP2 18.00 Călătorind prin ţară (do) 18.30 Telejurnal 19.00 Mercury (s) 19.55 Gata cu fumurile! 20.00 Palete (do) 20.30 Sculpturi (do) 21.00 Zona crepusculară (s) 21.30 Teatru TV: Ciocârlia 00.00 Ştiri 00.05 Remix (r) 01.05 Teo (f/r) 02.50 Mercury (r)

Marţi, 16 iulie

07.00 Tonomatul DP2 (r) 08.00 D.a. (r) 09.00 Lumea lui Chiţ-Chiţ (r) 09.45 Dimineţile unui bărbat cuminte 12.10 Drumul spre Avonlea (s) 13.10 Wishbone (s) 13.40 Gata cu fumurile! 13.45 D.a. 15.00 Ştiri 15.05 Toţi, împreună 15.50 Peleşul şi poveştile sale (do) 16.20 Călătorind prin ţară (do) 17.00 Tonomatul DP2 18.00 Răscruci 18.30 Telejurnal 19.00 Mercury (s) 20.05 O altă dimensiune (do) 21.00 Zona crepusculară (s) 21.30 Buzduganul cu trei peceţi (ist., Rom., '77, p. II) 23.00 Cauza şi defectul 00.05 O altă dimensiune (r)

Miercuri, 17 iulie

07.00 Tonomatul DP2 (r) 08.00 D.a. (r) 09.00 Prietenii lui Piticot (r) 09.45 Dimineţile unui bărbat cuminte 12.10 Drumul spre Avonlea (s) 13.10 Wishbone (s) 13.45 D.a. 15.00 Ştiri 15.05 Toţi, împreună! 15.50 Mit şi istorie 16.20 Destine (do) 17.00 Tonomatul DP2 18.00 Un popas pe săptămână 18.30 Telejurnal 19.00 Mercury (s) 20.00 O altă dimensiune (do) 21.00 Zona crepusculară (s) 21.25 Circ - Budapesta (2000) 22.00 Cinematograful de artă: Nimfa Plebeea (dramă, It., '96) 23.45 Vară extremă 00.45 Tată, am încurcat-o! (s)

Joi, 18 iulie

07.00 Tonomatul DP2 (r) 08.00 D.a. (r) 09.00 Lumea lui Chiţ-Chiţ (r) 09.45 Dimineţile unui bărbat cuminte 12.05 Gata cu fumurile! 12.10 Drumul spre Avonlea (s) 13.10 Wishbone (s) 13.45 D.a. (r) 15.00 Ştiri 15.05 Toţi, împreună 15.50 Clepsidra cu imagini 16.20 Afaceri la cheie 17.00 Tonomatul DP2 18.00 Expediţii în necunoscut 18.30 Telejurnal 19.00 Insula visurilor împlinite (s) 20.00 Surprizele ştiinţei (do) 21.00 Zona crepusculară (s) 21.25 Timpul trecut (do) 22.15 Călăuza sufletelor (romant., SUA, '99) 23.45 Vară extremă 00.45 Tată, am încurcat-o! (r) 01.10 Veni, video, vici! (r)

Vineri, 19 iulie

07.00 Tonomatul DP2 (r) 08.00 Desene animate (r) 08.55 Gata cu fumurile! 09.00 Prietenii lui Piticot (r) 09.45 Dimineţile unui bărbat cuminte 12.10 Drumul spre Avonlea (s) 13.10 Wishbone (s)13.45 D.a. 15.00 Ştiri 15.05 Televiziunea, dragostea mea (r) 16.05 Camera de gardă 16.35 E dreptul tău! 17.05 Primul pas 18.00 Toţi pe orbită (do) 18.15 Aşezăminte culturale brătiene 18.30 Telejurnal 19.00 Insula visurilor împlinite (s) 20.00 Probleme ale lumii contemporane (do) 21.00 Zona crepusculară (s) 21.30 D'ale lu' Mitică 22.05 Ringul morţii (avent., SUA, '93) 23.45 Vară extremă 00.45 Tată, am încurcat-o! (s)

1 TVR

Luni, 15 iulie

07.00 Jurnalul de dimineaţă 07.30 Circul: fascinaţie şi magie (r) 08.30 Dragă, am micşorat copiii! (s) 09.20 Euroatlantica (r) 10.20 Surprize, surprize... (r) 12.50 Corect! (r) 13.00 Teleenciclopedia (r) 14.00 Jurnalul de prânz 14.15 Corect! 14.30 Pro Patria 15.30 Spectacolul lumii (r) 16.00 Kronika 17.30 Interes general 18.30 Istorie polemică 19.00 Ştiri 19.05 Baywatch Hawaii (s) 20.00 Jurnal. Meteo 20.45 Curat Caragiale! Parol! 20.50 A doua şansă (s) 21.50 Cu ochii'n 4 22.50 Jurnalul de noapte 23.05 Adio, iubitule (thriller, SUA, '97) 00.55 Sulina (do)

Marţi, 16 iulie

07.00 Jurnalul de dimineaţă 07.30 A doua şansă (s) 08.30 Dragă, am micşorat copiii! (r) 09.20 Debut 50 plus (r) 10.20 Schimanschi: De ce suferă Schimanschi? (pol., Germania, '99) 12.00 TVR Timişoara 13.15 Pasiuni (s) 14.00 Jurnalul de prânz 14.15 Corect! 14.30 Puncte cardinale 15.00 Interes general (r) 16.00 Box 18.00 Glume, boacăne, aventuri 18.30 Leac pentru dorul de ţară (do) 19.00 Ştiri 19.05 Baywatch Hawaii (s) 20.00 Jurnal. Meteo. Sport 20.45 Curat Caragiale! Parol! 20.50 A doua şansă (s) 21.50 Cine T.V.D. 22.50 Jurnalul de noapte 23.05 Amprente 23.20 Teama (s) 00.10 Teatru TV: Titanic vals, de Tudor Muşatescu

Miercuri, 17 iulie

07.00 Jurnalul de dimineaţă 07.30 A doua şansă (s) 08.30 Dragă, am micşorat copiii! (s) 09.20 Cine T.V.D. (r) 10.20 Box (r) 12.20 TVR Cluj 13.15 Pasiuni (s) 14.00 Jurnalul de prânz 14.15 Corect! 14.30 Oameni ca noi 15.00 Bucuriile muzicii 16.00 Box 18.00 Glume, boacăne, aventuri 18.30 Leac pentru dorul de ţară (do) 19.00 Ştiri 19.05 Baywatch Hawaii (s) 20.00 Jurnal. Meteo. Sport 20.45 Curat Caragiale! Parol! 20.50 A doua şansă (s) 21.50 Cine T.V.D. 22.50 Jurnalul de noapte 23.05 Uită ziua de mâine! (thriller, SUA, '98) 00.45 Bucuriile muzicii (r) 02.10 Jurnal. Meteo (r)

Joi, 18 iulie

07.00 Jurnalul de dimineaţă 07.30 A doua şansă (s) 08.30 Dragă, am micşorat copiii! (s) 09.20 Cine T.V.D. (r) 10.20 Box (r) 12.20 TVR Iaşi 13.15 Pasiuni (s) 14.00 Jurnalul de prânz 14.15 Corect! 14.30 Sulina (do/r) 15.05 Eveniment 16.00 Box 18.00 Glume, boacăne, aventuri 18.30 Leac pentru dorul de ţară (do) 19.00 Ştiri 19.05 Baywatch Hawaii (s) 20.00 Jurnal. Meteo 20.45 Curat Caragiale! Parol! 20.50 A doua şansă (s) 21.50 Cine T.V.D. 22.50 Jurnalul de noapte 23.05 Reflecţii rutiere 23.20 Profesioniştii 00.20 Vânătoarea(thriller, SUA, '98) 02.00 Jurnal. Meteo (r)

Vineri, 19 iulie

07.00 Jurnalul de dimineaţă 07.30 A doua şansă (s/r) 08.30 Dragă, am micşorat copiii! (s) 09.20 Cine T.V.D. (r) 10.20 Box 12.20 TVR Craiova 13.15 Pasiuni (s) 14.00 Jurnalul de prânz 14.15 Corect! 14.30 Drepturile omului 15.00 Live. Box 18.00 Recital Catherine Lara 18.50 Avanpremieră. Ştiri 18.55 Baywatch Hawaii (s) 19.45 România politică 20.00 Jurnal. Meteo. Sport 20.45 Curat Caragiale! Parol! 20.50 A doua şansă (s) 21.50 Cine T.V.D. 22.50 Jurnalul de noapte 23.05 Ora G... în vacanţă (r) 00.05 Marele jazz 01.05 Auto Club (r)

EUROSPORT

Luni, 15 iulie

09.30 Moto (r) 10.45 Ciclism (r) 12.00 Auto (sel.) 12.30 Tenis (înreg.) 14.30 Gimnastică ritmică (înreg.) 15.30 Live. Ciclism. Turul Franţei 19.00 Gimnastică ritmică

(înreg.) 20.00 Ciclism (înreg.) 20.30 All Sports (înreg.) 21.00 Box (înreg.) 23.00 Ciclism (r) 00.15 Ştirile Eurosport 00.30 Auto (r) 01.30 Moto (mag.) 02.15 Ştirile Eurosport (r)

Marţi, 16 iulie

09.30 Ciclism (r) 10.45 Aventură (r) 11.45 All Sports (r) 12.15 Gimnastică ritmică (înreg.) 13.15 Auto (r) 14.15 Ciclism (r) 15.30 All Sports (r) 16.00 Canotaj (înreg.) 17.30 Atletism (r) 19.00 Auto (înreg.) 19.30 Live. Atletism 23.00 Ciclism (r) 23.30 Auto (înreg.) 00.00 Ştirile Eurosport 00.15 Moto (înreg.) 01.15 Canotaj (r) 02.15 Ştirile Eurosport (r)

Miercuri, 17 iulie

09.30 Atletism (r) 12.00 Ciclism montan (înreg.) 12.30 Moto (r) 13.00 Auto (r) 13.30 Auto (r) 14.00 Atletism (r) 15.30 Live. Ciclism. Turul Franţei 19.00 Magazinul sporturilor cu motor (r) 19.30 Auto (înreg.) 20.30 Yachting (înreg.) 21.00 Călărie (înreg.) 22.00 Golf (înreg.) 23.00 Ciclism (rez.) 00.30 Ştirile Eurosport 00.45 Moto (mag.) 01.15 Auto02.30 Ştirile Eurosport (r)

Joi, 18 iulie

09.30 Ciclism montan (r) 10.00 Auto (r) 10.30 Magazinul sporturilor cu motor (r) 11.00 Golf (r) 12.00 Atletism (r) 14.00 Schi nautic (înreg.) 14.45 Live. Ciclism. Turul Franţei 19.00 Atletism (r) 20.00 Ciclism (înreg.) 20.30 Box (înreg.) 23.00 Ciclism (r) 00.30 Ştirile Eurosport 00.45 Auto (r) 01.15 Sporturi extreme (înreg.) 02.15 Ştirile Eurosport (r)

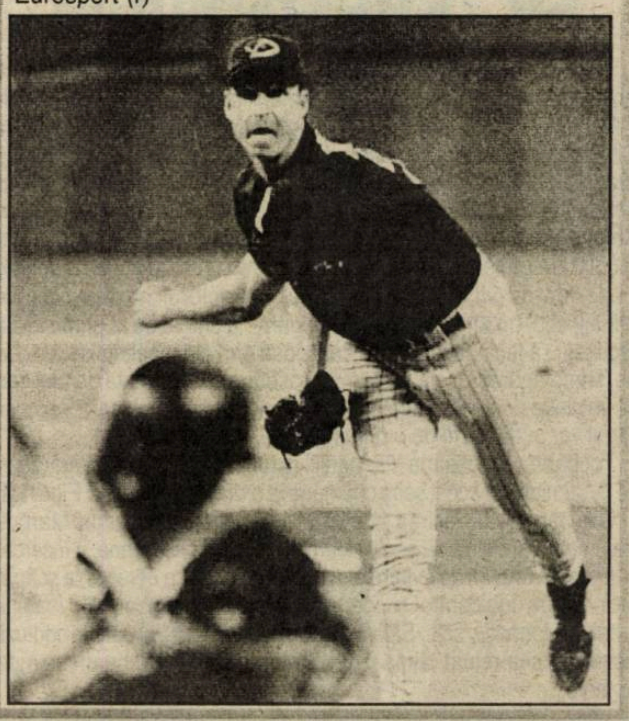

Fotbal

Divizia D în transfocator

1. Precum uşor putea anticipa oricare bun şi asiduu cunoscător al soccerului judeţean, doar patru din cele 17 beligerante ce-au luat startul, în augustul toamnei trecute, la ultima ediţie a campionatului, s-au bătut cu abnegaţie, efectiv şi consecvent, pe parcursul celor 34 de etape, pentru cucerirea râvnitului prim loc al clasamentului, care implica firesc şi dreptul de a participa la meciul de baraj pentru promovarea în a treia divizie naţională. Exact ca şi în anterioarele ediţii, la aspra, neîndurătoarea şi lunga bătălie impusă de rigorile acestei competiţii, presărată cu numeroase şi imprevizibile capcane ascunse şi subtile subterfugii, s-au înscris dintru început, patru formaţii cu vechi şi onorante state de serviciu în fotbal, Carpaţi Mecanica Mârşa, CS "U" SOPO Sibiu, Sparta Mediaş şi Textila Cisnădie (trei dintre ele evoluând în trecutul nu prea îndepărtat, cu remarcabile rezultate, chiar pe scena clasamentelor fotbalistice superioare). Alături de acestea şi-au adus un substanţial aport la calitatea, frumuseţea şi spectaculozitatea unor partide, tânăra garnitură secundă a divizionarei B medieşene Gaz metan, Romanofir Tălmaciu şi CS Agnitex (ambele cu echipe viguros remaniate şi întinerite), precum şi teamul sibian Romipel Cordia, care datorită unor prestaţii de excepţie în primăvară, au reuşit să ocupe un neprevăzut, surprinzător, dar absolut meritat loc 6, în topul de elită al soccerului judeţean.

După un parcurs de mare regularitate (asupra căruia vom reveni la analiza fiecărei participante), maximă eficienţă şi seriozitate (exceptând confruntarea de la Dumbrăveni, unde deşi a administrat unsprezecelui local un sever 14-0, a introdus în teren un jucător netrecut în raportul de arbitraj, pierzând întâlnirea cu 3-0), această ultimă ediţie de campionat a revenit extrem de lejer şi la pas, textiliştilor cisnădieni, care s-au detaşat seniorial în faţa studenţilor sibieni, medieşenilor de la Sparta şi cadeţilor de la Gaz metan, clasaţi surprinzător, înaintea campioanei sezonului trecut, Carpaţi-Mecanica.

Din cele 272 partide programate, un număr de 263 au fost omologate cu rezultatele consemnate de conducătorii jocurilor în rapoartele lor de arbitraj. Patru au fost omologate cu 3-0 de Comisia de competiţii, care a intervenit la întâlnirile: Progresul Terezian-Progresul Dumbrăveni (0-4 pe teren, 3-0, oaspeţii utilizând un jucător suspendat); Romipel Cordia-ASA (1-1 pe teren, 3-0, militarii utilizând un combatant fără drept de joc); Romanofir-ASA (2-1 pe teren, 3-0) şi Progresul Dumbrăveni-Textila (0-14 pe teren, 3-0). în această ultimă ediţie Comisia de competiţii şi disciplină a sancţionat ferm şi cele 5 neprezentări: Unirea Ocna Sibiului, la Dârlos etapa a 13-a şi Agnita (ultima rundă), Romdor la Agnita (runda a 17-a), Progresul Terezian la Sparta şi Avântul Dârlos la Tălmaciu (ambele tot în ultima etapă).

Cu toate că nu toate confruntările s-au ridicat la nivelul dorit de spectatori, majoritatea întâlnirilor din acest eşalon au fost urmărite cu viu interes de cei ce le-au asistat,calificative foarte bune primind în special disputele ce-au pus faţă în faţă formaţiile situate în prima jumătate a clasamentului, deşi au fost suficient de multe la care şi-au adus o serioasă contribuţie şi cele din subsolul topului, câteva din ele depăşind datorită dârzeniei, ingeniozităţii organizării fazeor ofensive şi rapidităţii lor, pe cele vizionate la eşalonul superior.

În rândul acestora pot fi citate ambele confruntări dintre: Textila - CSU SOPO; Sparta - Gaz metan II; Carpaţi Mecanica - CSU SOPO; Textila - Sparta; Gaz metan II - Textila; CSU SOPO - Sparta; CS Agnitex - Gaz metan II; CSU SOPO - ASA; Romipel Cordia - Romanofir; Carpaţi Mecanica - CS Agnitex; Romanofir - Textila; Sevişul Ş - Textila; Gaz metan II - Romanofir; Romipel Cordia - Textila; CSU SOPO - Gaz metan, precum şi întâlnirile: Flamura Roşie Cârţa - Mecanica; Progresul Terezian - Sparta; Romipel Cordia - Sevişul Ş; Unirea - Sparta; Avântul Dârlos - Romanofir; Sticla Avrig - Fl. Roşie Cârţa; Romanofir - ASA; Sevişul Ş - Progresul Terezian; CSU SOPO - Progresul Dumbrăveni; Progresul Dumbrăveni - Gaz metan; CS Agnitex - Romipel Cordia ş.a.

Indiferent de poziţia ocupată în top, marea majoritate a combatantelor au mizat aproape în totalitate pe cartea atacului, în cele 272 de partide, contabilizându-se nu mai puţin de 1263 goluri, cifră elocventă ce conferă un excelent procent de peste 4,5 goluri pe fiecare confruntare. La acest coeficient şi-au adus un aport substanţial scorurile mari înregistrate în special în partidele ce-au opus protagonistele de elită cu cele mai puţin rutinate şi foarte tinere. Scorul record înregistrat în anteriorul sezon competiţional (17-2), a fost depăşit net în actuala ediţie de campionat de CSU SOPO, echipa studenţilor sibieni întrecând în propriul fief pe Flamura Roşie Cârţa cu 19-1. Scoruri mari au mai realizat: Textila Cisnădie cu Progresul Dumbrăveni (14-0 neomologat); 10-1 cu Sticla Avrig; 7-0 cu Unirea, Romdor şi Fl. Roşie Cârţa; Carpaţi Mecanica în disputele cu Romdor (13-0), Fl. Roşie Cârţa (12-0), Sticla Avrig (9-0), Romipel Cordia (10-3); Gaz metan II 13-0 cu unsprezecele din Cârţa, 9-0 cu Progresul Dumbrăveni, 6-0 cu Unirea şi Romdor; Sparta în întrecerea cu Fl. Roşie Cârţa 9-0, 8-2 şi 7-1 cu Sevişul Şelimbăr, 7-0 cu Unirea, 6-0 şi 6-1 cu Romdor; CS Agnitex 9-1 cu Progresul Terezian, 7-1 cu Romipel Cordia, CSU SOPO 8-1 cu Progresul Dumbrăveni, 7-1 şi 6-0 Progresul Terezian, precum şi Sevişul Şelimbăr care a administrat un sec 14-1 formaţiei din Dumbrăveni, sau Romanofir 6-1 şi 10-0 cu Unirea Ocna Sibiului.

În pofida acestor scoruri exorbitante, cele mai multe confruntări au fost extrem de echilibrate, cel mai frecvent rezultat consemnat fiind cel de 2-1, urmat de 3-0, la acesta contribuind decisiv jocurile câştigate la Comisia de competiţii.

Din cele 28 întâlniri încheiate la egalitate doar 5 au fost remize albe, 14 încheindu-se cu scorul de 1-1, şase cu 2-2 şi trei cu 3-3.

Recordul de goluri din întreaga istorie a Diviziei D sibiene, s-a înregistrat în runda a 33-a din trecuta ediţie de campionat când în 8 partide jucate s-au marcat nu mai puţin decât 62 de goluri, ea fiind urmată de etapa cu numărul 18 cu 50 de reuşite şi cea secundă cu 47. Cele mai puţine goluri s-au consemnat în runda 14 cu numai 23 realizări, urmată de a patra şi a 20, fiecare cu câte 26 reuşite.

Cea mai eficace linie de atac a fost a metalurgiştilor din Mârşa, care a înscris 117 goluri (Textila ar fi devansat-o cu două reuşite, dacă i s-ar fi omologat rezultatul obţinut de ea la Dumbrăveni, cu scorul de pe teren), pe locul doi Sparta Mediaş cu 107 (realizatoarea unui excelent golaveraj +84), pe următorul campioana din Cisnădie cu 105, cu trei peste sută fiind creditaţi şi universitarii sibieni, care au beneficiat de 3 autogoluri. La polul opus s-a postat deţinătoarea lanternei clasamentului (fără nici o victorie!!) cu doar 21 de goluri marcate, secondată de Romdor cu 44 şi Progresul Terezian cu 48 (ultima resimţind din plin şocul transferului la FC AMSO a penetrantului ei vârf Cl. Gheorghe).

Cea mai sobră, solidă şi ermetică defensivă a fost a Spartei Mediaş (cu veteranul Nicolae Ilie în poartă), care a primit în 32 de confruntări doar 23 goluri, urmată de tânăra garnitură secundă a Gazului metan cu 30, Textila Cisnădie şi CSU SOPO, fiecare cu câte 33.

Cele mai labile apărări în trecutul sezon competiţional s-au dovedit, în ordine, cele de la Flamura Roşie Cârţa, Unirea Ocna şi Progresul Dumbrăveni, care au încasat 143, 142, respectiv 120 de goluri.

În anterioara ediţie de campionat s-au consemnat 12 jucători care au înscris în propria poartă. Iată autorii acestor goluri: N. Oltean (Gaz metan) pentru ASA, D. Andrei (Romipel Cordia) în favoarea lui CS Agnitex, T. Zoldi (Progresul Terezian) pentru Gaz metan II, D. Manea (Romipel Cordia) pentru Progresul Terezian, C. Cenan (Gaz metan) pentru Romdor, N. Rognean (CS Agnitex) pentru Sparta, A. Kosa (Fl. Roşie Cârţa) şi D. Raţiu (Romdor) ambii în favoarea Sevişului, O. Precup (Gaz metan) pentru Textila, R. Iordănescu (Sevişul), A. Nicoară (Unirea) şi N. Medeşan (Avântul Dârlos) toţi trei în favoarea universitarilor sibieni.

Adăugând la aceste 12 autogoluri, alte 27 dictate de Comisia de competiţii şi disciplină, pentru câteva partide litigioase şi neprezentări, restul de 1224 goluri au la originea lor un număr de 244 realizatori. Cei mai puţini pot fi găsiţi în caseta tehnică a Unirii Ocna Sibiului (6), urmată de Avântul Dârlos (9) şi Progresul Dumbrăveni (12). Cei mai mulţi la Romdor (19), Romanofir (18) şi ASA (17).

Golgeterul absolut al trecutului sezon competiţional a fost excelentul vârf de atac al formaţiei medieşene Sparta, Cornel Rău, creditat cu 34 de reuşite, urmat la serioasă distanţă de colegul său de echipă Sebastian Szasz cu 26, veteranul Vasile Bureiu de la Carpaţi Mecanica Mârşa cu 25, A. Fuşle-Tană (CSU SOPO) 24, I. Ionuţ (Carpaţi Mecanica transferat în primăvară la FC AMSO), A. Finciu (Sevişul Şelimbăr) şi D. Zămăcău (Textila Cisnădie), fiecare din ei cu câte 22 de goluri şi L. Fărcaş (Gaz metan II) cu 21. Ceilalţi realizatori n-au atins graniţa celor 20 de reuşite, în preajma ei aflându-se D. Forgaciu (Progresul Dumbrăveni) cu 19 goluri marcate, D. Pârvu (Sevişul) cu 18, I. Precup (Textila) cu 17, V. Armenean (Romipel Cordia), C. Roată(Carpaţi Mecanica), Seb. Avram (Textila) şi A. Apafi (CSU SOPO), toţi trei cu câte 16 realizări. (va urma) (**A.T.**)

Rugbi/ Divizia Naţională

Antrenorul Petre Suciu ar putea pleca de la echipă

Antrenorul Petre Suciu este acum mai hotărât ca niciodată să părăsească banca tehnică a formaţiei CSM Kirschbaum Sibiu. El este hotărât ca, dacă în viitorul apropiat echipa nu-şi va putea reveni financiar, să-şi caute de lucru în altă parte. "Recent am primit din partea federaţiei unele reglementări care specifică clar anumite aspecte financiare. Conform acestora, dacă o echipă nu face dovada unui sprijin financiar clar, nu este înscrisă în campionat. În acest context, la începutul săptămânii voi încerca să am o discuţie cu conducerea clubului pentru a-i expune cererile federaţiei. De asemenea mă voi duce şi la sponsorul principal SC Kirschbaum. Dacă cei din conducerea societăţii nu pot să vină cu oferte concrete, atunci voi părăsi echipa. Nu cred că mai pot să-i amăgesc la nesfârşit pe elevii mei", ne-a declarat antrenorul Petre Suciu.

În cazul în care lucrurile vor decurge pozitiv, reluarea antrenamentelor se va face pe 15 august, urmând ca începerea campionatului să aibă loc pe 21 septembrie.

Reamintim că CSM Sibiu va juca în acest sezon în eşalonul secund în special datorită faptului că din acest sezon structura CN s-a schimbat în mod esenţial.

M. IONESCU

Mircea Lucescu a câştigat patru costume la pariuri

Antrenorul român al echipei Beşiktaş, Mircea Lucescu, a câştigat patru costume şi şase invitaţii la masă în urma pariurilor făcute cu elevii săi la câteva partide de fotbal-tenis pe care le-a jucat cu aceştia în cantonamentul din Elveţia, a anunţat cotidianul "Fanatik".

"Cel mai câştigat este Lucescu" a titrat publicaţia citată, care notează că tehnicianul român a organizat partide de fotbal-tenis după fiecare antrenament.

În urmă cu o săptămână, cotidianul "Akşam" a anunţat că tehnicianul român a pierdut, după ce a fost învins de jucătorii săi într-o astfel de partidă, o pereche de pantaloni şi una de încălţăminte.

Polo/Cupa României

ROMÂNIA A CÂŞTIGAT TROFEUL

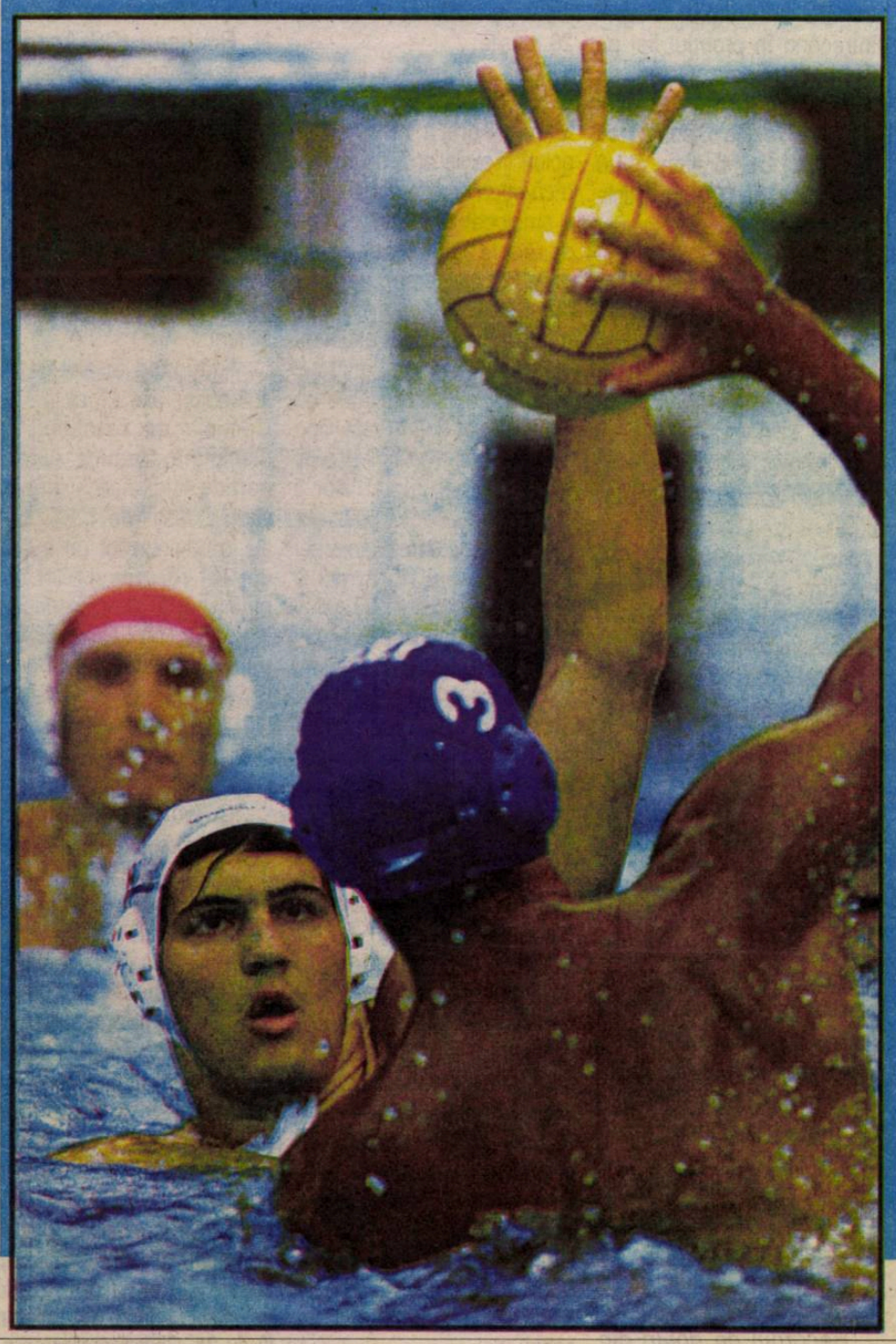

Echipa naţională de polo a României a câştigat turneul internaţional "Cupa României", care s-a desfăşurat, la sfârşitul acestei săptămâni, la Bazinul "Dinamo", din Bucureşti.
Poloiştii români au obţinut cinci victorii din tot atâtea meciuri.
Pe locul al doilea al ierarhiei finale s-a clasat reprezentativa Franţei, în timp ce poziţia a treia a fost ocupată de Ucraina.
La acest turneu au mai participat selecţionatele Ungariei, Poloniei şi Turciei.
Ieri, în ultima zi a turneului, România a învins Franţa, cu scorul de 8-2. În celelalte două partide, Ucraina a trecut de Turcia cu 10-4, iar Ungaria a învins, cu scorul de 9-3, Polonia.
Cel mai tehnic jucător al concursului a fost desemnat românul Adrian Creţu, iar Robert Dinu a primit trofeul pentru cel mai bun portar al competiţiei.

Pagină realizată de Ovidiu BOICA

Fotbal/Antrenori

Inaki Saez este noul selecţioner iberic

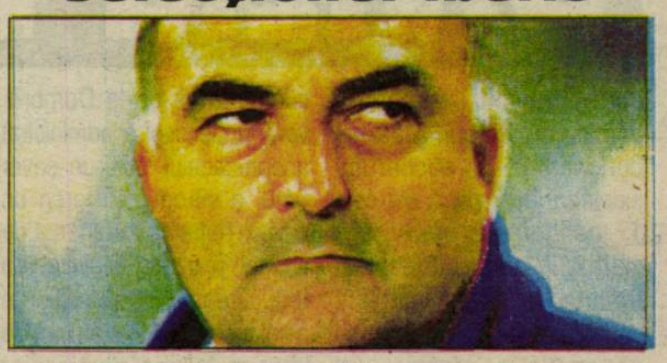

Adunarea Generală a Federaţiei Spaniole de Fotbal (RFEF) a aprobat, vineri, în unanimitate, numirea tehnicianului Inaki Saez în funcţia de antrenor principal al echipei naţionale, a anunţat cotidianul "Marca".

Inaki, care a asigurat interimatul după demisia antrenorului Jose Antonio Camacho, va ocupa această funcţie până la Campionatul European de fotbal din 2004, care se va desfăşura în Portugalia.

"Vreau ca Inaki Saez să fie cel care va conduce echipa Spaniei spre rezultate deosebite", a afirmat preşedintele RFEF, Angel Maria Villar.

La rândul său, secretarul general al forului spaniol, Gerardo Gonzalez, a dezmințit informaţiile potrivit cărora RFEF ar fi purtat discuţii şi cu alţi antrenori în vederea preluării conducerii tehnice a echipei naţionale. "Nu ne-am gândit nici un moment la un alt antrenor şi cel care susţine contrariul minte. În principiu, Saez este numit până la Euro-2004, dar vrem să demonstrăm că el este ideal pentru acest post", a adăugat Gonzalez.

Otto Barici a preluat "naţionala" Croaţiei

Federaţia Croată de Fotbal (HNS) l-a numit, vineri, în funcţia de selecţioner al echipei naţionale pe Otto Barici, care va ocupa acest post până la încheierea preliminariilor Campionatului European din 2004, din Portugalia, informează AFP.

Barici, în vârstă de 69 de ani, îl înlocuieşte pe banca tehnică a reprezentativei croate pe Mirko Jozici, demis în urma eliminării echipei în primul tur al Cupei Mondiale din Coreea de Sud şi Japonia.

"În funcţie de evoluţia echipei în preliminariile Euro-2004 vom decide dacă vom continua colaborarea cu Otto Barici", a precizat purtătorul de cuvânt al HNS, Vlatko Marici.

Otto Barici a antrenat selecţionata Austriei, eliminată de Turcia în barajul de calificare la Cupa Mondială. În urma acestui eşec, Barici a revenit în funcţia de director sportiv al clubului Austria Salzburg, pe care l-a calificat, în 1994, în finala Cupei UEFA.

Lucian Bute l-a bătut măr pe Gaidarbekov

Pugilistul român Lucian Bute s-a calificat, sâmbătă, în turul al doilea al categoriei 75 kg din cadrul Campionatelor Europene de la Perm, după ce l-a învins, la puncte, cu scorul de 18-8, pe rusul Gaidarbek Gaidarbekov, medaliat cu argint la Jocurile Olimpice de la Sydney.

Bogdan Dobrescu, categoria 51kg, a trecut şi el de primul tur, după ce l-a învins în repriza a treia, prin inferioritatea adversarului, pe boxerul slovac Anton Dydy.

Ştefan Balint a ratat calificarea în turul al doilea al categoriei 91 de kilograme, fiind învins prin inferioritate în repriza a treia de pugilistul ucrainean Viaceslav Uzelkov.

Waldemar Cucereanu şi Dorel Simion s-au calificat în turul al doilea

Box/Campionatele Europene

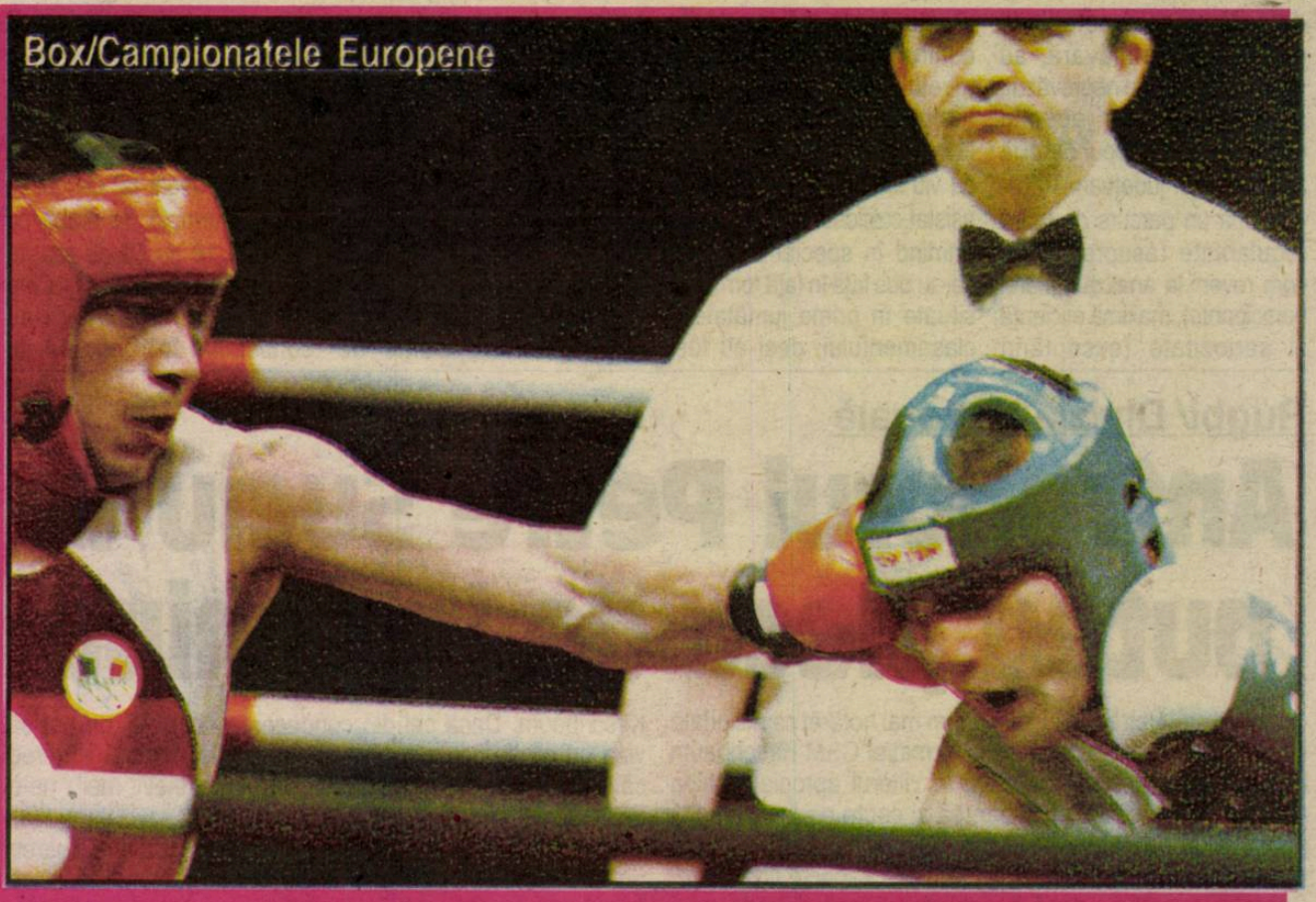

Pugiliştii români Waldemar Cucereanu şi Dorel Simion s-au calificat în turul al doilea la Campionatele Europene de la Perm.
Cucereanu, categoria 54 kg, l-a învins, ieri, la puncte, cu scorul de 29-15, pe germanul Vitaly Taibert, iar Dorel Simion, categoria 67 kg, a câştigat, prin inferioritatea adversarului, în faţa boxerului leton Iuriţ Boreiko.
Alături de Cucereanu şi de Dorel Simion, alţi patru pugilişti români au obţinut, până acum, calificarea în turul al doilea al ediţiei din acest an a Campionatelor Europene, aceştia fiind: Sorin Tănăsie (categoria 48 kg), Bogdan Dobrescu (cat. 51 kg), Marian Simion (cat. 71 kg) şi Lucian Bute (cat. 75 kg). Singurul sportiv român care nu a luptat încă în primul tur este Viorel Simion (cat. 57 kg), care va boxa, astăzi, cu spaniolul David Gallardo. Trei boxeri români, Ionuţ Ion (cat. 63,5 kg), Claudiu Rîşco (cat. 81 kg) şi Ştefan Balint (cat. 91 kg), au fost eliminaţi încă din turul inaugural.

Biblioteca „ASTRA" - SIBIU -

Tribuna sporturilor

Anul XII, nr. 626, 22 iulie - 28 iulie 2002

8 pagini 1500 lei

CINCI!

Chiar dacă mai sunt de disputat încă 6 etape din actuala ediţie a Campionatului Mondial de Formula 1, germanul Michael Schumacher este pentru a cincea oară campion. Prin victoria obţinută ieri, pe circuitul de la Magny-Cours, în Marele Premiu al Franţei, pilotul scuderiei Ferrari şi-a asigurat un nou titlu mondial, egalând recordul deţinut de argentinianul Juan Manuel Fangio.

PAGINA 8

Şase medalii la "Europene"

Sportivii români participanţi la Campionatele Europene de caiac-canoe, care s-au desfăşurat la Szeghed, în Ungaria, au reuşit să intre în posesia a 6 medalii, una de aur, trei de argint şi două de bronz. Singura medalie din metal nobil a fost obţinută de echipajul Silviu Simiocencu - Florin Popescu (în foto) în proba de 1000 metri.

PAGINA 5

Nitramonia în locul Textilei Cisnădie

Deşi ar fi trebuit să evolueze, în ediţia de campionat 2002/2003, în Seria a VII-a a Diviziei C, alături de FC AMSO Sibiu, Textila Cisnădie a cedat locul Nitramoniei Făgăraş, formaţie care s-a retras din campionat din cauza datoriilor mari pe care le avea. Ciudat însă, se pare că formţia din Cisnădie nu s-a ales cu nici un ban de pe urma absorţiei, singurul avantaj fiind stabilirea unor contacte în domeniul afacerilor între cele două părţi, care pot furniza ceva rezultate pe viitor.

Gaz metan Mediaş în cantonament la Bazna

De astăzi, timp de două săptămâni, divizionara secundă Gaz metan Mediaş se va afla în cantonament la Hotelul Exprogaz din Bazna. După această perioadă, formaţia din oraşul de pe malurile Tîrnavei Mari are programate o serie de partide de pregătire, "duble" cu Universitatea Cluj, Industria Sîrmei Cîmpia Turzii, CFR Cluj, ASA Tg. Mureş şi Chimica Tîrnăveni, precum şi participarea la "Memorialul Mircea Chivu", la Reşiţa.

Gabi Szabo a doborât un nou record

Atleta română Gabriela Szabo a stabilit, vineri seară, un nou record european în proba de 3000 de metri, cu timpul de 8 minute, 21 de secunde şi 42 de sutimi, în cadrul celei de-a patra etape a circuitului IAAF Golden League, care a avut loc la Monte Carlo. "Când am alergat anul trecut proba de 3000 de metri în 8 minute şi 24 de secunde, stabilind un nou record naţional, am crezut că nu voi mai putea obţine niciodată un timp mai bun. Nici nu m-aş fi putut gândi la un nou record european", a afirmat după cursă sportiva română.

PAGINA 4

Fotbal

Divizia D în transfocator

2 Ultimul sezon competiţional, excelent organizat, dar şi judicios eşalonat de Biroul AJF Sibiu, cu vădită intenţie de a veni în ajutorul celor 17 combatante pentru depăşirea imenselor dificultăţi de ordin material cu care majoritatea s-au confruntat, nu de puţine ori în aceşti ani de grea tranziţie, fără a străluci plenar şi permanent la capitolele calităţii, rafinamentului şi spectaculozităţii, a fost absolvit cu brio de foarte multe din formaţiile ce s-au aliniat la 11 august, anul trecut, la startul acestuia, absolut toate beligerantele apărându-şi cu deosebită abnegaţie şi totală dăruire şansele, indiferent de valoarea adversarilor întâlniţi. În ardenta lor dorinţă de a cuceri cu orice preţ mult râvnitele trei puncte atribuite biruitoarei, numeroase combatante de acelaşi calibru au abordat confruntările echilibrate cu deosebit aplomb şi foarte multă dârzenie, depăşind pe alocuri limitele fair-play-ului. Datorită acestui exces de zel, motivabil în câteva cazuri, dar mai ales exigenţei sporite a brigăzilor de arbitraj, permanent îndemnate de Biroul AJF să aplice consecvent, cu stricteţe şi maximă severitate regulamentul jocului de fotbal, în cele 267 partide efectiv desfăşurate, s-au consemnat 35 eliminări de pe teren, ce-i drept, multe pentru infracţiuni minore, ce au fost sancţionate de Comisia de disciplină cu una sau două etape de suspendare şi amenzi, mai mult sau mai puţin consistente, alte câteva suficient de grave fiind tratate ca atare au fost drastic pedepsite. La aceste 35 de eliminări survenite în urma arătării directe a cartonaşului, trebuie aliniaţi alţi 3 jucători cărora, deşi n-au fost eliminaţi de pe teren, li s-au reţinut carnetele de legitimare la solicitarea observatorilor oficiali delegaţi de AJFS pentru serioase culpe, nereperate de centralii partidelor, ei fiind de asemenea judecaţi şi sancţionaţi.

Romdor - cele mai multe eliminări

Cele mai multe eliminări le-am găsit în caseta tehnică a echipei sibiene Romdor, care, cu 6 beligeranţi trimişi la vestiare înaintea celor 90 de minute ale jocului, conduce în acest nedorit top, secondată de CS Agnitex cu 5, Avântul Dârlos şi Romanofir Tălmaciu cu câte 4, urmate de un trio alcătuit din garnitura secundă a divizionarei B, Gaz metan, Romipel Cordia şi Fl. Roşie Cârţa, fiecare cu câte 3, ASA şi Sevişul Şelimbăr cu câte două, cu câte una "mândrindu-se" Progresul Dumbrăveni, Carpaţi Mecanica Mârşa, Unirea Ocna Sibiului, Progresul Terezian şi Sticla Avrig. Spre lauda lor, excelentele teamuri ale Spartei Mediaş şi CS "U " Sopo Sibiu n-au avut în trecutul sezon competiţional nici un combatant eliminat din joc. La acest dificil şi neagreabil capitol, de-a dreptul impardonabile ni se par comportările talentaţilor jucători N. Naicu (CS Agnitex) şi N. Medeşan (Avântul Dârlos), ambii eliminaţi de pe teren de câte două ori, agnţeanul în a şasea şi a treisprezecea etapă, al doilea în rundele 17 şi 32.

Exceptând etapele 2, 3, 8, 9, 10, 12, 16, 27, 28, 30 şi 34, rămase imaculate în registrul Comisiei de disciplină, toate celelalte 23 au oferit acesteia suficiente şi dificile cazuri de cântărit, judecat şi pedepsit. Cele mai multe eliminări s-au consemnat în etapa a şasea (5), urmată de a cincea (4) şi antepenultima (3).

Mai puţine avertismente ca anul trecut

Cu toate că numărul avertismentelor a scăzut puţin faţă de anteriorul campionat, şi în sezonul pe care-l analizăm, o cifră record de jucători, 315 (!!!), au colecţionat 887 cartonaşe galbene. Din cei 315 nominalizaţi, cei mai irascibili şi recalcitranţi 24 fiind avertizaţi de două ori pe parcursul aceleiaşi confruntări, au fost expediaţi la cabine, înaintea încheierii celor 90 de minute regulamentare ale jocului.

Cei mai mulţi jucători avertizaţi, 29 (!!), i-am regăsit în cadrul imensului lot rulat de Romdor în această stagiune, aceasta fiind urmată de echipa militarilor sibieni cu 24, Romanofir cu 21 şi Gaz metan II cu 20. La polul opus se află Sparta cu 15, CS "U" Sopo, Romipel Cordia, Avântul şi Sevişul cu 16, Textila Cisnădie, Progresul Terezian şi Sticla contabilizând fiecare câte 17 componenţi ai lotului sancţionaţi.

Recordul absolut de cartonaşe galbene încasate de o echipă într-un sezon, de la apariţia acestui eşalon fotbalistic, a fost stabilit în stagiunea 2001/2002, de către echipa Sevişul Şelimbăr, 16 componenţi ai lotului acumulând 79 de avertismente. O urmează, la mare distanţă, ASA, cu 64, repartizate însă unui număr de 24 jucători, pe locul trei clasându-se cu 20 cadeţi ai Gazului metan, care a strâns o zestre de 60 avertismente. Cele mai puţine cartonaşe galbene s-au contabilizat în casetele tehnice ale tinerelor teamuri ale Progresului Dumbrăveni şi Unirea, fiecare cu câte 38 distribuite la 18, respectiv 19 sancţionaţi, cu 4 mai multe, încheind campionatul Avântul Dârlos.

Ştefănescu - campionul "cartonaşelor"

Un veritabil campion al avertismentelor s-a dovedit atacantul L. Ştefănescu, de la ASA, care a colecţionat nu mai puţin de 14 c.g., sibianul efectuând pentru cumul 8 etape de suspendare. În apropierea lui s-a plasat un alt penetrant vârf de atac şi bun realizator, I. Grigore, de la Sevişul, care în numai 19 etape (a lipsit în retur din formaţie, a agonisit 12 avertismente efectuând la rândul său 6 etape de suspendare, lipsind de pe teren în câteva confruntări importante şi decisive pentru şelimbăreni). În apropierea celor doi, dar dornici să-i depăşească eventual în viitoarea ediţie de campionat, s-au aflat: E. Bujac (Sevişul), cu 11 cartonaşe galbene la activ, N. Rognean (CS Agnitex) şi N. Mihăilă (Textila C.) cu câte 10, P. Zamfir (CS Agnitex), I. Petcu (Romipel Cordia), M. Popa (Sparta) şi V. Mantea (Sevişul), fiecare cu câte 9, D. Ionuţ (Sticla) şi D. Tărniceru (Sevişul), cu câte 8, G. Gherase (Carpaţi Mecanica), M. Stângu (Fl. Roşie Cârţa), L. Radu (ASA), D. Popenţa (SC U Sopo) şi D. Manea (Romipel Cordia), fiecare cu câte 7, ca să nu mai pomenim lista numeroasă a celor 6 şi 5 avertismente primite, cel mai des primite, pentru proteste la deciziile luate de arbitri centrali destinaţi să le conducă partidele.

Am încercat să analizăm, critic şi lucid, un sector important, spinos şi sensibil, cel disciplinar, căruia mentorii tehnici, dar şi conducerile administrative ale echipelor acestui eşalon de elită al fotbalului judeţean vor trebui să-i acorde o atenţie sporită în sezonul competiţional ce va debuta în curând.

Un alt capitol neglijat ori tratat cu nepermisă uşurinţă atât de unii antrenori, dar şi de mulţi jucători, l-a constituit în anterioara ediţie de campionat, primirea cu seninătate şi nonşalanţă, al celui de-al doilea cartonaş galben pe parcursul aceleiaşi confruntări, urmat - conform regulamentului - şi de cel roşu, ce impune suspendarea automată a vinovatului în etapa următoare. În ultima ediţie a campionatului, două duzini de beligeranţi recalcitranţi au fost expediaţi la cabine, lipsindu-şi propriile formaţii de aportul lor în runda următoare.

Patru duble avertismente s-au acordat în etapa 27, trei în prima rundă şi câte două în etapele cu numerele 9, 15, 18, iar câte unul în rundele 6, 10,13, 14, 19,22, 24, 25, 26, 29şi 32. Din cele 17 echipe participante, doar Unirea Ocna Sibiului, Gaz metan II şi Avântul Dârlos n-au înregistrat un astfel de sancţionat. În schimb, câte 3 s-au contabilizat la Progresul Terezian (T. Zoldi, D. Cosmă, L. Szabo) şi Sticla Avrig (G. Vlaicu, R. Răileanu şi D. Comiza), iar două la Textila (N. Mihăilă, G. Avram), Romipel Cordia (I. Petcu, în etapele 9 şi 18) şi Sparta (M. Popa şi L. Dragoman). Alături de I. Petcu, de două ori eliminat pentru cumul de cartonaşe galbene, trebuie menţionat şi N. Rognean (CS Agnitex), el fiind astfel penalizat în rundele 22 şi 29, iar echipa Sticla Avrig a încheiat jocul din etapa a 27-a, în 9 jucători, deoarece R. Răileanu şi D. Comiza văzând de câte trei ori cartonaşul galben al avertizării, au fost eliminaţi de pe teren. *(va urma)*

A.T.

Tenis/Competiţii

În tenis, vara se numără bobocii

În perioada imediat următoare, mai multe evenimente care vor avea loc în tenisul sibian vor ţine capul de afiş al competiţiilor sportive. Dacă în momentul de faţă au loc, în Capitală, "naţionalele" de tenis ale României, la care participă şi câţiva tenismeni sibieni - printre care Adrian Belei (11-12 ani) şi Silviu Ştefan (8-10 ani), legitimaţi la CT R&G - la sfârşitul acestei luni, acelaşi Adrian Belei, aflat în prezent pe locul III în ierarhia naţională la categoria sa de vârstă, va participa la două concursuri internaţionale, în Franţa şi Germania.

În perioada 2-12 august, terenurile de tenis ale Clubului R&G din parcul Sub Arini, vor găzdui tradiţionala întâlnire dintre oraşele Sibiu şi München (Germania) dotată cu Cupa Prieteniei. Printre invitaţii din Germania se va afla şi vicecampionul mondial, dr. Beny Bross. Surse din cadrul clubului sibian ne-au precizat că, în acest an, echipa germană şi-a întărit rândurile pentru a "face praf" echipa veteranilor sibieni.

Marius IONESCU

Volei/Retrogradare

Nu mai avem reprezentare nici în volei

Din acest sezon, formaţia CSŞ Astral Sibiu activează, din nou, în divizia B, după doi ani de primă ligă. Din lotul care activase în divizia A nu au mai rămas decât 3 jucătoare, celelalte plecând la alte echipe de divizia A.

Se pare că motivul retrogradării (în sezonul care s-a încheiat sibiencele nu au reuşit să câştige nici o partidă) este lipsa banilor. Nimeni dintre factorii locali nu a pus umărul la redresarea situaţiei. Surse din cadrul clubului ne-au declarat că în situaţia în care o deplasare costa în jurul a 10 milioane lei, menţinerea în A a devenit imposibilă. Pe lângă aceasta se mai adaugă salariile jucătoarelor (care nu erau nici acestea mici) şi chiria Sălii Polivalente. Din păcate, nici la nivelul junioarelor (CSŞ Sibiu) lucrurile nu stau pe roze. În ultima perioadă s-a încercat o întinerire a echipei cu junioare, însă nici acest lucru nu a mers.

Cert este faptul că asemenea multor sporturi şi voleiul de performanţă ar putea dispărea definitiv de pe scena (şi aşa săracă) a sportului sibian. Este păcat!

M. IONESCU

Peluza a III-a

Săptămâna seacă

Cea mai mare bucurie a săptămânii trecute nu vine din fotbal, deşi s-a făcut tam-tam pe izbânda lui Mutu de a rămâne în Italia. După ce Juventus Torino, Parma şi AS Roma i-au spus "ciao", Mutu a reuşit să se înţeleagă la vorbă cu Verona, care joacă mai la vale, în Seria B, dar tot în Italia. Decât pe la Piteşti...

Cea mai mare bucurie nu vine nici din ringul de la Perm, unde am strâns 5 medalii mai "mate" decât ne-am aşteptat. După 15 ani, n-avem nici o prezenţă în finală. Or fi şi arbitri contra noastră, dar...

Nici dinspre balonul oval nu ne vine vreo bucurie. Ba, din contră. Aflăm că băieţii noştri au plecat grămadă prin Franţa, unde îşi caută servicii de rugbyşti, prin Mica Publicitate. Unii joacă cu ziua, la negru, pe la asociaţii de locatari, prin campionatele de cartier.

Cea mai mare bucurie ne-o aduce tot Gaby Szabo, cu al ei record european la 3000 m, bătut vineri, după ce ieşise din cursa pentru "calup". Colega ei de pistă şi de Tribunal, Violeta Beclea Szekely, dacă s-ar fi uitat în oglindă, ar fi observat că e cam galbenă şi poate concura la "hepatici". Aşa, pentru că s-a înscris în cursă cu sănătoasele, a reuşit o nedreaptă umilire, la sfârşit de carieră.

Peluziştii fără pretenţii au gustat din Cupa "Astoria", noul pretext pentru antrenamentele Rapidului, după ce dl. Copos i-a iertat de Cupa Samsung. A fost invitată şi cunoscuta formaţie FC Dundee, pentru a prinde nişte plătitori de bilete, dar scoţienii au fost zgârciţi cu fotbalul şi s-au adaptat la "culoarea" din Giuleşti.

Ce nu reuşesc rugbyştii români pe

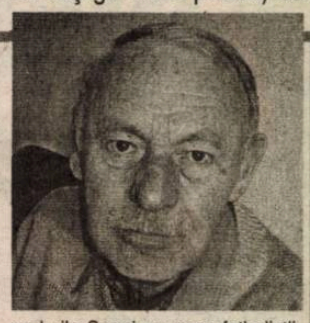

malurile Senei, reuşesc fotbaliştii pe malurile Balatonului. Nu mai puţin de 16 cetăţeni români au obţinut statutul de fotbalist maghiar. La anul, poate li se alătură Mutu şi Radu Niculescu.

Aflăm că recensământul fotbaliştilor s-a amânat pentru anul 2005, când s-a apreciat că va dura mai puţin timp, cam o săptămână, şi se va putea face cu mai puţină cheltuială.

Mihai BRATU

Tribuna sporturilor

Fondat în 1990
Str. G. Coşbuc, nr. 38, 2400
Tel. 21.12.81; 43.31.93
Tel./Fax. 21.41.41
Editat de Casa de Presă şi Editură Tribuna
ISSN 1220-3467
Tiparul executat la SC Tipotrib SRL

Consiliul de Administraţie
Emil David - director general
Mircea Biţu - director editorial
Colectivul redacţional
Ovidiu Boica - şef departament
N.I. Dobra, Mihai Bratu - seniori editori
Marius Ionescu, Dragoş Bako - reporteri
Ramona Popa, Victor Cociu, Gheorghe Răşinaru, Avram Besoiu - colaboratori
Fred Nuss, Daniel Bălţat - foto

Fotbal/Cupa UEFA Intertoto

La un pas de eliminare

Sâmbătă, s-a disputat prima manşă a turului 3 din Cupa UEFA-INTERTOTO, a meciului Gloria Bistriţa-OSC Lille. Din păcate, formaţia antrenată de Remus Vlad nu a reuşit să scoată un rezultat favorabil, fiind învinsă cu 2-0 prin golurile marcate de Boutoille şi Brunel, în min.63, respectiv 85.

Ardelenii au început ezitant partida, marcaţi de renumele adversarului, care, anul trecut, a evoluat în Liga Campionilor. În prima repriză, bistriţenii s-au retras în apărare aşteptând greşeala adversarului, care însă n-a mai venit. Fără mijlocaşul Lucian Sânmărtean, nerecuperat după o accidentare la coaste în meciul cu Teuta Durres, atacurile bistriţenilor au lăsat de dorit.

După o primă repriză fără gol, formaţia bistriţeană a început-o pe cea de-a doua în aceeaşi tactică ce se va dovedi falimentară. Boutoille a speculat, în min.63, o bâlbâială a apărării noastre şi a fructificat fără probleme centrarea lui Brunel. Acelaşi Brunel a stabilit şi scorul final, reluând în poarta goală o minge respinsă de Câmpeanu, la şutul lui Bonnal.

Gloria a fost învinsă de o echipă mult mai ordonată, dar care a fost departe de evoluţiile bune din anul trecut, din Liga Campionilor. După plecările unor jucători de bază, ca Bruno Cheyrou şi Cygan în Anglia, la Liverpool, respectiv Arsenal, Lille l-a transferat doar pe Tapia, de la formaţia chiliană Palestino, un tânăr promiţător considerat deja urmaşul lui Marcelo Salas.

Şanse mici de calificare

După această înfrângere, Gloria şi-a periclitat serios şansele de calificare, mai ales că a doua manşă o va juca în deplasare. În meciurile de afară, echipa lui Jean Pădureanu se descurcă mai greu. A dovedit-o în campionat, dar şi în actuala stagiune a Cupei UEFA-INTERTOTO, când nu a putut să învingă echipe slab cotate din Luxemburg şi Albania.

În plus, este binecunoscută seriozitatea cu care francezii evoluează în Intertoto, fiind singura ţară care, în ultimii 5 ani a înscris numărul maxim de echipe în competiţie. Anul trecut, francezii au pornit la start cu Bastia, Rennes, Paris Saint-Germain şi Troyes, ultimele două intrând pe tabloul principal al Cupei UEFA. O dovedeşte şi Lille, care s-a deplasat la Bistriţa cu toţi titularii, semn că francezii nu vor să facă nici un pas greşit.

Alte rezultate

Tot sâmbătă, s-au jucat şi alte partide contând pentru turul 3 al Cupei UEFA-INTERTOTO. Iată rezultatele:

FC Marek - Slavem Belupo	0-3
Fulham - Aegaleo Salonic	1-0
Bolonia - Bate Borisov	2-0
VfB Stuttgart - Perugia	3-1
Malaga - KAA Gent	3-0
Mac. Breda - Troyes	1-1

Restul partidelor s-au desfăşurat ieri seară.

Călin BICĂZAN

Fotbal/Deces

A rămas pe gazon

Fotbalistul spaniol Pedro Alberto, în vârstă de 33 de ani, care a evoluat şi la echipele Real Oviedo şi Deportivo Alaves, a decedat, sâmbătă, în timpul unui antrenament cu noua sa formaţie, Novelda, din seria a treia a grupei B din Segunda Division, informează cotidianul "Marca".

Potrivit sursei citate, cauza decesului nu a fost stabilită cu exactitate, fiind vorba fie de un stop cardiac, fie de un accident cerebral.

Alberto a fost transferat în această vară la echipa Novelda, el fiind în ultimii patru ani component al formaţiei Toledo.

Pedro Alberto şi coechipierii săi au început antrenamentul de sâmbătă printr-o alegare într-un parc din apropierea sediului clubului Novelda. După ce au alergat aproximativ cinci minute, jucătorii s-au oprit pentru a efectua încălzirea. În acel moment Alberto s-a prăbuşit. Medicul şi antrenorii echipei Novelda au încercat să-l resusciteze, dar fără succes. Jucătorul a fost transportat de o ambulanţă de la spital, unde s-a constatat decesul.

Alături de Alberto era la antrenament şi cumnatul său, în vîrstă de 18 ani, aflat în probe la echipa Novelda. Soţia lui Alberto este însărcinată în şase luni.

Il Calcio debutează la 1 septembrie

Campionatului italian de fotbal, sezonul 2002-2003, va debuta aşa cum s-a stabilit iniţial pe data de 1 septembrie, programul meciurilor urmând să fie tras la sorţi pe 1 august, a confirmat, vineri, noul preşedinte al Ligii Profesioniste de Fotbal, Adriano Galliani, citat de AFP.

Preşedintele Galliani a precizat că problema drepturilor de televizare asupra meciurilor a opt echipe din prima divizie nu a fost reglementată încă, dar că totul va reveni la normal în următoarea perioadă.

Cele opt cluburi implicate - Atalanta, Brescia, Modena, Chievo Verona, Como, Empoli, Perugia şi Piacenza - nu au semnat contracte nici cu canalele private de televiziune Stream şi Telepiu, şi nici cu postul naţional RAI.

Geremi a fost împrumutat de Real Madrid echipei Middlesbrough

Jucătorul camerunez al echipei Real Madrid, Geremi, a fost împrumutat pentru un an formaţiei engleze Middlesbrough, care îl va putea achiziţiona la finalul sezonului, au anunţat, sâmbătă, responsabili din cadrul grupării britanice, citaţi de AFP.

"Geremi a făcut vizita medicală, iar vineri am obţinut acordul jucătorului de a evolua la echipa noastră. Acum aşteptăm doar eliberarea permisului de muncă", a afirmat preşedintele grupării Middlesbrough, Keith Lamb, într-o declaraţie apărută pe site-ul oficial al clubului.

Geremi, în vârstă de 23 de ani, a evoluat în reprezentativa Camerunului în cele trei meciuri disputate de formaţia africană la Cupa Mondială din Coreea de Sud şi Japonia şi a câştigat Liga Campionilor, în sezonul trecut, cu Real Madrid.

Antrenorul formaţiei Middlesbrough, Steve McClaren, a declarat că Geremi este un fotbalist tehnic şi rapid, care ar putea ocupa orice post în linia mediană, adăugând că experienţa jucătorului la nivel internaţional va fi foarte utilă echipei.

Fotbal/Transfer

Flamengo a renunţat la Romario

Conducătorii clubului brazilian Flamengo au renunţat la achiziţionarea atacantului Romario, aflat la final de carieră, a anunţat, sâmbătă, cotidianul "O Globo", citat de AFP.

În cadrul unei reuniuni convocate, vineri, de preşedintele clubului Flamengo, Gilberto Cardoso Filho, cei 207 membri ai Comitetului Executiv au decis să nu-l transfere pe Romario, care a jucat în sezonul trecut la echipa braziliană Vasco da Gama.

Romario, în vîrstă de 36 de ani, dorea să-şi încheie cariera la Flamengo, formaţie pentru care a mai evoluat în perioada 1995-1999.

Fotbal/Pregătiri

Amicale, amicale....

Echipa Sporting Lisabona, cu atacantul român Marius Niculae (foto) pe teren, a terminat la egalitate, scor 2-2, meciul amical disputat, sâmbătă, cu formaţia franceză Paris Saint-Germain.

Pentru gruparea Sporting Lisabona, antrenată de tehnicianul român Ladislau Bölöni, au marcat Rui Bento '72 şi Ricardo Fernandes '80, în timp ce pentru echipa franceză au înscris Nyarko '32 şi Luis Andre '66.

Formaţia turcă Beşiktaş, pregătită de antrenorul român Mircea Lucescu, a fost învinsă, cu scorul de 2-0, de formaţia franceză Olympique Lyon, într-un meci amical disputat sâmbătă. Golurile au fost înscrise de Cacapa '44 şi Govou '53.

Rezultate înregistrate în meciurile amicale disputate sâmbătă:

Santos (Brazilia) - Glasgow Rangers (Scoţia) 1-0. A marcat:Diego '42 (p)

Amiens (Franţa, divizia a doua) - Sunderland (Anglia) 2-1. Au marcat: Moreau '34, Bengelloun '51 / Belion '13

FC Metz (Franţa, divizia a doua) - Anderlecht (Belgia) 2-1. Au marcat: Proment '1, Skachenko '47 / Crasson '30

Lens (Franţa) - Wisla Cracovia (Polonia) 1-0. A marcat: Sibierski '58

Auxerre (Franţa) - Bohemians Praga (Cehia) 3-0. A marcat: D.Cisse '20, '33, '47

Olympique Marseille (Franţa) - Belenenses Lisabona (Portugalia) 0-0

FC Porto (Portugalia) - Saint-Etienne (Franţa, divizia a doua) 1-0. A marcat: Postiga '13

Sedan (Franţa) - Beveren (Belgia) 3-0. Au marcat: Oulida '4, Poueys '59, '88

Eintracht Frankfurt (Germania) - RC Strasbourg 3-2

Au marcat: Guie-Mien '32 (p), '37, Kryszalowicz '39 / Ljuboja '9, Bertin '48 (p)

Fotbal/Sqadra Azzura

Maldini a confirmat retragerea

Fundaşul formaţiei italiene AC Milan Paolo Maldini, căpitanul selecţioinatei Italiei a confirmat, sâmbătă, că se va retrage din echipa naţională, informează AFP.

"Trapattoni mi-a cerut să revin asupra deciziei, dar nu vreau să mă răzgândesc. M-am gândit mult înainte să iau această hotărâre. Selecţionerul nu a fost singurul care a încercat să mă convingă să nu renunţ la cariera internaţională. Chiar dacă, din punct de vedere fizic, aş putea evolua la Euro-2004, prefer să mă opresc acum, după Cupa Mondială", a declarat Maldini.

Paolo Maldini, care a împlinit 34 de ani pe data de 26 iunie, ar mai putea juca un ultim meci amical în echipa naţională, pe 21 august, cu reprezentativa Sloveniei, la Trieste.

Maldini a evoluat la patru turnee finale ale Cupei Mondiale (1990, 1994, 1998, 2002) şi are 126 de selecţii în reprezentativa Italiei. Paolo Maldini, care a activat de-a lungul carierei numai la echipa AC Milan, deţine recordul de selecţii în naţionala Italiei.

Atletism/IAAF Golden League

Gabi Szabo a mai doborât un record

Atleta românca Gabi Szabo a stabilit, vineri seara, un nou record în proba de 3000 de metri, la întrecerea din cadrul reuniunii de la Monte Carlo, a patra etapă a IAAF Golden

Atleta românca Gabriela Szabo a stabilit, vineri, un nou record european în proba de 3.000 m, cu timpul de 8 minute, 21 de secunde şi 42 de sutimi, în cadrul celei de-a patra etape a circuitului IAAF Golden League, care a avut loc la Monte Carlo.

Szabo, care le-a devansat în proba de la Monte Carlo pe sportivele Paula Radcliffe (Marea Britanie, 8:22.20) şi Edith Masai (Kenya, 8:23.23), a îmbunătăţit fostul record european, stabilit în urmă cu opt ani de irlandeza Sonia O'Sullivan (8:21.64).

"Când am alergat anul trecut proba de 3.000 în 8 minute şi 24 de secunde, stabilind un nou record naţional, am crezut că nu voi mai putea obţine niciodată un timp mai bun. Nici nu m-aş fi putut gândi la un nou record european. Nici astăzi nu mi-am propus să dobor vreun record, dar am reuşit un lucru neaşteptat. Acum pot spune că sunt pregătită pentru competiţii. Mă simt foarte bine şi vreau să-i mulţumesc Paulei Radcliffe pentru că a făcut o cursă foarte bună", a declarat Szabo, care a îmbunătăţit, totodată, cea mai bună performanţă mondială a anului, pe care a stabilit-o tot ea în urmă cu două săptămâni în cadrul reuniunii de la Paris/Saint-Denis.

În proba feminină de 1.500 metri din cadrul reuniunii de la Monte Carlo, sportiva română Elena Iagăr-Buhăianu a ocupat locul 6, cu timpul de 4 minute, 2 secunde şi 90 de sutimi, în timp ce Maria Cioncan s-a clasat pe poziţia a 9-a, fiind cronometrată cu timpul de 4 minute, 3 secunde şi 43 de sutimi. Proba a fost cîştigată de Alesya Turova, din Belarus, care a stabilit cea mai bună performanţă mondială a anului, cu timpul de 4 minute, o secundă şi o sutime.

Atleta Felicia Ţilea-Moldovan a ocupat poziţia a patra în proba de aruncarea suliţei, cu o performanţă de 62,22 metri. Proba a fost câştigată de rusoiaca Tatiana Şikolenko, care a aruncat 65,08 metri.

În cursa pentru cîştigarea jack-pot-ului de 50 de kg de aur pus în joc de organizatorii Golden League, premiu ce va reveni sportivului care va reuşi să cîştige în toate cele şapte etape ale circuitului, au mai rămas cinci sportivi. La feminin: Marion Jones (SUA/100 m), Ana Guevara (Mexic/400 m) şi Gail Devers (SUA/100 m garduri), iar la masculin: Hicham El Guerrouj (Maroc/1500 m sau o milă) şi Felix Sanchez (Republica Dominicană/400 m garduri).

Fotbal/Transfer

Real Madrid nu este interesată de Rivaldo

Clubul Real Madrid a dezminţit, duminică, într-un comunicat publicat pe site-ul grupării, faptul că este interesat de transferul jucătorului brazilian al echipei FC Barcelona, Rivaldo.

"Pentru a pune punct unui false dezbateri, Real Madrid doreşte să fie clar faptul că nu se amestecă şi nici nu se va amesteca în politica dusă de FC Barcelona, deoarece vrea să păstreze bunele relaţii dintre cele două cluburi. În ceea ce priveşte interesul pentru jucătorul Rivaldo, clubul Real Madrid ştie că acesta este fotbalistul echipei FC Barcelona şi respectă acest lucru", se menţionează în comunicatul publicat pe site-ul grupării madrilene.

În comunicat se precizează că directorul general al clubului, Jorge Valdano, nu a făcut nici un moment aluzie la faptul că gruparea madrilenă doreşte să-l angajeze pe Rivaldo.

În schimb însă, potrivit cotidianului "AS", preşedintele clubului Atletico Madrid, Jesus Gil y Gil, este interesat de transferul lui Rivaldo. Conducerea clubului Atletico speră că Barcelona nu îl va impune lui Rivaldo, dacă în va lăsa liber de contract, să nu semneze cu o altă formaţie spaniolă.

Potrivit presei spaniole, FC Barcelona ar putea renunţa la Rivaldo, deoarece salariul acestuia este prea mare. Clubul catalan l-ar putea ceda pe jucătorul brazilian fără să solicite achitarea clauzei de reziliere a contractului.

Pagină realizată de Ovidiu BOICA

Atletism/Reuniunea de la Heusden

"Bronz" pentru Cristina Iloc

Atleta românca Cristina Casandra Iloc a ocupat, sâmbătă, locul al treilea în proba de 3000 metri obstacole din cadrul reuniunii Heusden-Zolder (Belgia), informează AFP. Sportiva românca, cronometrată cu timpul de nouă minute, 33 de secunde şi 69 de sutimi, a fost devansată de Aleysa Turova din Belarus (9:23.91) şi de Elodie Olivares din Franţa (9:33.12).

Atletism/C.M. juniori

Medalie de aur la "lungime"

Sportiva românca Adina Anton a câştigat, vineri, medalia de aur în proba de săritură în lungime din cadrul Campionatelor Mondiale de atletism rezervate juniorilor, care se desfăşoară la Kingston (Jamaica).

Atleta românca, care a sărit 6,46 metri, a fost urmată de sportiva chineză Lina Wang (6,36 m) şi de nigeriana Esther Aghatise (6,34 m). În finala probei feminine de aruncarea discului, sportiva română Alina Roman s-a clasat, vineri, pe poziţia a 11-a, cu o performanţă de 48,12 metri.

Tenis/Turneul de la Umag

Hănescu s-a oprit în "sferturi"

Jucătorul român de tenis Victor Hănescu a ratat, vineri, calificarea în semifinalele turneului ATP de la Umag, dotat cu premii în valoare de 400.000 dedolari. Hănescu a fost învins în sferturile de finală, cu scorul de 6-4, 6-4, de tenismanul austriac Jurgen Melzer.

Jucătorul român, care va împlini duminică 21 de ani, va primi din partea organizatorilor competiţiei un cec în valoare de 9.940 de dolari şi opt puncte ATP.

Tenis/Turneul de la Stuttgart

Cuplul Pavel/Bahrami a ratat calificarea în semifinale

Perechea Andrei Pavel/Mansour Bahrami (România/Iran), care a beneficat de un wild-card, a ratat calificarea în semifinalele turneului de dublu de la Stuttgart.

Pavel şi Bahrami au fost învinşi, vineri, în sferturile de finală, cu scorul de 7-6 (7/5), 6-3, de cuplul David Adams/Gaston Etlis (Africa de Sud/Argentina), cap de serie numărul 2.

Caiac-canoe/ Campionatele Europene

ŞASE MEDALII PENTRU ROMÂNIA

Sportivii români participanţi la Campionatele Europene de caiac-canoe, care s-au desfăşurat în localitatea maghiară Szeghed, au intrat în posesia unei medalii de aur, a trei de argint şi două de bronz

Echipajul masculin de canoe dublu al României, format din Silviu Simiocencu şi Florin Popescu, a câştigat, sâmbătă, medalia de aur în finala probei pe distanţa de 1.000 m de la Campionatele Europene de la Szeghed (Ungaria).

Simiocencu şi Popescu, care au încheiat cursa cu timpul de 3:38.607, au devansat echipajele din Polonia (3:38.727) şi Rusia (3:38.859).

Premierea câştigătorilor a fost făcută de Corneliu Bîrsănescu, consilier MTS, fost preşedinte al Federaţiei Române de Caiac-Canoe şi de actualul preşedinte al acestui for, Benjamin Zabet.

Echipajul feminin de caiac-4, format din Florica Vulpeş, Lidia Rusănescu, Mariana Ciobanu şi Alina Ciurescu, a câştigat, tot sâmbătă, medalia de argint în finala probei pe distanţa de 1.000 metri, cu performanţa de 3:23.674. Medalia de aur a revenit echipajului din Ungaria, care a încheiat cursa cu timpul de 3:21.280.

România a obţinut o medalie de argint prin echipajul masculin de canoe patru, alcătuit din Mitică Pricop, Iosif Anisim, Sami Grigore şi Ionel Averian, care s-a clasat pe poziţia a doua în finala probei pe distanţa de 1.000 metri, cu timpul de 3:20.146. Medalia de aur a fost obţinută de echipajul din Ungaria (3:18.790), iar cea de bronz i-a revenit Rusiei (3:20.674).

Echipajul masculin de canoe dublu, format din Florin Popescu şi Silviu Simiocencu, a câştigat medalia de argint în finala probei pe distanţa de 500 metri. Românii, cronometraţi cu timpul de un minut, 39 de secunde şi 650 de miimi, au fost devansaţi de echipajul Rusiei (1:38.502). Simiocencu şi Popescu au câştigat, sâmbătă, titlul european în finala probei de canoe dublu pe distanţa de 1000 metri.

Tot ieri, echipajul de canoe-4, în componenţa Mihail Vartolomei, Iosif Anisim, Sami Grigore şi Ionel Averian, a obţinut medalia de bronz în finala pe distanţa de 500 metri, cu timpul de un minut, 30 de secunde şi 640 de miimi. Medalia de aur a fost câştigată de Ungaria (1:29.956), iar cea de argint de Rusia (1:30.424).

Echipajul feminin de caiac-4, în componenţa Florica Vulpeş, Lidia Rusănescu, Mariana Ciobanu şi Alina Ciurescu, a ocupat, cu timpul de un minut, 35 de secunde şi 645 de miimi, locul al şaselea în finala pe distanţa de 500 metri. Proba a fost câştigată de echipajul Ungariei (1:30.765). Tot pe locul al şaselea s-a clasat şi echipajul masculin de kaiac-4, format din Marian Baban, Vasile Curuzan, Geza Magyar şi Romică Şerban, în finala probei pe distanţa de 500 metri, cu timpul de un minut, 20 de secunde şi 786 de miimi. Titlul european a fost câştigat de echipajul Slovaciei (1:19.650).

Echipajul feminin de caiac dublu, format din Lidia Rusănescu şi Mariana Ciobanu, a ocupat, cu timpul de un minut, 42 de secunde şi 639 de miimi, locul opt în finala pe distanţa de 500 metri. Titlul european în această probă a fost obţinut de echipajul Poloniei (1:37.987).

Echipajul masculin de canoe dublu al României, alcătuit din Mihail Vartolomei şi Ionel Averian, a câştigat, ieri, medalia de bronz pe distanţa de 200 metri, în cadrul Campionatelor Europene de caiac-canoe de la Szeghed (Ungaria).

Românii, cronometraţi cu timpul de 37 de secunde şi 11 miimi, au fost devansaţi de echipajele Ungariei (37 de secunde şi 899 de miimi) şi Cehiei (36 de secunde şi 971 de miimi).

Echipajul feminin de caiac-4, în componenţa Mariana Ciobanu, Lidia Rusănescu, Florica Vulpeş şi Alina Ciurescu, a ocupat locul al şaselea în finala probei pe distanţa de 200 metri, cu timpul de 36 de secunde şi 481 de miimi. Medalia de aur a fost obţinută de Spania (34 de secunde şi 317 miimi).

Echipajul feminin de caiac-2, format din Mariana Ciobanu şi Lidia Rusănescu, s-a clasat, cu timpul de 38 de secunde şi 457 de miimi, pe locul al şaptelea în finala probei pe distanţa de 200 metri. Titlul european a fost obţinut de Spania (37 de secunde şi 145 de miimi).

În finala probei de canoe-4 pe distanţa de 200 metri, echipajul Mihail Vartolomei, Silviu Simiocencu, Florin Popescu şi Ionel Averian a ocupat locul al cincilea, cu timpul de 34 de secunde şi 882 miimi. Medalia de aur a fost câştigată de Rusia (33 de secunde şi 854 de miimi).

În ultima finală a CE, cea de caiac-4 pe distanţa de 200 metri, românii Florin Scoică, Marian Baban, Geza Magyar şi Romică Şerban s-au clasat pe poziţia a şasea, cu timpul de 31 de secunde şi 354 de sutimi. Titlul european în această probă a fost obţinut de echipajul Slovaciei (30 de secunde şi 414 miimi).

România a obţinut la această ediţie a CE de caiac-canoe şase medalii, una de aur, trei de argint şi două de bronz.

Fotbal/Divizia A

"Antrenament" cu Juventus

Echipa Steaua Bucureşti a învins, sîmbătă, cu scorul de 4-1 (2-1), formaţia Juventus Bucureşti, într-un meci amical desfăşurat pe stadionul "Ghencea".

Golurile steliştilor au fost marcate de Cl.Răducanu '2, Bordeanu '49, Oprița '80, Luca '110 din penalti, în timp ce pentru gruparea Juventus Bucureşti a înscris Voiculescu '26.

Antrenorul echipei Steaua, Cosmin Olăroiu, a început meciul cu următorii jucători: Lung (Nae '40) - Fl.Dumitru, Rădoi, Miu, Bordeanu - Aliuță, Boştină, Liță, Trică - Neaga, Cl.Răducanu. Au mai intrat pe teren pe parcursul meciului Tudor, Falemi, Mieilă, Mutică, Ghionea, Vintilă, Paraschiv, P.Stoica, Oprița, Al.Pițurcă, Luca.

Partida s-a desfăşurat pe durata a două reprize de cîte 60 de minute.

Steaua va disputa următorul meci amical miercuri, de la ora 20.00, cu FC Naţional. Lotul echipei steliste va pleca, joi, la ora 9.55, în Anglia, unde va participa la un turneu de pregătire.

Automobilism/Raliul Braşovului

O probă anulată

A şaptea probă specială din cadrul celei de-a cincea etape a Raliului României, care s-a desfăşurat la Braşov, a fost anulată în urma unui accident rutier soldat cu moartea a două persoane, care s-a produs, sâmbătă, pe DN 73 A, care face legătura între localităţile Predeal şi Pîrîul Rece.

Accidentul, în care şi-au pierdut viaţa cetăţeanul olandez Roland Veesntra, în vârstă de 36 de ani, şi Maria Daniciuc, în vârstă de 25 de ani, s-a produs înainte de startul în a şaptea probă specială a raliului.

Fotbal/Amical

În beneficiul UNICEF

Echipa Manchester United va întâlni, pe data de 10 august, formaţia argentiniană Boca Juniors într-un meci amical organizat în beneficiul UNICEF, informează AFP.

"Meciul cu Boca Juniors va fi punctul de atracţie al acestei perioade de pregătire. Cu ajutorul suporterilor, sperăm să strângem cât mai multe fonduri pentru a contribui la educaţia copiilor dezavantajaţi. Vom trata cu toată seriozitatea această partidă, deoarece imediat după aceea vom începe campania de pregătire în vederea Ligii Campionilor", a declarat antrenorul echipei engleze, Sir Alex Ferguson.

Biletele pentru acest meci au fost puse în vînzare vineri, preţurile variind între 31 de euro şi 7,7 de euro pentru copii şi pentru persoanele cu vârsta peste 65 de ani.

Pagină realizată de Ovidiu BOICA

PRO TV

Luni, 22 iulie

07.00 Teo (r) 08.00 Ştirile Pro TV 09.30 Tânăr şi neliniştit (s/r) 10.30 Lumi diferite (s) 11.30 Marcă înregistrată (do/r) 12.00 Misterele planetei albastre (r) 13.00 13-14 cu Andrei Gheorghe 14.00 Furtună, peripeţii şi dragoste (f/r) 16.00 Tânăr şi neliniştit (s) 17.00 Ştirile Pro TV 18.00 Tânăr şi neliniştit (s) 19.00 Ştirile Pro TV 19.40 Scorn (dramă, Canada, 2000) 21.30 Râdeţi cu oameni ca noi (div./r) 22.00 Ştirile Pro TV 22.50 Familia Bundy (s) 23.30 To Serve and Protect (thriller, SUA, 1985, p I) 01.15 Ştirile Pro TV 01.30 Secolul XX - în spatele istoriei (do)

Marţi, 23 iulie

07.00 Teo (div./r) 08.00 Ştirile Pro TV 09.30 Tânăr şi neliniştit (s/r) 10.30 Lumi diferite (s) 11.30 Familia Bundy (s/r) 12.00 Secolul XX (do/r) 13.00 13-14 cu Andrei Gheorghe 14.00 Scorn (f/r) 16.00 Tânăr şi neliniştit (s) 17.00 Ştirile Pro TV 18.00 Tânăr şi neliniştit (s) 19.00 Ştirile Pro TV 19.40 Mind Games (thriller, Anglia, 2000) 21.30 Râdeţi cu oameni ca noi (div./r) 22.00 Ştirile Pro TV 22.50 Familia Bundy (s) 23.30 Păşunea snobilor 2 (co., SUA, 1988) 01.15 Ştirile Pro TV 01.30 Secolul XX... (do) 02.30 Totul despre sex (s)

Miercuri, 24 iulie

07.00 Teo (div./r) 08.00 Ştirile Pro TV 09.30 Tânăr şi neliniştit (s/r) 10.30 Lumi diferite (s) 11.30 Familia Bundy (s/r) 12.00 Secolul XX - în spatele istoriei (do/r) 13.00 13-14 cu Andrei Gheorghe 14.00 Mind Games (f/r) 16.00 Tânăr şi neliniştit (s)17.00 Ştirile Pro TV 18.00 Tânăr şi neliniştit (s) 19.00 Ştirile Pro TV 19.40 Seconds to Spare (thriller, SUA, 2002) 21.30 Râdeţi cu oameni ca noi (div./r) 22.00 Ştirile Pro TV 22.50 Familia Bundy (s) 23.30 Scandalul (dramă, SUA, 1989) 01.15 Ştirile Pro TV 01.30 Secolul XX... (do) 02.30 Totul despre sex (s)

Joi, 25 iulie

07.00 Teo (div./r) 08.00 Ştirile Pro TV 09.30 Tânăr şi neliniştit (s/r) 10.30 Lumi diferite (s) 11.30 Familia Bundy (s/r) 12.00 Secolul XX (do/r) 13.00 13-14 cu Andrei Gheorghe 14.00 Seconds to Spare (f/r) 16.00 Tânăr şi neliniştit (s) 17.00 Ştirile Pro TV 18.00 Tânăr şi neliniştit (s) 19.00 Ştirile Pro TV 19.40 Coşmar în oraşul viselor (dramă, SUA, 1999, p II) 21.30 Râdeţi cu oameni ca noi (div/r) 22.00 Ştirile Pro TV 22.50 Familia Bundy (s) 23.30 Noaptea confesiunilor (co, SUA, 1995) 01.15 Ştirile PRO TV 01.30 Secolul XX...(do) 02.30 Totul despre sex (s)

Vineri, 26 iulie

07.00 Teo (div/r) 08.00 Ştirile Pro TV 09.30 Tânăr şi neliniştit (s/r) 10.30 Lumi diferite (s) 11.30 Familia Bundy (s/r) 12.00 Secolul XX (do/r) 13.00 13-14 cu Andrei Gheorghe 14.00 Coşmar în oraşul viselor (f., p. II/r) 16.00 Tânăr şi neliniştit (s) 17.00 Ştirile Pro TV 18.00 Tânăr şi neliniştit (s) 19.00 Ştirile PRO TV 19.40 Jurat de profesie (co., SUA, '95) 21.30 Teo şi vedete cu sacul (div.) 22.30 Virus distrugător (thriller, SUA, '95) 00.30 Ştirile PRO TV 00.45 Năluca morţii (thriller, SUA, '90)

TELEVIZIUNEA antena

Luni, 22 iulie

07.00 Observator. Ştiri sportive 08.00 'Neaţa în epoca de piatră 10.00 Te voi iubi mereu (s) 11.00 Misiune imposibilă (s/r) 12.00 Stargate SG-1 (s/r) 13.00 Ştirile amiezii 13.15 Dune (f/r) 14.15 Competiţia (div./r) 16.00 Ispita (s) 17.00 Ştiri 17.20 Soledad (s) 19.00 Observator. Sport. Meteo 20.00 Oraşul groazei (f.a., SUA, 1999) 22.00 Observator. Sport. Meteo 22.30 Vânătorii de fantome (co. SF, SUA, 1984) 01.00 Zile din viaţa noastră (s) 02.30 Observator (r) 03.30 Te voi iubi mereu (s/r) 04.30 Oraşul groazei (f/r) 06.00 Ispita (s/r)

Marţi, 23 iulie

07.00 Observator. Ştiri sportive 08.00 'Neaţa în epoca de piatră 10.00 Soledad (s/r) 12.00 Te voi iubi mereu (s) 13.00 Ştirile amiezii 13.15 Detectivii Hart (s) 14.00 Vânătorii de fantome (f/r) 16.00 Ispita (s) 17.00 Ştiri 17.20 Soledad (s) 19.00 Observator. Sport. Meteo 20.00 Din dragoste (div.) 22.00 Observator. Sport. Meteo 23.00 Dispariţie misterioasă (f. SF, SUA, 1993) 01.00 Zile din viaţa noastră (s) 02.30 Observator (r) 03.30 Te voi iubi mereu (s/r) 04.30 Dispariţie misterioasă (f/r) 06.00 Ispita (s/r)

Miercuri, 24 iulie

07.00 Observator. Ştiri sportive 08.00 'Neaţa în epoca de piatră 10.00 Soledad (s) 12.00 Te voi iubi mereu (s) 13.00 Ştirile amiezii 13.15 Detectivii Hart (s) 14.00 Din dragoste (r) 16.00 Ispita (s) 17.00 Ştiri 17.20 Soledad (s) 19.00 Observator. Sport. Meteo 20.00 Uite cine vorbeşte (co., SUA, 1989) 22.00 Observator. Sport. Meteo 23.00 Cavalerii dreptăţii (dramă, Anglia, 1992) 01.00 Zile din viaţa noastră (s) 02.30 Observator (r) 03.30 Te voi iubi mereu (s/r) 04.30 Cavalerii dreptăţii (f/r) 06.00 Ispita (s/r)

Joi, 25 iulie

07.00 Observator. Ştiri sportive 08.00 'Neaţa în epoca de piatră 10.00 Soledad (s/r) 12.00 Te voi iubi mereu (s) 13.00 Ştirile amiezii 13.15 Detectivii Hart (s) 14.00 Uite cine vorbeşte (f/r) 16.00 Ispita (s) 17.00 Ştiri 17.20 Soledad (s) 19.00 Observator. Sport. Meteo 20.00 BD la munte şi la mare (co. România, 1971) 22.00 Observator. Sport. Meteo 22.30 Experţii (comedie, SUA, 1988) 01.00 Zile din viaţa noastră (s) 02.30 Observator (r) 03.30 Te voi iubi mereu (s/r) 04.30 Experţii (f/r) 06.00 Ispita (s/r)

Vineri, 26 iulie

07.00 Observator. Ştiri sportive 08.00 'Neaţa în epoca de piatră 10.00 Soledad (r) 12.00 Te voi iubi mereu (s) 13.00 Ştirile amiezii 13.15 Detectivii Hart (s) 14.00 BD la munte şi la mare (f/r) 16.00 Ispita (s) 17.00 Ştiri 17.20 Soledad (s) 19.00 Observator. Sport. Meteo 20.00 Paparazzi 22.00 Îngerul pasiunii (thriller, SUA, '93) 00.00 Viaţă incertă (thriller, SUA, 1992) 02.00 Observator (r) 03.00 Zile din viaţa noastră (s) 05.00 Soledad (s/r)

TVR 2

Luni, 22 iulie

07.00 Ferma (r) 08.00 Cafeaua de dimineaţă 09.00 Prietenii lui Piticot (r) 09.45 Întâlniri subacvatice (r) 10.40 O femeie fericită (f/r) 12.15 Drumul spre Avonlea (s) 13.10 Gata cu fumurile! (s) 13.15 Wishbone (s) 13.45 D.a. 15.00 Ştiri 15.05 Toţi, împreună 16.00 Cronici votive (r) 16.30 Oprirea obligatorie 17.00 Tonomatul DP2 18.00 Călătorind prin ţară (do) 18.30 Telejurnal 19.00 Insula visurilor împlinite (s) 19.55 Gata cu fumurile! 20.00 Palete (do) 20.30 Sculpturi (do) 21.00 Zona crepusculară (s) 21.30 Teatru TV 23.45 Vară extremă 00.00 Ştiri 00.05 Remix (r) 01.05 Jocuri interzise (f/r)

Marţi, 23 iulie

07.00 Tonomatul DP2 (r) 08.00 D.a. (r) 08.55 Gata cu fumurile! 09.00 Lumea lui Chiţ-Chiţ (r) 09.45 Dimineţile unui bărbat cuminte 12.10 Drumul spre Avonlea (s) 13.10 Wishbone (s) 13.40 Gata cu fumurile! 13.45 D.a. 15.00 Ştiri 15.05 Toţi, împreună 15.50 Documentar 16.20 Călătorind prin ţară (do) 17.00 Tonomatul DP2 18.00 Răscruci 18.30 Telejurnal 18.55 Gata cu fumurile! 19.00 Insula visurilor împlinite (s) 20.05 O altă dimensiune (do) 20.50 Feţe (do) 21.00 Zona crepusculară (s) 21.30 Tudor (f. istoric, România, 1963, p I) 23.00 Cauza şi defectul (mag.) 23.45 Vară extremă

Miercuri, 24 iulie

07.00 Tonomatul DP2 (r) 08.00 D.a. (r) 09.00 Prietenii lui Piticot (r) 09.45 Dimineţile unui bărbat cuminte 12.05 Gata cu fumurile! 12.10 Drumul spre Avonlea (s) 13.10 Wishbone (s) 13.45 D.a. 15.00 Ştiri 15.05 Toţi, împreună 15.50 Mit şi istorie 16.20 Destine (do) 17.00 Tonomatul DP2 18.00 Un popas pe săptămână 18.30 Telejurnal 18.55 Gata cu fumurile! 19.00 Insula visurilor împlinite (s) 20.00 O altă dimensiune (do) 21.00 Zona crepusculară (s) 21.30 Pomul speranţei (dramă, Italia, 1998) 23.45 Vară extremă 00.45 Tată, am încurcat-o! (s) 01.10 O altă dimensiune (r)

Joi, 25 iulie

07.00 Tonomatul DP2 (r) 08.00 D.a. (r) 09.00 Lumea lui Chiţ-Chiţ (r) 09.45 Dimineţile unui bărbat cuminte 12.05 Gata cu fumurile! 12.10 Drumul spre Avonlea (s) 13.10 Wishbone (s) 13.45 D.a. (r) 15.00 Ştiri 15.05 Toţi, împreună 15.50 Clepsidra cu imagini 16.20 Afaceri la cheie 17.00 Tonomatul DP2 18.00 Expediţii în necunoscut 18.30 Telejurnal 19.00 Insula visurilor împlinite (s) 19.50 Feţe 20.00 Surprizele ştiinţei (do) 21.00 Zona crepusculară (s) 21.25 Timpul trecut (do) 22.20 Se descurcă fetele (co., SUA, 1988) 23.45 Vară extremă 01.10 Veni, video, vici! (r) 01.25 Surprizele ştiinţei (do/r)

Vineri, 26 iulie

07.00 Tonomatul DP2 (r) 08.00 Desene animate (r) 08.55 Gata cu fumurile! 09.00 Prietenii lui Piticot (r) 09.45 Dimineţile unui bărbat cuminte 12.10 Drumul spre Avonlea (s) 13.10 Wishbone (s) 13.45 D.a. 15.00 Ştiri 15.05 Televiziunea, dragostea mea! 16.05 Camera de gardă 16.35 E dreptul tău! 17.05 Primul pas 18.00 Toţi pe orbită (do) 18.15 Documentar 18.30 Telejurnal 19.00 Insula visurilor împlinite (s) 20.00 Probleme ale lumii contemporane (do) 21.00 Zona crepusculară (s) 21.30 D'ale lu' Mitică 22.05 Obligat să ucidă (thriller, SUA, 1993) 23.45 Vară extremă 00.45 Tată, am încurcat-o! (s)

TVR 1

Luni, 22 iulie

07.00 Jurnalul de dimineaţă 07.30 Glume, boacăne, aventuri (r) 08.30 Dragă, am micşorat copiii (s) 09.20 Cu ochii-n 4 (r) 10:20 Surprize, surprize... (r) 12.50 Corect! (r) 13.00 Teleenciclopedia (r) 14.00 Jurnalul de prânz 14.15 Corect! 14.30 Pro Patria 15.30 Spectacolul lumii (r) 16.00 Kronika 17.30 Interes general 18.30 Istorie polemică 19.00 Avanpremieră. Ştiri 19.05 Baywatch Hawaii (s) 20.00 Jurnal. Meteo. Sport 20.45 Curat Caragiale! Parol! 20.50 A doua şansă (s) 21.50 Euroatlantica 22.50 Jurnalul de noapte 23.05 Evadarea (dramă, SUA, 1999) 01.00 51% Europa (do)

Marţi, 23 iulie

07.00 Jurnalul de dimineaţă 07.30 A doua şansă (s/r) 08.30 Dragă, am micşorat copiii (s) 09.20 Debut 50 Plus (r) 10.20 Peţitorul (co. SUA/ Anglia, 1997) 12.05 TVR Timişoara 13.15 Pasiuni (s) 14.00 Jurnalul de prânz 14.15 Corect! 14.30 Puncte cardinale 15.00 Interes general 16.00 Kronika 17.00 Tristan şi Isolda (dramă rom., Franţa/ Italia/ Germania, 1998, p. I) 18.45 Corect! (r) 19.00 Avanpremieră ştiri 19.05 Baywatch Hawaii (s) 20.00 Jurnal. Meteo. Sport 20.45 Curat Caragiale! Parol! 20.50 A doua şansă (s) 21.50 Cine T.V.D. 22.50 Jurnal de noapte 23.05 Amprente 23.20 Teama (s) 00.10 Teatru TV: Dl. de Pourceaugnac

Miercuri, 24 iulie

07.00 Jurnalul de dimineaţă 07.30 A doua şansă (s/r) 08.30 Dragă, am micşorat copiii (s) 09.20 Cine T.V.D. (r) 10.20 Tristan şi Isolda (f/r) 12.10 TVR Cluj 13.15 Pasiuni (s) 14.00 Jurnalul de prânz 14.15 Corect! 14.30 Oameni ca noi 15.00 Bucuriile muzicii 16.00 Panorama 17.00 Tristan şi Isolda (dramă rom., Franţa/ Italia/ Germania 1998, p. a II-a) 18.45 Corect! (r) 19.00 Avanpremieră. Ştiri 19.05 Baywatch Hawaii (s) 20.00 Jurnal. Meteo. Sport 20.45 Curat Caragiale! Parol! 20.50 A doua şansă (s) 21.50 Cine T.V.D. 22.50 Jurnal de noapte 23.05 Mulholland Falls (thriller, SUA, 1996) 00.55 Bucuriile muzicii (r)

Joi, 25 iulie

07.00 Jurnalul de dimineaţă 07.30 A doua şansă (s/r) 08.30 Dragă, am micşorat copiii (s) 09.20 Cine T.V.D. (r) 10.20 Tristan şi Isolda (f/r) 12.10 TVR Iaşi 13.15 Pasiuni (s) 14.00 Jurnalul de prânz 14.15 Corect! 14.30 51% Europa (do/r) 15.15 Eveniment 16.00 Convieţuiri 16.30 Panorama 17.00 Când mămica nu-i acasă (co. SUA 1983) 18.40 Corect! (r) 19.00 Avanpremieră. Ştiri 19.05 Baywatch Hawaii (s) 20.00 Jurnal. Meteo. Sport 20.45 Curat Caragiale! Parol! 20.50 A doua şansă (s) 21.50 Cine T.V.D. 22.50 Jurnalul de noapte 23.05 Ora G... în vacanţă 00.05 Marele Jazz 01.05 Auto club (r)

EUROSPORT

Luni, 22 iulie

09.30 Ciclism (r) 10.30 Moto (r) 11.30 Auto Nascar (r)

12.30 Fotbal. CE de juniori din Norvegia (r) 14.30 Ciclism (r) 15.30 Fotbal. Herta Berlin-Fenerbahce (amical/r) 17.00 Fotbal. CE de juniori din Norvegia (r) 19.00 Fotbal CE de juniori din Norvegia (d.) 21.00 Fotbal. CE de juniori din Norvegia (r) 23.00 Ciclism (sel.) 23.30 All Sports (înreg.) 00.00 Ştirile Eurosport 00.15 Volei de plajă (r) 01.15 Moto (sel.) 01.45 All Sports (r) 02.15 Ştirile Eurosport (r)

Marţi, 23 iulie

09.30 Ciclism (sel./r) 10.00 Fotbal CE de juniori din Norvegia (r) 12.00 Fotbal. CE de juniori din Norvegia (r) 14.00 Ciclism (226 km/d) 19.00 Fotbal CE de juniori din Norvegia (d) 21.00 Ciclism (înreg.) 21.30 Auto (mag./înreg.) 22.00 Box (înreg.) 23.00 Ciclism (sel.) 01.00 Ştirile Eurosport 01.15 Sporturi extreme (înreg.) 02.15 Ştirile Eurosport (r)

Miercuri, 24 iulie

09.30 Ciclism (r) 11.30 Ciclism montan (înreg.) 12.00 Auto (mag./r) 12.30 Ciclism (179 km/d) 19.00 Ştirile Eurosport 19.15 Sporturi extreme (înreg.) 19.45 Ciclism (înreg.) 20.15 Fotbal (d) 22.30 Yachting (mag./înreg.) 23.00 Ciclism (rez.) 01.00 Ştirile Eurosport 01.15 Auto (mag./r) 01.45 Moto Superbike (mag.) 02.15 Ştirile Eurosport

Joi, 25 iulie

09.30 Yachting (mag./r) 10.00 Ciclism (r) 12.00 Fotbal (r) 14.00 Ciclism (d)19.00 Fotbal. CE de juniori din Norvegia (d) 21.00 Ciclism (înreg.) 21.30 Box (înreg.) 23.00 Ciclism (rez.) 00.00 Ştirile Eurosport 00.15 Fotbal. CE de juniori din Norvegia (r) 02.15 Ştirile Eurosport

Vineri, 26 iulie

09.30 Fotbal (amical./r) 11.30 Fotbal. CE de juniori din

Norvegia (r) 13.15 Tenis (d) 14.45 Volei de plajă (r) 15.30 Ciclism (180 km/d) 19.00 Fotbal. CE de juniori din Norvegia (d) 21.00 Ciclism (înreg.) 21.30 All Sports (înreg.) 22.00 Nataţie CE de la Berlin (înreg.) 23.00 Ciclism (rez. zilei) 00.00 Ştirile Eurosport 00.15 Tenis (d) 01.45 Sporturi extreme (înreg.)

UN NOU SEZON DE DIRT-TRACK

La sfârşitul acestei luni va începe o nouă competiţie de dirt-track, o întrecere de motorete de mare viteză. Cupa României, desfăşurată zilele trecute, la Sibiu, a făcut ca data startului de sezon să nu fie stabilită din cauza unui incident. Toma Alexandru, component al CSM Brăila, a căzut cu motoreta fracturându-şi braţul, astfel încât membrii clubului au decis că nu pot începe fără el.

La această competiţie participă 4 cluburi: Sport Club "Gică Voiculescu", Faur Bucureşti, CSM Brăila şi CS "Voinţa" Sibiu, ultimul reprezentat prin Marius Şoaită, Sorin Ghibu, Mircea Opriş şi Alin Baciu.

Primele două etape de dirt-track se vor desfăşura la Bucureşti, următoarele două la Brăila, apoi Sibiul va fi gazda ultimelor două, până la sfâşitul lui septembrie, cel târziu la începutul lui octombrie.

Costurile în acest sport sunt foarte mari

Dirt-track-ul este un sport care necesită o mulţime de bani. Gheorghe Paraschiv, directorul CS Voinţa, a declarat: "La noi, după revoluţie, dirt-track-ul s-a desfiinţat. Acum patru ani am reuşit să-l repun pe picioare, dar fără o bază materială consistentă nu aş fi reuşit. Mi-am zis că e păcat ca acest sport să nu aibă continuitate, mai ales că clubul nostru a dat cei mai mari campioni ai ţării".

Acest sport este foarte greu de susţinut şi din cauză că piesele de schimb sunt foarte scumpe. "Cauciucurile sunt aduse din străinătate şi se uzează foarte repede din cauza frecării permanente cu solul. Combustibilul este de asemenea greu de procurat, în sensul că dacă metanolul se mai găseşte pe piaţă la un preţ accesibil, uleiul de ricin este exagerat de scump".

În concluzie, pentru a se putea face performanţă, e nevoie de mulţi bani şi de oameni pasionaţi, ca dl. Gh. Paraschiv. "Dacă aş face public câţi bani mă costă această pasiune, probabil că nimeni nu s-ar mai ocupa de dirt-track".

Competiţie pentru handicapaţi fizic

CS Voinţa Sibiu şi Liga Naţională Sportivă Voinţa Bucureşti organizează, în perioada 23-25 august, a 33-a ediţie a întrecerii pentru handicapaţii fizic. Această competiţie cuprinde 42 probe, care constau în atletism, tenis de masă, popice şi orientare sportivă. Fiecare concurent poate participa la maxim două probe.

COD DE ACCES: VICTORIA

La chemarea goarnei, sportivii militari au răspuns "prezent" şi vreme de câteva zile Sibiul a purtat titulatura de "gazdă" a "Concursurilor Sportive şi Aplicativ Militare de Vară - 2002".

La şedinţa tehnică, surpriză de proporţii: lotul Academiei Forţelor Aeriene Braşov este compus doar din atleţi! Cu chiu, cu vai, aceştia au primit permisiunea de zbor spre meleaguri sibiene; au "decolat" după încheierea întrecerii atletice, lăsând însă doi reprezentanţi pentru festivitatea de premiere (deşi numărul medaliaţilor a fost mai mare). Prezenţa celor doi a fost alternativa la ideea noului Comandant al AFA-Braşov, care considera că medaliile, diplomele şi premiile pot fi trimise şi prin... poştă!

Nume noi în lotul de atletism al Academiei Forţelor Terestre - Sibiu; singurul "supravieţuitor" al trupei de anul trecut fiind "veteranul" Alin Ungureanu. Şi anul acesta, sibienii au dominat probele la semifond şi fond (prin: Ilie Dumitraşcu - un veritabil "colecţionar" de medalii de aur; Cătălin Moga, Vasile Moldovan, respectiv aruncarea grenadei (unde atletul-voleibalist Radu Leorda are un înlocuitor în persoana atletului-înotător Cătălin Cohal); să nu-l uităm nici pe al doilea "grenadier" sibian: Sergiu Bejenariu.

Să ne oprim puţin şi asupra întrecerii fetelor. La categoria "nominalizări" le trecem pe Alina Hangan (loc I - săritura în lungime cu 4,88 m, loc II în proba de 800 m) şi Loreta Gavrilă (dimineaţa atletă, după-amiaza căpitanul echipei de volei fete).

În întrecerea voleibaliştilor, capul de afiş l-a reprezentat meciul dintre echipele Academiei Forţelor Terestre - Sibiu şi Academiei Tehnice Militare - Bucureşti. Cele două galerii şi-au făcut datoria, au stat bine şi în ceea ce priveşte "racolările", iar de capitolul "logistic", ce să mai vorbim! Un joc de zile mari, o atmosferă pe măsură, emoţie, speranţă, întristare, bucurie, dăruire, pasiune... iar, în final, urale, îmbrăţişări şi o horă încinsă de "ingineri".

Sibienii aşteptau cu sufletul la gură disputa dintre Academia Tehnică Militară şi Academia Navală, în urma căreia avea să se stabilească clasamentul final. Dacă învingeau marinarii, locul I revenea reprezentanţilor AFT-ului. Acel "dacă" va fi transformat în certitudine de "lupii de mare" care, beneficiind de vânt bun la pupa, şi-au adjudecat victoria.

Dacă la ediţia de anul trecut antrenorul baschetbaliştilor sibieni, Cornel Milea, a făcut cunoştinţă cu "agonia", anul acesta a intrat în posesia unui bilet care l-a purtat în extaz.

Nu putem pleca de pe terenul de baschet fără să amintim şi "întâlnirea" dintre Academia Tehnică Militară şi Academia Navală. De fapt, a fost un spectacol care a avut un singur actor. Numele său? Ştefan Leca (antrenorul-jucător al ATM-iştilor).

Luminile rampei nu i-au ocolit nici pe piteşteni-recte. Şcoala Militară de Maiştri Militari şi Subofiţeri a Forţelor Terestre, în staff-ul cărora l-am reîntâlnit pe mr. Gheorghe Gheorghe, un fost component al şcolii de atletism sibiene - care şi-au demonstrat clasa la înot, triatlon (feminin), volei (feminin). Handbaliştii sibieni, coordonaţi de Teodor Ciuhurean, n-au avut nici o problemă în drumul spre titlul de campioni; nici "muschetarii" lui Adi Ciucă nu s-au lăsat mai prejos, precizia şi rapiditatea de care au dat dovadă în proba de duel de foc aducându-le mult râvnita cunună cu lauri.

Pentru Robert Stănciulescu (instructor superior în secţia de Educaţie Fizică Militară) Concursurile Sportive şi Aplicativ Militare de Vară - Sibiu 2002 au reprezentat un adevărat tur de forţă, circuitul parcurs de acesta având drept halte: stadionul, bazinul de înot, sala de sport şi poligonul.

Informaţii la "cald" despre evoluţia "ostilităţilor" soseau la Casa Albă a AFT-ului prin intermediul col. Puiu Şaramet (locţiitor comandant), respectiv col. Viorel Ostropel (şef catedră PMB), care şi-au inclus în programul zilnic şi deplasarea pe "câmpul de luptă".

Un alt martor al "ostilităţilor" a fost şi şeful lotului Academiei Tehnice Militare, col. Marin Bica. La un moment dat, postura de "spectator" nu l-a mai mulţumit. A dorit să parcurgă (în alergare, nu la pas!) traseul rezervat desfăşurării probei de patrulă militară; primind undă verde, s-a pus pe treabă.

De cele mai multe ori, acordăm atenţie doar celor care evoluează în arenă şi îi uităm pe oamenii din umbră, pe cei care-i pregătesc şi cărora le datorăm zâmbetul sau lacrima. Nu se cuvine să trecem sub tăcere numele lui Ionel Vrânceanu - conducătorul loturilor sibiene de atletism, triatlon şi patrulă militară.

Poate că peste ani, Concursurile Sportive şi Aplicativ Militare de Vară - Sibiu 2002 vor fi mai mult decât nume şi rezultate. Poate că atunci când se va rosti "Sibiu-2002" sufletele unora vor vibra, privirile li se vor lumina, iar aduceri-aminte se vor prezenta la raport...

Sibiul a predat ştafeta. Urmează întâlnirea de la Constanţa.

În cele ce urmează vă vom prezenta "artizanii" victoriei sibiene.

Atletism

1. Academia Forţelor Terestre-Sibiu (Alin Ungureanu, Adrian Mlădinoiu, Florin Zbarcea, Robert Jija, Paul Tudorache, Cătălin Moga, Ilie Dumitraşcu, Vasile Moldovan, Cătălin Cohal, Sergiu Bejenariu - antrenor: Ionel Vrânceanu).
2. Academia Navală - Constanţa
3. Şcoala Militară de Maiştri Militari şi Subofiţeri a Forţelor Terestre-Piteşti

Atletism - feminin

Loc I. Academia Forţelor Terestre-Sibiu (Alina Hangan, Loreta Gavrilă, Cristina Iorgulescu, Rodica Clepşa- antrenor Ionel Vrânceanu).
2. Şcoala Militară de Maiştri Militari şi Subofiţeri a Forţelor Terestre Piteşti.
3. Şcoala de Maiştri Militari de Marină Constanţa.

Triatlon-masculin

1. Academia Forţelor Terestre-Sibiu(C.Rotaru,Vasile Moldovan, Dumitru Ţurlea, Marian Dima, Ilie Dumitraşcu,Sergiu Petrici, Cătălin Moga, Cătălin Gligoraş, Dan Cruceriu, Florin Zbarcea - antrenor Ionel Vrânceanu)
2. Academia Navală Constanţa
3. Şcoala Militară de Maiştri Militari şi Subofiţeri a Forţelor Terestre Piteşti.

Triatlon feminin

1. Şcoala Militară de Maiştri Militari şi Subofiţeri a Forţelor Terestre Piteşti
2. Academia Forţelor Terestre Sibiu(Ema Scărişoreanu, Alina Stoica, Cornelia Popa- antrenor Ionel Vrânceanu)
3. Şcoala de Maiştri Militari de Marină Constanţa.

Patrulă Militară

1. Academia Forţelor Terestre Sibiu(C.Rotaru, Vasile Moldovan, Dumitru Turlea, Marian Dima, Ilie Dumitraşcu, Sergiu Petrici, Cătălin Moga- antrenor Ionel Vrânceanu)
2. Academia Navală Constanţa
3. Şcoala Militară de Maiştri Militari şi Subofiţeri a Forţelor Terestre Piteşti.

Duel de foc

1.Academia Forţelor Terestre-Sibiu(Rareş Man, Ilie Sasu, Ciprian Mureşan, Ionel Orhean, Alin Marcu- antrenor Adrian Ciucă).
2. Academia Navală Constanţa
3. Şcoala Militară de Maiştri Militari şi Subofiţeri a Forţelor Terestre Piteşti.

Volei masculin

1. Academia Forţelor Terestre -Sibiu(Radu Orban, Silviu Veleşcu, Cosmin Şumălan, Marius Badiu, Ovidiu Velicu, Ionuţ Suhan, Bogdan Câmpean, Cezar Tăbleţ, Cristian Negritaş, Săndel Zimbeu- antrenor Marcel Pomohaci).
2. Academia Navală Constanţa
3. Academia Tehnică Militară

Volei feminin

1. Şcoala Militară de Maiştri Militari şi Subofiţeri a Forţelor Terestre- Piteşti.
2. Academia Forţelor Terestre-Sibiu (Rodica Clepşa, Ana-Maria Neagu, Iulia Chiriac, Loreta Gavrilă, Ana-Maria Ştefănuţ, Daniela Peţanca, Cristina Iorgulescu, Teodora Ognean, Angelica Mânea-antrenor Marcel Pomohaci)
3. Şcoala Militară de Maiştri Militari şi Subofiţeri a Forţelor Aeriene Mediaş.

Baschet

1. Academia Forţelor Terestre -Sibiu(Bogdan Duca, Florentin Cuzmin, Alexandru Geangu, Cristian Rotaru, Robert Jiga, Cosmin Ursu,Cristian Ferencz, Cătălin Lungu, Raul Grigorescu-antrenorCornel Milea).
2. Academia Tehnică Militară.
3. Academia Navală Constanţa.

Natаţie

1. Şcoala Militară de Maiştri Militari şi Subofiţeri a Forţelor Terestre - Piteşti
2. Academia Navală Constanţa
3. Academia Forţelor Terestre - Sibiu(Cătălin Cohal, Marius Cohal, Valeriu Radu- antrenor : Dan Hrib).

Clasament general- feminin

1. Şcoala Militară de Maiştri Militari şi Subofiţeri a Forţelor Terestre-Piteşti
2. Academia Forţelor Terestre - Sibiu
3. Şcoala de Maiştri Militari de Marină Constanţa

Clasament general masculin

1. Academia Forţelor Terestre - Sibiu
2. Academia Navală Constanţa
3. Şcoala Militară de Maiştri Militari şi Subofiţeri a Forţelor Terestre - Piteşti

Ramona POPA

Formula 1/Campionatul Mondial

CAMPION PENTRU A CINCEA OARĂ

Pilotul german al scuderiei Ferrari, Michael Schumacher, a devenit pentru a cincea oară campion mondial la Formula 1, după ce a câştigat, ieri, Marele Premiu al Franţei, desfăşurat pe circuitul de la Magny-Cours, informează AFP.

Schumacher a egalat recordul de titluri mondiale în Formula 1 deţinut de argentinianul Juan Manuel Fangio. Pilotul german a mai câştigat Campionatul Mondial în 1994, 1995, 2000 şi 2001. În 1994 şi 1995 a făcut parte din echipa Benetton şi a obţinut titlul mondial cu 92 de puncte, respectiv 102 puncte. Titlurile din 2000 şi 2001 au fost câştigate alături de scuderia Ferrari, cu 108, respectiv 123 de puncte.

Coechipierul lui Schumacher, brazilianul Rubens Barrichello, a fost nevoit să abandoneze Marele Premiu al Franţei, înainte de plecarea în cursă, din cauza unor probleme tehnice.

După 11 etape, clasamentul general al piloţilor este următorul:

1. Michael Schumacher (Germania)	96 puncte (CM)
2. Juan Pablo Montoya (Columbia)	34
3. Rubens Barrichello (Brazilia)	32
. Ralf Schumacher (Germania)	32
5. David Coulthard (Marea Britanie)	30
6. Kimi Raikkonen (Finlanda)	17
7. Jenson Button (Marea Britanie)	11
8. Giancarlo Fisichella (Italia)	6
. Nick Heidfeld (Germania)	6
10. Jarno Trulli (Italia)	4
. Felipe Massa (Brazilia)	4
12. Eddie Irvine (Marea Britanie)	3
. Jacques Villenuve (Canada)	3
14. Marc Webber (Australia)	2
. Olivier Panis (Franţa)	2
. Mika Salo (Finlanda)	2
. Heinz-Harald Frentzen (Germania)	2.

Clasamentul constructorilor:

1. Ferrari	128 p
2. Williams-BMW	66
3. McLaren-Mercedes	47
4. Renault	15
5. Sauber	10
6. Jordan-Honda	6
7. BAR-Honda	5
8. Jaguar	3
9. Minardi-Asiatech	2
. Toyota	2
. Arrows	2.

Rezultate înregistrate în cadrul Marelui Premiu al Franţei, a 11-a etapă a Campionatului Mondial:

1.**Michael Schumacher** (Germania/Ferrari)	1 h 32:09.837 (vitează medie: 199,137 km/h)
2. Kimi Raikkonen (Finlanda/McLaren-Mercedes)	la o secundă şi 105 miimi
3. David Coulthard (Marea Britanie/McLaren-Mercedes)	la 31 de secunde şi 976 miimi
4. Juan Pablo Montoya (Columbia/Williams-BMW)	la 40 de secunde şi 676 miimi
5. Ralf Schumacher (Germania/Williams-BMW)	la 41 de secunde şi 773 miimi
6. Jenson Button (Marea Britanie-Renault)	la un tur
7. Nick Heidfeld (Germania/Sauber-Petronas)	la un tur
8. Mark Webber (Australia/Minardi-Asiatech)	la un tur
9. Pedro de la Rosa (Spania/Jaguar-Cosworth)	la două tururi
10. Alex Yoong (Malaysia/Minardi-Asiatech)	la patru tururi
11. Allan McNish (Marea Britanie/Toyota)	la şapte tururi.

Fisichella a ratat Franţa

Giancarlo Fisichella nu a putut lua parte la Marele Premiu al Franţei, desfăşurat ieri pe circuitul de la Magny-Cours. Italianul a avut un accident la antrenamentele din dimineaţa zilei de vineri şi a fost dus cu o ambulanţă aeriană la spitalul Nevers. În urma investigaţiilor s-a constatat că nu este vorba de nimic grav şi se aştepta ca Fisichella să fie pe circuit la ora 14. Dar, la recomandarea profesorului Sid Watkins,

Fisichella nu a luat parte la sesiunea de calificări de vineri, mai mult, a fost oprit chiar să şi concureze în această etapă de Campionat Mondial.

Echipa a apelat la serviciile lui Heinz-Harald Frentzen pentru cursa de ieri, căci Jordan a cerut conform articolului 60 din Regulamentul FIA, înlocuirea lui Fisichella cu Frentzen. Cum nu există dificultăţi contractuale, această cerere a fost aprobată şi germanul a luat startul de pe ultima linie a grilei de start, însă nu a reuşit să termine cursa de pe circuitul de la Magny-Cours.

Fotbal/Divizia C, Seria a VII-a

Mărgărit s-a pus pe treabă

Încă de la primul antrenament după mai lunga pauză competiţională, noul antrenor, Marian Mărgărit, şi-a pus serios elevii la treabă. Cu toate că încă nu îi cunoaşte pe majoritatea fotbaliştilor sibieni, fostul interist încearcă să-şi impună stilul său de conducere care se pare că nu a dat greş până acum. În primele antrenamente s-a pus accentul pe o reacomodare la efort prin alergări prelungite (circa 6-8 tururi de teren/ antrenament), lucru care i-a făcut pe majoritatea jucătorilor să transpire din greu. S-a pus accentul şi pe pregătirea tehnică, în special în jocul cu capul. Atmosfera din sânul echipei a fost destinsă, cu toate că fotbaliştii au suportat cu greu probele de anduranţă impuse de noul antrenor.

Mărgărit - zgârcit în declaraţii

Ziariştii prezenţi la antrenamentul de vineri al divizionarei C, FC AMSO au remarcat profesionalismul şi modestia noului antrenor.

"Mai bine aţi discuta cu fiecare jucător în parte, să vedeţi ce părere au ei, iar după aceea mai vorbim", a declarat Mărgărit.

Dintre oficialii echipei, mai deschis cu presa a fost Valentin Corjescu, care a declarat: "Sunt mulţumit de noile achiziţii, dacă le putem numi aşa. Încă statutul lor se discută. Cu toate că băieţii sunt liberi de contract, cred că nu vor fi probleme în a rămâne la Sibiu".

Angajaţii Primăriei s-au pus şi ei pe treabă

La ora antrenamentului de vineri, mai mulţi angajaţi ai Primăriei tundeau, cu două maşini speciale, gazonul. Până la ora de începere a antrenamentului, terenul era pregătit doar pe jumătate, lucru care i-a obligat pe fotbalişti să nu ocupe pe tot terenul.

Cu echipă aşa mare...

Câţiva suporteri sibieni au ţinut să asiste din tribune la antrenamentul echipei sibiene. Între aceştia s-au înfiripat discuţii referitoare la viitorul campionat. Una dintre ele ne-a reţinut atenţia: "Dacă Corjescu începe cu un lot ca acesta, va defila în campionat. Uite la ei, aproape jumătate sunt jucători de Divizia B".

M. IONESCU

...TRA
- SIU -

BIBLIOTECA ASTRA
- SIBIU -

Daniela Cârlan - campioană naţională la juniori, vicecampioană la seniori

Recent, la Reşiţa s-au desfăşurat finalele Campionatului Naţional de marş (20 kilometri), la care Sibiul a fost reprezentat de Daniela Cârlan, sportivă legitimată la Clubul Sportiv Municipal.

În întrecerea rezervată junioarelor, Daniela a reuşit să-şi păstreze titlul de campioană naţională, în vreme ce, în ierarhia senioarelor sportiva sibiancă s-a clasat a doua. Performanţele Danielei nu au trecut neobservate, ea fiind inclusă în lotul naţional care va participa la Campionatele Mondiale din Italia, pe 12 octombrie. Până atunci, sibianca va efectua un cantonament la Piatra Arsă, timp de o lună, plecarea fiind preconizată a se face pe 1 august.

Tribuna sporturilor
Anul XII, nr. 627, 29 iulie - 4 august 2002
8 pagini 1500 lei

Cinci medalii pentru pugiliştii sibieni la "Centura Aradului"

La finele săptămânii trecute, localitatea transilvăneană a fost gazda unei noi ediţii a "Centurii Aradului". Cinci reprezentanţi ai Clubului Sportiv Municipal Sibiu au reuşit să obţină medalii.

Horaţiu Crăciun (categoria 45 kg cadeţi) şi Adrian Bleoca (ctg. 63,500 kg) au intrat în posesia medaliilor de aur, Radu Ovidiu a luat "argintul" categoriei 57 kg cadeţi, în vreme ce Marius Godenca (ctg. 30 kg copii) şi Ioan Schiau (ctg. 41 kg) au urcat pe treapta a treia a podiumului de premiere. Sportivii au fost conduşi de pe margine de antrenorul Emil Bihorean.

PAGINA 3

Victorie obţinută în faţa propriilor suporteri

Dacă Michael Schumacher ar fi ratat, în urmă cu o săptămână, câştigarea Marelui Premiu al Franţei, desfăşurat pe circuitul de la Magny-Cours - care i-a atras cel de-al cincilea titlu de campion mondial - cu siguranţă că ieri, în faţa a peste 130.000 de suporteri din Germania, pe circuitul de la Nürburgring, pilotul scuderiei Ferrari nu ar mai fi greşit. Aşa, Michael s-a prezentat în faţa propriilor suporteri cu titlul în buzunar, fapt care nu l-a împiedicat să mai câştige încă un Mare Premiu. Pe podium a mai urcat şi fratele pilotului de la Ferrari, Ralf, acesta terminând al treilea. Între cei doi s-a interpus Juan Pablo Montoya.

Ionela Tîrlea - record naţional la 100 metri

Sportiva Ionela Tîrlea a ocupat prima poziţie în proba feminină de 100 metri, sâmbătă, în prima zi a Campionatelor Naţionale de atletism pentru seniori şi tineret, care se desfăşoară la Complexul Sportiv Naţional "Lia Manoliu".

Tîrlea, cronometrată cu timpul de 11 secunde şi 38 de sutimi, a depăşit cu numai 8 sutimi de secundă recordul naţional, pe care îl deţine.

PAGINA 5

Dinamo intră în luptă

Pentru campioana en-titre Dinamo, sezonul competiţional 2002/2003 va debuta miercuri, 31 iulie, când formaţia din "Ştefan cel Mare" va juca prima manşă a turului secund din cadrul preliminariilor Ligii Campionilor, cu FC Brugge. Meciul, care va începe la ora 21.00, ora României, va fi televizat în direct de postul TV România 1.

În altă ordine de idei, Dinamo a pierdut la penaltiuri meciul de pregătire cu Olimpique Marseille, 4-3, după ce la finele timpului regulamentar de joc scorul era egal, 1-1. Pentru echipa bucureşteană marcase Dănciulescu, în minutul 80.

Amănunte despre partidele de pregătire susţinute de divizionarele A în acest sfârşit de săptămână în

PAGINA 8

Rivaldo, trei ani la Milan

PAGINA 4

Fotbal

Divizia D, în transfocator

3. Aşa cum foarte bine se ştie deja, trecutul sezon competiţional al acestui eşalon fotbalistic a fost cucerit, dezinvolt şi absolut, de o outsideră, formaţia Texila Cisnădie, care - desprinzându-se seniorial şi fără multe eforturi de mai titratele sale partenere de întrecere, CS "U" SOPO, Sparta şi Carpaţi Mecanica, toate trei considerate aprioric mari favorite - a ocupat primul loc în clasament şi dreptul de participare la jocul de baraj pentru promovarea în a treia divizie a ţării, examen absolvit cu brio de campioana noastră la Deva, unde s-a impus, după 120 de minute şi loviturile de departajare, în dificila şi aspra confruntare cu reprezentanţii judeţului Alba.

Beneficiind de un start impetuos şi un parcurs de mare regularitate, teamul textilist - aflându-se aproape permanent în "pole position" - a slalomat precis, ca un veritabil bolid al marilor raliuri automobilistice, printre cele 34 sinuoase şi periculoase viraje ale campionatului, singurele sincope ale puternicului său angrenaj consumându-se în a opta tură la Sibiu, pe terenul tânărului "unsprezece" studenţesc, o pană absolut surprinzătoare survenind după alte 4 etape în fieful echipei militare, ultima deraiere de pe traseu ivindu-se la Agnita, unde a cedat în minutele de prelungire în faţa ambiţioasei formaţii locale. Nu putem trece în acest exact şi constant itinerar accidentul voluntar, produs cu bunăştiinţă la Dumbrăveni, în care, după ce a administrat rivalei 14 goluri, a introdus în teren, cu 5 minute înaintea fluierului final, un jucător, corect legitimat şi cu drept de joc, dar neînscris în raportul de arbitraj!. Contestaţia depusă de gazde fiind admisă, partida a fost omologată cu 3-0 în favoarea amfitrionilor.

Departe de a fi adepţii unui fotbal spectaculos, campionii - pregătiţi cu calm, competenţă şi diplomaţie de V. Comănean - şi-au impresionat adversarii în anteriorul sezon printr-o exactă şi pragmatică organizare a jocului, o bună sincronizare a celor 3 linii ale dispozitivului, care colaborează eficient, ajutându-se permanent, multă ambiţie, deosebită dârzenie şi o vivacitate ieşită din comun. Mentorul tehnic a reuşit într-o scurtă perioadă să îmbine armonios experienţa şi maturitatea unor jucători rutinaţi (I. Ionaş, L. Achim, L. Popovici), clarviziunea, tehnicitatea şi viteza de reacţie a unor veritabili jongleri ai balonului (D. Zămăcău, S. Avram), luciditatea şi seriozitatea (M. Popescu, M. Copşa, A. Bârgan), dârzenia şi spiritul de luptători dovedit de G. Ciobanu, I. Vizante, M. Precup, cu dorinţa de afirmare a tinerilor şi telentaţilor N. Mihăilă, N. Gănuci, M. Burdulea, F. Achim, M. Lita şi T. Stan - toţi cu certe perspective de progres, alcătuind un aliaj preţios şi omogen, o veritabilă maşină de război, capabilă să dărâme aproape toate obstacolele ce i-au stat în cale.

Cercetând caseta tehnică a lotului cisnădian, constatăm o radicală schimbare în bine la capitolul disciplinar, merite revenind în egală măsură atât mentorului tehnic, dar mai ales preşedintelui asociaţiei patronatoare, Vasile Polgar, culant răsplătitor al succeselor, dar intransingent faţă de greşelile combatanţilor. În cele 32 de runde, 17 jucători ai lotului au agonisit o zestre de 53 cartonaşe galbene (I. Mihăilă şi S. Avram, în etapele 18 şi 25 au primit câte două avertismente). Cei doi talentaţi beligeranţi au cumulat cele mai multe cartonaşe (N. Mihăilă 10, iar S. Avram 7). În etapa 14, juniorul N. Mihăilă a fost eliminat din joc. Pentru cumul de avertismente s-au efectuat 7 etape de suspendare.

Zămăcău golgeter

A beneficiat de un autogol dăruit de O. Precup, de la Gaz metan II. Celelalte 102 goluri (nu s-au luat în seamă cele 14 de la Dumbrăveni) au fost semnate de 14 combatanţi ai lotului. Golgeter a fost D. Zămăcău cu 22 de reuşite, urmat de I. Precup cu 17, Seb. Avram 16, A. Aron şi M. Popescu 8, M. Burdulea 7, I. Ionuş 6, N. Mihăilă şi N. Gănuci 5, A. Bârgan 4, câte unul fiind realizat de G. Ciobanu, M. Copcea, I. Lotreanu şi I. Vizante.

Iată şi lotul rulat de V. Comănean în cele 32 de etape ale sezonului: L. Achim, F. Achim şi M. Mihăiescu (portari), S. Avram, A. Bârgan, M. Burdulea, G. Ciobanu, M. Copcea, N. Gănuci, I. Ionuş, M. Lita, I. Lotreanu, N. Mihăilă, N. Pop. M. Popescu, N. Popovici, I. Precup, T. Stan, I. Vizante şi D. Zămăcău.

"Studenţii" au terminat pe locul doi

Cu o linie de clasament constituită din 24 biruinţe, 4 egaluri, tot atâtea eşecuri, 103 goluri administrate partenerilor de întrecere şi 33 încasate, vechiul dar mereu întineritul şi proaspătul CS "U" SOPO (în acest ultim an competiţional serios sprijinit de generosul sponsor Sorin Popa), cu toate că s-a duelat aproape permanent cu viitoarea campioană, a trebuit să se mulţumească în final doar cu poziţia secundă a topului, plătind greu tribut atât tracului inerent resimţit de câţiva combatanţi aflaţi încă la vârsta junioratului, cât mai ales celor trei surprinzătoare înfrângeri suferite în toamna trecută, două chiar pe excelentul său teren propriu, în faţa cadeţilor divizionarei B "Gaz metan" şi echipei "militarilor" sibieni, ambele tratate cu nepermisă uşurinţă şi inadmisibilă infatuare, cealaltă la fel de uluitoare la Tălmaciu, unde textiliştii locali, după o prestaţie de excepţie, s-au impus categoric, la un scor de-a dreptul năucitor: 5-0. La acestea pot fi adăugate - fără teama de a greşi - şi cele 4 remize, două în tur, cu Sparta la Sibiu (la Mediaş va ceda cu 0-2), alta la Cârţa(!), celelalte în primăvară la Dârlos şi Cisnădie.

Sincope la "studenţi"

Capricioasă şi imprevizibilă, ca mai toate formaţiile studenţeşti, echipa sibiană - înfiinţată şi păstorită cu credinţă de trei decenii de venerabilul Ioan Barac, un apreciat animator şi sprijinitor al soccerului juvenil, şi pregătită de o bună perioadă de tânărul, ambiţiosul, dar uneori prea temperamentalul antrenor C. Bâra - a alternat prestaţiile excelente din câteva partide (dublele confruntări cu Carpaţi Mecanica, Textila, Romipel Cordia, CS Angitex, Progresul Dumbrăveni şi revanşa cu Romanofir), cu evoluţii apatice, terne şi total nesemnificative (Gaz metan, Sparta, ASA), în care aceiaşi virtuoşi interpreţi dintr-o etapă se transformă subit în simpli figuranţi în cea următoare.

Garnitura sibiană a acoperit judicios şi cu eficienţă suprafaţa de joc, cele trei compartimente cunosc şi respectă sarcinile încredinţate, cu precădere solidul şi activul bloc defensiv - de altfel şi cel mai rutinat - secondat de o linie de atac mobilă şi suficient de eficace, în profida numeroaselor ratări consemnate la buturile rivale, carenţele manifestându-se în special la mijocaşi, care, tineri şi lipsiţi de experienţă, construiesc mult prea lent şi deseori extrem de previzibil acţiunile de pregătire şi lansare a percutantelor vârfuri de lance, silite să depună eforturi sporite pentru a ajunge rapid, oportun şi cu sorţi de izbândă în faţa porţii adverse.

Remarcabilă comportarea disciplinară a studenţilor în ultimul sezon competiţional. În cele 32 de etape efectiv jucate nu s-a înregistrat nici un jucător eliminat, 16 componenţi ai lotului acumulând doar 52 de avertismente, din ei atacantul A. Aron(transferat în retur la Textila) a primit în prima rundă două cartonaşe galbene, a fost trimis firesc la vestiare. Cele mai multe avertismente(7) le-a agonist D.Popenţa, urmat de G. Tănase(6), V.Sabău şi R. Stănilă(fiecare câte 5), A.Aron(4), Cl.Stănilă, S.Poşa, L.Ganea şi A.Fuşle-Ţană câte trei). Pentru cumul de cartonaşe s-au efectuat 4 etape de suspendare.

A beneficiat de trei autogoluri, dăruite de R. Iordănescu (Sevişul), A.Nicoară(Unirea) şi N. Medeşean (Avântul). Celelalte 100 au fost semnate de 16 jucători. Cel mai eficace s-a dovedit abilul şi incisivul A.Fuşle-Ţană cu 24 de reuşite, urmat de celălalt vârf de profesie Al.Apafi cu 16. A. Aron 11, Hl.Grădinar 7, G. Tănase şi L.Ganea 6, A. Ţîrla, V.Georgescu şi V. Peperigeanu cu câte 5, C.Fărcaş şi D.Băran 4, C. Stănilă (3), V. Sabău două, cu câte una aliniindu-se, D.Avram, S.Posa şi căpitanul formaţiei D.Popenţa. Iată şi numerosul lot din care mentorul tehnic C.Bâra şi-a structurat de-a lungul celor 32 de runde, lista combatanţilor trecuţi în rapoartele de arbitraj: A.Palencsar, I.Simulescu, M.Borcea, A. Cosma şi D.Ganţa - portari, Al.Apafi, A.Aron, D.Avram, D.Băran, L.Barna, O.Briciu, C. Fărcaş, A. Fuşle-Ţană, L.Ganea. V. Georgescu, H.Grădinar, R.Istvan, R.Klein, A.Mierluţ, D.Popenţa, S.Poşa, V.Peperigeanu, C. Stănilă, R.Stănilă, V.Sabău, G.Tănase şi A.Ţîrla.

Medalia de bronz pentru Sparta

Medalia de bronz, pigmentată cu puternice luciri diamantine, a revenit la încheierea anterioarei ediţii de campionat, reputatei echipe Sparta Mediaş, una din tradiţionalele beligerante ale acestui eşalon fotbalistic, apreciată unanim de toţi cei care i-au urmărit evoluţiile, pentru acurateţea, frumuseţea şi plăcerea ludică a spectacolelor oferite cu dărnicie iubitorilor sportului cu balonul rotund din judeţul nostru. Cu un lot nu prea numeros, dar omogen şi valoros, ce înglobează şi câţiva talentaţi juniori, crescuţi şi educaţi în pepiniera proprie, garnitura medieşeană, având un activ şi versat preşedinte de secţie (Ioan Vlaşin) şi pregătită cu pasiune, exigenţă şi profesionalism de antrenorul Ioan Duma, a fost permanent în fruntea militantelor ce şi-au apărat cu seriozitate, demnitate şi devotament şansele indiferent de valoarea adversarilor şi în profida tentaţiilor deşartelor promisiuni şi diverselor speculaţii. Mentorul tehnic intuind cu precizie calităţile elevilor săi şi-a permis şi câteva interesante inovaţii. Un exemplu ni l-a oferit cu fostul său vârf de atac M. Popa pe care l-a titularizat în compartimentul defensiv, acesta devenind rapid, unul dintre cei mai sobri şi tehnici apărători centrali, dorit de nu puţine din formaţiile eşaloanelor superioare. De fapt întreaga ofensivă medieşeană a stabilit un veritabil record: numai 23 de goluri primite într-un an competiţional. Echipa patronată de Emailul S.A. a avut,din păcate, un sezon autumnal mai puţin fast, ea pierzând patru dispute, toate pe terenuri străine: Cisnădie, Mârşa, Dârlos şi Sibiu(cu Progresul Terezian), ultimele două consti-tuind marile surprize ale turneului. Deşi în primăvară n-a pierdut decât confruntarea de la Mediaş, cu viitoarea campioană, aceasta detaşându-se decisiv în top, n-a mai putut fi ajunsă de nimeni. Unsprezecele din municipiul de pe Târnava Mare a practicat, pretutindeni şi permanent un fotbal corect gândit şi minuţios elaborat, bazat pe dese şi precise pase, o rapidă circulaţie a balonului, numeroase, tăioase şi impre-vizibile şarje ofensive, cu variate schimbări de direcţie, demarări subtile şi rafinate ale tuturor jucătorilor, capabili să rămână în repetate rânduri singuri cu portarul rival în faţă şi să-l execute fără remuşcare.

A câştigat două confruntări pentru neprezentările echipelor Unirea şi Carpaţi Mecanica. A beneficiat de un autogol, al lui N.Rognean(C.S.Agnitex). Cele 100 de goluri efectiv înscrise au fost operate de 16 realizatori. Golgeterul formaţiei şi al întregii competiţii a fost vijeliosul şi subtilul vârf Cornel Rău creditat cu 34 goluri, urmat de Seb.Szasz cu 26, V.Cristea, R.Negru 7, V. Tănase şi E. Carculea(4), M.Popa, I.Sas. K. Szoke şi O.Noian(două) cu câte unul fiind creditaţi I.Bârlea, P.Manciu, T.Dobai, L. Dragoman,H.C.Jiga şi A.Deteşan.

Bună comportarea disciplinară. Nici un eliminat, şi 15 componenţi ai lotului au acumulat 56 c.g., doi (M. Popa şi L. Dragoman văzând de două ori cartonaşul galben într-o partidă). Recidiviştii în avertismente (M.Popa, A. Manta, C. Rău, P. Manciu şi V. Cristea) efectuând pentru cumul 6 etape de suspendare.

Iată lotul din care antrenorul I. Duma şi-a structurat de obicei formaţia aliniată în dispozitivul de luptă: I.Nicolae, R.Moldovan , V.Mako.şiM.Bocăzar,(poartari), S.Avram, O. Cârstici, E. Carculea, V. Cristea, T. Dabai, D. Deteşan, L. Dragoman, S. Holom, C. Jiga, T. Laţcu, A. Manta, P. Manciu, R. Negru, O. Noian, M. Popa, C. Rău, I. Sas, R. Szoke, V. Tănase, A. Török şi A. Varodi. *(va urma)*

(A.T.)

Fotbal/ Divizia C, Seria a VII-a

Cuvântul de ordine : pregătire

Divizionara C FC Amso a început seria "amicalelor" în forţă

Dacă joi, elevii noului antrenor Marian Mărgărit au jucat împotriva echipei de juniori, în ultimele două zile au fost supuşi altor două teste în compania divizioarelor D Sevişul Şelimbăr şi F.C. Nocrich.

La finele acestora antrenorul Mărgărit s-a declarat mulţumit de prestaţia elevilor săi. "Nu am urmărit în mod special partea tehnică în aceste meciuri. În momentul de faţă punem accentul pe pregătirea fizică fără de care nu se poate susţine un sezon. Treptat, vom trece la faza următoare a pregătirii, cea tehnică şi unde urmează să structurăm o formulă de joc puternică şi bine sudată. În acest contest doresc să introduc pe teren toţi jucătorii, urmând să-mi fac o părere despre potenţialul fiecăruia," ne-a declarat "principalul" sibian Marian Mărgărit.

Urmează alte "amicale"

În perioada imediat următoare F.C. AMSO urmează să mai joace câteva partide de pregătire. Conducerea grupării a definitivat o listă cu echipe cu care s-au început, deja, negocierile. Printre acestea sunt mai multe divizionare D din campionatul sibian, precum şi Nitramonia ENA Făgăraş şi chiar Gaz metan Mediaş.

"Victimele" cantonamentului

Regimul strict de pregătire impus de Mărgărit s-a soldat cu două "victime". Este vorba despre Ovidiu Poplăcean şi Mircea Giurcă care acuză diverse probleme de sănătate. Aceştia se pregătesc sub o atentă supraveghere medicală.

La finele fiecărui antrenament jucătorii, în special cei mai în vârstă, se plâng de oboseală, dar recunosc în acelaşi timp că această pregătire o să le prindă bine pe viitor.

Negocieri anevoioase

Pe perioada cantonamentului, care se va încheia pe 3 august, se încearcă negocierea contractelor fiecărui jucător în parte. Surse din cadrul echipei ne-au declarat că aceste demersuri decurg bine. Singurele probleme ar putea veni din partea echipei Viromet Victoria, formaţie de la care provin mai mulţi jucători şi de care aceştia mai sunt legaţi prin contract.

Marius IONESCU

Fotbal/ Campionatul Judeţean

Se amână startul ediţiei de campionat 2002/2003

Surse din cadrul Asociaţiei Judeţene de fotbal ne-au declarat că este posibilă amânarea începerii Campionatului Judeţean de fotbal cu circa o săptămână. Motivul principal ar putea fi fuziunile mai multor echipe din Divizia D.

Se speră ca pe 2 august, odată cu Adunarea Generală a asociaţiei, să se ia o decizie în acest sens. Dacă reprezentanţii cluburilor din teritoriu nu vor avea probleme organizatorice, Campionatul Judeţean va începe, aşa cum a fost stabilit iniţial, pe 17 august.

M. IONESCU

Comunicat al biroului Asociaţiei Judeţene de Fotbal

Biroul AJFS convoacă pentru data de 2 august a.c., ora 16, la sediul asociaţiei (aflat în incinta Stadionului Municipal din Sibiu), Adunarea Generală anuală a tuturor membrilor săi.

Participă obligatoriu toţi preşedinţii sau delegaţii oficiali ai echipelor de fotbal participante în Divizia D şi cele trei serii ale Campionatului Judeţean de fotbal, pentru a discuta măsurile ce se impun a fi luate pentru desfăşurarea în optime condiţii a activităţii pentru sezonul competiţional 2002-2003.

Tribuna sporturilor

Fondat în 1990
Str. G. Coşbuc, nr. 38, 2400
Tel. 21.12.81; 43.31.93
Tel./Fax. 21.41.41
Editat de Casa de Presă şi Editură Tribuna
ISSN 1220-3467
Tiparul executat la SC Tipotrib SRL

Consiliul de Administraţie
Emil David - director general
Mircea Biţu - director editorial
Colectivul redacţional
Ovidiu Boica - şef departament
N.I. Dobra, Mihai Bratu - seniori editori
Marius Ionescu, Dragoş Bako - reporteri
Ramona Popa, Victor Cociu, Gheorghe Răşinaru, Avram Besoiu - colaboratori
Fred Nuss, Daniel Bălţat - foto

Box/ "Centura Aradului"

Cinci medalii pentru sibieni

În perioada 25-27 iulie a.c. a avut loc la Arad turneul internaţional de box dotat cu trofeul "Centura Aradului". La această puternică competiţie pugilistică au participat, pe lângă Clubul Sportiv Municipal Sibiu, Rapid Bucureşti, selecţionata cluburilor din Târgu Mureş, CSM Cluj, Armătura Zalău, Industria Sârmei Câmpia Turzii, Oţelul Târgovişte, SC Călăraşi, Metalurgistul Sadu, CSM Timişoara, AS Slatina, ASTRA Arad, BC Arad, Silva Motorul Arad (care a fost totodată şi echipa organizatoare) şi selecţionata oraşului Gyor din Ungaria. Bine conduşi tehnico-tactic de la colţ de către antrenorul Emil Bihorean, cinci pugilişti sibieni au reuşit să urce pe podiumul de premiere, doi ocupând locul I, unul locul II şi doi locul III. Trebuie să menţionăm aici că delegatul general al competiţiei, din partea FR de Box, a fost arbitrul internaţional Jenel Vancea, din Bucureşti.

Trecem în revistă rezultatele finale ale premianţilor sibieni (primul pugilist este component al clubului CSM Sibiu): **locul I**: ctg. 45 kg cadeţi - Horaţiu Crăciun (vicecampion naţional) cAB II în faţa "vedetei" arădene Vasile Hort (Silva Motorul Arad), iar la ctg. 63,500 kg Adrian Bleoca (dublu campion naţional şi dublu vicecampion naţional) cAB III în faţa lui Florin Stoica, tot un reprezentant al clubului organizator; **locul II:** ctg. 57 kg cadeţi Radu Ovidiu cp Imre Földesy (Ungaria); **locul III**: ctg. 30 kg copii Marius Godenca cp Liviu Olteanu (culmea, tot arădean de la BC Arad) şi Ioan Schiau, ctg. 41 kg, pierde semifinala în faţa lui Costică Lefter (Motorul Arad!?) prin abandon cerut de antrenorul Emil Bihorean, prin aruncarea prosopului în semn de protest la arbitrajul prestat de arădeanul Constantin Bujor, care stopa orice acţiune a sibianului.

Ţinând cont de participarea selectă de la această competiţie, putem spune că CSM Sibiu s-a comportat peste aşteptări. Păcat că aceste rezultate nu s-au obţinut pe ringul instalat pentru "Centura Păltiniş", competiţia pugilistică tradiţională a oraşului Sibiu, dar care din păcate nu s-a mai organizat în ultimii ani.

Fără sponsori, fără oameni care să sprijine nobila artă a pugilatului, boxul sibian este în pragul colapsului. Oare, conducătorii destinelor sportului asta doresc?

Victor COCIU

Şah "la vârf"

Liga Şahistilor şi Clubul Sportiv Universitar au organizat în perioada 20-27 iulie, la Cercul Militar, un turneu devenit tradiţional, "Cupa de vară", la care au participat maeştri şi candidaţi de maeştri din Bucureşti, Craiova şi Sibiu, foşti şi actuali campioni naţionali, jucători între 12 şi 65 de ani.

Preşedintele Ligii Şahiştilor, dl. profesor Radu Stănese, a ţinut să mulţumească, şi pe această cale, sponsorilor fără de care truneul n-ar fi putut să aibă loc: SC Apă-Canal, prin dl. director general Mircea Niculescu, şi SC Retezat SA.

Iubitorii sportului minţii sunt invitaţi, în luna septembrie, la "Cupa de toamnă", iar în decembrie, la "Memorialul Motica", alte două turnee de interes major. Dl. profesor Radu Stănese ne-a comunicat şi clasamentul final al "Cupei de vară", câştigată de maestrul Francis Török din Sibiu.

Turneul principal: locul 1. Francisc Török (M), locul 2. Marius Frăsineanu - Bucureşti (M), locul 3. Traian Banea - Sibiu, locul 4. Corina Gheorghe - Sibiu (M), campioană naţională, locul 5. Laurenţiu Boţocan - Sibiu (CM), locul 6. Iulia Lacău (CM).

Turneul secundar: locul 1. Nicolae Vârtopeanu (CM), locul 2. I. Bolgal - Sibiu, locul 3. Tineriu Lazăr - Sibiu.

Stan Eşeanu

Fotbal/ Divizia B

Două "amicale" pentru Gaz metan

Divizionra secundă Gaz metan Mediaş a susţinut, la finele săptămânii trecute, două partide de pregătire.

Vineri, elevii antrenorului Silviu Dumitrescu au evoluat în compania fostei echipe a lui Adi Văsîi, Chimica Tîrnăveni, rezultatul partidei fiind nedecis, 1-1.

Ieri, la Mediaş, Gaz metan a surclasat pe divizionara D Sparta din localitate. "Nici nu ştiu exact cât a fost scorul. Le-am dat o căruţă de goluri", a afirmat unul dintre oficialii clubului medieşean, Ilie Vlad, completând "cred că s-a terminat 7 sau 8 la zero".

S-a întors Miclăuş

După ce nu a fost oprit în lot de Marius Lăcătuş la FC Braşov, fundaşul Casian Miclăuş s-a întors la Gaz metan. "El este, de fapt, jucătorul nostru, fiind sub contract cu Gaz metan până anul viitor", a afirmat Ilie Vlad. S-a întors şi Claudiu Moldovan, care a susţinut o serie de probe la o formaţie din liga secundă austriacă, însă fără succes, şi se pare că va fi oprit în lot. Nu acelaşi lucru se poate spune şi de Florin Pogăcean, care nu mai este dorit în lotul Gazului metan. A revenit, de asemenea, după un retur la Petrolul Ploieşti, şi fundaşul de bandă stânga Constantin Andrei.

Singura noutate din lotul divizionarei secunde din oraşul de pe malurile Tîrnavei Mari, cel puţin deocamdată, este fundaşul Cercel, de la Metrom Braşov. Un alt jucător care s-a aflat în probe, tot de la echipa din oraşul de la poalele Tîmpei, Nedelea, a fost refuzat.

Alte "amicale"...

Gaz metan Mediaş, echipă care se află, în aceste zile, în cantonament la Hotelul Exprogaz din Bazna, va mai susţine, marţi şi joi, alte două partide de pregătire. Mâine, elevii antrenorului Silviu Dumitrescu vor juca la Cluj, cu CFR din localitate, formaţie care a promovat în această vară în "B", iar joi, la Mediaş vine Industria Sârmei Cîmpia Turzii, echipă pregătită în prezent de Adi Văsîi.

Ovidiu Boica

Pelliza a III-a

Balonul înţepat

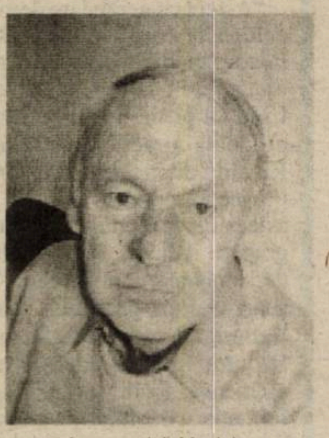

Sunt tot mai apăsate pregătirile fotbaliştilor noştri, pe care îi aşteaptă un campionat pretenţios şi plin de "suspence". După ce antrenorii au fost redistribuiţi şi arbitrii testaţi, a venit şi rândul jucătorilor să intre în foc. Unii sunt deja călîţi, alţii se vor căli în focul amicalelor cu celebrităţi precum Millwall sau Nistru Otaci, alţii se vor păcăli cu nişte transferări supranaturale, toţi la un loc îi vor păcăli pe devotaţii lor peluzişti.

Cea mai mare păcăleală se pregăteşte la FC Naţional unde se implementează fotbalul italo-englezesc, scornit de Gino Iorgulescu, cu sprijinul lui Zenga şi al lui Dan Petrescu. Noi am crezut că Dan Petrescu este prieten adevărat cu "regele" şi cu "baciul", dar se pare că nu le vrea binele, din moment ce le sugerează să joace sub platani. Ar fi cea mai sinistră păcăleală. Să sperăm că nici Hagi, nici Gică Popescu nu vor mai muşca momeli ieftine şi nu-şi vor prăfui numele şi renumele la sfârşit de carieră.

Steaua a luat 4 goluri şi a marcat unul în prima repriză din meciul de la Londra, urmând să plece la Newport unde o aşteaptă echipa de amatori a oraşului. Meciul va avea loc mâine şi nu va fi transmis nici măcar la radio, nu se ştie din ce motive. Oricum, Claudiu Răducanu şi ai lui au avut prilejul să viziteze celebrul Muzeu al figurilor de ceară. Bilă albă culturală!

Universitatea Craiova a adunat 12.000 de peluzişti şi primele două goluri pe teren propriu de la colegii de studii "dă la Bucureşti". Mai au de învăţat. Neţoiu îşi râde în noua barbă roşie, pregătindu-se pentru Bruges, Donetk şi următoarele.

Gloria Bistriţa şi-a încheiat periplul Intertoto aruncând toate speranţele peluziştilor UEFA în "groapă". Nu vă pierdeţi zâmbetul atât de greu câştigat; toamna nu aduce doar fotbal, aduce şi mustării adevărate, cu pastramă şi cu tulburel fâsâitor ca un balon înţepat.

Mihai BRATU

"CRAZY BIKE FESTIVAL" la Sibiu

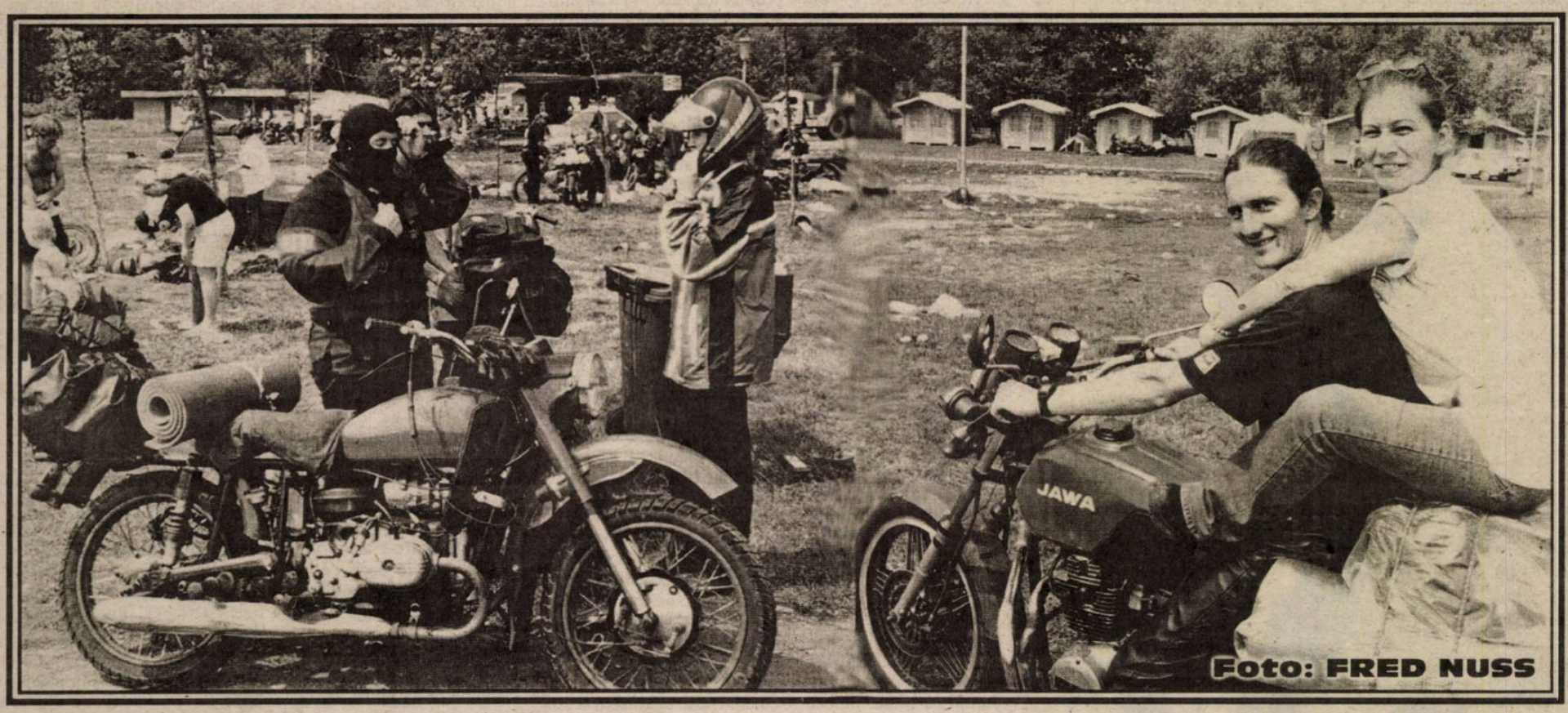

Foto: FRED NUSS

De vineri, timp de trei zile şi trei nopţi, Sibiul a devenit capitala bike-rilor, mai multe sute de motoare invadând Sibiul. Ca şi în alţi ani, aceştia au ocupat zona din vecinătatea Campingului Dumbrava. Nu au lipsit, bineînţeles, concertele de muzică rock, la festival participând peste 10 trupe, dintre care amintim pe Antract, Iris, Desperado sau Cargo.

Fotbal/Transfer

Rivaldo a semnat cu AC Milan

Fostul mijlocaş brazilian al formaţiei FC Barcelona, Rivaldo, a semnat un contract pentru trei ani cu gruparea italiană AC Milan, se arată într-un comunicat difuzat, ieri, pe site-ul clubului milanez, citat de AFP.

Rivaldo va avea la AC Milan un salariu anual de 4,8 milioane de euro, la care se vor adăuga anumite sume provenite din drepturile publicitare.

"Aştept cu nerăbdare derbiul cu Internazionale Milano, echipă la care evoluează Ronaldo şi vă asigur că «Il Fenomeno» nu va avea o misiune uşoară. Este prietenul meu, dar în campionatul Italiei jucăm la cluburi rivale. Cred că prima întâlnire dintre Inter şi AC Milan va fi pricipala atracţie a campionatului italian", a declarat Rivaldo după semnarea contractului.

Vicepreşedintele clubului AC Milan, Adriano Galliani, a declarat, la rândul său, că atât Rivaldo, cât şi preşedintele grupării italiene, Silvio Berlusconi, sunt foarte mulţumiţi de semnarea contractului. "Prima persoană pe care am sunat-o după parafarea contractului a fost preşedintele Berlusconi, care s-a arătat mulţumit şi fără de care nu s-ar fi putut finaliza această tranzacţie. Rivaldo este, de asemenea, foarte încântat de perspectiva de a evolua la formaţia AC Milan", a afimat Galliani. Rivaldo a reziliat de comun acord contractul cu FC Barcelona, la sfârşitul săptămânii trecute, deşi mai avea un an de contract.

Fotbal/Dezmințire

Jardel nu merge la Benfica

Responsabilii cluburilor Sporting Lisabona şi Benfica au dezminţit, ieri, informaţia potrivit căreia atacantul brazilian Mario Jardel ar putea fi transferat de la echipa pregătită de Ladislau Bölöni la Benfica, deşi soţia acestuia, Karen Ribeiro, susţine că Jardel a primit o astfel de ofertă, a anunţat presa portugheză.

Potrivit cotidianului "A Bola", conducerea clubului Sporting a dat publicităţii, ieri, un comunicat în care dezminte "cu toată vehemenţa" informaţia apărută în cotidianul "Diario de Noticias" şi consideră că "această ştire discreditează ziarul care a publicat-o".

Publicaţia "Record" notează, de asemenea, că relaţiile dintre gruparea Sporting şi impresarul FIFA Jose Veiga, proprietarul firmei Superfute, care se ocupă de interesele jucătorului brazilian, s-au "răcit" în urma scandalului legat de Jardel. Astfel, administratorul executiv al clubului Sporting, Jose Bettencourt, l-a atacat dur pe reprezentantul lui Jardel, fără a-i menţiona însă numele. "Îi critic pe cei care, în mod direct sau indirect, doresc să dea speranţe deşarte. Cineva l-a sfătuit pe Jardel să nu mai aprecieze echipa Sporting", a declarat Bettencourt.

Oficialul clubului a dezminţit, totodată, informaţia publicată de "Diario de Noticias". "Este complet falsă. În plus, chiar şi responsabilii clubului Benfica au dezminţit. Acest caz a dat naştere la o serie de afirmaţii prosteşti şi acest lucru este dezamăgitor", a spus administratorul executiv.

Jose Bettencourt a dorit să clarifice situaţia lui Jardel în acest moment. "Jardel este indisponibil pentru o perioadă de 15 zile, după care vom analiza din nou situaţia lui. Toţi cei care sunt prietenii lui Jardel trebuie să recunoască ce a făcut gruparea Sporting pentru el. Atacantul brazilian a beneficiat de sprijinul total al conducerii clubului, dar este incredibil faptul că în tot acest timp nimeni nu a amintit că Sporting a investit cinci milioane de dolari şi îi achită salariul jucătorului brazilian", a subliniat Bettencourt.

Presa portugheză scrie că şi responsabilii clubului Benfica au dezminţit "în mod categoric orice contact cu Sporting privind un posibil transfer al lui Jardel".

Potrivit "Record", impresarul brazilian Jose Veiga a negat, la rândul său, că i-ar fi propus atacantului formaţiei Sporting să se transfere la Benfica. Reprezentantul lui Jardel a afirmat chiar că există un acord semnat de conducerile celor două cluburi, potrivit căruia cele două grupări nu pot transfera jucători de la una la alta.

"Dacă aş fi dorit să-l aduc pe Jardel la Benfica, aş fi făcut acest lucru în urmă cu un an. Dimpotrivă, eu am fost cel care l-a adus la Sporting. Niciodată nu m-am gândit să-l transfer la Benfica", a precizat Veiga, care a adăugat că problema lui Jardel este de natură medicală, acesta având de nevoie de linişte.

Cu toate acestea, soţia lui Jardel, Karen Ribeiro, care a înaintat cererea de divorţ, a declarat pentru cotidianul "Record" că Jose Veiga i-a propus acestuia, la sfârşitul sezonului trecut, să se transfere la Benfica Lisabona. "Jose Veiga i-a făcut o ofertă lui Jardel, pentru ca acesta să se transfere direct la Benfica", a declarat fostul top-model brazilian, care a adăugat că atacantul i-a cerut părerea în această problemă. Karen Ribeiro susţine că s-a opus acestei propuneri, sfătuindu-l pe fostul său soţ să negocieze din nou cu conducerea clubului Sporting.

Referitor la situaţia lui Jardel, antrenorul român Ladislau Bölöni nu a acceptat argumentele acestuia, prezentate în cadrul conferinţei de presă de sâmbătă. "Încă nu am discutat cu el, dar acest lucru nu este important. Sunt convins că Jardel nu este bolnav. Dar, dacă într-adevăr nu se simte bine, cel mai bine ar fi fost ca problema sa să fie analizată de serviciul nostru medical. Noi nu ne-am schimbat şi cred că nici el nu s-a schimbat atât de mult", a declarat Bölöni, care a apreciat că cel mai bun remediu pentru Jardel în acest moment este să se antreneze şi să joace.

Echipa Sporting Lisabona va pleca, azi, într-un stagiu de pregătire de cinci zile.

SPORT FLASH

Tenis/Turneul de la Toronto

Andrei Pavel - Gustavo Kuerten în primul tur

Tenismanul român Andrei Pavel îl va întâlni pe brazilianul Gustavo Kuerten în primul tur al turneului de la Toronto, care va debuta azi şi care este dotat cu premii în valoare totală de 2.950.000 de dolari.

În cazul în care va trece de Kuerten, Pavel va juca în turul doi cu învingătorul dintre argentinianul Juan Ignacio Chela şi rusul Marat Safin, cap de serie numărul doi.

Tenismanul român este deţinătorul trofeului la Toronto, după ce l-a învins, în finala de anul trecut, cu scorul de 7-6 (7/3), 2-6, 6-3, pe australianul Patrick Rafter. Pavel, în vîrstă de 28 de ani, a fost primul român care a câştigat turneul de la Toronto, după Ilie Năstase, care a obţinut această performanţă în anul 1972.

Atletism/Pregătiri

Revenire de formă pentru Heike Drechsler

Atleta germană Heike Drechsler, campioană mondială şi olimpică în proba de săritură în lungime, demonstrează o revenire de formă, după stagiul de pregătire efectuat în România, reuşind o performanţă de 6,85 m, cu zece zile înaintea începerii Campionatelor Europene de atletism de la Munchen, informează AFP.

În cadrul unei reuniuni de pregătire, desfăşurate sâmbătă, la Leverkusen, Heike Drechsler a reuşit, din a treia încercare, săritura cu care a câştigat concursul. Rezultatul atletei germane rămâne însă inferior celei mai bune performanţe mondiale a sezonului, 7,42 m, săritură reuşită de atleta rusă Tatiana Kotova.

Heike Drechsler, în vârstă de 37 de ani, care este pregătită de românul Dan Vlădescu, s-a antrenat în România, în luna mai, la Constanţa, şi, în iunie, la Poiana Braşov.

Sportiva germană, care are în palmares două titluri olimpice, câştigate în 1992, la Barcelona, şi în 2000, la Sydney, două titluri mondiale (1983, 1993) şi patru europene (1986, 1990, 1994, 1998), speră să obţină cel de-al cincilea titlu european consecutiv în cadrul competiţiei de la München, care se va desfăşura în perioada 6-11 august.

Fotbal/Stranieri

Gaziantepspor a renunţat la Bundea şi Iftodi

Gruparea turcă Gaziantepspor a renunţat la achiziţionarea jucătorilor români Zeno Bundea şi Daniel Iftodi, care s-au aflat, timp de o săptămână, în probe la echipa antrenată de Gheorghe Mulţescu, a anunţat site-ul ajansspor.com.

Potrivit sursei citate, responsabilul secţiei de fotbal a clubului Gaziantepspor, Asim Atmaz, a declarat că cei doi fotbalişti nu au convins prin evoluţiile avute în cele şapte zile de probe.

Atmaz s-a declarat mulţumit de tehnicianul român Gheorghe Mulţescu, spunând despre acesta că este un antrenor foarte serios, care se dedică în totalitate profesiei sale.

Fotbal/Stranieri

Sporting învinsă de Benfica

Echipa Sporting Lisabona, antrenată de Ladislau Bölöni, a fost învinsă, cu scorul de 4-2, la loviturile de departajare, de formaţia Benfica Lisabona, într-un meci amical disputat, sâmbătă, pe stadionul "Jose Alvalade", a anunţat cotidianul "A Bola".

La finalul timpului regulamentar scorul a fost 0-0. Partida a fost urmărită de aproximativ 12.000 de spectatori.

Atacantul român Marius Niculae a fost titular, fiind înlocuit cu Luis Felipe în minutul 68.

Cotidianul "Record" notează că antrenorul Ladislau Bölöni, care i-a pierdut pe Joao Pinto şi pe Jardel, are probleme în ceea ce priveşte linia de atac, neavând la dispoziţie prea multe alternative. "Nu se poate spune că Niculae se află într-o formă fizică perfectă, fiind mai puţin mobil. A ajuns prea târziu la baloane, deşi jocul echipei Sporting se bazează pe viteză. Tonito a demonstrat că este rapid, dar nu-l va putea înlocui pe Joao Pinto. Nu vedem cum actuala echipă se va putea apropia de maşina de făcut goluri care a fost în sezonul trecut. În ultimele trei jocuri amicale, Sporting a marcat tot atâtea goluri, dar două au fost din penalti, iar celălalt din lovitură liberă", scrie "Record".

Pagină realizată de Ovidiu BOICA

Atletism/Campionatul Naţional

Ionela Tîrlea - record naţional la 100 metri

Sportiva **Ionela Tîrlea (foto dreapta)** a ocupat prima poziţie în proba feminină de 100 metri, sâmbătă, în prima zi a Campionatelor Naţionale de atletism pentru seniori şi tineret, care se desfăşoară la Complexul Sportiv Naţional "Lia Manoliu".

Tîrlea, cronometrată cu timpul de 11 secunde şi 38 de sutimi, a depăşit cu numai 8 sutimi de secundă recordul naţional, pe care îl deţine.

În proba masculină de 100 metri, pe primul loc s-au clasat doi sportivi, Alexandru Mardan (CS Rapid) şi Adrian Guianu (CS Dinamo), cronometraţi cu acelaşi timp, respectiv 10 secunde şi 48 de sutimi.

Proba feminină de 1.500 metri a fost câştigată de Elena Iagăr (CSA Steaua), care a încheiat cursa în 4 minute, 7 secunde şi 10 sutimi, iar **Nicoleta Grasu (foto jos)** (CS Dinamo Bucureşti) s-a clasat pe primul loc în proba de aruncarea discului, cu o performanţă de 60,74 metri.

Alte rezultate înregistrate în prima zi a Campionatelor Naţionale de atletism:

Feminin:

100 m garduri	
1.Carmen Zamfir (CS Politehnica Iaşi)	13.40
400 m	
1.Otilia Ruicu (CS Olimpia Bucureşti)	52.27
3000 m garduri	
1.Cristina Casandra (CSM Suceava)	9:33.16
Triplu salt	
1.Mihaela Gîndilă (CS Olimpia Bucureşti)	14,44 m
Aruncarea ciocanului	
1.Cristina Buzău (CS Ceahlăul Piatra Neamţ)	63,32 m

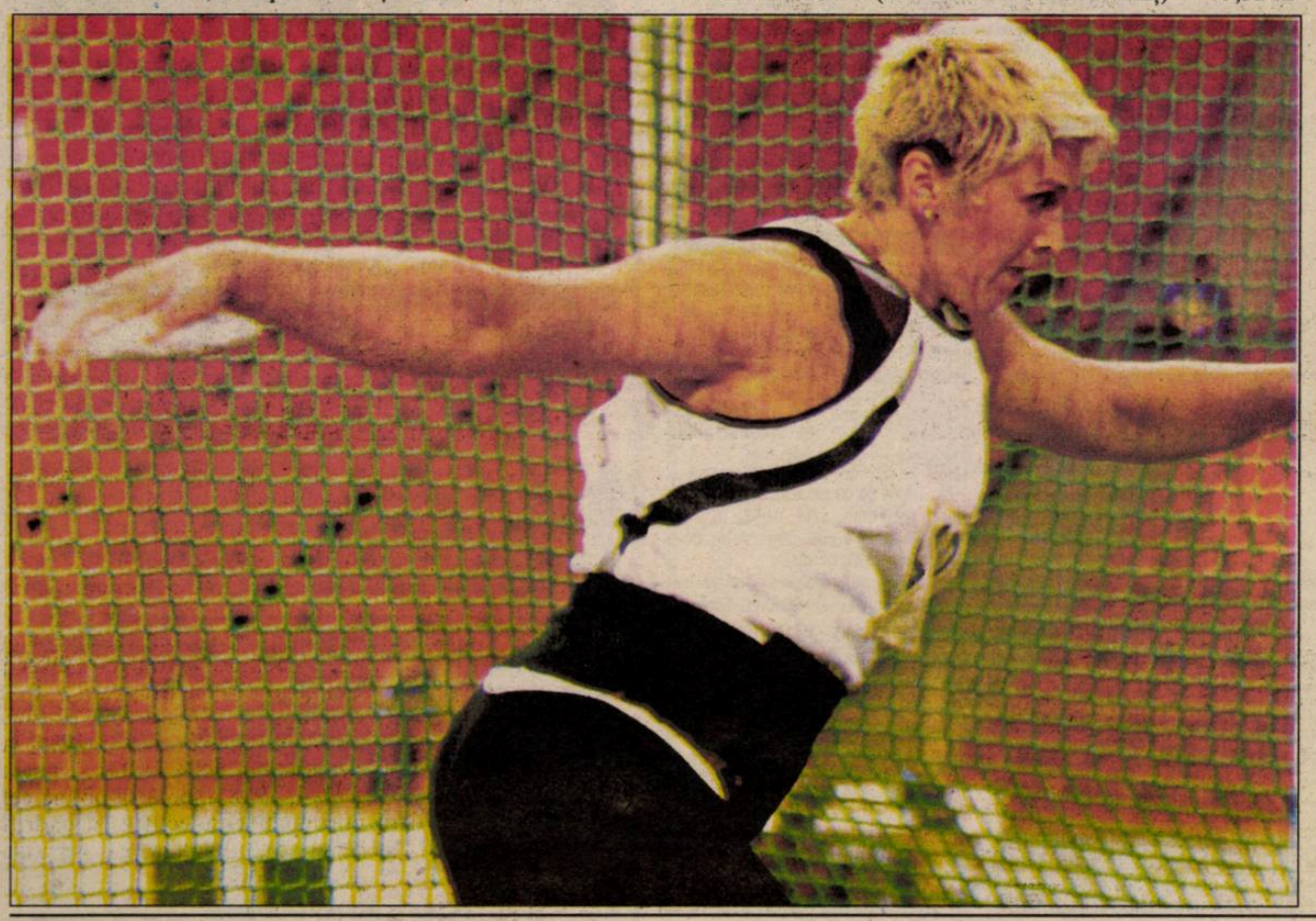

Masculin:

110 m garduri	
1.Alex Mihăilescu (CSŞ4 Bucureşti)	14.19
400 m	
1.Ionuţ Vieru (CSM PAB Arad)	46.74
1.500 m	
1.Ovidiu Olteanu (CS Olimpic Craiova)	3:48.02
Săritura cu prăjina	
1.Cristian Graur (CSU CSM Cluj)	4,50 m
Aruncarea suliţei	
1.Levente Bartha (CSM Piteşti/CSA Steaua)	68,91 m
Aruncarea greutăţii	
1.Gheorghe Guşet (CSM Armătura Zalău)	20,04 m
Săritura în înălţime	
1.Ştefan Vasilache (Poli Iaşi/CSA Steaua)	2,14 m
Triplu salt	
1.Ionuţ Pungă (CSA Steaua)	16,82 m.

Fotbal/Stranieri

Chivu la Real Madrid?

Comisia sportivă a clubului Real Madrid a solicitat ca fundaşul român al echipei Ajax Amsterdam, Cristian Chivu, să fie achiziţionat de gruparea madrilenă, informează cotidianul "AS".

Membrii Comisiei sportive au avut o întrevedere cu directorul general al clubului, Jorge Valdano, pe care l-au informat că sunt de acord ca gruparea să facă un efort financiar şi să-l achiziţioneze pe fundaşul român.

"Clubul Real Madrid nu este dispus să achiziţioneze jucători în această vară, dar totuşi fundaşul Cristian Chivu ar putea îmbrăca tricoul grupării madrilene, dacă se va plăti suma de 20 de milioane de euro în schimbul lui", notează publicaţia citată.

Cotidianul "AS" menţionează că Jorge Valdano va avea o întrevedere cu preşedintele clubului, Florentino Perez, care va da un răspuns azi în ceea ce priveşte transferul fundaşului român. "Perez nu este de acord ca Real Madrid să cumpere jucători, deşi nu vinde nici unul. Preşedintele madrilenilor va fi de acord cu transferul lui Chivu numai dacă va fi vândut jucătorul Ivan Campo, iar preţul fundaşului român rămâne accesibil", scrie "AS".

Cotidianul spaniol notează că fundaşul român este vedeta şi căpitanul echipei Ajax Amsterdam, un jucător cu un viitor extraordinar, de nivel internaţional. "Negocierile pentru transferul lui Chivu vor fi accelerate dacă fotbalistul Ivan Campo va accepta oferta primită de la gruparea engleză Bolton. Decizia lui Ivan Campo este fundamentală pentru ca Real Madrid să înceapă negocierile cu Ajax Amsterdam", menţionează publicaţia citată.

Natație/Scandal

Hărţuire sexuală

Înotătorul german Thomas Rupprath, multiplu campion european, a fost hărţuit sexual de un bărbat în vîrstă de 28 de ani, pe nume Mark, cunoscut cu antecedente penale, informează cotidianul "Bild".

Rupprath, în vârstă de 25 de ani, care a pozat în urmă cu o lună pentru revista "Max", a primit nenumărate faxuri, cadouri, fotografii, apeluri telefonice şi declaraţii de dragoste de la Mark. Unele dintre scrisori conţineau şi ameninţări. "Mâine este ziua X! Bagajele sunt făcute. În următoarele şase luni nimeni nu ne va putea găsi" este unul dintre mesajele primite de înotător.

Campionul german a depus plângeri la poliţie în care susţinea că primeşte apeluri telefonice la ore târzii ale nopţii. Pe baza acestor declaraţii poliţia germană l-a interogat pe Mark, dar nu a găsit suficiente probe pentru reţinerea lui.

Thomas Rupprath, aflat la Campionatele Europene de nataţie în bazin lung care se desfăşoară la Berlin, se teme că admiratorul său l-ar putea urmări. "Bineînţeles că sunt agitat. De câte ori văd fotografi în preajma mea îmi amintesc de coşmarul pe care îl trăiesc de câteva săptămâni", a spus înotătorul german.

Rupprath are în palmares nouă medalii de aur la CE în bazin scurt: 1996 - 100 m fluture; 1998 - 50 m spate şi 4x50 m ştafetă mixt; 2000 - 100 m fluture, 200 m fluture şi 4x50 m ştafetă mixt; 2001 - 100 m spate, 100 m fluture şi 4x50 m ştafetă mixt.

Pagină realizată de Ovidiu BOICA

PRO TV

Luni, 29 iulie

07.00 Teo (r) 08.00 Ştirile Pro TV 09.30 Tânăr şi neliniştit (s/r) 10.30 Lumi diferite (s) 11.30 Marcă înregistrată (r) 12.00 ProVest (r) 12.55 Ştirile Pro TV 13.00 13-14 cu Andrei Gheorghe 14.00 Tornada (f/r) 16.00 Tânăr şi neliniştit (s) 17.00 Ştirile Pro TV 17.45 Vremea 17.50 Europa, pur şi simplu delicioasă 18.00 Tânăr şi neliniştit (s) 18.45 Urmărire generală... de vară 19.00 Ştirile Pro TV 19.35 Ocolul României în 40 de zile 19.40 Vremea războinicului (thriller, SUA, 2000) 21.30 Rădeţi cu oameni ca noi (r) 22.00 Ştirile Pro TV 22.45 Familia Bundy (s) 23.30 În slujba dreptăţii (dramă, Canada, 1986) 01.15 Ştirile Pro TV 01.30 Secolul 20 - în spatele istoriei 02.30 Zero 03.00 Totul despre sex (s) 03.30 13-14 cu Andrei Gheorghe (r) 04.30 Fotbal: Meci din Divizia A (r) 05.30 Profeţii despre trecut (r) 06.30 Ştii şi câştigi (r)

Marţi, 30 iulie

07.00 Teo (r) 08.00 Ştirile Pro TV 09.30 Tânăr şi neliniştit (s/r) 10.30 Lumi diferite (s) 11.30 Familia Bundy (s/r) 12.00 Secolul 20 (r) 12.55 Ştirile Pro TV 13.00 13-14 cu Andrei Gheorghe 14.00 Vremea războinării (f/r) 16.00 Tânăr şi neliniştit (s) 17.00 Ştirile Pro TV 17.45 Vremea 17.50 Europa, pur şi simplu delicioasă 18.00 Tânăr şi neliniştit (s) 18.45 Urmărire generală... de vară 19.00 Ştirile Pro TV 19.35 Ocolul României în 40 de zile 19.40 Drumul către infern (dramă, SUA, 1997) 21.30 Rădeţi cu oameni ca noi (r) 22.00 Ştirile Pro TV22.45 Familia Bundy (s) 23.30 Război în familie (comedie, SUA, 1988) 01.15 Ştirile Pro TV 01.30 Secolul 20 02.30 Zero (r) 03.00 Totul despre sex (s) 03.30 13-14 cu Andrei Gheorghe (r) 04.30 Fotbal: Meci din Divizia A (r) 05.30 Gândeşte liber (r) 06.30 Ştii şi câştigi! (r)

Miercuri, 31 iulie

07.00 Teo (r) 08.00 Ştirile Pro TV 09.30 Tânăr şi neliniştit (s/r) 10.30 Lumi diferite (s) 11.30 Familia Bundy (s/r) 12.00 Secolul 20 - în spatele istoriei (r) 12.55 Ştirile Pro TV 13.00 13-14 cu Andrei Gheorghe 14.00 Drumul către infern (f/r) 16.00 Tânăr şi neliniştit (s) 17.00 Ştirile Pro TV 17.45 Vremea 17.50 Europa, pur şi simplu delicioasă 18.00 Tânăr şi neliniştit (s) 18.45 Urmărire generală... de vară 19.00 Ştirile Pro TV 19.35 Ocolul României în 40 de zile 19.40 Justiţiarul spaţial (SF, SUA, 1997) 21.30 Rădeţi cu oameni ca noi (r) 22.00 Ştirile Pro TV 22.45 Familia Bundy (s) 23.30 O nouă şansă (comedie romantică, SUA, 1983) 01.15 Ştirile Pro TV 01.30 Secolul 20... 02.30 Zero (r) 03.00 Totul despre sex (s) 03.30 13-14 cu Andrei Gheorghe (r) 04.30 Sub semnul întrebării (r) 05.30 O vară de râs (r) 06.30 Ştii şi câştigi (r)

Joi, 1 august

07.00 Teo (r) 08.00 Ştirile Pro TV 09.30 Tânăr şi neliniştit (s/r) 10.30 Lumi diferite (s) 11.30 Familia Bundy (s/r) 12.00 Secolul 20 (r) 12.55 Ştirile Pro TV 13.00 13-14 cu Andrei Gheorghe 14.00 Justiţiarul spaţial (f/r) 16.00 Tânăr şi neliniştit (s)17.00 Ştirile Pro TV 17.45 Vremea 17.50 Europa, pur şi simplu delicioasă 18.00 Tânăr şi neliniştit (s) 18.45 Urmărire generală... de vară 19.00 Ştirile Pro TV 19.35 Ocolul României în 40 de zile 19.40 Moarte în Los Angeles (thriller, SUA, 1992) 21.30 Rădeţi cu oameni ca noi (r) 22.00 Ştirile Pro TV 22.45 Familia Bundy (s) 23.30 Să vorbim despre sex (comedie romantică, SUA, 1998) 01.15 Ştirile PRO TV 01.30 ProVest (r) 02.30 Secolul 20 03.30 Zero (r) 04.00 13-14 cu Andrei Gheorghe (r) 05.00 ProMotor (r) 06.00 Bucătăria lui Radu (r) 06.30 Ştii şi câştigi (r)

Vineri, 2 august

07.00 Teo (r) 08.00 Ştirile Pro TV 09.30 Tânăr şi neliniştit (s/r) 10.30 Lumi diferite (s) 11.30 Familia Bundy (s/r) 12.00 Secolul 20 (do/r) 13.00 13-14 cu Andrei Gheorghe 14.00 Moarte în Los Angeles (f/r) 16.00 Tânăr şi neliniştit (s) 17.00 Ştirile Pro TV 18.00 Tânăr şi neliniştit (s) 19.00 Ştirile PRO TV 19.30 Teo şi vedete cu sacul (div.) 21.30 În rol de avocat (comedie, SUA, 1997) 23.45 Prinţul iluziilor (horror, SUA, 1995) 01.40 Ştirile Pro TV 01.45 Reîntâlnirea (thriller, SUA, 1999) 03.30 Muzică: Motown live 04.00 Parte de carte (r)

Sâmbătă, 3 august

07.00 D.a. 09.35 Lupul din campus (s) 10.00 Un alt fel de bebeluş (s) 10.30 ProMotor 11.00 Auto 11.30 O altfel de lume (s) 12.00 ProVest 13.00 Vărul din străinătate (s) 13.30 Părinţi la Hollywood (s) 14.00 Sub semnul întrebării 15.30 Buffy, spaima vampirilor (s)16.30 Bucătăria lui Radu 17.00 Iubire compromiţătoare (dramă, SUA, 1988) 19.00 Ştirile Pro TV 19.45 Dragi concetăţeni (comedie, SUA, 1996) 22.15 Ally McBeal (s) 23.15 Fargo (thriller, Anglia/SUA, 1996) 01.00 Clanul Soprano (s) 02.00 Totul pentru fiica mea (dramă, SUA, 1979)

antena

Luni, 29 iulie

07.00 Observator 07.50 Ştiri sportive 08.00 'Neaţa în epoca de piatră 10.00 Te voi iubi mereu (s) 11.00 Misiune imposibilă (s/r) 12.00 Stargate SG-1 (s/r) 13.00 Ştirile amiezii 13.15 Dune (f/r) 14.15 Competiţia Fresh (r) 16.00 Ispita (s) 17.00 Ştiri 17.20 Soledad (s) 19.00 Observator. Meteo. Sport 20.00 Datorie şi onoare (acţiune, SUA, 2000) 22.00 Observator. Sport. Meteo 23.00 Vânătorii de fantome 2 (comedie fantastică, SUA, 1989) 01.00 Zile din viaţa noastră (s) 03.30 Observator (r) 04.30 Vânătorii de fantome 2 (f/r) 06.00 Ispita (r)

Marţi, 30 iulie

07.00 Observator 07.50 Ştiri sportive 08.00 'Neaţa în epoca de piatră 10.00 Soledad (s/r) 12.00 Te voi iubi mereu (s) 13.00 Ştirile amiezii 13.15 Detectivii Hart (s) 14.00 Datorie şi onoare (f/r) 16.00 Ispita (s) 17.00 Ştiri 17.20 Soledad (s) 19.00 Observator. Sport. Meteo 20.00 Din dragoste 22.00 Observator. Sport. Meteo 23.00 Legile dreptăţii (poliţist, SUA, 1997) 01.00 Zile din viaţa noastră (s) 03.30 Observator (r) 04.30 Legile dreptăţii (f/r) 06.00 Ispita (s/r)

Miercuri, 31 iulie

07.00 Observator 07.50 Ştiri sportive 08.00 'Neaţa în epoca de piatră 10.00 Soledad (s) 12.00 Te voi iubi mereu (s) 13.00 Ştirile amiezii 13.15 Detectivii Hart (s) 14.00 Din dragoste (r) 16.00 Ispita (s)17.00 Ştiri 17.20 Soledad (s) 19.00 Observator. Sport. Meteo 20.00 Aterizare imposibilă (thriller, SUA, 2000) 22.00 Observator. Sport. Meteo 23.00 Stratagema - Albino Alligator (acţiune, SUA, 1996) 01.00 Zile din viaţa noastră (s) 03.30 Observator (r) 04.30 Stratagema - Albino Alligator (f/r) 06.00 Ispita (s/r)

Joi, 1 august

07.00 Observator 07.50 Ştiri sportive 08.00 'Neaţa în epoca de piatră 10.00 Soledad (s/r) 12.00 Te voi iubi mereu (s) 13.00 Ştirile amiezii 13.15 Detectivii Hart (s) 14.00 Aterizare imposibilă (f/r) 16.00 Ispita (s) 17.00 Ştiri 17.20 Preţul pasiunii (dramă, SUA, 1992) 19.00 Observator. Meteo. Sport 20.00 Martor mincinos (thriller, SUA, 1999) 22.00 Observator. Sport. Meteo 23.00 B.D. la munte şi la mare (comedie, România, 1971) 01.00 Zile din viaţa noastră (s) 03.30 Observator (r) 04.30 Martor mincinos (f/r) 06.00 Ispita (s/r)

Vineri, 2 august

07.00 Observator. Ştiri sportive 08.00 'Neaţa în epoca de piatră 10.00 Preţul pasiunii (f/r) 12.00 Te voi iubi mereu (s) 13.00 Ştirile amiezii 13.15 Detectivii Hart (s) 14.00 B.D. la munte şi la mare (f/r) 16.00 Ispita (s) 17.00 Ştiri 17.20 Preţul pasiunii (dramă, SUA, 1992, p. II) 19.00 Observator. Sport. Meteo 20.00 O cale de ieşire (thriller, SUA, 1996) 22.00 Păcate ascunse (dramă, SUA, 1997) 00.00 La limita disperării (thriller, SUA, 1998) 02.00 Observator (r) 03.00 Zile din viaţa noastră (s) 05.00 Preţul pasiunii (f/r)

Sâmbătă, 3 august

08.00 O cale de ieşire (f/r) 09.30 Fir întins10.00 Casa de piatră 10.30 Roata de rezervă 11.00 BIT 11.30 Medicul de gardă 12.30 Noile aventuri ale lui Flipper (s) 13.30 Realităţile vieţii (s) 14.30 Stargate: SG1 (s) 15.30 Cu capu-n nori (s) 16.00 Poveşti de alinat copiii 17.00 Trăieşte-ţi vara cu Hi-Q 19.00 Observator 19.40 Săptămâna financiară 20.00 Vii sau morţi (SUA, 1996) 22.00 Locuri în inimă (dramă, SUA, 1984) 00.00 Un Cadillac din aur masiv (comedie, SUA, 1956) 02.00 Stargate (s/r) 03.00 Observator (r) 04.00 Medicul de gardă (r)

TVR 2

Luni, 29 iulie

07.00 Ferma (r) 08.00 Cafeaua de dimineaţă 09.00 Prietenii lui Piticot (r) 09.45 Culisele celui deal doilea război mondial (r) 10.35 Zâmbeşte-mi frumos (f/r) 12.10 Drumul spre Avonlea (s) 13.10 Wishbone (s) 13.45 D.a. 15.00 Ştiri 15.05 Toţi, împreună 16.00 Cronici votive (r) 16.30 Oprirea obligatorie 17.10 Natăţie. CE de la Berlin 18.55 Telejurnal 19.05 Tonomatul DP 2 20.00 Sculpturi (do) 20.30 Apele de la Versailles (do) 21.00 Puterea vieţii (s) 21.30 Teatru TV 23.00 Sport Plus 00.30 Ştiri 00.35 Remix (r) 01.35 Concurs de bikini (f/r)

Marţi, 30 iulie

07.00 Tonomatul DP2 (r) 08.00 D.a. (r) 08.55 Gata cu fumurile! 09.00 Lumea lui Chiţ-Chiţ (r) 09.45 Dimineţile unui bărbat cuminte 12.10 Drumul spre Avonlea (s) 13.10 Wishbone (s) 13.40 Gata cu fumurile! 13.45 D.a. 15.00 Ştiri 15.05 Toţi, împreună 15.50 Destine (do) 16.20 Călătorind prin ţară (do) 17.10 Natăţie 19.05 Telejurnal 19.15 Tonomatul DP 2 20.00 O altă dimensiune (do) 21.00 Puterea vieţii (s) 21.30 Tudor (istoric, România, 1963, p.II) 22.50 Cauza şi defectul (mag.) 00.00 Clepsidra cu imagini 00.30 Tată, am încurcat-o! (s) 01.00 O altă dimensiune (r) 01.45 Sculpturi (r)

Miercuri, 31 iulie

07.00 Tonomatul DP2 (r) 08.00 D.a. (r) 09.00 Prietenii lui Piticot (r) 09.45 Dimineţile unui bărbat cuminte 12.10 Drumul spre Avonlea (s) 13.10 Zdreanţă veselă (s) 13.45 D.a. 15.00 Ştiri 15.05 Toţi, împreună 15.50 Cauza şi defectul (r) 17.10 Natăţie 18.40 Telejurnal 18.50 Tonomatul DP 2 20.00 O altă dimensiune (do) 21.00 Captiv în viitor (s) 21.45 Aleea cu ghimpi (r) 22.00 Agata (dramă, Cehia, 1999) 23.15 Destine (r) 23.45 Vară extremă 00.45 Tată, am încurcat-o! (s)

Joi, 1 august

07.00 Tonomatul DP2 (r) 08.10 D.a. (r) 09.00 Lumea lui Chiţ-Chiţ (r) 09.45 Dimineţile unui bărbat cuminte 12.05 Gata cu fumurile! 12.10 Drumul spre Avonlea (s) 13.10 Zdreanţă veselă (s) 13.45 D.a. (r) 15.00 Ştiri 15.05 Toţi, împreună 15.50 Mit şi istorie 16.20 Afaceri la cheie 17.10 Natăţie 19.05 Telejurnal 19.15 Tonomatul DP 2 20.00 Surprizele ştiinţei (do) 20.55 Gata cu fumurile! 21.00 Captiv în viitor (s) 22.00 Conştiinţă încărcată (dramă, SUA, 1993) 23.45 Vara extremă 00.45 Tată, am încurcat-o! (s) 01.15 Surprizele ştiinţei (r) 02.05 Captiv în viitor (s/r) 02.50 Zdreanţă veselă (s/r)

Vineri, 2 august

07.00 Tonomatul DP 2 (r) 08.00 Desene animate (r) 08.55 Gata cu fumurile! 09.00 Prietenii lui Piticot (r) 09.45 Dimineţile unui bărbat cuminte 12.10 Drumul spre Avonlea (s) 13.10 Zdreanţa veselă (s)13.45 D.a. 15.00 Ştiri 15.05 Televiziunea, dragostea mea! 16.05 Camera de gardă 16.35 E dreptul tău! 17.10 Natăţie 19.10 Telejurnal 19.20 Tonomatul DP 2 20.00 Mistere în medicină (do) 21.00 D'ale lu' Mitică 22.05 Dreptate cu orice preţ (SUA, 1992) 23.45 Vară extremă 00.45 Tată, am încurcat-o! (s)

Sâmbătă, 3 august

07.00 Călătorind prin ţară (r) 07.30 Camera de gardă (r) 08.15 Arta apărării 08.45 Minus (SF, SUA, 1996) 10.15 Digimon (s., d.a.) 10.45 Lumea lui Chiţ-Chiţ 11.30 Acvila (s) 12.00 Arca lui Noe 12.30 Cronici votive 13.05 Atlas 13.35 Pe urmele dinozaurilor 14.05 Planeta singuratică 15.05 Bărbaţi, la cratiţă! 16.45 Andromeda (s) 17.25 Aventurile lui Chuck Finn (s) 18.00 Toţi pe orbită (do) 18.10 Natăţie CE 20.00 Reporteri speciali (dramă, Italia, 2000) 21.40 Bine, dragă! (s) 22.10 Secretele doamnei Bradley (s) 23.00 Despre viaţă şi sex 23.45 Vară extremă 00.45 Dreptate cu orice preţ (f/r) 02.20 Planeta singuratică (r)

TVR 1

Luni, 29 iulie

07.00 Jurnalul de dimineaţă 07.30 Glume, boacăne, aventuri (r) 08.30 Dragă, am micşorat copiii (s) 09.20 Drepturile omului (r) 10.20 Uraganul (f/r) 12.30 Leac pentru dorul de ţară (l) (r) 13.00 Teleenciclopedia (r) 14.00 Jurnalul de prânz 14.15 Corect! 14.30 Pro Patria 15.30 Spectacolul lumii... (r) 16.00 Kronika 17.30 Interes general 18.30 Istorie polemică 19.00 Avanpremieră. Ştiri 19.05 Baywatch Hawaii (s) 20.00 Jurnal. Meteo. Sport 20.55 Curat Caragiale! Parol! 21.00 Cu ochii'n 4 22.00 A doua şansă (s) 23.00 Jurnalul de noapte 23.15 Secretele trecutului (thriller, SUA, 1999) 00.50 Memorialul durerii 01.35 Jurnal (r) 02.30 Interes general (r) 03.30 Cu ochii'n 4 (r) 04.30 Memorialul durerii (r) 05.15 Festivalul naţional Marin Chisăr (r) 06.10 Baywatch Hawaii (r)

Marţi, 30 iulie

07.00 Jurnalul de dimineaţă 07.30 A doua şansă (s/r) 08.30 Dragă, am micşorat copiii (s) 09.20 Cine T.V.D. (r) 10.20 Cum să te aperi (dramă, SUA, 1979) 11.55 TVR Timişoara 13.15 Pasiuni (s) 14.00 Jurnalul de prânz 14.15 Corect! 14.30 Puncte cardinale 15.00 Protecţia consumatorului (r) 16.00 Kronika 17.00 Luisa (dramă, Italia, 2001) 18.45 Corect! (r) 19.00 Avanpremieră. Ştiri 19.05 Baywatch Hawaii (s) 20.00 Jurnal. Meteo. Sport 20.55 Curat Caragiale! Parol! 21.00 Cine T.V.D. 22.00 A doua şansă (s) 23.00 Jurnalul de noapte23.15 Amprente 23.30 Teama (s) 00.20 Teatru Naţional TV: Milionar la minut 02.20 Jurnal (r) 03.15 Recuperatorii (thriller, SUA, 1999) 04.45 Spectacolul lumii (r) 05.15 Cine T.V.D. (r) 06.15 Baywatch Hawaii (r)

Miercuri, 31 iulie

07.00 Jurnalul de dimineaţă 07.30 A doua şansă (s/r) 08.30 Dragă, am micşorat copiii (s) 09.20 Cine T.V.D. (r) 10.20 Luisa (f/r) 12.05 TVR Cluj 13.15 Pasiuni (s) 14.00 Jurnalul de prânz 14.15 Corect! 14.30 Oameni ca noi 15.00 Bucuriile muzicii 16.00 Panorama 17.00 Luisa (dramă, Italia, 2001, ultima parte) 18.45 Corect! (r) 19.00 Avanpremieră. Ştiri 19.05 Districtul (s) 20.00 Jurnal. Meteo. Sport 20.50 Fotbal: FC Bruges - Dinamo Bucureşti (live) 23.05 Jurnalul de noapte 23.20 Dincolo de aparenţe (thriller, SUA, 1998) 01.10 Bucuriile muzicii (r) 02.10 Jurnal (r) 03.00 În spatele uşilor închise 04.30 Puncte cardinale (r) 05.00 Debut 50 Plus (r) 06.00 Districtul (r)

Joi, 1 august

07.00 Jurnalul de dimineaţă 07.30 Leac pentru dorul de ţară (r) 08.30 Dragă, am micşorat copiii (s) 09.20 Fotbal (r) 10.20 Luisa (f/r) 12.05 TVR Iaşi 13.15 Pasiuni (s) 14.00 Jurnalul de prânz 14.15 Corect! 14.30 Memorialul durerii (r) 15.15 Eveniment 16.00 Convieţuiri 16.30 Panorama 16.55 Sămânţa de tamarin (suspans, Marea Britanie, 1974) 19.00 Avanpremieră. Ştiri 19.05 Districtul (s)20.00 Jurnal. Meteo. Sport 20.55 Curat Caragiale! Parol! 21.00 Cine T.V.D. 22.00 A doua şansă (s) 23.00 Jurnalul de noapte 23.15 Reflecţii rutiere 23.30 Profesioniştii 00.30 Invadatorul (SF, SUA, 1996) 02.10 Jurnal (r) 03.05 Convieţuiri (r) 03.35 Garantat 100% (r) 04.35 Reflecţii rutiere (r) 04.50 Cine T.V.D. (r) 06.05 Districtul (r)

Vineri, 2 august

07.00 Jurnalul de dimineaţă 07.30 A doua şansă (s/r) 08.30 Dragă, am micşorat copiii (s) 09.20 Cine TVD? (r) 10.20 Sămânţa de tamarin (f/r) 12.25 TVR Craiova 13.15 Pasiuni (s) 14.00 Jurnalul de prânz 14.15 Corect! 14.30 Drepturile omului 15.30 Istorie polemică 16.00 Convieţuiri 16.50 Sunt cu toţii bine! dramă, Italia, 1990) 19.05 Districtul (s) 20.00 Jurnal. Meteo. Sport 20.55 Curat Caragiale! Parol! 21.00 Cine TVD? 22.00 A doua şansă (s) 23.00 Jurnalul de noapte 23.15 Ora G... în vacanţă 00.15 Marele Jazz 01.15 Auto Club (r)

Sâmbătă, 3 august

07.00 Vară pentru voi 08.30 Dragă, am micşorat copiii (s) 09.20 (d.a.): Legenda lui Tarzan 10.20 Auto Club 11.05 A doua şansă (s/r) 11.55 Festivalul Naţional "Marin Chisăr" 12.50 Debut 50 Plus 13.50 Jurnalul de prânz 14.00 Nixon (dramă, SUA, 1995, p.I) 15.45 Glume, boacăne, aventuri 16.00 Băiatul care aduce soare (s) 17.00 Ora G... în vacanţă (r) 18.00 Teleenciclopedia19.00 Garantat 100% 20.00 Jurnal. Meteo. Sport 20.30 Curat Caragiale! Parol! 20.35 Bărbatul perfect (dramă, SUA, 1996) 22.20 O vară... cu cântec 23.50 Jurnalul de noapte 00.00 Hilary şi Jackie (dramă, Anglia, 1998)

EUROSPORT

Luni, 29 iulie

09.30 Natăţie. CE 2002 (r) 10.00 Natăţie. CE 2002 (d) 12.15 Tenis. Turneul ATP de la Los Angeles - finala (r) 13.15 Natăţie. CE de la Berlin (d) 14.15 Natăţie (d) 15.00 Natăţie (d) 16.15 Fotbal. CE de juniori (r) 17.15 Natăţie (d) 19.00 Fotbal: Liverpool - Wolfsburg (r) 20.30 Sumo 21.30 All Sports: Watts 22.00 Auto American LeMans Series 23.00 Auto Indy Racing League 00.00 Ştirile Eurosport 00.15 Moto. CM de Supersport (rez.) 01.00 Moto. CM de Sidecars (rez.)

Marţi, 30 iulie

09.30 All Sports: Watts (r) 10.00 Natăţie. CE 2002 (d) 12.15 Fotbal. CE de juniori (r) 13.15 Natăţie. CE 2002 (r) 15.00 Natăţie. CE 2002 (d) 16.00 Fotbal (r) 17.15 Natăţie (d) 19.00 Natăţie CE 2002 20.00 Sporturi extreme YOZ Mag 20.30 Sumo 21.30 Box. Meciuri din gale internaţionale (înreg.) 00.00 Ştirile Eurosport 00.15 Auto. Cupa Mondială de raliuri tot-teren.

Raliul Spaniei 00.45 Moto. CM de trial 01.15 Natăţie (r) 02.15 Ştirile Eurosport (r)

Miercuri, 31 iulie

09.30 Auto. Cupa Mondială de raliuri (r) 10.00 Natăţie. CE 2002 de la Berlin: probe de înot (d) 12.15 Natăţie: sărituri de la platforma 10 m F (r) 13.15 Natăţie: probe înot (r) 15.00 Natăţie: sărituri de la trambulina 1 m M (d) 16.15 Natăţie: probe înot (r) 17.15 Natăţie: probe înot (d) 18.45 Natăţie: sărituri 1 m M (r) 19.45 Ştirile Eurosport 20.00 Magazinul sporturilor cu motor 20.30 Sumo. Turneul Basho de la Tokyo 21.30 Magazin olimpic 22.00 Golf US PGA Tour 23.00 Călărie. Cupa Naţiunilor 00.00 Ştirile Eurosport 00.15 Yachting. Lumea navigaţiei (mag.) 00.45 Moto. Superbike (mag.)

Joi, 1 august

09.30 Magazinul sporturilor cu motor (r) 10.00 Natăţie: probe de înot (d) 12.15 Magazin olimpic (r) 12.45 Golf US PGA Tour (r) 13.45 Natăţie (r) 15.00 Natăţie: sărituri sincron de la trambulina 3 m M (d) 16.00 Natăţie (r) 17.15 Natăţie: probe de înot (d) 19.00 Natăţie (r) 19.45 Ştirile Eurosport 20.00 Ateltism (r) 20.30 Sumo 21.30 Box 00.00 Ştirile Eurosport 00.15 Natăţie (sel.) 02.15 Ştirile Eurosport

Vineri, 2 august

09.30 Yachting (r) 10.00 Natăţie: probe de înot (d) 12.15 Magazinul sporturilor cu motor (r) 12.45 Auto. Cupa Mondială de raliuri. Raliul Spaniei (r) 13.15 Pentatlon modern. CM 14.15 Natăţie (r) 15.00 Natăţie: sărituri de la trambulina 3 m F (d) 16.00 Natăţie (r) 17.15 Natăţie: probe înot (d) 19.15 Natăţie (r) 20.30 Sumo 21.30 All Sports 23.30 Ştirile Eurosport 23.45 Natăţie (sel.) 01.45 Sporturi extreme. Yoz

Fotbal/Stranieri

Liviu Ciobotariu: "Sper să revin în <<naţională>>"

Jucătorul român al echipei belgiene de primă divizie Le Mons, Liviu Ciobotariu, speră că selecţionerul Anghel Iordănescu îl va rechema la echipa naţională, informează cotidianul "La Derniere Heure".

"Am jucat deja 40 de meciuri în echipa României. La 31 de ani, cred că mai pot oferi ceva echipei naţionale. În orice caz sunt optimist, deoarece am primit de curând un telefon de la selecţionerul nostru. De mult nu am mai primit veşti de la cei din echipa naţională", a spus Ciobotariu.

Cotidianul citat notează că jucătorul român, care a fost ales căpitanul echipei Le Mons, este lăudat de coechipierii pentru modestia sa, iar membrii staff-ului tehnic sunt mulţumiţi de profesionalismul de care dă dovadă. "Este o onoare pentru mine că am fost ales să port banderola de căpitan. După sezonul negru pe care l-am avut la Standard Liege, mă bucur din nou de fotbal. Am descoperit aici oameni extraordinari, ce au calităţi deosebite, alături de care este plăcut să lucrezi. Suporterii nu doresc decât să se bucure de realizările echipei", a spus jucătorul român.

Ciobotariu a semnat cu Le Mons un contract pe o perioadă de doi ani, cu posibilitatea prelungirii pe încă unul. Jucătorul român consideră că a făcut o alegere bună când a acceptat să joace la echipa Le Mons şi speră că astfel îşi va relansa cariera. "Cred că am luat o decizie bună când am semnat pentru Le Mons. Pentru mine este o provocare interesantă ce îmi poate relansa cariera. După ce am disputat mai mult de 350 de partide în Divizia A din România şi în campionatul Belgiei, am încă poftă să joc fotbal. Pentru clubul Le Mons, care promovează pentru prima oară în istoria sa în eşalonul întâi, experienţa mea reprezintă un atuu indiscuabil. Voi ajuta formaţia să-şi asigure menţinerea în prima divizie. Nu îmi fac griji. Cred că vom avea un sezon bun. Cel mai important este să ajungem la o coeziune pe teren. Avem jucători noi şi vom avea nevoie de timp", a spus Ciobotariu.

"Fotbal şi muzică"

În cadrul spectacolului "Fotbal şi muzică", organizat de firma Besta Group, sâmbătă, pe stadionul "Gheorghe Hagi" din Constanţa, selecţionata cântăreţilor a învins, cu scorul de 5-4, la executarea loviturilor de departajare, naţionala ziariştilor într-un meci amical.

După timpul regulamentar de joc, scorul a fost 1-1.

În formaţia cântăreţilor au evoluat foştii jucători Costică Ştefănescu, Marin Barbu şi Rică Răducanu, în timp ce în naţionala jurnaliştilor au jucat Nicolae Dobrin, Ilie Balaci şi Nicu Gheară.

Din selecţionata cântăreţilor au făcut parte, printre alţii, Rafael, Gheorghe Gheorghiu, Lucian Viziru (Gaz pe Foc), Florin Ionescu (Direcţia 5), Adrian Enache, Aurelian Temişan, Bogdan (Body& Soul) şi Romică Ţociu.

După meci, au concertat formaţiile DN1, Evrika, Body&Soul, Gaz pe Foc, Direcţia 5, 4x4, Amor, Matrix, precum şi Rafael şi Adrian Enache.

Fotbal/Stranieri

"Guriţă" ar putea reveni pe gazon cu Glasgow

Fundaşul român al echipei AC Milan, Cosmin Contra, ar putea reveni pe teren, duminică, în meciul amical cu formaţia scoţiană Glasgow Rangers, informează site-ul oficial al clubului milanez.

Contra a fost supus, la sfârşitul lunii mai, unei intervenţii chirurgicale la meniscul medial al genunchiului stâng şi de atunci nu a mai evoluat. "Mă simt bine. Nu îmi va fi uşor să ajung la nivelul de pregătire fizică pe care îl au coechipierii mei, dar nu mai am probleme la genunchi. Sper ca duminică să fac parte din echipă", a spus Contra.

Fundaşul român a declarat că este optimist în ceea ce priveşte noul sezon competiţional. "Este important să învingem în primele două meciuri oficiale, în preliminariile Ligii Campionilor (n.r. - cele două manşe ale turului trei preliminar al Ligii Campionilor), iar acest lucru ne va ajuta să începem bine şi campionatul. Vom avea un sezon mai bun ca cel precedent. Am putea să câştigăm campionatul şi să ne calificăm în finala Ligii Campionilor", a adăugat Cosmin Contra.

Box

In memoriam: Gheorghe Căian Greuruş

Pentru fostul pugilist Ghiţă Căian, cum în spuneau prietenii, a bătut gongul final, încheind ultima repriză a existenţei sale, la doar 48 de ani. Această trecere prematură în lumea celor drepţi a îndoliat boxul sibian, dar nu prin faptul că ar fi fost un sportiv extrem de valoros, ci datorită felului cum a ştiut să sprijine din umbră, după retragerea din activitatea competiţională, dar mai ales după revoluţie, mişcarea pugilistică din oraşul nostru.

Când am aflat vestea morţii sale, multă vreme nu mi-a venit să cred că nu-l voi mai vedea niciodată pe cel care sufleteşte mi-a fost atât de aproape, pe cel care a binevoit să mă înţeleagă întotdeauna.

A iubit atât de mult nobila artă a pugilatului încât a îndrumat şi paşii fiului său Gheorghe Greuruş(Abe) către sala de antrenamente, şi nu fără de folos, acesta ajungând să cucerească titlul, după campion naţional la tineret, ba mai mult a participat şi la Campionatele Mondiale din Argentina(numai tată să nu fii când propriul tău copil boxează în ring).

Ghiţă Căian, după cum am scris şi mai sus, a ştiut să sprijine din umbră boxul sibian, el fiind cel mai fidel şi cel mai dezinteresat sponsor al acestei ramuri sportive, refuzând să i se facă reclamă pentru acest lucru. Când nu te aşteptai te trezeai cu el, indiferent că sportivii erau în cantonament sau la vreo competiţie în ţară, cu sacoşele pline cu mâncare pentru supraalimentare, el suportând de multe ori şi costurile de deplasare. Dar lucrul cel mai important a fost acela că niciodată nu a făcut o diferenţă între fiul său şi ceilalţi sportivi, pentru el toţi boxerii sibieni fiind copiii lui, ba dimpotrivă, de multe ori sprijinindu-i mai mult pe colegii lui Abe.

La orice competiţie importanttă din oraşul nostru la care erau invitate şi cluburi din alte localităţi, a organizat pe proprie cheltuială mese festive pentru oficialii, delegaţii şi antrenorii echipelor participante. Ba mai mult, când lotul naţional de juniori a fost în cantonament la Sibiu, o parte dintre cheltuieli le-a suportat el.

Mereu zâmbitor, emanând în jurul său bună dispoziţie, mereu gata să dea o mână de ajutor, Ghiţă Căian a fost catalogat ca un om cu o inimă mare, dovadă fiind şi marea de oameni care l-au condus pe ultimul drum. Dar iată că tocmai această inimă l-a trădat şi l-a luat de lângă noi.

Va rămâne mereu în memoria pugilatului sibian.

Adio Ghiţă! Adio Prietene!

Victor COCIU

Fotbal/Cupa UEFA Intertoto

Gloria a ieşit din competiţie

Echipa Gloria Bistriţa a fost învinsă, sâmbătă, în deplasare, cu scorul de 1-0 (0-0), de formaţia franceză OSC Lille, în manşa secundă a turului al treilea al Cupei UEFA-Intertoto.

În tur, la Bistriţa, Gloria a pierdut cu scorul de 0-2.

Pentru formaţia franceză, care s-a calificat astfel în semifinalele competiţiei, a marcat mijlocaşul D'Amico, în minutul 52.

Atacantul român Ionel Ganea a marcat golul formaţiei sale, VfB Stuttgart, în partida pierdută, sâmbătă, cu scorul de 1-2, în faţa echipei italiene AC Perugia, în turul al treilea al Cupei UEFA-Intertoto. Deşi a fost învinsă, formaţia VfB Stuttgart s-a calificat în faza următoare a competiţiei, după ce în tur a învins cu scorul de 3-1.

Atacantul român a deschis scorul în minutul 53 al partidei disputate la Perugia, în faţa a 5.000 de spectatori, pentru formaţia italiană înscriind în repriza a doua Patrizio Miccoli '74 şi Emanuele Berrettoni '90.

Alte rezultate înregistrate, sâmbătă, în turul al treilea al Cupei UEFA-Intertoto:

	Retur	Tur
(+) Troyes (Franţa) - NAC Breda (Olanda)	0-0	1-1
(+) Sochaux (Franţa) - FC Synot (Cehia)	0-0	3-0
(+) Willem Tilburg (Olanda) - Krilia Sovietov Samara (Rusia)	2-0	1-3
Aigaleo (Grecia) - (+) Fulham (Anglia)	1-1	0-1
(+) FK Teplice (Cehia) - FC Kaiserslautern (Germania)	4-0	1-2
BATE Borisov (Belarus) - (+) Bologna (Italia)	0-0	0-2
La Gantoise (Belgia) - (+) Malaga (Spania)	1-1	0-3
(+) Slaven Belupo (Croaţia) - Marek (Bulgaria)	3-1	3-0
(+) Villarreal (Spania) - AC Torino (Italia)	2-0	0-2
- Echipa Villarreal s-a calificat după ce a învins cu scorul de 4-3, la executarea loviturilor de departajare		
(+) Aston Villa (Anglia) - FC Zürich (Elveţia)	3-0	0-2.

Programul semifinalelor Cupei UEFA-Intertoto, care se vor disputa pe 31 iulie - turul şi 7 august - returul, este următorul:

Villarreal (Spania) - Troyes (Franţa)
Malaga (Spania) - Willem Tilburg (Olanda)
Bologna (Italia) - FK Teplice (Cehia)
Fulham (Anglia) - Sochaux (Franţa)
OSC Lille (Franţa) - Aston Villa (Anglia)
VfB Stuttgart (Germania) - Slaven Belupo (Croaţia).

Fotbal/Transfer

Yorke - Andy Cole, atac pentru Blackburn

Atacantul formaţiei Manchester United Dwight Yorke a semnat un contract în valoare de 3,15 milioane de euro cu gruparea engleză Blackburn Rovers, la care va evolua în următoarele trei sezoane, se arată într-un comunicat apărut, vineri, pe site-ul clubului, informează AFP.

"Sunt foarte bucuros că am semnat un contract cu Blackburn", a declarat atacantul originar din Trinidad Tobago.

Dwight Yorke va fi coechipier cu Andy Cole, alături de care a evoluat în linia de atac a echipei Manchester United, în perioada 1998-2000. Cei doi atacanţi au marcat împreună 53 de goluri în sezonul 1998-1999, când Manchester United a câştigat Liga Campionilor, campionatul şi Cupa Angliei.

Dwight Yorke, în vârstă de 30 de ani, a fost transferat la Manchester United în luna august 1998, de la formaţia Aston Villa, pentru aproximativ 20 de milioane de euro, iar contractul său urma să se încheie anul viitor.

Tenis/Turneul de la Kitzbuhel

Andrei Pavel s-a oprit în "sferturi"

Jucătorul român de tenis Andrei Pavel a ratat, vineri, calificarea în semifinalele turneului ATP de la Kitzbuhel, dotat cu premii în valoare de 880.000 de dolari.

Pavel a pierdut, cu scorul de 4-6, 7-5, 2-6, meciul disputat în sferturile de finală cu tenismanul argentinian Mariano Zabaleta.

Pentru calificarea în sferturile de finală ale turneului de la Kitzbuhel, românul va primi un cec în valoare de 20.660 de dolari şi 15 puncte ATP.

Pagină realizată de Ovidiu BOICA

Fotbal/Pregătiri

Rezultate mediocre în "amicale"

Echipa Dinamo Bucureşti a fost învinsă, cu scorul de 4-3, la executarea loviturilor de departajare, de formaţia franceză Olympique Marseille, într-un meci amical, care s-a disputat, sâmbătă, în localitatea Vannes.

La finalul timpului regulamentar, scorul a fost 1-1. Pentru formaţia dinamovistă a marcat Dănciulescu, în minutul 80, în timp ce golul echipei franceze a fost înscris de Fernandao, în minutul 40.

Antrenorul Cornel Dinu a trimis în teren următoare echipă: Cr.Munteanu - Kiriţă, Danciu, Onuţ - Bolohan, Stoican, Pîrvu, Alexa, Frăsineanu - Cl.Niculescu, Cl.Drăgan. Au mai jucat Preda, Bărcăuan, Şt.Grigorie, Alistar, Burcă, C.Crăciunescu, El.Petre, Tameş, Vl.Munteanu, Dănciulescu, Marica.

Formaţia Rapid Bucureşti a învins, tot sâmbătă, cu scorul de 2-1 (1-0), formaţia scoţiană FC Aberdeen, într-un meci amical din cadrul turneului de pregătire efectuat de formaţia rapidistă în Scoţia.

Golurile echipei Rapid au fost marcate de Schumacher, în minutele 35 şi 79, ultimul din penalti, în timp ce pentru Aberdeen a înscris McGuire, în minutul 72, din lovitură de la 11 metri.

Antrenorul Mircea Rednic a jucat în formula: Curcă - Iencsi, Maftei, Şoavă - Măldărăşanu, Ilyeş, C.Schumacher, Godfroid, Voicu - Bratu, D.Niculae. Au mai evoluat: R.Niţă, Buta, Mariş, Grigore.

Într-o altă partidă amicală, formaţia Steaua Bucureşti a fost învinsă, în deplasare, cu scorul de 4-1 (4-1), de formaţia engleză de liga a doua Milwall. Golul bucureştenilor a fost marcat de Cl.Răducanu, în minutul 11, în timp ce pentru gazde au înscris Harris '4, '20, '29 şi Ifill '40.

Tehnicianul Cosmin Olăroiu a începul partida în următoarea formulă: T.Lung - Mieilă, Rădoi, Miu - Ogăraru, Boştină, Liţă, P.Stoica - Aliuţă, Cl.Răducanu, Trică. Au mai jucat: Ghionea, M.Tudor, Neaga, Paraschiv, Opriţa, Mutică, Falemi.

Echipa FC Naţional a terminat la egalitate, sâmbătă, pe teren propriu, scor 3-3, cu formaţia moldoveană Nistru Otaci. Golurile bancarilor au fost marcate de S.Ilie - 2 şi Iacob.

Italianul **Walter Zenga (foto)**, aflat la primul meci pe banca tehnică a bucureştenilor, a folosit următoarea formulă de echipă: Vintilă - D.Petrescu, Cînu, Nemţanu, P.Marin - Olah, Papură, Caramarin, G.Coman - S.Ilie, Iacob. Au mai evolueat: M.Popa, Keca, D.Chiriţă, A.Stoica, Sg.Radu, M.Pena, Chiriac, Spunaru, M.Dumitru, Cr.Bîrsan, Graur.

Formula 1/Marele Premiu al Germaniei

Montoya, între fraţii Schumacher pe podium

Pilotul german al echipei Ferrari, Michael Schumacher, a câştigat, ieri, Marele Premiu de Formula 1 al Germaniei, a 12-a etapă a Campionatului Mondial, care s-a desfăşurat pe circuitul de la Hockenheim, informează AFP.

Schumacher, de cinci ori campion mondial, l-a devansat pe pilotul columbian Juan Pablo Montoya (Williams-BMW) şi pe fratele său, Ralf Schumacher, tot de la Williams-BMW.

Rezultate înregistrate în cadrul Marelui Premiu al Germaniei:

1. Michael Schumacher (Germania/Ferrari) 1 h 27:52.078 (viteza medie: 209,262 km/h); 2. Juan Pablo Montoya (Columbia/Williams-BMW) la 10.503; 3. Ralf Schumacher (Germania/Williams-BMW) la 14.466; 4. Rubens Barrichello (Brazilia/Ferrari) la 23.195; 5. David Coulthard (Marea Britanie/McLaren-Mercedes) la un tur; 6. Nick Heidfeld (Germania/Sauber-Petronas) la un tur; 7. Felipe Massa (Brazilia/Sauber-Petronas) la un tur; 8. Takuma Sato (Japonia/Jordan-Honda) la un tur; 9. Mika Salo (Finlanda/Toyota)l a un tur.

După 12 etape, primele poziţii ale clasamentului general al piloţilor sunt următoarele:

1. Michael Schumacher (Germania)	106 p (CM)
2. Juan Pablo Montoya (Columbia)	40
3. Ralf Schumacher (Germania)	36
4. Rubens Barrichello (Brazilia)	35
5. David Coulthard (Marea Britanie)	32.

Primele poziţii în clasamentul constructorilor:

1. Ferrari	141 puncte
2. Williams-BMW	76
3. McLaren-Mercedes	49
4. Renault	15
5. Sauber	11

Un nou sponsor în F1?

Conducerea companiei japoneze de telecomunicaţii mobile NTT DoCoMo a anunţat, vineri, că doreşte să se implice în Formula 1 şi a început o colaborare cu echipa BAR-Honda, informează AFP.

DoCoMo şi gruparea BAR-Honda vor dezvolta un sistem de comunicare capabil să funcţioneze fără intermitenţe în timp ce monoposturile ajung la 300 kilometri pe oră. "Eliminarea zgomotelor şi a instabilităţii conexiunilor, provocate de viteza foarte mare, reprezintă de mai mult timp o provocare pentru cei care se ocupă de tehnologiile pentru comunicaţii mobile", au declarat responsabilii companiei japoneze într-un comunicat. DoCoMo va dota echipa BAR-Honda cu sisteme de comunicare lansate în premieră mondială în luna octombrie 2001.

Compania japoneză va furniza un sistem ce va permite comunicarea între echipele tehnice, începând cu Marele Premiu al Japoniei, ce va avea loc în luna octombrie.

Referitor la alte schimbări ce ar putea interveni în Formula 1, patronii echipelor prezenţi la Marele Premiu al Germanei, ce a avut loc ieri, pe circuitul de la Hockenheim, au discutat tot mai mult despre posibilitatea introducerii unui al treilea monopost în competiţie pentru fiecare grupare. Ideea aparţine patronului societăţii Formula One Association, britanicul Bernie Ecclestone, care a afirmat că este posibilă adoptarea acestei reguli, dacă şi alte echipe, după Prost Grand Prix, vor părăsi Formula 1 din cauza problemelor financiare.

Patronul echipei McLaren, Ron Dennis, a declarat că Alexander Wurz rămâne pilotul de încercare al grupării, dar va fi înscris în curse dacă se va permite introducerea unui al treilea monopost. Totuşi, cei mai mulţi dintre patronii de echipe de Formula 1 nu sunt de acord cu o astfel de măsură.

Jacques Villenueve nu se retrage. Deocamdată!

Pilotul canadian al echipei BAR-Honda, Jacques Villenueve, a exclus, vineri, posibilitatea unei retrageri temporare din activitatea competiţională, informează AFP.

"Dacă te retragi pentru o perioadă, nu mai revii. Nu mă voi retrage temporar. Am un contract cu echipa BAR-Honda şi vreau să-l respect. Voi pleca numai dacă o grupare îmi va oferi ceva mai bun decât am acum", a spus Villenueve. Pilotul finlandez Mika Hakkinen, care s-a retras pentru o perioadă din activitatea competiţională, a anunţat, vineri, că pune capăt definitiv carierei.

Pagină realizată de Ovidiu BOICA

Biblioteca „ASTRA" - SIBIU

– SIBIU –

Contra rămâne la Milan

PAGINA 8

Cristi Chivu a câştigat cu Ajax turneul de la Amsterdam

Fundaşul român Cristi Chivu a evoluat pe toată durata finalei mari a turneului de la Amsterdam, pe care formaţia sa a câştigat-o cu scorul de 4-3 în dauna Barcelonei. Chivu a greşit la două dintre golurile încasate de Ajax. Celălalt român al Ajaxului, portarul Bogdan Lobonţ, nu a jucat fiind accidentat.

Bayern a câştigat "Turneul Centenarului"

Formaţia germană Bayern München a câştigat, aseară, "Turneul Centenarului", după ce a învins în finala mare formaţia organizatoare, Real Madrid, cu 2-1 (1-0). Golurile au fost marcate de Ballack (26 - penalti), Salihamidzici (63), respectiv Luis Figo (83 - penalti).

Tribuna sporturilor

Anul XII, nr. 628, 5 august - 11 august 2002 | 8 pagini 1500 lei

Beşiktaş a renunţat la Radu Niculescu

Preşedintele Comitetului de Comunicare al clubului Beşiktaş, Mete Duren, a declarat, vineri, că acordul cu atacantul român Radu Niculescu a fost reziliat, a anunţat cotidianul "Hurriyet".

"Am discutat cu Radu Niculescu. Odată cu venirea la Beşiktaş a lui Amaral numărul jucătorilor străini din lot a crescut. Românul nu va mai face parte din lotul de opt jucători străini al echipei Beşiktaş. Contractul a fost reziliat de comun acord cu Niculescu", a precizat Duren.

La rândul său, Radu Niculescu a declarat că înţelege decizia conducerii grupării Beşiktaş.

Cotidianul "Fanatik" notează că, după ce a renunţat la Niculescu, Beşiktaş îl va achiziţiona pe brazilianul Capone, care urmează să senmneze un contract pe o perioadă de trei ani. Capone va avea la formaţia antrenată de Mircea Lucescu un salariu anual de 450.000 de dolari. "Lucescu s-a bucurat de venirea lui Capone, dar s-a întristat de plecarea lui Radu", scrie "Fanatik".

Elena Hila merge la "Europene"

Sportiva sibiancă Elena Hila va participa, începând de mâine, la Campionatele Europene de atletism care se vor desfăşura în Germania, la München. Atleta pregătită de prof. Petre Manu speră să obţină un rezultat bun, care să o situeze cât mai aproape de podium sau, de ce nu, chiar pe unul dintre cele trei locuri medaliate.

Supercupa României, în "Transilvania"

Palatul Sporturilor "Transilvania" va găzdui, între 7 şi 11 august, Supercupa României la handbal feminin, competiţie la care vor participa doar 4 formaţii, cu două mai puţin decât numărul anunţat anterior. Alături de CSM Sibiu se vor mai afla lotul naţional de junioare, Oltchim Rm. Vîlcea şi Rapid Bucureşti.

Doi foşti "gazişti", în Feroe!

Doi foşti jucători ai divizionarei secunde din oraşul de pe malurile Tîrnavei Mari, Gaz metan, Ghiţă Callo şi Gabor, care au evoluat ultima dată în România pentru Chimica Tîrnăveni, se află sub contract cu o formaţie din campionatul Insulelor Feroe, FC Skala. Pregătită de un alt român, fostul portar Eugen Vodă, formaţia mai sus amintită ocupă după turul campionatului ultimul loc în clasamentul primei divizii, "una de valoare cam cum ar fi la noi o serie de <<C>> mai bunicică", după cum s-a exprimat antrenorul-jucător Vodă, însă se speră că în partea a doua a sezonului formaţia să evite retrogradarea.

Fotbal

Divizia D în transfocator

4 În anteriorul sezon competiţional, o veritabilă revelaţie a constituit-o, excelenta prestaţie a formaţiei Gaz metan II, care deşi debutantă pe scena eşalonului, neţinând cont de titratele cărţi de vizită ale rutinatelor sale partenere de întrecere şi stagiul acestora în această categorie, a abordat îndrăzneţ, cu deosebit aplomb şi deplină maturitate majoritatea confruntărilor, etalând permanent un fotbal modern, alert, rafinat şi spectaculos, graţie căruia - depăşind fosta campioană - a ocupat în final un surprinzător, dar absolut meritat, loc patru, cu o linie de clasament alcătuită din 20 victorii, 4 remize, 8 eşecuri (cele mai multe la limită), 96 goluri marcate şi 30 primite.

Crescuţi, instruiţi şi formaţi, aproape toţi, în grupele de juniori ale divizionarei B din străvechiul burg situat pe malurile Tîrnavei Mari, cadeţii medieşeni, aflaţi în custodia severului şi pretenţiosului antrenor C. Cenan, au impresionat pretutindeni, datorită jocului lor avântat în continuă mişcare, corect gândit şi minuţios elaborat, suficient de cursiv şi rapid, cu numeroase pase dintr-o bucată, multiple demarcări şi subtile infiltrări în dispozitivul advers, o eficientă colaborare a celor 3 compartimente destul de echilibrate şi elastice, bazat pe o ireproşabilă pregătire fizică şi tactică şi certe disponibilităţi tehnice ale tuturor componenţilor lotului, câţiva dintre ei cu certe perspective de a intra în vizorul primei echipe.

Din păcate, în ardenta dorinţă de a se evidenţia şi a satisface exigenţele mentorului lor tehnic, un număr de 20 combatanţi au strâns, în cele 32 de runde, o zestre suficient de consistentă de cartonaşe galbene (60), fără nici o dublă avertizare, ocupând în acest nedorit top locul trei. Veritabili recordmani ai cartonaşelor s-au dovedit N. Sămărtineanu, I. Popa, C. Bunea şi C. Cenan, fiecare cu câte 6, urmaţi de I. Mosora şi portarul I. Aloman cu câte patru, toţi 6 efectuând pentru cumul câte o etapă de suspendare. Alţi 3 cadeţi mai belicoşi (A. Ferenţ Popescu, O. Purime şi A. Precup), eliminaţi de pe teren, au efectuat toţi, 4 etape de suspendare, aceştia suportând şi plata unor consistente amenzi.

A beneficiat de un autogol dăruit de T. Zoldi de la Progresul Terezian. Celelalte 95 de goluri au fost semnate de 15 realizatori. Cel mai eficace s-a dovedit impetuosul vârf de atac L. Fărcaş cu 21 de reuşite, secondat de C. Cenan şi R. Ferenţ Popescu, fiecare cu câte 10, C. Bunea 9, M. Miclăuş, C. Dragoman şi C. Peter 7, N. Sămărtinean 6, I. Popa şi A. Briciu 4, I. Haşegan 3, I. Mosora, I. Velicea şi I. Buzean câte două, cu una apărând doar F. Mera.

Iată lotul numeros rulat de antrenorul C. Cenan în cele 32 de runde: I. Aloman şi B. Nicolae portari, D. Bănceu, R. Blaga, R. Briciu, C. Bunea, I. Buzean, C. Calo, C. Cenan, I. Demian, I. Dolcoş, C. Dragoman, C. Fărcaş, I. Mosora, H. Muntean, C. Peter, I. Popa, O. Porime, A. Precup, N. Oltean şi N. Sămărtinean.

Sezon nefast pentru Carpaţi Mecanica

Confruntându-se în ultimii ani cu multiple dificultăţi de ordin material, generate de imposibilitatea unităţii economice patronatoare, la rândul ei în evidentă criză financiară de a-i aloca subvenţia necesară unei spornice activităţi, fosta campioană Carpaţi Mecanica Mârşa - abandonată chiar şi de propriul birou al secţiei de fotbal (relevantă în acest sens este neprezentarea, în premieră în cele şase decenii de existenţă, la o partidă oficială), dar şi de câteva valoroase elemente, ce dădeau strălucire şi distinctă personalitate evoluţiilor sale - a parcurs un sezon mai puţin fast, punctat de numeroase şi ciudate conuri de umbră, în care şi priceputul şi temperamentalul antrenor C. Barbu, stupefiat de incredibilele gafe ale elevilor săi, se transforma subit, de fiecare dată, într-o veritabilă statuie a disperării, un Sfinx, enigmatic, încremenit şi mut pe banca cu rezerve. Mecanismul perfect al său, care nu cu mult timp în urmă funcţiona ireproşabil, vizibil gripat în ultima perioadă, dădea deseori rateuri. Doar aşa se explică dublele eşecuri suferite în disputele cu Textila şi CS "U" SOPO, precum şi surprinzătoarele înfrângeri suferite la Cârţa, Dârlos, Şelimbăr, Agnita şi Sibiu (cu Romipel - Cordia), ori de pe propriul teren cu tinerii cadeţi ai Gazului metan (învinşi în toamnă la Mediaş).

Nu este mai puţin adevărat că teamul metalurgist a oferit şi câteva partide de mare frumuseţe şi extrem de spectaculoase. Ne referim la partidele jucate în compania formaţiilor Textila, CS "U" SOPO, Sparta şi Romanofir şi alte câteva în care prestând un fotbal ingenios, rapid, tăios şi eficace şi-au surclasat partenerii de întrecere (Flamura Roşie, Romdor, Romipel-Cordia, Sticla Avrig, Unirea), înscriind cele mai multe goluri - 117, faţă de cele 39 efectiv primite.

Ca şi în recentele ediţii de campionat, elevii struniţi de mentorul tehnic C. Barbu, secondat de C. Armenean, s-au comportat suficient de disciplinat pe teren, 18 componenţi ai lotului agonisind 55 cartonaşe galbene, M. Stoica a primit două avertismente în runda a 14-a, iar M. Ciubotariu a fost eliminat în a şaptea etapă de pe teren ca şi M. Grigore în ultima. Recordman al avertismentelor a fost G. Gherase cu 7 c.g., urmat de C. Baltag (6), M. Băzăvan (5), V. Burcui şi C. Iliescu (7), toţi ispăşind pentru cumul, 6 etape de suspendare.

A câştigat prin neprezentare disputa cu Unirea. Celelalte 114 goluri marcate au fost reuşite de 15 combatanţi. Golgeterul formaţiei a fost veteranul V. Burcui cu 25 reuşite, urmat de I. Ionuţ (22), C. Roată (16), M. Grigore (11), M. Andronic (7), G. Gherase şi A. Stoica (5), I. Anghel şi M. Băzăvan (4), C. Iscru (3), I. Stoişor, C. Luca, C. Baltag, A. Nedelcu, G. Spătaru şi S. Prodea, fiecare cu câte două. Iată lotul rulat de antrenorul C. Barbu în cele 32 de etape: E. Urian, M. Cercel şi V. Iosub portari, M. Andronic, R. Anghel, C. Baltag, G. Bălan, M. Băzăvan, V. Burcui, M. Ciubotariu, G. Gherase, M. Grigore, I. Iliescu, I. Ionuţ, G. Iscru, C. Luca-Pistiniuc, M. Mihai, A. Nedelcu, I. Onişor, G. Prodea, C. Roată, G. Spătaru, A. Stoica şi I. Stoişor.

Revelaţia Romipel

Câteva lăudabile comportări, finalizate logic prin tot atâtea izbânzi surprinzătoare, dar absolut meritate, ce i-au permis o rapidă ascensiune în topul divizionar, a izbutit în anteriorul sezon competiţional echipa Romipel-Cordia Sibiu. Substanţial sprijinită material de un patron şi sponsor generos, mare iubitor şi practicant al fotbalului (M. Spagli), unsprezecele sibian - minuţios pregătit şi corect orânduit şi dirijat în dispozitivul de luptă de antrenorul-jucător V. Armenean (încă un excelent şi clarvăzător coordonator de joc şi viu exemplu pentru mai tinerii săi coechipieri) după un retur de excepţie, soldat cu 12 biruinţe, o remiză şi doar două înfrângeri, a ocupat treapta a şasea a clasamentului, poziţie extrem de onorantă ţinând cont de stagiul ei) în respectiva categorie şi de faptul că a depăşit teamuri cu vechi state de serviciu în soccerul judeţean, C.S. Agnitex, Romanofir, Unirea, A.S.A, Sevişul, Progresul Dumbrăveni ş.a.

Elevii pregătiţi cu pasiune şi competenţă de V. Armenean au practicat, în general un fotbal corect elaborat, suficient de rapid şi elastic, cu o permanentă şi cursivă circulaţie a balonului. Formaţia sibiană - beneficiind de o linie mediană rutinată, laborioasă şi inventivă (V. Armenean, A.Nedelcu, F.Stoica, D.Manea, V.Stănuleţ) ce şi-a lansat cu precizie vijelioasele, abilele şi percutantele lor vârfuri de lance (N.Sârbu, V.Lal, F.Libeg, M.Spaghi) spre buturile rivale, şi o defensivă solidă şi arţăgoasă, dar greoaie - cu toate că a stăpânit de multe ori autoritar mijlocul terenului primind nepermis de multe goluri (77), câteva din ele în urma unor simple gafe.

A câştigat o partidă la masa verde, care pe teren se terminase la egalitate (cu A.S.A.).

Cele 77 goluri marcate poartă semnăturile a 13 jucători. Golgeterul echipei a fost M.Spaghi 7; M.Măsaru 4, D.Giurgiu şi F.Stoica 3, A.Nedelea şi O.Mureşan (două), cu câte unul aliniindu-se D.Ispas, V.Păculea şi V.Stănuleţ.

Satisfăcătoare situaţie disciplinară. În 32 etape 16 jucători au colecţionat 56 c.g., I.Petcu primind în rundele 9 şi 18 câte două avertismente, pentru cumul efectuându-se 6 etape de suspendare (D.Manea, V.Păculea, N.Şerbu, N.Nemeş şi D.Lal, câte una).

Alţi 3 combatanţi (D.Andrei, I.Petcu, şi M.Spaghi) au fost eliminaţi de pe teren, fiecare fiind amendaţi şi suspendaţi crte o etapă.

Iată lotul cu care mentorul tehnic şi-a alcătuit de obicei unsprezecele de bază: L.Achim, C.Fliechiş şi I.Dambler (portari), V,Armenean, C. Armenean, D. Andrei, V. Bancu, N. Giurgiu, A. Ispas, D. Lal, F. Libeg, D. Manea. I. Mărcuţ, M. Măsaru, D. Mihai, I. Mohor, O. Mureşan, A. Nedelcu, N. Nemeş, V. Păculea, I. Petcu, N. Sârbu, M.Spaghi, F. Stoica, V. Stănuleţ - jucători de câmp.

Linie de clasament egală pentru tălmăceni

Una din formaţiile aflate aproape permanent în elita fotbalului judeţean, Romanofir Tălmaciu - cu o linie de clasament absolut egală, golaveraj superior, dar devansată datorită înfrângerii suferite în întâlnirea directă cu ocupanta locului şase - a practicat perseverent în precedentul sezon competiţional, acelaşi joc avântat, elastic, bine articulat, spectaculos, cu numeroase ruperi de ritm, presing permanent, cu tăioase raiduri decisive la buturile rivale, cu care ne-a încântat deseori şi în anii trecuţi. Ilustrative în acest sens au fost confruntările teamului pregătit cu dragoste, pasiune şi abnegaţie de aproape trei decenii de I. Păţan, cu Sparta, Gaz metan II, C.S. Agnitex, Progresul Dumbrăveni, Sevişul Unirea, Sticla, Romdor şi Fl.Roşie, precum şi partide de pe propriul teren cu CSU. Mai puţin concludente ni s-au părut evoluţiile textiliştilor tălmăceni în disputele cu Textila, Roiipel Cordia, Progresul Terezian, ASA, ca să nu mai vorbim de lamentabilul eşec suferit în primăvară în fieful studenţilor sibieni.

O sensibilă ameliorare s-a resimţit în domeniul disciplinar, dar numai în ceea ce priveşte cartonaşele galbene.Un număr de 21 componenţi ai lotului au strâns o zestre de 54 avertismente, jucătorul A. Bîrză, în runda numărul 27, văzând de două ori cartonaşul galben, iar I. Popşor(cu 6 c.g.), dar şi Covaci cu I.Chirică (fiecare câte 5) au efectuat pentru cumul câte o etapă de suspendare. Mai gravă este situaţia în sectorul eliminărilor de pe teren, în care echipa a ocupat un nedorit loc fruntaş, graţie celor 4 beligeranţi (A. Petru et.4; M. Verzescu et. 6, A. Roşu et. 18) şi Filimon (et. 33), au fost expediaţi în vestiare înaintea fluierului final.

A câştigat două meciuri 3-0 (ASA a folosit un jucător fără drept de joc şi nu s-a prezentat la Tălmaciu). Cele 88 goluri efective, au fost marcate de 18 jucători. Cel mai productiv jucător s-a dovedit I. Fiţea cu 17 goluri, secondat de D. Coconete (transferat la AMSO) cu 14, I. Popşor şi A. Bârză (fiecare cu 8), D. Popescu (7), S. Mereş (şi el plecat la FC AMSO) - 5, A. Covaci (4), A. Petru şi C. Sandu (două), cu unul aliniidu-se, M. Gheorghe, I. Dragomir, D. Olariu, A. Roşu, I. Chircă. M. Verzescu, I. şi G.Rus.

Iată şi lotul din care mentorul tehnic a selecţionat cei 18 trecuţi în rapoartele de arbitraj: R. Cristea şi I. Văcăruş - portari, O. Barna, A. Bârză, I. Chircă, D. Coconete, A. Covaci, F. Cristea. I. Dragomir, I. Fiţea, G. Filimon. D. Galit. M. Gheorghe, D. Mareş, I. Mohora, T. Moraru, C. Olariu, A. Petru, L. Pătru, D. Popescu, I. Popşor, A. Roşu, I. Rus, G. Rus, C. Sandu şi M.Vernescu, jucători de câmp.(va urma)

A.T.

Peluza a III-a

Apa blestemată

În pauza şedinţei de analiză a viitorului campionat care bate la poartă, am stat de vorbă la un pahar de apă minerală, cu un peluzist din Comitetul Executiv al Bufetului Răşinari. Cunoscut ca un duşman neînduplecat al apei, peluzistul se tânguia şi încerca să demonstreze că de la aceasta i s-au tras toate nenorocirile sportivilor, începând cu marele canotor Noe, până la marii bărbaţi Mitică şi Mircică, aceia care au dus fotbalul românesc pe apa Sâmbetei. Uite, a zis peluzistul, acum a venit şi apa de ploaie să atace la poarta federaţiei. Atac în valuri, menit să pună într-o lumină umedă noul şi scumpul lăcaş al lui Mircică, sfinţit şi botezat "Casa Fotbalului". Casă nouă cu igrasie timpurie. Pe mulţi o să-i treacă apele. Peluzistul nostru se temea să nu intre chiar şi Mircică la apă, pentru că, crede el, s-a cam umplut paharul.

Nici eu n-am o părere grozavă despre apă, dar nici să pun toate necazurile pe seama ei, n-ar fi corect. Aşa că, am luat o atitudine nepătimaşă şi am apelat la izvoarele scrise. Ce am aflat? Am aflat că întreaga tărăşenie este strict sportivă. Un fost jucător de la Sportul studenţesc, Mircea Sandu, comandă o casă ca-n poveşti. El ar fi beneficiarul. Un fost preşedinte de club, Mac Popescu, tot Sportul studenţesc, trece la planşetă pe post de arhitect. El ar fi proiectantul. Tot căutându-se un executant, s-a dat peste el chiar în Consiliul de Administraţie al Clubului Dinamo. El este Petre Badea, care s-a nimerit să fie şi patronul unei firme de construcţii - Aedificia Carpaţi - chemată să ridice edificiul.

Clădirea s-a ridicat chipeşă, dar, pentru că nimeni n-a scris pe ea "a se păstra la loc însorit", beneficiarul n-a comandat şi copertină. Şi a început să plouă. Şi a intrat apa în Casa Fotbalului, tocmai când Mircea Sandu ascuţea forfecuţele pentru inaugurarea oficială. Acum se caută şi o firmă care să asigure Federaţiei necesarul de vănuţe şi lighene.

Bine zicea peluzistul nostru disperat: "Toate se trag de la apă, domnule!" Şi am comandat câte o bere pentru tot Executivul de la Bufet.

Mihai BRATU

Fotbal/ Campionatul Naţional

Juniori în topuri

Campionatul Naţional de fotbal la nivelul juniorilor a început de aproximativ o lună de zile. Cele două echipe de juniori ale divizionarei C, FC AMSO Sibiu, conduc până acum în clasamente. Acestea au reuşit scoruri fluvii întrecând adversarii la minim trei puncte diferenţă. Cele mai mari diferenţe s-au înregistrat în partidele cu echipe din Sebeş sau Abrud, 14-1 respectiv 13-1. În concluzie, putem spune că divizionara C FC AMSO are viitorul asigurat!

M. I.

Tribuna sporturilor

Fondat în 1990
Str. G. Coşbuc, nr. 38, 2400
Tel. 21.12.81; 43.31.93
Tel./Fax. 21.41.41
Editat de Casa de Presă şi Editură Tribuna
ISSN 1220-3467
Tiparul executat la SC Tipotrib SRL

Consiliul de Administraţie
Emil David - director general
Mircea Biţu - director editorial
Colectivul redacţional
Ovidiu Boica - şef departament
N.I. Dobra, Mihai Bratu - seniori editori
Marius Ionescu, Dragoş Bako - reporteri
Ramona Popa, Victor Cociu, Gheorghe Răşinaru, Avram Besoiu - colaboratori
Fred Nuss, Daniel Bălţat - foto

Fotbal/ Pregătiri

Marius Szeghedi a făcut diferenţa

FC AMSO Sibiu - CSU "SOPO" Sibiu 1-0 (1-0)

Divizionara C sibiană FC AMSO a încheiat cantonamentul care s-a derulat pe perioada a două săptămâni cu o victorie într-o partidă de pregătire, în faţa "studenţilor" de la CSU "SOPO"; unicul gol al meciului a fost reuşit de Marius Szeghedi; urmează o perioadă cu antrenamente mai uşoare, pentru "şoferii" lui Marian Mărgărit, iar sâmbătă meciul de Cupa României, cu o formaţie din judeţul Braşov; Giurcă nu s-a mai prezentat la echipă, iar Tara, Olteanu, Huzoaică şi Ovidiu Popa s-ar putea să ajungă la Viromet Victoria; misterioasa firmă bucureşteană care a mai ajutat cu echipament sportiv pe FC AMSO a trimis, în ultima săptămână, încă 30 de perechi de ghete

Pentru jucătorii divizionarei C FC AMSO Sibiu ultimele două săptămâni nu au fost dintre cele mai fericite. Sub comanda "principalului" Marian Mărgărit, jucătorii s-au aflat într-un cantonament centralizat la stadionul "Municipal". Fiecare zi a fost "presărată" cu câte trei antrenamente, spre "deliciul" fotbaliştilor care au răsuflat uşuraţi sâmbătă, după meciul de pregătire cu divizionara D CS Universitatea "SOPO" Sibiu. "În rândul jucătorilor s-a simţit o oarecare oboseală. Era şi firesc, pe perioada cantonamentului de la stadion aceştia fiind supuşi la câte trei antrenamente pe zi", a afirmat vicepreşedintele clubului sibian, Ştefan Baltador.

Partida cu "studenţii" lui Ion Barac a fost câştigată de către mai titrata divizionară C cu 1-0, graţie unui gol reuşit în prima parte a jocului de către vârful Marius Szeghedi. "Antrenorul Marian Mărgărit a folosit toţi jucătorii pe care îi are la dispoziţie. Au lipsit doar Giurcă, cel care deşi a semnat un nou contract cu noi şi şi-a primit prima tranşă din bani a dispărut de la echipă, Adi Tara, Ovidiu Popa, Huzoaică şi Olteanu. Ultimii 4 nu intră în vederile lui Mărgărit şi se încearcă folosirea lor ca monedă de schimb într-o eventuală înţelegere cu Viromet Victoria", a mai afirmat Baltador.

În această săptămână sibienii vor rămâne în localitate, unde vor pregăti meciul din Cupa României de sâmbătă, cu formaţia din judeţul Braşov. Sub comanda lui Marian Mărgărit se vor efectua câte două antrenamente pe zi, însă intensitatea acestora va fi mai joasă, pentru ca fotbaliştii să poată înlătura oboseala cumulată pe perioada celor două săptămâni de cantonament.

În altă ordine de idei, misterioasa firmă din Capitală care a mai sprijinit, în trecut, clubul sibian cu echipament sportiv de antrenament şi de joc, a trimis, săptămâna trecută, 30 de perechi de ghete. "Dacă de la noi din localitate nimeni nu se înghesuie să ne ajute, îşi fac alţii milă de noi", a încheiat Ştefan Baltador.

Ovidiu Boica

Atletism/Monden

Heike Drechsler a pozat nud

Atleta germană Heike Drechsler, multiplă campioană olimpică, mondială şi europeană la săritura în lungime, a pozat goală pentru o campanie împotriva uciderii animalelor cu blană, organizată de Fundaţia "Peta", informează revista "Focus".

Pictorialul a apărut sub titlul "Mai bine goală decât cu haine de blană".

Heike Drechsler a declarat într-un interviu publicat de revista germană "Stern" că a pozat goală pentru a arăta că o sportivă este frumoasă şi după 30 de ani. "Am vrut ca lumea să ştie că la vârsta de 37 de ani, după 23 de ani de atletism, o sportivă poate avea un corp frumos. Din punctul meu de vedere, femeile care au depăşit vârsta de 30 de ani sunt mai senzuale şi mai sigure pe ele pentru că au sentimentul propriei valori", a afirmat Drechsler.

Atleta germană a adăugat că decizia de a poza goala ţine de "o anumită maturitate" şi nu crede că ar fi putut lua această hotărâre în urmă cu 15 ani, când avea altă concepţie despre viaţă. Drechsler a declarat că, pe plan sportiv, nu mai are nimic de demonstrat, dar este hotărâtă să concureze în continuare pentru că se simte capabilă să se menţină în elita atletismului mondial.

Heike Drechsler este pregătită de românul Dan Vlădescu şi s-a antrenat în România în luna mai, la Constanţa, şi în iunie, la Poiana Braşov.

Sportiva germană, care are în palmares două titluri olimpice, câştigate în 1992, la Barcelona, şi în 2000, la Sydney, două titluri mondiale (1983, 1993) şi patru europene (1986, 1990, 1994, 1998), speră să obţină cel de-al cincilea titlu european consecutiv în cadrul competiţiei de la München, care se va desfăşura în perioada 6-11 august.

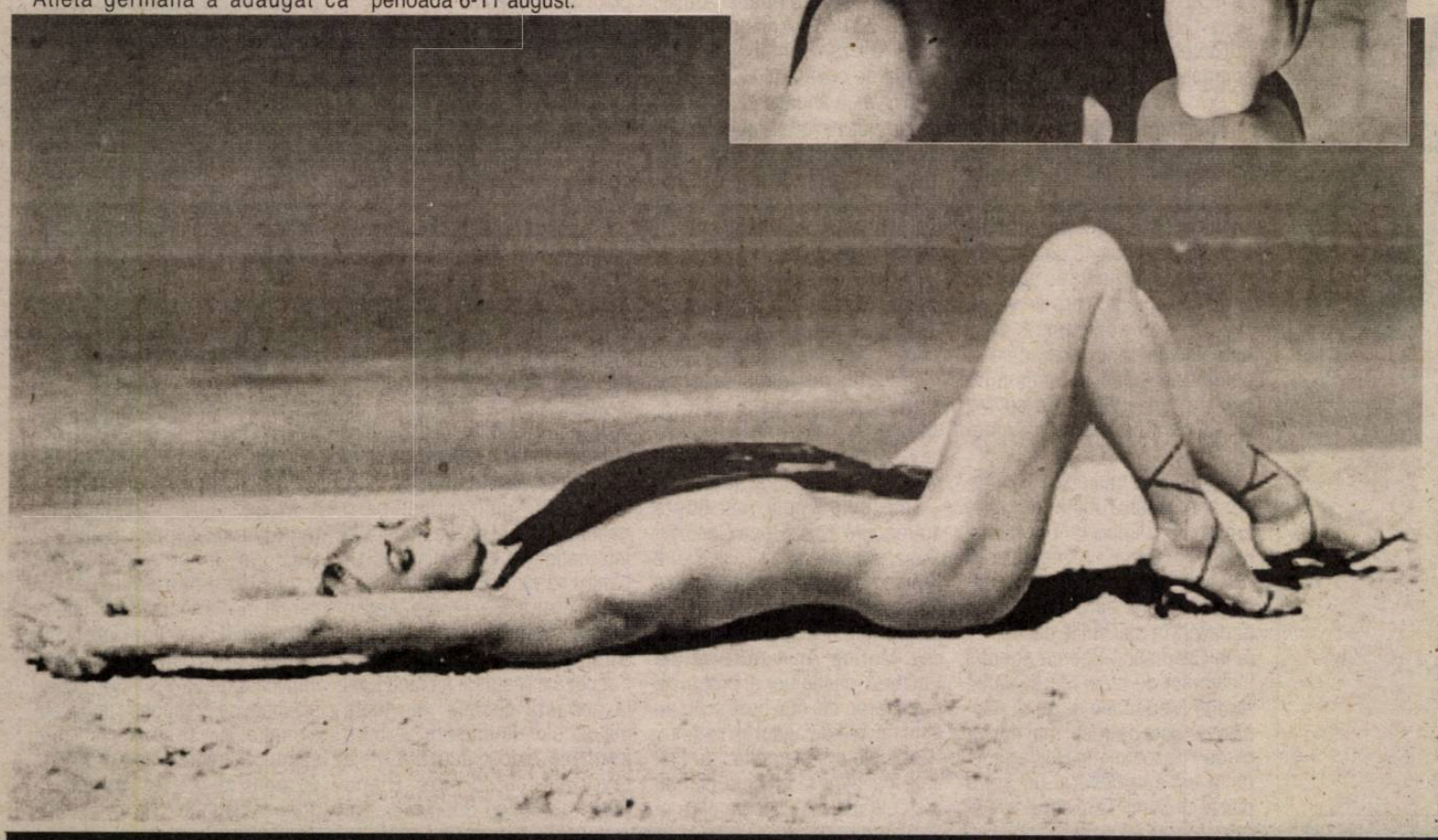

Fotbal/ Campionatul Judeţean

Debutul se amână cu o săptămână

Startul noii ediţii a Campionatului Judeţean de fotbal, Divizia D, prevăzut a se face pe 17 august, se amână cu o săptămână, au decis în unanimitate membrii Asociaţiei Judeţene de Fotbal (AJF) care au participat, vinerea trecută, la obişnuita Adunare Generală anuală. Motivele invocate în luarea acestei decizii au fost, în general, de ordin financiar. În plus, mai multe formaţii nu şi-au definitivat încă loturile cu care vor aborda prima parte a ediţiei 2002/2003. "Cu toate că noi practicăm cele mai mici baremuri pentru arbitri, observatori, etc., mai există unele formaţii care nu şi-au achitat în totalitate obligaţiile faţă de noi", a afirmat secretarul general al Asociaţiei Judeţene de Fotbal, Ştefan Baltador.

"Judeţul I" începe pe 31 august

Formaţiile înscrise în "Judeţ I" vor începe sezonul cu o săptămână mai târziu decât echipele situate în eşalonul imediat superior. De fapt, pe 31 august va avea loc o etapă a Cupei României, după care se va trece la întrecerea propriu-zisă, ediţia de campionat 2002/2003.

Ov. B., M.I.

Fotbal/ Turneu

Ceahlăul pleacă în "Cizmă"

Echipa Ceahlăul Piatra Neamţ va efectua, în perioada 5-9 august, un turneu în Italia, unde va disputa două partide, cu echipele Reggina şi Biellese.

Delegaţia formaţiei moldovene, care va fi formată din 31 de persoane, va pleca, azi, la ora 14.10, cu o cursă AliItalia de pe Aeroportul Internaţional Otopeni, cu destinaţia Roma.

Ceahlăul Piatra Neamţ va disputa, miercuri, un meci împotriva echipei Reggina, urmând ca, joi, să întâlnească formaţia Biellese, din Serie C2.

"Formaţia noastră a primit o invitaţie din partea clubului Biellese. Vom participa, alături de echipa Reggina, la un turneu organizat pentru sărbătorirea a o sută de ani de la înfiinţarea clubului Biellese", a declarat, ieri, agenţiei MEDIAFAX preşedintele clubului nemţean, Gheorghe Ştefan.

Echipa din Piatra Neamţ va reveni, vineri, în ţară.

Tenis/Scandal

Becker a recunoscut că este vinovat de fraudă fiscală

Fostul tenisman german Boris Becker a recunoscut că este vinovat de fraudă fiscală şi a ajuns la un acord cu organele judiciare germane pentru reglementarea situaţiei sale, a anunţat publicaţia săptămânală "Der Spiege", citată de AFP.

Avocaţii lui Becker, judecătorul Huberta Knoringer şi parchetul care se ocupă de dosarul fostului tenisman au ajuns la un acord potrivit căruia triplul câştigător al turneului de la Wimbledon este condamnat de doi ani de închisoare cu suspendare şi la plata către organele fiscale a sumei de 6,5 milioane de euro.

Potrivit publicaţiei "Der Spiegel", Becker a fost de acord cu această soluţie pentru a evita un proces, care i-ar fi afectat foarte mult imaginea.

Boris Becker este acuzat că nu a declarat fiscului german suma de 4,8 milioane de euro câştigată în anii 1992 şi 1993. Fostul tenisman a declarat că în aceşti doi a locuit în Monaco, dar de fapt stat la München.

Natație/ Campionatele Europene

"Argint" pentru Camelia Potec

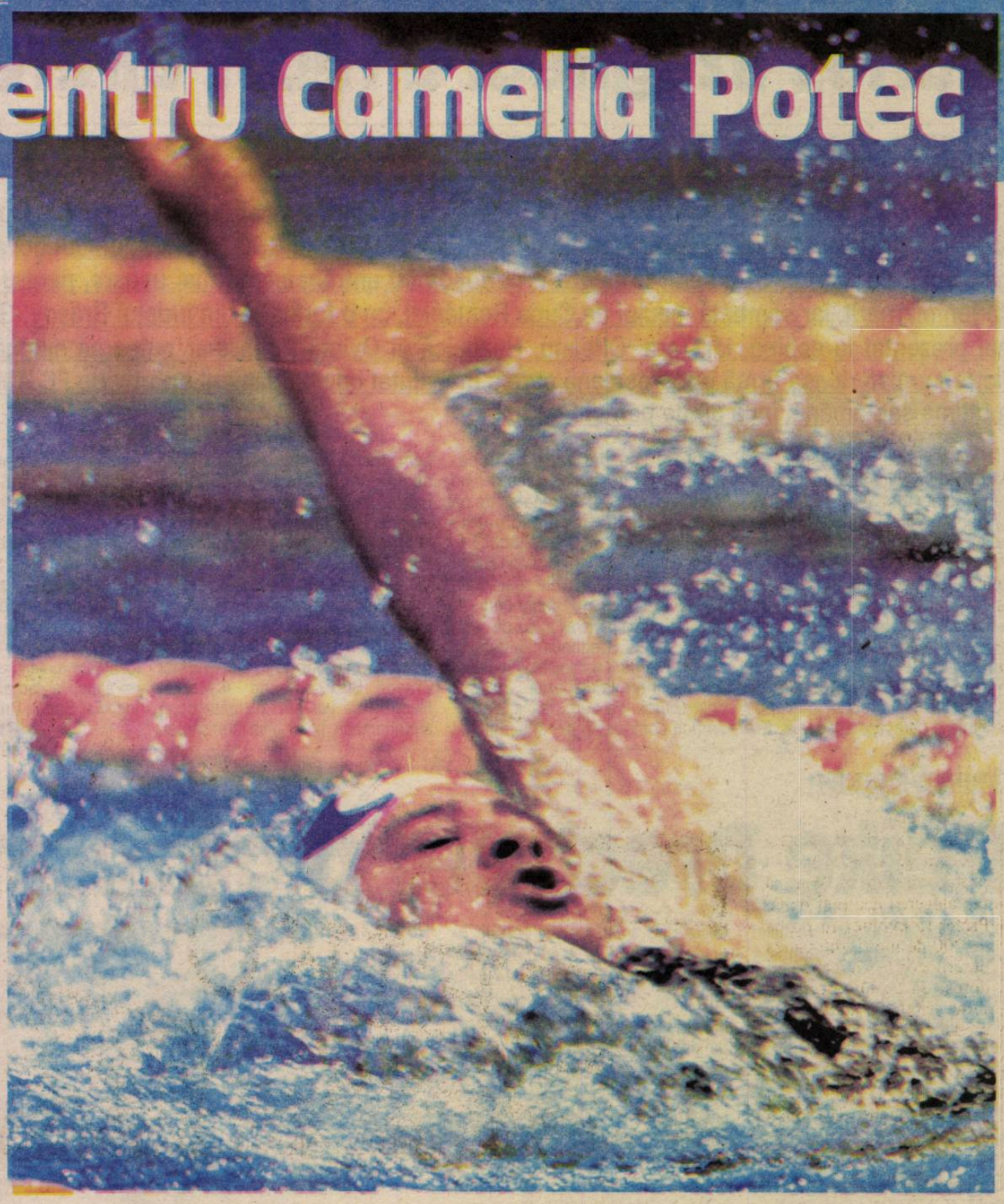

Înotătoarea românca Camelia Potesc a câştigat, sâmbătă, medalia de argint în proba de 200 metri liber din cadrul Campionatelor Europene de natație în bazin lung de la Berlin.

Potec, cronometrată cu timpul de un minut, 57 de secunde şi 80 de sutimi, a fost devansată de sportiva germană Franziska van Almsick, care a stabilit şi un nou record mondial în proba de 200 metri liber (1:56.64). Precedentul record, un minut, 56 de secunde şi 78 de sutimi, aparţinea tot înotătoarei germane, fiind stabilit pe data de 6 septembrie 1994, la Roma. Locul al treilea în proba feminină de 200 metri liber a fost ocupat de Alena Popchanka din Belarus (1:57.91).

În proba de 200 metri spate, Răzvan Florea s-a clasat pe locul al cincilea, cu timpul de un minut, 59 de secunde şi 47 de sutimi.

Ştafeta masculină de 4x200 metri liber, formată din Dragoş Coman, Cezar Bădiţă, Ioan Gherghel şi Ivan Nicolae, a ocupat locul al patrulea, cu timpul de şapte minute, 24 de secunde şi 69 de sutimi.

În finala probei de sărituri de la platformă 10 metri, Cornel Ardeleanu s-a clasat pe locul al 11-lea, cu un total de 311,37 puncte.

În imediata apropiere a podiumului

Înotătorul român Dragoş Coman a ocupat, vineri, locul al patrulea în finala probei de 1500 metri liber din cadrul Campionatelor Europene de natație în bazin lung, de la Berlin.

Coman, cronometrat cu timpul de 15 minute, şapte secunde şi 86 de sutimi, a fost devansat de rusul Iuri Prilukov (15:03.88), de italianul Christian Miotti (15:04.16) şi de ucraineanul Igor Cervinski (15:07.65).

Ioan Gherghel a ratat calificarea în finala probei de 100 metri fluture, el fiind cronometrat cu timpul de 53 de secunde şi 67 de sutimi.

Pagină realizată de Ovidiu BOICA

Patinaj artistic/ Scandal

Tohtahunov ar putea fi extrădat în SUA

Rusul Alimzan Tohtahunov, bănuit că ar fi implicat în falsificarea rezultatelor concursului de patinaj artistic de la Joeurile Olimpice de iarnă de la Salt Lake City, ar putea fi extrădat în Statele Unite ale Americii, a anunţat, poliţia italiană, citată de AFP.

Alimzan Tohtahunov a fost arestat, miercurea trecută, în Italia, pe baza unui mandat emis în Statele Unite. "Legea în Italia prevede că o extrădare trebuie făcută în cel mult 45 de zile. Dar responsabilii justiţiei abia au intrat în vacanţă, care se va încheia pe 15 septembrie. Deci formalităţile pentru extrădare ar putea dura până în toamnă", a declarat un purtător de cuvânt al Gardei Financiare din Veneţia.

Potrivit mai multor poliţii europene, Alimzan Tohtahunov este un membru important al mafiei ruse. Tohtahunov, membru al "Brigăzii soarelui" - grup criminal din Rusia, este bănuit că a participat la mai multe escrocherii în Germania. El este agentul jucătorilor de tenis Marat Safin, Andrei Medvedev şi Anna Kurnikova. Este patronul mai multor cluburi de fotbal din Rusia şi din ţările est-europene şi un apropiat al lui Şamil Tarpicev, fost ministru al Sportului şi ex-antrenorul de tenis al lui Boris Elţîn.

Responsabilii Comitetului Olimpic Rus (ROC) şi ai Federaţiei Ruse de Patinaj Artistic (RSU) au negat orice relaţie cu rusul Alimzan Tohtahunov. Purtătorul de cuvânt al ROC, Ghenadi Şveţ, a anunţat că acest for nu a avut niciodată legături cu Alimzan Tohtahunov. De asemenea, preşedintele ROC, Leonid Tiagaşev, a declarat că nu s-a întâlnit niciodată cu Tohtahunov.

"Acuzaţiile sunt complet stupefiante, deoarece nu m-am întâlnit niciodată cu această persoană. Din câte ştiu, patinatorii ruşi nu mai au relaţii cu Tohtahunov. Echipa noastră era destul de puternică pentru a nu avea nevoie de ajutorul unor astfel de persoane", a declarat Tiagaşev.

Una dintre cele mai titrate antrenoare ruse, Elena Ceaikovskaia, a apreciat că ruşii Elena Berejnaia şi Anton Siharulidze (foto), campioni olimpici în proba de perechi la JO, şi cuplul francez Marina Anisina/Gwendal Peizerat, câştigător al probei de dans, erau cei mai buni şi nu au avut nevoie de ajutorul nimănui. "Cuplurile rus şi francez au fost cele mai bune la probele lor, atât la JO, cât şi în turneele care s-au desfăşurat înainte. Consider că speculaţiile privind un arbitraj parţial sau un complot reprezintă lucruri fără importanţă", a apreciat Ceaikovskaia.

Alimzan Tohtahunov este acuzat de trafic cu droguri, arme şi maşini furate. Tohtahunov a fost inculpat pentru fraudă şi complot vizând falsificarea unui rezultat sportiv. El riscă să fie condamnat la cinci ani de închisoare.

Tohtahunov este bănuit că a organizat, cu ajutorul Federaţiilor Rusă şi Franceză de Patinaj Artistic, falsificarea rezultatelor competiţiei, pentru a favoriza victoria perechii Berejnaia-Siharulidze la proba de perechi şi Anisina-Peizerat la proba de dans. Doi oficiali francezi - arbitra Marie-Reine Le Gougne şi Didier Gailhaguet - au fost suspendaţi, la sfîrşitul lunii aprilie, pe o perioadă de trei ani de Federaţia Internaţională de Patinaj (ISU) pentru că au favorizat perechea rusă Elena Berejnaia/Anton Siharulidze în concursul olimpic. Săptămâna trecută, arbitra franceză a renunţat să facă apel la această decizie, din lipsa mijloacelor financiare. Arbitra franceză a fost acuzată că a favorizat cuplul rus Elena Berejnaia-Anton Siharulidze, în detrimentul canadienilor Jamie Sale şi David Pelletier, medaliaţi cu argint. După izbucnirea scandalului, cuplului canadian i-a fost atribuită o a doua medalie de aur.

Poliţia italiană a anunţat, joia trecută, că operaţiunea "East Money", care a declanşat arestarea lui Tohtahunov, continuă. "Arestarea acestuia este rodul unor anchete asupra membrilor crimei organizate ruse care acţionează pe teritoriul italian şi aparţin grupului numit «Brigada soarelui», Tohtahunov fiind unul dintre cele mai importante elemente ale acestuia", se arată într-un comunicat al Gărzii Financiare de la Veneţia.

Ancheta s-a desfăşurat cu sprijinul Interpol, Europol şi al FBI, permiţând să se strângă dovezi decisive pentru arestarea lui Tohtahunov.

Preşedintele Comitetului Internaţional Olimpic, belgianul Jacques Rogge, s-a declarat "şocat" de informaţia potrivit căreia în falsificarea rezultatelor competiţiei de patinaj artistic de la Salt Lake City ar putea fi implicată mafia. "Suntem şocaţi să aflăm de presupusa implicare a mafiei, în contextul în care ştiam că arbitrajul din proba de perechi nu a fost corect", a adăugat Rogge.

Atletism/ Campionatele Europene

Aduceţi medaliile în România!

Lotul de sportivi al României a plecat, duminică, spre München, unde vor debuta, pe data de 6 august, Campionatele Europene de atletism în aer liber

Lotul României care a plecat de pe Aeroportul Internaţional Otopeni a fost format din 19 atleţi: Mihaela Gîndilă, Alina Dinu, Marian Oprea, Ionuţ Pungă, Cristina Nicolau, Ionela Tîrlea, Otilia Ruicu, Ionuţ Vieru, Mihaela Botezan, Constantina Diţă, Luminiţa Talpoş, Oana Pantelimon, Ştefan Vasilache, Elena Hila, Gheorghe Guşet, Felicia Moldovan, Norica Cîmpean, Claudia Ştef şi Ionel Oprea. Din rândul sportivilor care au făcut deplasarea în Germania au lipsit atletele Gabriela Szabo (1500 metri şi 5000 metri), Nuţa Olaru (maraton) şi Elena Iagăr (1500 metri şi 800 metri), care se vor alătura lotului la München. De asemenea, Maria Cioncan, care ar fi trebuit să evolueze în proba de 1.500 de metri, nu a plecat la Campionatele Europene din cauza unei accidentări.

Ionela Tîrlea a declarat că preferă să concureze în proba de 200 metri. "Sper să fac alegerea cea mai bună. Prefer să evoluez în proba de 200 de metri, din cauza durerilor de la tendoane. Îmi doresc să ne întoarcem cu bine şi cu cât mai multe medalii", a declarat Tîrlea.

Antrenorii lotului au plecat spre Munchen sâmbătă. Obiectivul delegaţiei României este câştigarea a două sau trei medalii.

Fotbal/ Pregătiri

Pace pe malurile Bosforului

Beşiktaş Istanbul - Rapid Bucureşti 1-1 (0-0)

Echipa Beşiktaş a terminat la egalitate, scor 1-1 (0-0), partida amicală cu formaţia Rapid Bucureşti, disputată vineri, pe stadionul "Inonu" din Istanbul, cu ocazia prezentării lotului grupării turce pentru noul sezon, a anunţat cotidianul "Fanatik".

Rapid a deschis scorul prin Niţă, în minutul 73. Egalarea a fost adusă de Iencsi, prin- tr-un autogol, în minutul 86.

Mircea Lucescu a folosit următoarea echipă: Cordoba - Niyazi, Tolga, Zago (Ronaldo '58), Ybrahim, Tumer, Tayfur, Bayram (Yasin '58), Serdar (Ahmet Yyldyrym '58), Ali (Sergen '66), Pancu (Nouma '76). La rândul său, Mircea Rednic a trimis în teren următorii jucători: Dolha - Iencsi, Maftei, (Sabău '74), Şoavă (Perjă '64), Măldărăşanu, Ilyeş (Buta '90), Schumacher, Godfroid (Voicu '58), Raţ, Niculae (Grigore '81), Bratu (Niţă '70).

Jucătorul Sergen Yalcin (Beşiktaş) şi fotbaliştii rapidişti Niţă şi Raţ au primit cartonaşe galbene.

Pancu mediocru

Atacantul român al echipei Beşiktaş, Daniel Pancu, care a jucat pentru prima dată împotriva fostei sale formaţii, a fost notat de "Fanatik" cu două stele, în timp ce Perjă, Măldărăşanu, Ilyeş şi Niţă au primit câte trei stele. "Pancu este un jucător cu o tehnică bună, dar care nu vrea să se zbată prea mult. În campionatul Turciei, unui atacant atât de moale nu i se va da nici măcar dreptul de a supravieţui", scrie "Fanatik". "Hurriyet", care l-a considerat pe Sergen Yalcin cel mai bun jucător de pe teren, acordându-i trei stele, l-a notat pe Pancu numai cu o stea.

"Star" consideră că Pancu a avut o evoluţie mediocră în meciul cu Rapid. "În timpul stagiului de pregătire el a avut o imagine mai bună, dar ieri (n.r. - vineri) a fost mediocru. Va ajunge abia la începutul returului campionatului la o formă bună", se menţionează în cotidianul turc.

Spectacol pentru 30.000 de suporteri

Meciul cu Beşiktaş, la care au asistat 30.000 de spectatori, a fost precedat de un spectacol susţinut de cântăreţii turci Mustafa Sandal, Ufuk Guldemir, Hakan, Vural Başaran şi Aykut. De asemenea, sute de mingi au fost distribuite gratuit spectatorilor din tribune. Prezentarea lotului a fost marcată prin focuri de artificii şi lasere prin care s-au scris numele fotbaliştilor pe gazon. Jucătorii au fost prezentaţi, pe rând, surpriza serii constituind-o fotbalistul echipei AC Fiorentina, Amaral. Brazilianul a sosit, vineri, la Istanbul cu o cursă charter şi a fost chemat să salute tribunele, alături de ceilalţi fotbalişti de la Beşiktaş. El a semnat, sâmbătă, un contract cu gruparea din Istanbul.

Presa din Turcia consideră că Beşiktaş a avut o evoluţie foarte slabă în meciul cu Rapid. "Toată lumea s-a gândit la acelaşi lucru atunci când a auzit că Beşiktaş joacă cu Rapid Bucureşti: Lucescu s-a aranjat, Beşiktaş se va bucura de o victorie frumoasă pe teren propriu. Dar nici tehnicianul român nu avea, vineri, intenţia să câştige, şi nici echipa adversă să fie învinsă", se menţionează în "Radikal".

Cotidianul "Star" notează că spectacolul pentru prezentarea lotului a încântat, dar evoluţia echipei Beşiktaş a dezamăgit. "Vulturul a dezamăgit din nou. Nu a putut să depăşească mediocritatea", scrie "Star". Jurnalul "Milliyet" aminteşte de înfrângerea suferită de echipa lui Mircea Lucescu în faţa formaţiei AEK Atena, scor 1-5, şi precizează că "după şocul de la Atena, vulturul nu a oferit nici o satisfacţie în meciul cu Rapid, prin care a deschis sezonul".

Un alt cotidian turc, "Fanatik", consideră însă că Beşiktaş a depăşit, în meciul de vineri, mediocritatea. "Beşiktaş a apărut din nou în faţa unei echipe puternice, dar nu a putut să reflecte pe tabela de marcaj superioritatea pe care a avut-o pe teren. În prima repriză echipa română nu a avut nici măcar un atac periculos pentru Beşiktaş", notează "Fanatik".

Pagină realizată de Ovidiu BOICA

PRO TV

Luni, 5 august

07.00 Teo (div./r) 08.00 Ştirile Pro TV 09.30 Tânăr şi neliniştit (s/r) 10.30 Lumi diferite (s) 11.30 Marcă înregistrată (r) 12.00 ProVest (talkshow/r) 13.00 13-14 cu Andrei Gheorghe 14.00 Judecătorul (f/r) 16.00 Tânăr şi neliniştit (s) 17.00 Ştirile Pro TV 18.00 Tânăr şi neliniştit (s) 19.00 Ştirile Pro TV 19.40 Kiss of a Stranger (thriller, Canada/ SUA, '99) 21.30 Rădeţi cu oameni ca noi (div./r) 22.00 Ştirile Pro TV 22.50 Familia Bundy (s) 23.30 Border of Tong (f.a., SUA, 1985) 01.15 Ştirile Pro TV 01.30 Secolul 20 - în spatele istoriei (do) 02.30 Totul despre sex (s)

Marţi, 6 august

07.00 Teo (div./r) 08.00 Ştirile Pro TV 09.30 Tânăr şi neliniştit (s/r) 10.30 Lumi diferite (s) 11.30 Familia Bundy (s/ r) 12.00 Secolul 20 (do/r) 13.00 13-14 cu Andrei Gheorghe 14.00 Kiss of a Stranger (f/r) 16.00 Tânăr şi neliniştit (s) 17.00 Ştirile Pro TV 18.00 Tânăr şi neliniştit (s) 19.00 Ştirile Pro TV 19.40 Bear With Me (f.a., Canada, 2000) 21.30 Rădeţi cu oameni ca noi (div./r) 22.00 Ştirile Pro TV 22.50 Familia Bundy (s) 23.30 Quick Change (co., SUA, 1990) 01.15 Ştirile Pro TV 01.30 Secolul 20... (do) 02.30 Totul despre sex (s)

Miercuri, 7 august

07.00 Teo (div./r) 08.00 Ştirile Pro TV 09.30 Tânăr şi neliniştit (s/r) 10.30 Lumi diferite (s) 11.30 Familia Bundy (s/r) 12.00 Secolul 20 (do/r) 13.00 13-14 cu Andrei Gheorghe 14.00 Bear With Me (f/r)16.00 Tânăr şi neliniştit (s) 17.00 Ştirile Pro TV 18.00 Tânăr şi neliniştit (s) 19.00 Ştirile Pro TV 19.40 Extratereştrii: confirmare sau mister (do., SUA, '99) 21.30 Rădeţi cu oameni ca noi (div./r) 22.00 Ştirile Pro TV 22.50 Familia Bundy (s) 23.30 Suspiciunea (f.p., SUA, 1992, p. I) 01.15 Ştirile Pro TV 01.30 Secolul 20... (do) 02.30 Totul despre sex (s) 03.00 13-14 cu Andrei Gheorghe (r)

Joi, 8 august

07.00 Teo (div./r) 08.00 Ştirile Pro TV 09.30 Tânăr şi neliniştit (s/r) 10.30 Lumi diferite (s) 11.30 Familia Bundy (s/r) 12.00 Secolul 20 (do/r) 13.00 13-14 cu Andrei Gheorghe 14.00 Extratereştrii: confirmare sau mister (do/r) 16.00 Tânăr şi neliniştit (s) 17.00 Ştirile Pro TV 18.00 Tânăr şi neliniştit (s) 19.00 Ştirile Pro TV 19.40 Coliziunea (f.a., SUA, 1998) 21.30 Rădeţi cu oameni ca noi (div./r) 22.00 Ştirile Pro TV 22.50 Familia Bundy (s) 23.30 Prisoner of Love (thriller er., Canada, '99) 01.15 Ştirile PRO TV 01.30 Secolul 20...(do) 02.30 Totul despre sex (s)

Vineri, 9 august

07.00 Teo (div/r) 08.00 Ştirile Pro TV 09.30 Tânăr şi neliniştit (s/r) 10.30 Lumi diferite (s) 11.30 Familia Bundy (s/r) 12.00 Secolul 20 (do/r) 13.00 13-14 cu Andrei Gheorghe 14.00 Coliziunea (f/r) 16.00 Tânăr şi neliniştit (s) 17.00 Ştirile Pro TV 18.00 Tânăr şi neliniştit (s) 19.00 Ştirile PRO TV 20.00 Teo şi vedete cu sacul (div.) 21.30 Aproape eroi (co., SUA, '98) 23.15 Gia (dramă biogr., SUA, 1998) 01.15 Ştirile PRO TV 01.30 Film artistic03.00 Muzică: Motown live 03.30 13-14 cu Andrei Gheorghe (r)

Sâmbătă, 10 august

07.00 D.a. 09.35 Lupul din campus (s) 10.00 Un alt fel de bebeluş (s) 10.30 ProMotor 11.00 Auto 11.30 O altfel de lume (s) 12.00 ProVest (talkshow) 13.00 Vărul din străinătate (s) 13.30 Părinţi la Hollywood (s) 14.00 Sub semnul întrebării 15.30 Rebelii şi tocilarii (s) 16.30 Bucătăria lui Radu 17.00 Zanga Party 19.00 Ştirile Pro TV 19.45 Umbre străine (thriller psihologic, SUA, 1990) 22.00 Ally McBeal (s) 23.00 Gia (dramă biografică, SUA, 1998) 01.00 Zanga Party (r)

Duminică, 11 august

07.00 D.a. 10.00 Lupul din campus (s) 10.30 Un alt fel de bebeluş (s) 11.00 Prizonier în lumea femeilor (s) 11.30 O altfel de lume (s) 12.00 O lume dispărută (s) 13.00 Jesse (s) 13.30 Furia îngerilor: Povestea continuă (dramă, SUA, 1986, p. I) 15.30 Zâmbete într-o pastilă 16.00 Misterele planetei albastre (do) 17.00 Zanga Party 19.00 Ştirile Pro TV 19.45 Câştigi fără să ştii 20.15 În vizorul mafiei (thriller, SUA, 1996) 22.15 Hotelul nebunilor 23.00 Marcă înregistrată 23.30 Oz (s) 00.30 Zanga Party (r)

antena

Luni, 5 august

07.00 Observator. Ştiri sportive 08.00 'Neaţa în epoca de piatră 10.00 Maria Emilia (s) 11.00 Misiune imposibilă (s/r) 12.00 Stargate SG-1 (s/r) 13.00 Ştirile amiezii 13.15 Dune (f/r) 14.15 Competiţia Fresh (div./r) 16.00 Ispita (s) 17.00 Ştiri 17.20 Amintiri dureroase (dramă, SUA, 1992) 19.00 Observator. Sport. Meteo 20.00 Podul dragonilor (f.a., SUA, 1998) 22.00 Observator. Sport. Meteo 23.00 Uite cine vorbeşte (co., SUA, 1989) 01.00 Zile din viaţa noastră (s) 02.30 Observator (r) 03.30 Maria Emilia (s/r) 04.30 Uite cine vorbeşte (f/r) 06.00 Ispita (s/r)

Marţi, 6 august

07.00 Observator. Ştiri sportive 08.00 'Neaţa în epoca de piatră 10.00 Amintiri dureroase (f/r) 12.00 Maria Emilia (s) 13.00 Ştirile amiezii 13.15 Detectivii Hart (s) 14.00 Podul dragonilor (f/r) 16.00 Ispita (s) 17.00 Ştiri 17.20 Spiritele (dramă, SUA, 1993) 19.00 Observator. Sport. Meteo 20.00 Identităţi multiple (f.p., SUA, 2000) 22.00 Observator. Sport. Meteo 23.00 Pretender - Omul cu o mie de feţe (s.) 00.00 Amicul Joey (co. muz., SUA, 1957) 02.00 Zile din viaţa noastră (s) 04.30 Observator (r)

Miercuri, 7 august

07.00 Observator. Ştiri sportive 08.00 'Neaţa în epoca de piatră 10.00 Spiritele (f/r) 12.00 Maria Emilia (s) 13.00 Ştirile amiezii 13.15 Detectivii Hart (s) 14.00 Identităţi multiple (f/r) 16.00 Ispita (s) 17.00 Ştiri 17.20 Soţul perfect (co. rom., SUA, 1993) 19.00 Observator. Sport. Meteo20.00 Ţapul ispăşitor (thriller, SUA, 1999) 22.00 Observator. Sport. Meteo 23.00 Pretender - Omul cu o mie de feţe (s) 00.00 Nimic în comun (co., SUA, '86)

Joi, 8 august

07.00 Observator. Ştiri sportive 08.00 'Neaţa în epoca de piatră 10.00 Soţul perfect (f/r) 12.00 Maria Emilia (s) 13.00 Ştirile amiezii 13.15 Detectivii Hart (s) 14.00 Ţapul ispăşitor (f/r) 16.00 Ispita (s) 17.00 Ştiri 17.20 Laguna albastră (f.a., SUA, '80) 19.00 Observator. Sport. Meteo 20.00 Dincolo de moarte (thriller SF, SUA, 1990) 22.00 Observator. Sport. Meteo 23.00 Pretender - Omul cu o mie de feţe (s) 00.00 Vizitatorii 2: Culoarele timpului (co., Franţa, '89) 02.00 Zile din viaţa noastră (s) 04.30 Observator (r)

Vineri, 9 august

07.00 Observator. Ştiri sportive 08.00 'Neaţa în epoca de piatră 10.00 Laguna albastră (f/r) 12.00 Maria Emilia (s) 13.00 Ştirile amiezii 13.15 Detectivii Hart (s) 14.00 Dincolo de moarte (f/r) 16.00 Ispita (s) 17.00 Ştiri 17.20 Întoarcerea la Laguna albastră (f.a., SUA, 1991) 19.00 Observator. Sport. Meteo 20.00 Omul cu masca de fier (f.a., SUA, '98) 22.30 Pretender - Omul cu o mie de feţe (s.) 23.30 Lovelife (com. rom., SUA, 1997) 01.00 Observator (r) 02.00 Zile din viaţa noastră (s) 04.30 Pretender (s/r) 05.30 Întoarcerea la Laguna albastră (f/r)

Sâmbătă, 10 august

07.30 Anunţ periculos (f/r) 09.30 Fir întins (mag.) 10.00 Casa de piatră (mag.) 10.30 Roata de rezervă (mag.) 11.00 BIT (mag.) 11.30 Medicul de gardă (mag.) 12.30 Noile aventuri ale lui Flipper (s) 13.30 Realităţile vieţii (s) 14.30 Stargate: SG1 (s) 15.30 Cu capu-n nori (s) 16.00 Sheena (s) 17.00 O fată între băieţi (co., SUA, '85) 19.00 Observator 19.40 Săptămâna financiară 20.00 Mai bine nu se poate (co. rom., SUA, 1997) 22.30 Esenţa răului (thriller, SUA, 1999) 00.30 Iluzii de fericire (dramă rom., SUA, 1932) 02.00 Stele şi zăbrele (co., Anglia/SUA, 1988) 04.00 Medicul de gardă (r) 05.00 Casa de piatră (r) 05.30 Roata de rezervă (r) 06.00 Fir întins (r)

Duminică, 11 august

09.00 Îngerii păzitori (s) 10.00 Animax (d.a.) 10.40 Inimă de leu (d.a.) 11.00 Tick, cavalerul dreptăţii (s) 11.30 Misiune imposibilă (s) 12.30 Noile aventuri ale lui Flipper (s) 13.30 Realităţile vieţii (s) 14.30 Stargate: SG1 (s) 15.30 Vedete cu fiţe (s) 16.00 VIP (s) 17.00 Răzbunătorii (w., SUA, '55) 19.00 Observator 20.00 Dune (f. SF, Canada/Germania/SUA, 2000, ultima parte) 21.00 Competiţia Fresh (div.) 23.00 Soldaţi fără voie (f.a., SUA, 1988) 01.00 Răzbunătorii (f/r) 02.30 Zile din viaţa noastră (s) 5.00 Soldaţi fără voie (f/r)

TVR 2

Luni, 5 august

07.00 Ferma (r) 08.00 Cafeaua de dimineaţă 09.00 Prietenii lui Piticot (r) 09.45 Întâlniri subacvatice (r) 10.35 Tăticul (f/r) 12.10 Drumul spre Avonlea (s) 13:10 Zdreanţa veselă (s) 13.45 D.a. 15.00 Ştiri 15.05 Toţi, împreună 16.00 Cronici votive (r) 16.30 Oprirea obligatorie 17.05 Tonomatul DP2 18.00 Călătorind prin ţară (do) 18.30 Telejurnal 19.00 Insula visurilor împlinite (s) 20.00 Sculpturi (do) 20.30 Documentar 21.00 Puterea vieţii (s) 21.30 Teatru TV 23.00 Sport Plus 00.00 Ştiri 00.05 Remix 01.05 Capcana nisipului (f/r) 03.00 Insula visurilor împlinite (s/r) 03.50 Drumul spre Avonlea (r) 04.45 Bărbaţi, la cratiţă! (r)

Marţi, 6 august

07.00 Tonomatul DP2 (r) 08.00 D.a. 08.55 Gata cu fumurile! 09.00 Lumea lui Chiţ-Chiţ (r) 09.45 Dimineţile unui bărbat cuminte 12.10 Drumul spre Avonlea (s) 13.10 Zdreanţa veselă (s) 13.40 Gata cu fumurile! 13.45 D.a. 15.00 Ştiri 15.05 Toţi, împreună 15.50 Documentar 16.20 Călătorind prin ţară (do) 17.05 Tonomatul DP2 18.00 Răscruci 18.30 Telejurnal 19.00 Insula visurilor împlinite (s) 20.10 Atletism CE de la MGnchen 22.30 Pe aici nu se trece (dramă, România, 1975) 01.00 Ştiri 01.10 Clepsidra cu imagini 01.40 Atlas (r)

Miercuri, 7 august

07.00 Tonomatul DP2 (r) 08.00 D.a. (r) 09.00 Prietenii lui Piticot (r) 09.45 Dimineţile unui bărbat cuminte 12.05 Gata cu fumurile! 12.10 Drumul spre Avonlea (s) 13.10 Zdreanţa veselă (s) 13.45 D.a. (r) 15.00 Ştiri 15.05 Toţi, împreună 15.50 Mit şi istorie (r) 16.30 Destine (do) 17.05 Tonomatul DP2 18.00 Un popas pe săptămână 18.30 Telejurnal 19.00 Insula visurilor împlinite (s) 19.50 Gata cu fumurile! 20.00 Atletism CE de la MGnchen 22.00 Cinematograful de artă: Nimic despre Robert (co., Franţa, 1999) 23.45 Vară extremă 00.45 Tată, am încurcat-o! (s)

Joi, 8 august

07.00 Tonomatul DP2 (r) 08.00 D.a. (r) 09.00 Lumea lui Chiţ-Chiţ (r) 09.45 Dimineţile unui bărbat cuminte 12.05 Gata cu fumurile! 12.10 Drumul spre Avonlea (s) 13.10 Zdreanţa veselă (s) 13.45 D.a. (r) 15.00 Ştiri 15.05 Toţi, împreună 15.50 Clepsidra cu imagini 16.20 Afaceri la cheie 17.05 Tonomatul DP2 18.00 Documentar 18.30 Telejurnal 19.00 Insula visurilor împlinite (s) 20.00 Surprizele ştiinţei (do) 20.40 Atletism CE de la MGnchen 22.30 Vis şi realitate (dramă, SUA, 1992) 23.45 Vară extremă 00.45 Tată, am încurcat-o! (s)

Vineri, 9 august

07.00 Tonomatul DP2 (r) 08.00 Desene animate (r) 08.55 Gata cu fumurile! 09.00 Prietenii lui Piticot (r) 09.45 Dimineţile unui bărbat cuminte 12.10 Drumul spre Avonlea (s)13.10 Zdreanţa veselă (s) 13.45 D.a. (r) 15.00 Ştiri 15.05 Televiziunea, dragostea mea! 16.05 Camera de gardă 16.35 E dreptul tău! 17.05 Primul pas 18.00 Documentar 18.30 Telejurnal 19.00 Insula visurilor împlinite (s) 20.00 Mistere în medicină (do) 20.25 Atletism CE de la MGnchen 22.05 Ţintă mortală (f.a., SUA, 1994) 23.45 Vară extremă 00.45 Tată, am încurcat-o! (s)

Sâmbătă, 10 august

07.00 Călătorind prin ţară (r) 07.35 Camera de gardă (r) 08.15 Arta apărării 08.50 Departe de casă (f.a., SUA, '94) 10.15 Digimon (s, d.a.) 10.45 Lumea lui Chiţ-Chiţ 11.30 Acvila (s) 12.00 Arca lui Noe 12.30 Cronici votive 13.05 Atlas 13.35 Pe urmele dinozaurilor (do.) 14.05 Planeta singuratică (do.) 15.05 Bărbaţi, la cratiţă! (div.) 16.30 Atletism CE de la MGnchen 18.50 Iubiri celebre ale secolului XX (do) 19.25 Ce nemaipomenit (s) 20.00 Reporteri speciali (dramă, It., 2001, p. II) 21.45 Bine, dragă! (s) 22.15 Secretele doamnei Bradley (s) 23.10 Despre viaţă şi sex (do) 23.55 Vară extremă 01.00 Tărâmul celor liberi (f/r)

Duminică, 11 august

07.00 Acvila (s/r) 07.25 Digimon (d.a./r) 08.00 D.a. (r) 08.35 Tradiţii 09.10 Ferma 10.15 Digimon (s/d.a.) 10.45 Prietenii lui Piticot 11.30 Acvila (s) 12.00 Câţei meseriaşi (s) 12.25 Paradisul de lângă noi 12.55 Medalion de interpret 13.20 Aleea cu ghimpi 13.35 Pe urmele dinozaurilor (doc.)14.05 Întâlniri subacvatice (do.) 15.00 Ştiri 15.05 Filme cu Charlie Chaplin 15.30 Timpul trecut (do.) 16.30 Aventurile lui Chuck Finn (s) 17.00 Atletism CE de la MGnchen 18.30 Ştiri 18.35 Primul val (s) 19.25 Ce nemaipomenit (s) 20.00 Adevărata mamă (dramă, Italia, '99) 21.40 Bine, dragă! (s) 22.10 Garda de corp (f. p., SUA, '94) 23.45 Vară extremă

TVR 1

Luni, 5 august

07.00 Jurnalul de dimineaţă 07.30 Glume, boacăne, aventuri (r) 08.30 Dragă, am micşorat copiii (s) 09.20 Drepturile omului (r) 10.20 Avocatul Darrow (dramă, SUA, 1991) 12.05 Festivalul Naţional Marin Chisăr, Craiova, 2002 13.00 Teleenciclopedia (r) 14.00 Jurnalul de prânz 14.15 Corect! 14.30 Pro Patria 15.30 Spectacolul lumii (r) 16.00 Kronika 17.30 Interes general 18.30 Istorie polemică 19.00 Avanpremieră. Ştiri 19.05 Districtul (s) 20.00 Jurnal. Meteo. Sport 20.55 Curat Caragiale! Parol! 21.00 Euroatlantica 22.00 A doua şansă (s) 23.00 Jurnalul de noapte 23.15 Frumoasa veneţiană (dramă, SUA, 1998) 01.00 Festivalul Hariclea Darclee (do)

Marţi, 6 august

07.00 Jurnalul de dimineaţă 07.30 A doua şansă (s/r) 08.30 Dragă, am micşorat copiii (s) 09.20 Cine TVD? (r) 10.20 Confidenţe pe pernă (co. SUA, 1955) 12.05 TVR Timişoara 13.15 Pasiuni (s) 14.00 Jurnal de prânz 14.15 Corect! 14.30 Puncte cardinale 15.00 Interes general (r) 16.00 Kronika 17.00 Prinţesa şi cerşetorul (f. fant., Germania/Italia, 1997, p. I) 18.40 Corect! (r) 19.00 Avanpremieră Ştiri 19.05 Districtul (s) 20.00 Jurnal. Meteo. Sport 20.55 Curat Caragiale! Parol! 21.00 Cine T.V.D.? 22.00 A doua şansă (s) 23.00 Jurnal de noapte 23.15 Amprente 23.30 Teama (s) 00.20 Teatru TV: Sosesc de la Paris

Miercuri, 7 august

07.00 Jurnalul de dimineaţă 07.30 A doua şansă (s/r) 08.30 Dragă, am micşorat copiii (s) 09.20 Cine T.V.D.? (r) 10.20 Prinţesa şi cerşetorul (f/r) 12.00 TVR Cluj 13.15 Pasiuni (s) 14.00 Jurnalul de prânz 14.15 Corect! 14.30 Oameni ca noi 15.00 Bucuriile muzicii 16.00 Panorama 17.00 Prinţesa şi cerşetorul (f. fant., Germania/ Italia, '97, p. a II-a) 18.45 Corect! (r) 19.00 Avanpremieră. Ştiri 19.05 Districtul (s) 20.00 Jurnal. Meteo. Sport 20.55 Curat Caragiale! Parol! 21.00 Cine T.V.D.? 22.00 A doua şansă (s) 23.00 Jurnal de noapte 23.15 Invincibilul Jack (thriller, SUA, 1994) 01.00 Bucuriile muzicii (r)

Joi, 8 august

07.00 Jurnalul de dimineaţă 07.30 A doua şansă (s/r) 08.30 Dragă, am micşorat copiii (s) 09.20 Cine T.V.D.? (r) 10.20 Prinţesa şi cerşetorul (f/r) 12.05 TVR Iaşi 13.15 Pasiuni (s) 14.00 Jurnalul de prânz 14.15 Corect! 14.30 Festival Hariclea Darclee (do/r) 15.15 Eveniment 16.00 Convieţuiri 16.30 Panorama (mag.) 17.00 Mai presus de orice bănuială (thriller, SUA, 2000) 18.45 Corect! (r) 19.00 Avanpremieră. Ştiri 19.05 Districtul (s) 20.00 Jurnal. Meteo. Sport 20.55 Curat Caragiale! Parol! 21.00 Cine T.V.D.? 22.00 A doua şansă (s) 23.00 Jurnal de noapte 23.15 Reflecţii rutiere 23.30 Profesioniştii 00.30 Legenda lupilor (f.fant., Anglia/SUA, 1984)

Vineri, 9 august

07.00 Jurnalul de dimineaţă07.30 A doua şansă (s/r) 08.30 Dragă, am micşorat copiii (s) 09.20 Cine TVD? (r) 10.20 Mai presus de orice bănuială (f/r) 12.05 TVR Craiova 13.15 Pasiuni (s) 14.00 Jurnalul de prânz 14.15 Corect! 14.30 Drepturile omului 15.30 Istorie polemică 16.00 Convieţuiri 17.00 Aventuri pe autostradă (co., SUA, '86) 18.45 Corect! 19.00 Avanpremieră Ştiri 19.05 Districtul (s) 20.00 Jurnal. Meteo. Sport 20.55 Curat Caragiale! Parol! 21.00 Cine TVD? 22.00 A doua şansă (s) 23.00 Jurnalul de noapte 23.15 Ora G... în vacanţă 00.15 Marele Jazz 01.15 Auto Club (r)

Sâmbătă, 10 august

07.00 Vară pentru voi 08.30 Dragă, am micşorat copiii (s) 09.20 Legenda lui Tarzan (d.a.) 10.20 Auto club 11.05 A doua şansă (s/r) 11.55 Festivalul Naţional "Marin Chisăr" 12.50 Debut 50 plus 13.50 Jurnalul de prânz 13.55 Nixon (dramă, SUA, 1995, p. II) 15.55 Băiatul care aduce soare (s) 17.00 Ora G... în vacanţă (r) 18.00 Teleenciclopedia 19.00 Garantat 100% 20.00 Jurnal. Meteo. Sport 20.45 Jurnal de festival 20.50 Forbal: Dinamo - Rapid (d) 23.00 O vară... cu cântec 00.00 Jurnal de noapte 00.10 Amanţii secolului (dramă, Franţa, '99) 02.30 Jurnal (r)

Duminică, 11 august

07.00 Universul credinţei 08.30 Dragă, am micşorat copiii (s) 09.20 D.a. 10.20 Viaţa satului 11.50 Tezaur folcloric 12.50 Debut 50 plus 13.50 Jurnalul de prânz13.55 Spectacolul lumii... 14.25 Place Vandome (dramă, Franţa, '98) 16.25 Fest. Internaţional de circ - Monte Carlo, 2001 17.30 Glume, boacăne, aventuri 18.30 Bravo, Bravissimo! 20.00 Jurnal. Meteo. Sport 20.45 Agenda europeană 20.50 Jurnal de Festival 20.55 Bani de nimic (f.p., SUA, 1993) 22.40 Cine merge la Cerb? 23.30 Jurnal de noapte 00.30 Bravo, Bravissimo! (r)

EUROSPORT

Luni, 5 august

09.30 Atletism IAAF Grand Prix I de la Atena (r) 10.30 Atletism

(r) 11.00 Atletism (r) 12.30 Atletism Cupa Europei de la Anecy (r) 14.30 Atletism (r) 16.00 Atletism (r) 17.30 Atletism (r) 18.00 Atletism CM 2001 (sel.) 19.00 Atletism Cupa Europei de la Anecy (r) 21.00 Atletism (r) 22.00 All Sports: Watts (înreg.) 22.30 Atletism (r) 00.00 Ştirile Eurosport 00.15 Atletism CM 2001 (sel./r) 01.15 All Sports: Watts (r) 01.45 Atletism (r)

Marţi, 6 august

09.30 Atletism CM 2001 (sel./r) 10.30 Magazin olimpic (înreg.) 11.00 Atletism CE 2002 (d) 15.00 Volei de plajă (r) 16.00 All Sports: Watts (r) 16.30 Atletism CM 2001 (sel./r) 17.30 Atletism CE 2002 (r) 18.30 Sporturi extreme (înreg.) 19.00 Atletism CE 2002 (d) 23.00 Box Meciuri din gale internaţionale (înreg.) 01.00 Ştirile Eurosport 01.15 Auto (înreg.) 01.45 Sporturi extreme (înreg.) 02.15 Ştirile Eurosport (r)

Miercuri, 7 august

09.30 Auto (r) 10.00 Atletism CE 2002 (r) 11.00 Atletism CE 2002 (d) 15.00 Călărie (înreg.) 16.00 Atletism CE 2002 (r) 17.45 Atletism CE 2002 (d) 23.15 Yachting (mag./ înreg.) 23.45 Golf (înreg.) 00.45 Ştirile Eurosport 01.00 Auto (înreg.) 01.30 Atletism CE 2002 (r) 02.15 Ştirile Eurosport

Joi, 8 august

09.30 Golf (r) 10.30 Atletism CE 2002 (d) 13.30 Atletism CE 2002 (r) 16.00 Atletism CE 2002 (d)00.00 Box Meciuri din gale internaţionale (înreg.) 01.00 Ştirile Eurosport 01.15 Auto CM de raliuri (înreg.) 01.45 Moto Superbike (mag.) 02.15 Ştirile Eurosport

Vineri, 9 august

09.30 Auto (r) 10.00 Yachting Lumea navigaţiei (mag./r) 10.30 Atletism CE 2002 (r) 10.45 Atletism CE 2002 (d) 14.00 Auto CM de raliuri (r) 14.30 Auto (r) 15.00 Atletism CE 2002 (r) 16.00 Atletism CE 2002 23.00 All Sports: Fun for Friday Zone (înreg.) 00.00 Aerobic (înreg.) 01.00 Ştirile Eurosport 01.15 Auto CM de raliuri (înreg.) 01.45 Sporturi extreme (înreg.) 02.15 Ştirile Eurosport

Sâmbătă, 10 august

09.30 Auto CM de raliuri (r) 10.00 Călărie (r) 11.00 Atletism CE 2002 (r) 14.00 Schi Sărituri (d) 15.00 Natăţie CE 2002 (d) 16.00 Atletism CE 2002 (d) 16.45 Ciclism Cupa Mondială (d) 17.30 Atletism CE 2002 (d) 20.45 Ştirile Eurosport 21.00 Schi Sărituri (r) 22.00 Tenis Turneul WTA (d) 23.30 Box (înreg.) 01.00 Ştirile Eurosport 01.15 Auto CM de raliuri 01.45 Schi Sărituri 02.45 Ştirile Eurosport (r)

Duminică, 11 august

09.30 Auto CM de raliuri (r) 10.00 Tenis Turneul WTA (r) 11.00

Atletism CE 2002 (r) 13.00 Schi Sărituri (r) 14.00 Schi Sărituri (d) 17.00 Atletism CE 2002 (d) 20.00 Schi Sărituri (r) 21.30 Tenis Turneul WTA (d) 23.00 Auto NASCAR (înreg.) 00.00 Auto (înreg.) 01.00 Ştirile Eurosport 01.15 Auto CM de raliuri (înreg.) 01.45 All Sports: Watts (înreg.)02:15 All Sports: Original Sound (înreg.) 02.45 Ştirile Eurosport

Fotbal/ Divizia A

Întăriri la conducerea Farului

Preşedintele Federaţiei Cipriote de Fotbal, Marios Lefkaritis, care este şi membru al Comitetului Executiv al UEFA, a fost ales, sâmbătă, de Adunarea Generală a Acţionarilor clubului Farul Constanţa, în funcţia de preşedinte de onoare al grupării constănţene, transmite corespondentul MEDIAFAX.

Lefkaritis a declarat că va ajuta clubul Farul Constanţa din punct de vedere material, dar numai după ce gruparea constănţeană se va transforma în societate pe acţiuni.

Adunarea Generală a clubului din Constanţa i-a ales, ca vicepreşedinţi ai Comitetului Director, pe secretarul general al Guvernului, Şerban Mihăilescu, pe Dănuţ Oprea, Mihai Daraban şi Florentin Chiporeanu.

"Am fost rugat să sprijin gruparea constănţeană şi o voi face cu cea mai mare plăcere. Când eram la Ministerul Transporturilor, am mai fost vicepreşedinte la Rapid, de aceea cred că am o oarecare experienţă. De altfel, am avut o contribuţie însemnată la ridicarea celei de-a doua peluze a stadionului din Giuleşti. Sper să facem din FC Farul o formaţie de temut în Divizia A", a declarat Mihăilescu.

Obiectivele echipei antrenate de Petre Grigoraş în noul sezon sunt clasarea pe unul din locurile 4-8 în Divizia A şi accederea până în semifinalele Cupei României. Clubul constănţean a declanşat negocierile pentru achiziţionarea portarului Raul Unchiaş (Midia Năvodari) şi a jucătorului echipei Foresta Suceava, Cristian Şchiopu. Antrenorul Petre Grigoraş a renunţat la fundaşul formaţiei Foresta Suceava, Lucian Goian, care a participat la pregătirea din această vară a echipei Farul Constanţa.

Gruparea din Constanţa are în vedere stimularea activităţii propriului Centru de copii şi juniori. Două noi terenuri de antrenament urmează să fie construite şi salariile antrenorilor vor fi mărite, aceştia fiind obligaţi astfel să caute şi să formeze noi jucători, care să devină în viitor fotbalişti de nivelul Diviziei A. Pentru mărirea ariei de selecţie a jucătorilor, începând cu luna octombrie, va avea loc Cupa Farul, competiţie organizată în colaborare cu Direcţia Judeţeană de Tineret şi Sport Constanţa şi Inspectoratul Şcolar Judeţean Constanţa. La turneul final al acestei competiţii, care se va desfăşura, anul yiitor, la Sala Sporturilor din Constanţa sau pe stadionul "Gheorghe Hagi", vor participa 16 echipe.

Fotbal/ Acord

Toppmöller rămâne pe banca Leverkusen-ului

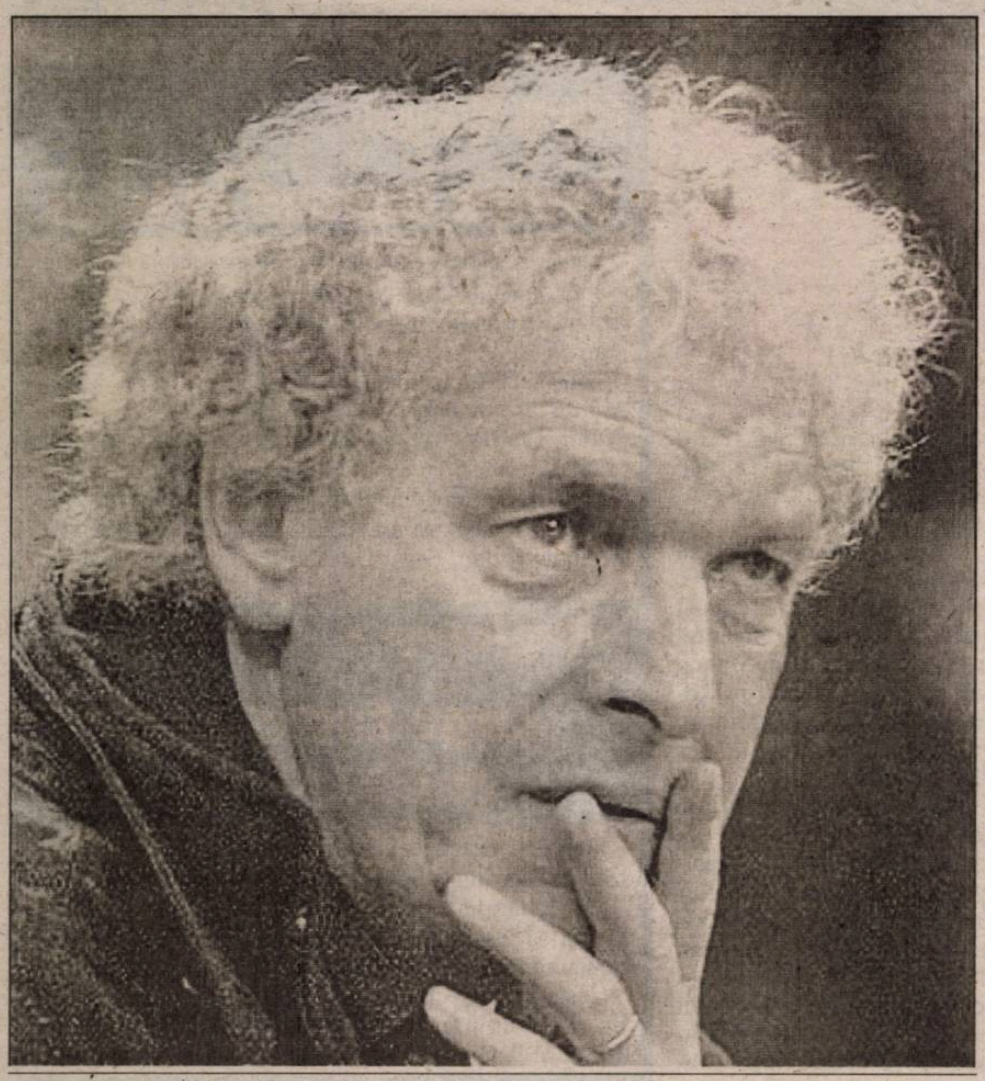

Antrenorul Klaus Toppmöller şi conducerea clubului Bayern Leverkusen au ajuns la un acord de principiu în vederea prelungirii contractului tehnicianului pentru încă doi ani, au declarat oficiali ai grupării germane, citaţi de AFP.

"Am ajuns la un acord de principiu. Cred că în următoarele zile toate detaliile vor fi stabilite", a spus managerul departamentului financiar al clubului Bayer Leverkusen, Wolfgang Holzhauser. Actualul contract al lui Toppmoller expiră la finalul sezonului 2002/2003.

Klaus Toppmöller a preluat conducerea tehnică a clubului Bayer Leverkusen în vara anului trecut, el înlocuindu-l pe fostul selecţioner Berti Vogts. Sub conducerea lui Toppmöller, echipa Bayer Leverkusen a încheiat sezonul trecut pe locul al doilea.

Potrivit cotidianului "Die Welt", Klaus Toppmöller va avea un salariu de trei milioane de euro pe sezon. Astfel, Toppmöller va deveni cel mai bine plătit antrenor din istoria clubului Bayer Lexverkusen.

Pagină realizată de Ovidiu BOICA

Box/ Proces

Lewis şi Tyson, daţi în judecată

Preşedintele WBC, Jose Sulaiman, i-a dat în judecată, vineri, pe pugiliştii Mike Tyson şi Lennox Lewis, pentru vătămarea corporală în timpul altercaţiei pe care cei doi sportivi au avut-o pe data de 22 ianuarie şi cere daune morale în valoare de 56 de milioane de dolari, informează AFP.

Potrivit cotidianului "New York Times", dosarul a fost depus, joi, la Curtea Supremă din Manhattan. Avocatul lui Sulaiman susţine că acesta a fost agresat fizic şi psihic de cei doi pugilişti şi că a primit ameninţări din partea lui Mike Tyson. "Înainte ca Sulaiman să apuce să se ridice de la pământ, Tyson l-a scuipat şi l-a ameninţat cu moartea", a afirmat avocatul într-o declaraţie publicată de cotidianul american. Sulaiman nu a precizat dacă Lennox Lewis l-a lovit sau nu, dar campionul britanic a fost totuşi citat în plângerea depusă la tribunal.

Jose Sulaiman s-a aflat în centrul altercaţiei dintre Lewis şi Tyson, din timpul conferinţei de presă organizate la New York, la sfârşitul lunii ianuarie, pentru anunţarea partidei de pe data de 6 aprilie. Preşedintele WBC, care se afla pe scenă, a primit mai multe lovituri în spate, apoi a căzut şi s-a lovit cu capul de o masă, pierzându-şi cunoştiinţa. Sulaiman a fost transportat la spital unde a fost examinat de un neurolog.

Din cauza altercaţiei, confruntarea dintre Lewis şi Tyson a fost amânată pentru data de 8 iunie, la Memphis. Lennox Lewis a câştigat partida, meciul fiind oprit de arbitru în repriza a opta.

Fotbal în Europa

Franţa - etapa I

Nantes s-a instalat pe locul doi

Echipa FC Nantes, cu atacantul român Viorel Moldovan pe teren, a învins, sâmbătă, în deplasare, cu scorul de 3-0, formaţia Olympique Marseille, în prima etapă a ediţiei 2002/ 2003 a campionatului Franţei şi se află pe locul secund în clasament, informează AFP.

Moldovan a evoluat 69 de minute, fiind înlocuit cu W.Dalmat.

Rezultate înregistrate în meciurile disputate, vineri şi sâmbătă, în prima etapă a campionatului francez:

Vineri:

Guingamp - Olympique Lyon 3-3 (1-2)
Au marcat: Carnot '24, Bardon '89, Drogba '90+4 / Juninho Pernambucano '3, Chanelet '38, Anderson '51.

Sâmbătă:

Olympique Marseille - FC Nantes 0-2 (0-0)
Au marcat: Yepes '62, Berson '90+3

Bastia - Lens 1-1 (0-0)
Au marcat: Essien '61 / Sibierski '75 (p)

Lille - Girondins Bordeaux 0-3 (0-1)
Au marcat: Pauleta '24, Smertin '56, Costa '58

Montpellier - Rennes 1-0 (0-0)
A marcat: Silvestre '89 (p)

Nice - Le Havre 1-2 (0-1)
Au marcat: K.Diawara '65 / Ciechelski '8, Fauconnier '82

Paris Saint-Germain - Auxerre 1-0 (0-0)
A marcat: Aloisio '51 (p)

Sedan - Sochaux 0-0

Strasbourg - Ajaccio 1-1 (1-1)
Au marcat: Robin '7 (a) / Collin '29

Troyes - AS Monaco 0-4 (0-2)
Au marcat: Nonda '40, '65, Giuly '42, Gallardo '87.

Fotbal/ Pregătiri

Prima victorie pentru Zenga de la venirea pe banca "bancarilor"

Echipa FC Naţional a câştigat, cu scorul de 3-1 (3-0), meciul amical disputat, vineri, cu formaţia Astra Ploieşti.

Golurile "bancarilor" au fost marcate de S.Radu '5, S.Ilie '19 şi G.Coman '26, în timp ce pentru ploieşteni a înscris Mihalache, în minutul 59 din penalti.

Într-un alt meci amical, gruparea Petrolul Ploieşti a fost învinsă, cu scorul de 2-0, de formaţia Nistru Otaci, din Republica Moldova.

Învinşi de o formaţie din liga a treia

Steaua Bucureşti a pierdut, cu scorul de 1-2 (1-1), partida amicală disputată, sâmbătă, cu formaţia engleză de liga a treia Queen's Park Rangers.

Golul steliştilor a fost marcat de Neaga în minutul 38, în timp ce pentru formaţia engleză au înscris A.Thompson '10 şi Connolly '83.

Antrenorul echipei Steaua, Cosmin Olăroiu, a folosit următorii jucători: Nae - Ghionea, Mutică, Miu - Ogăraru (Aliuţă '46), Liţă (Paraschiv '54), Boştină (Opriţa '74), Panc (P.Stoica '66) - Fl.Dumitru, Răducanu (Al.Piţurcă '81), Neaga (Trică '62).

Egal în familie

Echipa Universitatea Craiova a terminat la egalitate, scor 1-1, partida amicală disputată, sâmbătă, pe stadionul "Ion Oblemenco", cu formaţia Extensiv Craiova.

Pentru Universitatea a înscris M.Sava, în minutul 10, în timp ce golul formaţiei Extensiv a fost marcat de Scarlat, în minutul 21.

Alte rezultate înregistrate în meciurile amicale disputate sâmbătă:

Oţelul Galaţi - Dunărea Galaţi 4-1

UM Timişoara - UT Arad 1-0
A marcat: Bota

Petrolul Ploieşti - Selecţionata under-18 a României 0-0

Gloria Buzău - Farul Constanţa 3-1
Au marcat: Gheorghe (2), Beraru / Popete

Canotaj/ Reuniunea de la München

"Două rame" de aur

Echipajul de două rame al României, format din Viorica Susanu şi Georgeta Andrunache, a ocupat primul loc în cadrul regatei de la München, cu timpul de şapte minute, şapte secunde şi 84 de sutimi.

Echipajul masculin de 2+1 al României, format din Cornel Nemţoc, Ioan Florariu şi Gheorghe Marin, a ocupat locul al doilea în cadrul aceleaşi competiţii, cu timpul de şapte minute, două secunde şi 67 de sutimi. Românii au fost devansaţi de echipajul Germaniei.

Echipajul feminin de 8+1 (foto), format din Rodica Maria Florea, Viorica Susanu, Natalița Berteanu, Aurica Bărăscu, Elena Pîrvan, Nadia Maria Bidireanu, Georgeta Andrunache, Elena Gavrilescu şi Rodica Mirela Anghel, s-a clasat pe locul al treilea, fiind cronometrat în şase minute, 21 de secunde şi 71 de sutimi. Sportivele din România au fost devansate de echipajele Germaniei şi Australiei.

Constantin Vorniceanu şi Sorin Truscan s-au clasat pe locul al treilea în proba de două rame, cu timpul de şase minute, 36 de secunde şi 64 de sutimi.

Echipajul masculin de 4+1, în componenţa Costică Boşneagă, Adrian Bucenschi, Nicolae Ţaga, Florian Tudor şi Marin Gheorghe, au ocupat locul al patrulea, cu timpul de şase minute, 17 secunde şi 48 de sutimi. Românii au fost devansaţi de echipajele Germaniei, Sloveniei şi Croaţiei.

Echipajul masculin de 8+1, în componenţa Daniel Mastacan, Florin Corbeanu, Cornel Nemţoc, Ioan Florariu, Ovidiu Cornea, Andrei Bănică, Gheorghe Pîrvan, Vasile Mastacan şi Marin Gheroghe, au ocupat locul al cincilea, cu timpul de cinci minute, 45 de secunde şi 57 de sutimi. Înaintea românilor au trecut linia de sosire echipajele Germaniei, Australiei, Rusiei şi Croaţiei.

Monica Stan s-a clasat a şasea în proba de skiff, categorie uşoară, fiind cronometrată cu timpul de şapte minute, 51 de secunde şi 97 de sutimi.

Fotbal/ Afirmaţii

Valdano: "Inter Milano nu vrea să-l vândă pe Ronaldo, iar Real nu vrea să-l cumpere"

Directorul general al clubului Real Madrid, Jorge Valdano, a dezmințit, vineri seară, în cadrul unei conferințe de presă, existența unor negocieri cu Inter Milano pentru transferul jucătorului brazilian Ronaldo la gruparea madrilenă, informează AFP.

"Nu avem obiceiul să dezmințim zvonurile. Dar, pentru ca suporterii să nu-şi facă speranțe false, vreau să clarific situația: Inter Milano nu vrea să-l vândă pe Ronaldo, iar Real Madrid nu vrea să-l cumpere", a spus Jorge Valdano.

Valdano a recunoscut însă că a avut o întrevedere cu agentul fotbalistului, precizând că impresarul l-a informat că Ronaldo vrea să părăsească gruparea Inter Milano. "Am luat legătura cu oficialii clubului Inter Milano pentru a clarifica situația. Până în momentul în care Inter Milano nu va anunța că dorește să-l cedeze pe Ronaldo, noi nu vom discuta cu jucătorul", a menționat Valdano.

Directorul general al clubului madrilen a refuzat să ofere mai multe detalii despre discuția pe care a avut-o cu agentul lui Ronaldo şi a exclus posibilitatea unui schimb de jucători, respectiv cedarea lui Claude Makelele pentru Ronaldo.

Postul de radio Cadena Ser a anunțat, vineri, că Rolando va fi transferat la Real Madrid. Cadena Ser a precizat că negocierile sunt aproape încheiate, fiind nevoie numai de acordul jucătorului de a părăsi echipa milaneză.

Fotbal/ Stranieri

Contra rămâne la Milan

Vicepreşedintele clubului AC Milan, Adriano Galliani, a anunțat, sâmbătă, că fundaşul român Cosmin Contra va rămâne la echipa milaneză, informează site-ul oficial al grupării.

"Cosmin Contra rămâne jucătorul formației AC Milan. Am discutat despre ceea ce s-a întâmplat, miercuri, la Trieste şi am decis că va rămâne la echipă", a spus Galliani.

Presa italiană a anunțat că fundaşul român a fost pus pe lista de transferuri a clubului milanez, în urma conflictului pe care l-a avut, miercuri, cu mijlocaşul olandez al echipei Juventus Torino, Edgar Davids, în timpul unui meci din cadrul turneului de la Trieste.

Fotbal/ Retragere

Jorge Costa pune ghetele-n cui

Fundaşul portughez Jorge Costa a anunțat, sâmbătă, că se va retrage din echipa națională, informează AFP.

"Mă retrag din reprezentativa Portugaliei pentru că este timpul să las locul jucătorilor mai tineri", a declarat căpitanul formației FC Porto, în vârstă de 30 de ani.

Costa a făcut parte din selecționata Portugaliei care a fost eliminată în faza grupelor Cupei Mondiale din Coreea de Sud şi Japonia.

Belgia

FC Bruges a câştigat Supercupa

Echipa FC Bruges, adversara formației Dinamo Bucureşti în turul al doilea preljminar al Ligii Campionilor, a câştigat, sâmbătă, Supercupa Belgiei, după ce a învins, cu scorul de 2-0, formația Genk, informează AFP.

Golurile au fost marcate de Sillah '76 şi De Cock '80.

Pagină realizată de Ovidiu BOICA

Biblioteca „ASTRA" - SIBIU -

Biblioteca „ASTRA"

Doar "argint" pentru Gabi Szabo la 1500 metri

Atleta română Gabriela Szabo a terminat pe locul al doilea în finala probei de 1500 metri din cadrul Campionatelor Europene care s-au încheiat, aseară, la München, în Germania. Considerată marea favorită a cursei, româna a fost devansată de o sportivă din Turcia.

Elena Hila - locul 11 la aruncarea greutăţii

Sibianca Elena Hila, care a participat în proba de aruncarea greutăţii la Campionatele Europene de atletism desfăşurate la München, nu a reuşit să intre în rândul primelor 10 sportive de pe continentul nostru. Cu o aruncare ce a măsurat 17,41 metri, Elena Hila s-a clasat pe locul 11. Medalia de aur a probei a obţinut-o rusoaica Irina Korjanenko, cu o aruncare de 20,64 metri.

Pancu - "Omul meciului"

PAGINA 4

Tribuna sporturilor

Anul XII, nr. 629, 12 - 18 august 2002

8 pagini 1500 lei

"Câini" cu botul pe labe...

După eliminarea din turul doi preliminar al Ligii Campionilor, campioana en-titre Dinamo Bucureşti nu a reuşit să obţină un rezultat bun nici sâmbătă seara, în confruntarea cu Rapid având ca miză Supercupa României. La capătul celor 90 de minute "giuleştenii" s-au impus cu 2-1, graţie golurilor lui Florin Bratu şi Perjă. Pentru Dinamo a marcat Vlad Munteanu.

PAGINA 5

Ovidiu Tîlvan a fost rechemat în "Groapă"

După ce a încercat să scape de Ovidiu Tîlvan în această vară, alături de alţi doi jucători, Sorin Iodi şi Semeghin, campioana Dinamo Bucureşti l-a rechemat pe sibian în "Groapă". Decizia conducerii clubului din "Ştefan cel Mare" a fost determinată de evoluţiile sub aşteptări ale jucătorilor folosiţi în "dubla" cu FC Brugge din turul doi preliminar al Ligii Campionilor pe banda stângă, acolo unde Tîlvan s-a comportat excelent în meciurile de campionat din ediţia trecută.

Sâmbătă, în meciul de Supercupa României, Tîlvan a fost reţinut în lot însă a rămas pe banca de rezerve, nefiind folosit de interimarul Cornel Ţălnar nici un minut.

Regal handbalistic în "Transilvania"

La finele săptămânii trecute, timp de trei zile Palatul Sporturilor "Transilvania" a găzduit întrecerile contând pentru Cupa Federaţiei la handbal feminin. Alături de nou-promovata CSM Sibiu s-au aflat Oltchim Rm. Vîlcea, Rapid CFR Bucureşti, două formaţii care evoluează în cupele europene, şi lotul naţional de senioare al României, condus de Cornel Oţelea şi Aurelian Roşca. Chiar dacă a pierdut toate cele trei meciuri jucate, CSM Sibiu a lăsat o impresie bună spectatorilor şi oficialilor prezenţi în "Transilvania".

PAGINA 3

FC AMSO şi CSU "SOPO" s-au calificat

Ambele formaţii sibiene care au avut de disputat meciuri în prima fază a Cupei României, FC AMSO şi CS Universitatea "SOPO", s-au calificat pentru turul următor, care se va desfăşura pe 28 august. Dacă divizionara C a făcut degeaba deplasarea la Hărman, o localitate din apropierea Braşovului, gazdele neprezentându-se (!), "studenţii" au avut ceva emoţii pentru calificare, pe care au obţinut-o la penaltiuri, în întâlnirea cu Dacia Orăştie.

PAGINA 6

Dirt-Track/ Campionatul Naţional

Sibienii nu s-au întors cu traista goală

Federaţia Română de Motociclism a hotărât ca primele două etape din cadrul C.N. de dirt-track să se desfăşoare la Bucureşti, în urmă cu o săptămână. Ca urmare, echipa AS Voinţa Sibiu s-a deplasat în Capitală pentru a participa la competiţie. Aici însă, surpriză. Organizatorii au luat pe loc o decizie uimitoare. Motivând faptul că bucureşteanul Mircea Agrişan şi-a pus recent un picior în ghips şi Alexandru Toma (CS Brăila) nu a primit avizul medical pentru a participa la acest concurs, ei au decis amânarea desfăşurării primelor etape din campionat, cu toate că echipele se aflau la faţa locului şi tribunele stadionului erau arhipline.

La insistenţele preşedintelui AS Voinţa, care a depus eforturi pentru această deplasare, organizatorii bucureşteni au decis totuşi desfăşurarea Memorialului "Gică Voiculescu", concurs dotat cu premii de peste 10.000.000 lei.

În urma întrecerii, clasamentul s-a prezentat astfel:

1. **Alexandru Toma** (CS Brăila) care a participat pe propria răspundere, nerefăcut după o accidentare mai veche
2. **Marius Şoaită** (AS Voinţa Sibiu) care a făcut un concurs de zile mari
3. **Sorin Ghibu**

În concluzie, primele două etape din C.N. s-a amânat din nou până în luna septembrie. Tot în septembrie sunt programate şi etapele III şi IV care se vor desfăşura la Sibiu. Ultimele etape vor avea loc la Brăila, cel mai probabil în luna octombrie.

Reluarea colaborării internaţionale

Cu ocazia desfăşurării Memorialului "Gică Voiculescu", organizatorii au anunţat că se fac demersuri intense pentru organizarea unui concurs internaţional de amploare la Bucureşti, în viitorul foarte apropiat. S-au lansat deja invitaţii mai multor sportivi din ţară printre care se numără şi alergători sibieni, precum şi de peste hotare, din Ungaria, Germania sau Cehia.

M. IONESCU

Ştiri din şah

Se impune intervenţia Federaţiei!

♦ Odată cu apariţia şi aplicarea noii Legi a sporturilor, au apărut şi unele anomalii privind organizarea şi desfăşurarea unor concursuri de nivel naţional şi internaţional ce au loc pe teritoriul României. Avizi de câştiguri cât mai mari, unii întreprinzători (a se citi organizatori) lansează pe piaţa şahului naţional "invitaţii" de participare. Aceste invitaţii impun, însă, taxe de participare deosebit de mari, de până la 1.000.000 lei, la care se mai adaugă, mai nou, taxa de organizare, ceva mai mică. Cum cazarea şi masa plus transportul dus-întors se face la preţuri foarte piperate, s-a ajuns ca participarea la concursuri să fie un adevărat lux, ce nu şi-l poate permite oricine! Din puzderia de cluburi şi asociaţii ce fiinţau înainte au mai rămas în activitate mai puţin de jumătate, afiliate la noile structuri organizatorice impuse de lege şi acestea foarte sărace financiar...

Asistăm la un adevărat recul şahistic la toate nivelurile, materializat prin scăderea cifrică a numărului de participanţi în concursuri şi implicit, la valoarea tehnică a partidelor din concursurile naţionale. Efectul se repercutează pe plan internaţional, ceea ce este foarte grav, rezultatele şahiştilor noştri de vârf fiind clar în scădere! Stimularea materială, prin premiile oferite nu reflectă întotdeauna eforturile pe care fiecare şahist trebuie să le facă, financiar vorbind, pentru a lua parte, măcar o dată pe an, la un concurs de avengură...

Aşa-zisele concursuri "capcană" abundă şi este la cheremul organizatorilor de-a modifica premiile acumulate anterior, să nu mai punem la socoteală cazarea, uneori mizerabilă, şi masa "ciupită"...

Am participat şi am discutat cu mulţi ce au fost în concursuri în străinătate, indiferent de ţară. Acolo, ce se scrie în invitaţie se respectă. La noi, se pare că F.R.Şah a scăpat frâiele din mână, se dau prea uşor aprobările de organizare (evident, contra unei taxe),după care pe nimeni nu îl mai interesează nimic. Chiar şi rezultatele respectivelor concursuri este ţinut sub tăcere, într-un anonimat greu de înţeles, iar presa nu se înghesuie cu informaţiile, T.V. fiind inexistent pentru şah, la fel şi radioul?! Ceva trebuie să se mişte în şahul naţional, începând de la vârf şi, în special, în domeniul organizatoric.

În ceea ce priveşte Sibiul, cu mândrie afirm că Liga Şahiştilor este o excepţie în organizarea competiţiilor, practicând cele mai mici taxe de participare din ţară, ceea ce permite accesibilitatea tuturor la concursurile locale.

Prof. Gheorghe RĂŞINANU

Un pas spre "A"

Un pas spre Divizia A s-a făcut la Alba Iulia, unde echipa C.S.U. Sibiu a reuşit performanţa 7,5 la 0,5 în dauna "Voinţei" din localitate.

Urmează un play-off decisiv, cu o echipă pe care o va desemna F.R. Şah. Performanţa se leagă şi de eforturile domnului prof. universitar dr.ing. Daniel Volovici, căruia i se mulţumeşte pe această cale şi se speră că exemplul său îi va sensibiliza pe toţi iubitorii de şah, care au posibilităţi de sprijin pentru această frumoasă echipă sibiană.

Arbitrul internaţional, Erdeuş Gheorghe, a consimţit victoria celor 8 sibieni care au făcut marele pas spre Divizia A: Francisc Török, Marius Frăsineanu , Adrian Stanca , Bogdan Armenciu , Silviu Pavel , Flavian Piţu , Natalia Roman şi Iulia Cândea , ne comunică preşedintele Ligii Şahiştilor, prof.Radu Stănese.

P. BANU

<MASTER RALLEY> - o manifestare de clasă a motociclismului european

CARPAT EXPRESS RALLYE RAID este cea mai complexă aventură europeană dedicată motocicletelor enduro şi maşinilor de teren, un raliu cu adevărat internaţional, organizat în România de către Transcarpat Off-Road, liderul naţional al activităţilor off-road.

Evenimentul, unicul rallye raid din România, este un adevărat promo turistic, fiind valorificate din plin frumuseţile peisajelor mioritice ori medievale pe care participanţii, alături de soţiile lor le admiră din plin pe parcursul Dakar-ului.

Anul acesta Carpat Express, care a ajuns la cea de-a III-a ediţie, s-a desfăşurat între 4-9 august şi a tranversat judeţele Alba, Sibiu, Cluj, Vâlcea, Hunedoara şi Gorj.

Carpat Expres este o competiţie unică în România şi în Europa, atât datorită complexităţii structurii şi infrastructurii organizatorice, cât şi caracterului sportiv - profesionist.

Transcarpat asigură anual, un traseu lung, solicitant pentru pilot şi maşină. În anul 2002, cu ocazia traversării României de Master Rallye, al cărui coorganizator pe sectorul românesc a fost Transcarpat, celebrul Jean Louis Schlesser a afirmat că "echivalentul unui km de pistă românească îl reprezintă 5 km de pistă africană..."

Echipa Transcarpat este formată de adevăraţi profesionişti, cu numeroase evenimente la activ pe parcursul a 10 ani de activitate. Traseele, cu un procent de 90% drumuri forestiere în bună stare, sunt pregătite de Directorul de Cursă, Dinu Solojan, iniţiatorul şi organizatorul lui Carpat Trophy, şi Cristian Stănescu, doi oameni care cunosc "cu ochii închişi" toate traseele existente în România, dedicaţi muntelui şi aventurii.

În paralel cu raliul şi beneficiind de aceeaşi logistică de excepţie s-a desfăşurat un mare raid turistic motorizat (auto şi moto), care a dezvăluit celor veniţi în România fie rude sau prieteni ai sportivilor din raliu, fie grupuri organizate de pasionaţi enduro şi off-road o ţară a marilor contraste, un paradis al peisajelor şi tradiţiilor.

Promotorul off-road-ului în România, directorul general Dinu Solojan este convins că "vom avea şanse să organizăm o etapă din circuitul european şi anul viitor". De altefel, Ministerul Turismului şi Ministerul Tineretului şi Sportului declară că vor continua să susţină Dakar-ul românesc şi în anii viitori.

Iulia MUREŞAN

Peluza a III-a

Noapte bună!

Înainte de începerea formalităţilor de eliminare a dinamoviştilor bucureşteni din Liga Campionilor, se putea citi pe un afiş mare instalat la peluză, îndemnul suporterilor: "Reparaţi-vă onoarea". Repararea onoarei dinamoviste începuse deja de la primul antrenament al belgienilor pe Stadionul Naţional. Ea s-a făcut cu pietre. Mai trebuia făcută şi cu mingea, tentativă eşuată, cu toate că perechea de comentatori ai televiziunii, rămasă în zi proastă de când o ştim, vedea încă din minutul şapte al întâlnirii că "Dinamo joacă altceva decât a jucat la Bruges". N-a jucat altceva. N-a jucat nimic. Coana Kiriţă şi-a plimbat cercelul când în faţă, când în spate, iar conu' Dinu şi-a plimbat trabucul când pe stânga, când pe dreapta. Domnul Becali o fi găsit prin buzunar o bancnotă de 5 dolari mărunţi, că l-am văzut rozând seminţe. Spre sfârşitul meciului, când suporterii şi-au văzut câinii izgoniţi din Ligă, au schimbat lozinca aia cu onoarea şi le-au recomandat în scris să le fie ruşine. Poate că le-o fi fost, dar să nu uităm că FC Bruges este o echipă mediocră, iar Dinamo o echipă cu o clasă dedesubt. Ce puteau să facă, dinamoviştii au făcut. Altceva, ar fi însemnat o minune.

Întreaga ispravă a dinamoviştilor este numită, în mod cu totul greşit, "dezastru", iar părintele dezastrului este trecut, tot în mod greşit, Cornel Dinu. Ce a scos Dinamo la iarbă (sau la frunză tăiată mărunt) nu este echipa lui Dinu. Dinu este doar câinele ispăşitor. Echipa este a lui Neţoiu, a lui Becali, a lui Borcea, a Simonei Marinescu şi a "câinilor negri" care stau tolăniţi prin "groapă" şi nu se scoală decât să meargă până la casierie.

Departe de mine credinţa că Dinu ar putea face o echipă adevărată, chiar dacă ar avea un lot de jucători cu certă valoare, dar să nu-l acuzăm de pomană. Nimeni în lumea asta nu putea să facă ceva din materialul pe care Dinamo îl are în stoc la această oră. Ex nihilo, nihil!, vorba lui Cornel Ţălnar.

Pentru peluziştii sibieni avem o veste bună: îndată ce încetează ploile, începe montarea instalaţiei de nocturnă la Stadionul Municipal. Noapte bună, tuturor.

Mihai BRATU

Automobilism/C.N. de raliuri

Se apropie etapa de la Sibiu

Peste două săptămâni este programată la Sibiu o etapă din cadrul C.N. de raliuri, prima de macadam din acest sezon.

În premieră pentru C.N. în etapa de la Sibiu se va desfăşura şi o probă de noapte promisă de organizatori încă de anul trecut.

Etapa de la Sibiu va avea 315 km, pe parcursul a 9 probe speciale şi se va desfăşura la Şanta.

Reamintim că, pe lângă piloţii experimentaţi - Titi Aur, George Grigorescu sau Mihai Leu - în Campionatul Naţional sunt înscrise şi câteva echipaje sibiene.

M.I.

Tribuna sporturilor

Fondat în 1990
Str. G. Coşbuc, nr. 38, 2400
Tel. 21.12.81; 43.31.93
Tel./Fax 21.41.41
Editat de Casa de Presă şi Editură Tribuna
ISSN 1220-3467
Tiparul executat la SC Tipotrib SRL

Consiliul de Administraţie
Emil David - director general
Mircea Biţu - director editorial
Colectivul redacţional
Ovidiu Boica - şef departament
N.I. Dobra, Mihai Bratu - seniori editori
Marius Ionescu, Dragoş Bako - reporteri
Ramona Popa, Victor Cociu, Gheorghe Răşinaru, Avram Besoiu - colaboratori
Fred Nuss, Daniel Bălţat - foto

Handbal (f)/ Cupa Federaţiei

Spectacol în "Transilvania"

Desfăşurată pe perioada a trei zile în Palatul Sporturilor "Transilvania", competiţia dotată cu Cupa Federaţiei la handbal feminin s-a încheiat sâmbătă, odată cu meciul dintre lotul naţional şi Rapid CFR Bucureşti; la finele unui meci extrem de disputat, catalogat de asistenţă drept cel mai frumos al turneului, formaţia bucureşteană s-a impus cu 31-30; CSM Sibiu a pierdut toate cele trei meciuri disputate, clasându-se ultima; evoluţiile elevelor antrenorului Marcel Şerban au fost însă apreciate de către publicul spectator şi de către reprezentanţi ai celorlalte echipe participante; din păcate, şi de această dată, mediatizarea competiţiei pe plan local a lăsat de dorit, astfel că mai mult de 4-500 de spectatori nu au asistat la meciuri în nici una dintre cele trei zile, în ciuda faptului că accesul în sală a fost gratuit

Timp de trei zile, Palatul Sporturilor "Transilvania" a găzduit un interesant patrulater handbalistic cu participarea unor echipe de clasă din România, Oltchim Rm. Vîlcea şi Rapid CFR Bucureşti, alături de reprezentativa de senioare, condusă de Cornel Oţelea şi Aurelian Roşca, şi, bineînţeles, formaţia locală, CSM, nou-promovată pe prima scenă autohtonă.

"Pretextul" competiţiei a fost Cupa Federaţiei, trofeu însă care cel puţin la finele ultimului meci, cel dintre Rapid CFR Bucureşti şi lotul naţional, nu a fost prezentat publicului spectator. Impresia a fost că la Sibiu s-a desfăşurat un simplu patrulater, nicidecum dotat cu un trofeu de o asemenea anvergură. Şi de data aceasta organizarea a lăsat de dorit. Mediatizarea competiţiei a fost aproape inexistentă astfel că, în ciuda faptului că au evoluat două participante în cupele europene, Oltchim Rm. Vîlcea şi Rapid CFR Bucureşti, alături de lotul naţional care se pregăteşte pentru Campionatele Europene din Danemarca (şi nu Italia, cum greşit a apărut pe un comunicat de presă remis pe adresa redacţiilor de Direcţia Judeţeană pentru Tineret şi Sport Sibiu) - în perioada 6-15 decembrie - tribunele Palatului Sporturilor "Transilvania" au fost mai mult goale. În plus, în nici una dintre cele trei zile instalaţia de sunet nu a funcţionat, astfel că cei care au asistat la meciuri habar n-au avut cine cu cine joacă, recunoscându-le doar pe câteva dintre jucătoarele reprezentative ale "naţionalei" sau, cei care sunt spectatori "abonaţi" la meciurile de acasă ale CSM-ului local, pe elevele lui Marcel Şerban.

CSM Sibiu - trei meciuri, trei înfrângeri

"Cenuşăreasa" turneului a fost, de departe, formaţia locală. În faţa mult mai rutinatelor adversare, sibiencele au părut în câteva rânduri parcă marcate de numele adversarelor. În plus, din lotul CSM-ului nu a făcut parte Daciana Curtean (nu Curcanu, cum eronat a apărut într-un cotidian central de sport), aceasta fiind convocată la lotul naţional de tineret care se pregăteşte la Zalău pentru Campionatele Europene ce vor debuta în a doua jumătate a acestei luni, absenţă care s-a făcut resimţită. Cu toate acestea, în ciuda faptului că în cele trei meciuri jucate CSM-ul nu a obţinut nici o victorie, evoluţia jucătoarelor tehnicianului Marcel Şerban au lăsat o bună impresie.

Foto: Daniel Bălţat

După 18-19 cu Rapid CFR Bucureşti, formaţie care a jucat însă fără handbalistele convocate la lotul naţional, vineri CSM Sibiu a evoluat în compania reprezentativei de senioare. Ultima a condus meciul de la un capăt la altul, cum era şi normal, însă pe alocuri sibiencele au reuşit să reducă diferenţa de pe tabelă. Spre exemplu, la jumătatea primei reprize, "naţionala" avea numai un gol avans, 8-7, situaţie întâlnită şi 3 minute mai târziu (9-8). Scorul pauzei a fost 19-12 pentru reprezentativa pregătită de Oţelea şi Roşca, pentru ca "naţionala" de care se leagă speranţele noastre la "Europenele" din decembrie, să încheie partida la o diferenţă de 17 goluri, scor 36-19.

Întâlnirea cu reprezentativa de senioare a pricinuit revenirea în formaţia sibiană a Alinei Deliceanu, absentă în meciul disputat cu o zi în urmă, în compania "feroviarelor" din Capitală.

Au marcat, pentru CSM Sibiu, Andreea Tîlvîc (6), Alina Deliceanu (2), Silvia Dobre (2), Ana Cotîrlă (2), Aurora Timofte (2), Paraschiva Voicu, Alina Sovar, Victorina Ioan şi Maria Plotună (câte unul).

În cealaltă partidă a zilei de vineri, Oltchim Rm. Vîlcea a trecut de Rapid CFR Bucureşti cu 22-18.

Meci bun al sibiencelor şi cu Oltchim

Ultima zi a turneului de la Sibiu a debutat cu jocul dintre CSM-ul local şi Oltchim Rm. Vîlcea, echipă pregătită de Mariana Tîrcă. Oltencele s-au impus cu 26-20, după 13-9 la pauză, însă şi în acest meci elevele antrenorului Marcel Şerban au lăsat o impresie bună.

Au marcat, pentru CSM Sibiu, Simona Dobre (6), Andreea Tîlvîc (4), Paraschiva Voicu (3), Alina Deliceanu (2), Victorina Ioan (2), Maria Plotună (2) şi Alina Sovar (1).

De cealaltă parte, Mihaela Ilie (6), Anişoara Durac (6), Petronela Fedorneac (5), Dana Pălărie (3), Roxana Gheorghe (2), Trăistaru (2), Dobromir şi Iuliana Bîră (câte unul).

Turneul a fost încheiat de jocul dintre lotul naţional şi Rapid CFR Cluj, de departe cel mai frumos şi mai viu disputat de la Cupa Federaţiei. Pentru un cât mai reuşit test, antrenorul "naţionalei", Cornel Oţelea, a decis ca cele patru jucătoare din reprezentativă care aparţin clubului bucureştean, Alina Dobrin, Aurelia Stoica-Brădeanu, Cristina Mihai şi Cristina Vărzaru, să evolueze pentru formaţia lor de club. "Nu mă interesează rezultatul, ci faptul de a avea un adversar pe măsură, cu care să vedem de ce suntem în stare", a afirmat înaintea jocului generalul Oţelea.

La finele celor 60 de minute a câştigat, la limită, scor 31-30, Rapid CFR Bucureşti, însă cu o contribuţie de aproape de sută la sută a jucătoarelor care ar fi trebuit să evolueze în echipa adversă. Din cele 31 de goluri, 28 au fost reuşite de cele patru jucătoare - Aurelia Stoica Brădeanu a înscris de 10 ori, Cristina Dobrin (o excelentă jucătoare, de care vom mai auzi mult timp de acum încolo) a marcat 7 goluri, Alina Dobrin 6, iar Cristina Vărzaru 5 -, celelalte 3 purtând semnătura Ionelei Goran. Pentru lotul naţional, o altă jucătoare de perspectivă, Nicoleta Gîscă, a înscris cele mai multe goluri - 11, majoritatea însă din aruncări de la 7 metri.

Cornel Oţelea: "L-am rugat pe preşedintele Consiliului Judeţean să aibă grijă de echipă"

Într-un dialog purtat cu antrenorul principal al lotului naţional de senioare, Cornel Oţelea, acesta a afirmat că îi place echipa Sibiului, însă va avea de tras pe prima scenă. "Fără sprijin din partea autorităţilor locale nu veţi putea face nimic. Chiar zilele acestea am avut o întrevedere cu preşedintele Consiliului Judeţean Sibiu, domnul Constantin Morar, care a promis că se va implica în sprijinirea formaţiei lui Şerban", a afirmat Oţelea.

Întrebat asupra şanselor Sibiului de a se menţine pe prima scenă, Oţelea a mai spus că CSM-ul ar putea evita retrogradarea după un an de zile. "Nu va fi uşor, însă mai sunt o serie dintre formaţii, ca cea din Sebeş, Ciserom, sau Galaţiul, care stau mai rău. Am încredere în priceperea lui Marcel Şerban, care este un bun antrenor, şi care cred că va face treabă excelentă", a afirmat generalul.

Pauză pentru lot

Turneul de la Sibiu a însemnat punctul final al unei etape de pregătire a lotului naţional de senioare, care va participa în perioada 6-15 decembrie la Campionatele Europene, competiţie găzduită de Danemarca. Handbalistele se vor întoarce la echipele de club, cu care vor aborda sezonul ce va debuta pe 24 august, urmând a reveni sub comanda lui Cornel Oţelea şi Aurelian Roşca pe 18 octombrie, când se va face joncţiunea şi cu jucătoarele convocate care evoluează la formaţii de peste hotare. În perioada 22 - 27 octombrie, reprezentativa noastră va participa la un patrulater, în Olanda, alături de alte trei echipe ce vor merge la "Europene". Apoi, în 3 şi 5 noiembrie, selecţionata României va juca două meciuri în Germania, cu formaţia similară, ce va participa, de asemenea, la Campionatele Europene. Va urma un cantonament de o săptămână, la Cluj, între 7 şi 14 noiembrie, ce va continua cu participarea la turneul internaţional "Trofeul Carpaţi (15-22 noiembrie).

Ovidiu BOICA

Fotbal/Stranieri

Pancu - "Omul meciului"

Atacantul român Daniel Pancu a fost desemnat de presa din Turcia "omul meciului" disputat sâmbătă, între echipele Bursaspor şi Beşiktaş Istanbul, încheiat la egalitate, scor 2-2, în prima etapă a campionatului turc.

Cotidianul "Milliyet" a notat că Pancu merită să fie aplaudat pentru evoluţia sa din meciul de sâmbătă. "Se pare că atacantul român va reuşi în campionatul Turciei ceea ce Hakan Şukur nu a putut să facă în Coreea de Sud, la Cupa Mondială. S-a întîlnit cu mingea de 33 de ori, s-a luptat singur cu apărarea adversă, a marcat un gol şi este autorul pasei în urma căreia Tumer a înscris al doilea gol pentru Beşiktaş. Sâmbătă, el şi-a făcut datoria", se menţionează în cotidianul turc.

"Milliyet" precizează, într-un alt articol, că valoarea jocului lui Pancu a scăzut în ultimele minute ale meciului, când românul a fost nevoit să evolueze accidentat. "În prima repriză, atacantul român a fost singur în ofensivă. A jucat foarte bine. A intrat în permanenţă între minge şi jucătorii echipei adverse. A reuşit să preia mingile înalte înaintea adversarilor săi şi a marcat un gol foarte frumos. După ce Ilhan a fost introdus în joc, ar fi putut să facă mult mai multe, dar s-a accidentat", scrie "Milliyet".

Cotidianul "Hurriyet" i-a acordat lui Pancu patru stele, el fiind considerat de jurnalul turc cel mai bun jucător de pe teren, în timp ce, pe site-ul oficial al grupării Beşiktaş şi în "Guneş", românul a fost notat cu trei stele. "Mi-a plăcut românul transferat recent la Beşiktaş. Este un fotbalist adevărat. A marcat un gol, l-a ajutat pe Tumer să înscrie al doilea gol. A şi ratat, dar important este că s-a aflat acolo unde trebuia pe teren. Drumul lui este însă blocat. În faţă îi stau Ilhan, Ahmet şi Nouma. Aceşti trei fotbalişti au relaţii foarte bune cu suporterii. Pentru ca românul să aibă şansa de a fi titular, va trebui să nu joace slab în nici un meci", notează un jurnalist al cotidianului "Hurriyet".

"Pancu a fost minunat", a titrat jurnalul "Fanatik". "Primul gol al echipei Beşiktaş a fost semnat de Pancu. Bucuria vulturului a durat însă numai două minute, pentru că Junior a egalat. În minutul 64 al meciului, Pancu a ieşit din nou la rampă. Românul nu a putut să înscrie dar a fost aplaudat pentru pasa lui către Tumer, care a marcat al doilea gol pentru Beşiktaş. Atacantul român, deşi a fost singur în ofensivă, s-a luptat foarte bine. În ciuda faptului că a fost marcat strict de adversari, a marcat un gol şi a contribuit la al doilea", se menţionează în "Fanatik", în timp ce cotidianul "Turkiye" a notat, sub titlul "Consolarea Pancu", că evoluţia românului a bucurat conducerea clubului Beşiktaş şi pe tehnicianul Mircea Lucescu.

Cotidianul "Star" notează că, deşi Beşiktaş a avut o serie de jucători importanţi, precum Zago, Amaral, Nouma, Dobra, Serdar, Zafer, Sergen şi Ilhan pe banca de rezerve, Daniel Pancu a reuşit să aducă frumuseţe jocului formaţiei pregătite de Mircea Lucescu. "Ilhan şi Sergen, nerefăcuţi total în urma unor accidentări, au jucat foarte puţin. Pe teren s-au întâmplat însă şi lucruri frumoase. De exemplu Pancu. El a fost mereu pentru noi ca o cutie închisă. A evoluat însă foarte bine în meciul cu Bursaspor. Golul pe care l-a marcat a fost extrem de inteligent. Pancu este un atacant foarte important", se menţionează în "Star".

Potrivit agenţiei Anatolia, citată de site-ul "turk.net", preşedintele Comitetului de Comunicare al clubului Beşiktaş, Mete Duren, a declarat că cel mai bun jucător al echipei antrenate de Mircea Lucescu în meciul cu Bursaspor a fost Daniel Pancu. "Românul, prin evoluţia sa foarte bună, a dat celor care l-au criticat fără să-l vadă cum joacă, răspunsul cel mai bun", a spus Duren.

Fotbal/Stranieri

Ionel Gane pe lista marcatorilor

Atacantul român **Ionel Gane** a marcat, sâmbătă, un gol în partida pe care echipa sa, St.Gall, a terminat-o la egalitate, pe teren propriu, scor 2-2, cu formaţia Wil, în etapa a VII-a a campionatului Elveţiei.

Gane, care a marcat, în minutul 83, golul de 2-2, a jucat tot meciul. Echipa Grasshopper Zürich, cu mijlocaşul român **Mihai Tararache** prezent toate cele 90 de minute pe teren, a pierdut, în deplasare, cu scorul de 0-1, în faţa formaţiei Lucerna.

Fundaşul român **Marius Baciu** a evoluat tot meciul în partida pe care echipa sa, OSC Lille, a terminat-o la egalitate, în deplasare, scor 0-0, cu formaţia Le Havre, în etapa a II-a a campionatului francez. Echipa FC Nantes, cu atacantul român **Viorel Moldovan** titular, a învins, acasă, cu scorul de 1-0, formaţia Bastia. Moldovan a fost înlocuit, în minutul 63, cu Makukula.

Mijlocaşul român **Vasile Miriuţă** a fost titular în partida pe care echipa sa, Energie Cottbus, a terminat-o la egalitate, pe teren propriu, scor 1-1, cu formaţia Bayer Leverkusen, în prima etapă din 1.Bundesliga. Miriuţă a jucat tot meciul, în timp ce fundaşul **Laurenţiu Reghecampf** nu a jucat nici un minut. Echipa VfB Stuttgart, fără atacantul român **Ionel Ganea** (foto), care a împlinit, sîmbătă, 29 de ani, a terminat la egalitate, acasă, scor 1-1, cu formaţia FC Kaiserslautern. Mijlocaşul român **Dorinel Munteanu** nu a evoluat, din cauza unei accidentări, în partida pe care echipa sa, VfL Wolfsburg, a pierdut-o, în deplasare, cu scorul de 0-1, în faţa formaţiei Schalke 04.

Echipa Mons, cu fundaşul român **Liviu Ciobotariu** prezent 90 de minute pe teren, a fost învinsă, în deplasare, cu scorul de 3-0, de formaţia Beveren, în prima etapă a campionatului Belgiei.

Fotbal/Stranieri

Radu Niculescu la Ankaragucu?

Preşedintele clubului Ankaragucu, Cemal Aydin, a declarat, sâmbătă, că atacantul Radu Niculescu ar putea semna, în cursul săptămânii viitoare, un contract cu gruparea din capitala Turciei, a anunţat site-ul "ajansspor.com".

"Radu Niculescu în drum spre capitală..." se numeşte articolul apărut pe site-ul citat. Aydin a precizat că gruparea sa se află foarte aproape de încheierea unui acord cu Niculescu, care a evoluat în sezonul trecut la Galatasaray Istanbul.

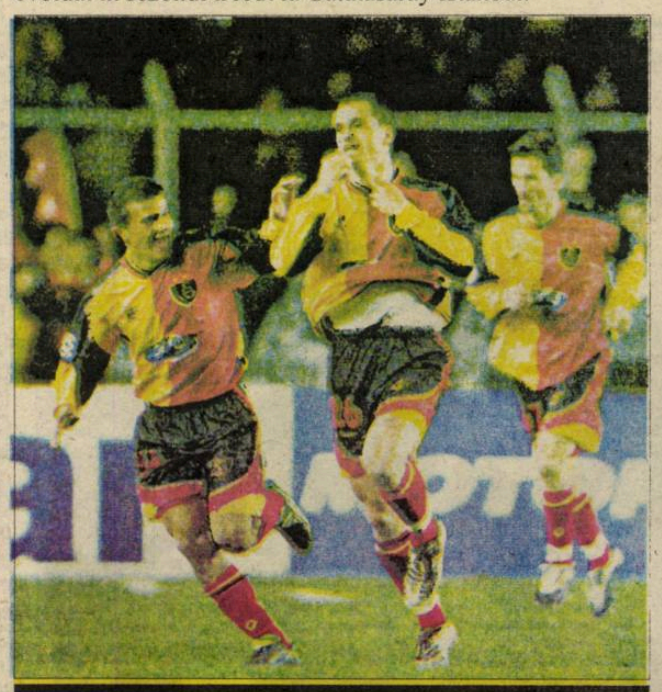

Pagină realizată de Ovidiu BOICA

Fotbal/ Supercupa României

Trofeul e-n "Giuleşti"

Campioana en-titre, Dinamo, are un debut de sezon cum nu se poate mai prost; după ce a ieşit din cupele europene, în urma a două înfrângeri cu belgienii din Brugge, sâmbătă seara, pe "Lia Manoliu", "câinii" au ratat şi Supercupa

Sâmbătă seara s-a văzut din nou că din contopirea a două formaţii, campioana Dinamo şi contingentul oltean, nu se poate naşte peste noapte un "unsprezece" competitiv, care să obţină rezultate pe măsura blazonului clubului din "Ştefan cel Mare". După ce au ratat accederea în turul al treilea preliminar al Ligii Campionilor, în faţa unei formaţii belgiene deloc sclipitoare, dar care a ştiut să profite de greşelile bucureştenilor, "câinii" au pierdut şi Supercupa României, în dauna unei formaţii parcă mai motivate ca oricând să aducă un nou titlu sub podul Grant la finele sezonului care stă să înceapă, şi să urce în Cupa UEFA cât mai sus posibil.

Dinamo - Rapid 1-2 (1-1)
Au marcat: V.Munteanu '40 / Fl.Bratu '18, Perjă '71
Stadion: Lia Manoliu
Spectatori: 10.000
Cartonaşe galbene: Kiriţă '34, Danciu '37, Onuţ '42, Bolohan '43, Dănciulescu '74 / Voicu '29, Buta '58
Cartonaş roşu: Onuţ '90
Arbitri: Alexandru Tudor - Tudor Constantinescu, Cristian Nica
Observatori: Dumitru Mihalache, Ionel Piscanu (pentru organizare) şi Nicolae Grigorescu (pentru arbitri)
Componenţa echipelor:
Dinamo: Cr.Munteanu - Kiriţă, Danciu (Fl.Pîrvu '88), Onuţ - Bolohan (Stoican '84), Fl.Petre, Alexa, V.Munteanu (Tameş '62), Frăsineanu - Dănciulescu, Bărcăuan. Antrenor: Cornel Ţălnar
Rapid: Dolha - Perjă, Maftei, Şoavă - Voicu (Buta '51), Sabău, Schumacher, Godfroid, Raţ - D.Nicolae (N.Grigore '90), Fl.Bratu (R.Niţă '69). Manager general: Mircea Rednic

Declaraţii după meci:

Mircea Rednic (antrenor principal Rapid): "Sunt bucuros că am câştigat al doilea trofeu în doi ani. Trebuie să uităm cât mai repede acest meci pentru că ne aşteaptă joi o partidă foarte importantă. Pentru meciul de azi am avut şi probleme de efectiv, Iencsi fiind suspendat, iar Ilyeş şi Măldărăşanu au acuzat uşoare accidentări şi am preferat să nu risc. Este un trofeu pe care mi l-am dorit foarte mult şi am dovedit că rezultatele pe care le-am avut nu au fost întâmplătoare. Anul acesta nu ne batem la titlu. Trebuie să fim realişti, cu picioarele pe pământ şi să recunoaştem că mai avem mult de lucru. La anul cu siguranţă o să ne luptăm pentru titlu. Mai am nevoie de încă un atacant în lot. La ceea ce ne-am propus în acest an e nevoie de un efectiv mai mare, am nevoie de concurenţă, nu pot să ma doar trei atacanţi în lot. O echipă cu pretenţii ar trebui să aibă cel puţin patru atacanţi cu care să înceapă sezonul".

Cornel Ţălnar (antrenor interimar Dinamo, foto): "După înfrângerea cu FC Bruges şi îndepărtarea de la echipă a lui Cornel Dinu, foarte mulţi jucători au fost dărâmaţi psihic, ceea ce s-a văzut încă de la începutul partidei, când Rapid a avut iniţiativa şi a înscris. După minutul 35 am început să ne mai revenim, am egalat şi dacă fructificam măcar una din cele 4-5 ocazii clare de gol pe care le-am avut la începutul reprizei secunde, altele erau datele problemei. Jucătorii noi ar trebui să înţeleagă că la Dinamo toată lumea trebuie să cânte aceeaşi melodie. E nevoie de timp pentru a forma o echipă competitivă. Jucătorii noştri au resimţit oboseala de după meciul cu FC Bruges.

Marian Rada (antrenor secund Rapid): "Mă bucur că am câştigat pentru a avea un moral bun pentru partida cu HIT Gorica de joi, pe care îl consider cel mai important meci al nostru din acest început de sezon. Vrem să mergem cât mai departe în cupele europene pentru că an de an am promis să o facem, dar de fiecare dată am întâlnit adversari foarte puternici ca Liverpool şi PSG. Am încredere în dorinţa de performanţă a jucătorilor noştri. Avem totuşi un lot destul de subţire. Pentru meciul de astăzi am avut pe foaia de arbitraj numai cinci jucători de rezervă. Un lot de doar 19 fotbalişti este prea mic pentru abordarea campionatului, cupei şi a cupei UEFA. Avem nevoie de cel puţin 22-24 de jucători. Dinamo a fost afectată psihic după meciul de miercuri.Dacă rămânea echipa de anul trecut aveau şanse mai mari să treacă de FC Bruges, pentru că ar fi fost mai omgenă.

Emilian Dolha (portar Rapid): "Rapid a avut în plus faţă de Dinamo mai multă luciditate în joc, mai multă prospeţime şi mai multă dorinţă de victorie".

Ioan Ovidiu Sabău (mijlocaş Rapid): "Am început foarte bine meciul şi ne-am creat multe ocazii de gol. Am avut o primă repriză foarte bună, combinativă, cu pase dintr-o bucată. Această victorie ne dă încredere pentru jocul de joi, din Cupa UEFA, cu HIT Gorica. Mai avem mult de muncit pentru a deveni o echipă competitivă, dar deocamdată trebuie să ne bucurăm de această reuşită. Trebuie să mă pun la punct cu pregătirea fizică, pentru că am rezistat foarte greu timp de 90 de minute pe teren. Am nevoie de încă două trei meciuri ca să intru în formă. Dinamo a fost afectată de eliminarea din cupele europene. Aşa se întâmplă când pierzi, sunt foarte multe critici, se încearcă să se schimbe ceva.Să nu uităm că o echipă nu se poate face în două luni de zile. E nevoie de răbdare, dar din păcate la noi, mai ales la formaţiile mari, nu există timp pentru a construi o echipă".

Pagină realizată de Ovidiu BOICA

Fotbal/Pregătiri

O nouă victorie

GAZ METAN MEDIAŞ - CFR CLUJ 2-1 (2-1)

Divizionara secundă Gaz metan Mediaş a susţinut, sâmbătă, un nou meci de pregătire, în compania colegei din Seria a II-a, CFR Cluj. La finele celor 90 de minute elevii antrenorului Silviu Dumitrescu s-au impus cu 2-1, toate cele trei goluri fiind reuşite în prima parte a jocului. Pentru Gaz metan au marcat Vilmoş Stoica şi Claudiu Boaru, în vreme ce pentru CFR Cluj a înscris Cosma.

Silviu Dumitrescu a început cu "unsprezecele" Paul Rus - Nicolau, Fl. Şomfălean, Ciurar - Drăgulin, Cenan, Hanc, Vilmoş Stoica, C. Andrei - Dîmbean, Boaru. Au mai intrat, după pauză, portarul Roşca şi jucătorii de câmp Miclăuş, Gavrilescu, Cosmin Stoica, Bunea, Briciu, Dragoman şi Bogdan. Ultimii doi au revenit la Mediaş după ce s-au pregătit, în această vară, cu Chimica Tîrnăveni, formaţie din Seria a VII-a a Diviziei C. Ambii jucători, în vârstă de 19 ani, au şanse de a fi păstraţi în lotul medieşean. Nu acelaşi lucru se poate spune şi despre Cercel, jucător care s-a aflat în probe însă care nu a corespuns. "Situaţia lui a fost una mai specială, astfel că am preferat să ne despărţim de el", a afirmat preşedintele clubului medieşean, Ilie Vlad. În altă ordine de idei, Gaz metan Mediaş va mai juca, marţi, la Mediaş, un nou meci de pregătire, cu Universitatea Cluj, urmând ca de joi să participe, la Reşiţa, la "Memorialul Mircea Chivu", alături de echipa locală şi de Industria Sârmei Cîmpia Turzii şi FC Bihor Oradea.

Pauză pentru Cl. Moldovan

Mijlocaşul medieşean Claudiu Moldovan s-a accidentat în timpul "amicalului" de miercurea trecută, cu Industria Sârmei Cîmpia Turzii. El a fost cosultat, la finele săptămânii trecute, de medicul Pompiliu Popescu, diagnosticul fiind întindere de ligamente la genunchiul piciorului drept. Claudiu a fost oprit de la efort timp de o săptămână, având piciorul imobilizat. **Ovidiu B.**

Fotbal/ Declaraţii

Adi Tara, Adi Huzoaică: "Nu ne-am înţeles la bani şi am plecat!"

În urmă cu o săptămână de zile scriam că doi dintre fotbaliştii care au evoluat pentru divizionara C FC AMSO în ediţia trecută de campionat, Adi Tara şi Adi Huzoiacă, au fost puşi pe liber de clubul sibian, existând varianta de a fi folosiţi ca monedă de schimb într-o eventuală înţelegere cu Viromet Victoria. "Lucrurile stau în felul următor. Chiar în lunea în care s-a intrat în cantonament, am fost chemaţi să semnăm noi contracte. Pentru că nu ne-am înţeles la bani, am refuzat să semnăm şi nu am mai intrat în cantonament. Nu sunt adevărate cele afirmate de cei de la club, că noi nu am mai vrut să rămânem la echipă. Am citit şi noi prin ziare varianta lor, însă lucrurile stau aşa cum v-am spus noi acum", au afirmat cei doi jucători.

În privinţa plecării celor doi la Viromet Victoria, atât Tara cât şi Huzoaică au spus că nu este vorba de aşa ceva. "Avem ceva oferte, şi de la echipe din Divizia C, şi de la formaţii din judeţ. În orice caz, nu vom pleca monede de schimb la Victoria", au afirmat cei doi. **Ovidiu B.**

Fotbal/ Cupa României

Confuzie sau neştiinţă

Înfrăţirea Hărman - FC AMSO Sibiu 0-3

Divizionara C, FC AMSO Sibiu, nu a mai disputat sâmbăta trecută partida din Cupa României cu formaţia braşoveană Înfrăţirea Hărman. Cu toate că sibienii s-au prezentat la stadionul echipei adverse, la momentul potrivit, aici nu era nimeni, nici chiar arbitrul care trebuia să fluiere întâlnirea. Misterul a fost desluşit în momentul în care oficialii sibieni l-au sunat pe arbitrul în cauză. Acesta a fost dezinformat de către braşoveni care i-au spus că s-a amânat meciul.

După ce sibienii s-au informat despre eventuala amânare, lucru care s-a dovedit în final fals, au reuşit să-l readucă pe arbitru la teren (tot pe cheltuiala părţii sibiene) pentru a completa raportul. În concluzie, FC AMSO Sibiu a câştigat partida la masa verde cu scorul de 3-0, calificându-se în faza următoare a competiţiei, care va avea loc pe data de 28 august, după o nouă tragere la sorţi.

Un pas înainte

FC Universitatea Sopo - Dacia Orăştie 1-1 (0-0) (6-5)

Sâmbătă s-a disputat pe stadionul Obor partida dintre FC "U" SOPO Sibiu şi Dacia Orăştie contând pentru Cupa României la fotbal.

După un meci viu disputat, la finele celor 90 de minute, scorul era egal (1-1).

Scorul final a fost stabilit după loviturile de departajare în care sibienii şi-au învins adversara cu scorul de 6-5, calificându-se în faza următoare a competiţiei. **M. IONESCU**

Fotbal/Divizia A

Poli AEK Timişoara şi-a prezentat lotul

Prezentarea lotului echipei Poli AEK Timişoara a fost întârziată, sâmbătă, de o pană de curent, din cauza căreia nu au mai funcţionat staţiile de amplificare.

Prezentarea staff-ului administrativ a avut loc la sediul Consiliului Judeţean Timiş. Iosif Armaş deţine funcţia de preşedinte onorific, iar Anton Doboş este preşedintele Consiliului de Administraţie. Ceilalţi componenţi ai CA sunt: Ioan Şipoş, Constantin Ostaficiuc, Ioan Carţiş, Mihai Anton, Ioan Popovici, Ilie Cristescu, Tiberiu Petriş şi Gheorghe Ciobanu, acesta fiind şi director executiv.

Bugetul Poli AEK pentru sezonul 2002/2003 nu a fost definitivat, dar a fost estimat la 1,5-2 milioane dolari.

Lotul timişorenilor este format din următorii jucători: **Urai, Bogdan, Stanciu, Şoltuz, Angheluţă, Voicu, Pavel, Constantinovici, Poenaru, Constantinescu, Zanc, Militaru, Cristescu, M.Nicolae, Stancu, Dobre, Ionilă, B.Mihai, A.Dumitru, Buia, Petelean, Belciug, Balauru, M.Oprea, C.Prodan, Silvăşan.** Conducerea tehnică va fi asigurată de **Basarab Panduru** - director tehnic, **Stelian Gherman** - antrenor principal, **Dumitru Stîngaciu** - antrenor pentru portari.

Înaintea meciului amical de sâmbătă cu FC Oradea, trebuia să aibă loc prezentarea lotului. Jucătorii au intrat pe teren şi au salutat publicul de la tribuna I, apoi galeria. Când trebuia să aibă loc prezentarea individuală, jucătorii s-au retras la vestiare din cauza unei pene de curent. După o aşteptare de 30 de minute, jucătorii au ieşit la încălzire, moment în care a pornit şi staţia de amplificare şi au putut fi prezentaţi jucătorii.

Buia (la pământ) speră să facă o figură bună la Timişoara

Fotbal în Europa

Germania - prima etapă

Echipa Borussia Dortmund, deţinătoarea titlului, a terminat la egalitate, scor 2-2 (2-1), meciul disputat, vineri, pe teren propriu, în compania formaţiei Hertha Berlin, în prima etapă a sezonului 2002-2003 a campionatului Germaniei, informează AFP.

Golurile echipei Borussia au fost marcate de Frings '4 şi Ewerthon '63, în timp ce pentru formaţia din Berlin au înscris Goor '1 şi Neuendorf '85.

Este pentru a şasea oară în istoria campionatului Germaniei când se înscrie în primul minut al primei etape din Bundesliga. La meci au asistat aproximativ 65.000 de spectatori.

Arminia Bielefeld - Werder Bremen 3-0 (1-0)
Au marcat Reindhardt '16, Wichniareck '89, Porcello '90
Hamburger SV - Hannover 2-1 (0-1)
Au marcat Jorg Albertz '81 - penalti, '84 / Zuraw (6)
Energie Cottbus - Bayer Leverkusen 1-1
Au marcat Sebok '79 / Simak '64
FC Nürnberg - VfL Bochum 1-3
Au marcat Cirici '51 / Christiansen '6, '20, Hashemian '83
Borussia Monchengladbach - Bayern München 0-0
Schalke 04 - VfL Wolfsburg 1-0
A marcat Vermant '89
VfB Stuttgart - FC Kaiserslautern 1-1
Au marcat Dundee '45 / Klose '52

Meciul TSV 1860 München - Hansa Rostock va avea loc miercuri, deoarece pe "Olympiastadion" se dispută Campionatele Europene de atletism.

Franţa - etapa a II-a

Bordeaux - PSG 0-0
Lens - Sochaux 1-1
Au marcat S.Keita '62/ Raschke '35
Ajaccio - Guingamp 0-2
Au marcat Drogba '2, Bardon '70 din penalti
Le Havre - Lille 0-0
Lyon - Sedan 6-1
Au marcat Juninho '44, '69, Cacapa '45, S.Anderson '66, '81, Luyindula '90/ H.Camara '8
Monaco - Marseille 0-1
A marcat Fernandao '54
Nantes - Bastia 1-0
A marcat Berson '86
Nice - Strasbourg 4-0
Au marcat K.Diawara '12, '38, '53, Cobos '90
Rennes - Troyes 0-0

1. Nantes	2	2	0	0	3 - 0	6
2. Lyon	2	1	1	0	9 - 4	4
3. Bordeaux	2	1	1	0	3 - 0	4
4. Guingamp	2	1	1	0	5 - 3	4
5. Le Havre	2	1	1	0	2 - 1	4
6. PSG	2	1	1	0	1 - 0	4
7. Nice	2	1	0	1	5 - 2	3
8. Monaco	2	1	0	1	4 - 1	3
9. Auxerre	2	1	0	1	2 - 1	3
10. Marseille	2	1	0	1	1 - 2	3
10. Montpellier	2	1	0	1	1 - 2	3
12. Lens	2	0	2	0	2 - 2	2
13. Sochaux	2	0	2	0	1 - 1	2
14. Bastia	2	0	1	1	1 - 2	1
15. Rennes	2	0	1	1	0 - 1	1
16. Ajaccio	2	0	1	1	1 - 3	1
17. Lille	2	0	1	1	0 - 3	1
18. Strasbourg	2	0	1	1	1 - 5	1
19. Troyes	2	0	1	1	0 - 4	1
20. Sedan	2	0	1	1	1 - 6	1

Belgia - prima etapă

Standard Liege - Mouscron	0-3
Genk - Lokeren	2-3
La Gantoise - Anvers	0-0
Beerschoot - St.Trond	3-2
Lommel - Lierse	1-2
Beveren - Mons	3-0
Westerlo - Anderlecht	0-2
FC Malines - Charleroi	1-0
La Louviere - FC Bruges	1-2

Elveţia - etapa a VII-a

Lucerna - Grasshopper Zürich	1-0
Servette Geneva - Thoune	3-1
St.Gall - Wil	2-2
Young Boys Berna - Neuchatel Xamax	1-1
FC Zurich - FC Basel	0-4

Turcia - prima etapă

Trabzonspor - Fenerbahce	0 - 0
Ankaragucu - Malatyaspor	1 - 1
Bursaspor - Besiktas	2 - 2
Diyarbakirspor - Altay	1 - 1
Istanbulspor - Adanaspor	2 - 2
Galatasaray - Samsunspor	4 - 1
G.Antep - Denizlispor	1 - 1
Göztepe - Elazigspor	2 - 1
Kocaelispor - G.Birligi	1 - 3

Rusia - etapa a XX-a

Zenit St.Petersburg - Uralan Elista	2-1
Torpedo Moscova - Şinik Iaroslav	2-0
Dinamo Moscova - Alania Vladikavkaz	0-1

Divizia D în transfocator

5. Viguros remaniat şi întărit, prin cooptarea în lot, a unor elemente de certă perspectivă, promovate din propria pepinieră, tineri talentaţi, capabili şi dornici de a face cât mai curând saltul spre soccerul performant, teamul fotbalistic reprezentativ al micuţului burg transilvan situat pe malurile Hârtibaciului, CS Agnitex, deşi a vizat cu obstinaţie şi permanent unul dintre fotoliile fruntaşe ale podiumului de premiere, evoluând în acest sens, cu aplomb, dăruire şi deplină dezinvoltură în majoritatea confruntărilor - plătind însă greu tribut omogenizării târzii şi lipsei de luciditate în finalizarea fazelor ofensive - a încheiat trecutul sezon competiţional doar pe locul opt al clasamentului, graţie celor 17 victorii, 5 remize, 10 înfrângeri, 77 goluri administrate adversarilor şi 41 încasate, poziţie şi bilanţ total nesemnificativ, faţă de excelentele condiţii de pregătire create colectivului şi foarte departe de aspiraţiile mărturisite ale celor doi vrednici mentori tehnici (prof. M. Vasiu şi I. Pavel) şi justificatele pretenţii ale conducerii unităţii economice patronatoare (director Gh. Bărbat), toţi trei profund afectaţi de cele 10 puncte cedate acasă, în disputele cu CS U SOPO, Sparta, Gaz metan, Romanofir şi cam tot atâtea în deplasările efectuate la Avântul, Progresul Terezian, Romipel Cordia, ASA şi Flamura Roşie.

În pofida celor 4 eliminări (D. Naicu în etapele 6 şi 14), N. Rognean şi P. Roşca (în controversata rundă 19) ultimul aspru sancţionat în comisia de resort, echipa şi-a apărat şansele în limitele regulamentului, 19 componenţi ai lotului acumulând 53 c.g, dintre ei N. Rognean reuşind perfomanţa de a fi dublu avertizat (şi apoi eliminat) în etapele 22 şi 29, aceeaşi soartă având-o şi P. Zamfir şi N. Oliu, în runda 15 respectiv 19. Pentru cumul de cartonaşe au efectuat câte o etapă de suspendare S. Marin, P. Roşca, A. Teriba şi V. Ghib, iar două P. Zamfir.

A câştigat două întâlniri cu 3-0 (Unirea şi Romdor nepre-zentându-se la Agnita). Cele 71 goluri efectiv marcate, au fost semnate de 14 combatanţi. În frunte se află V. Ghib cu 16 reuşite, urmat de M. Părău, N. Oliu şi P. Roşca cu câte 10, D. Becheş 7, D. Naicu 4, S. Marin şi A. Avram 3, N. Rognean (două), câte unul aparţinând lui A. Tiriba, M. Lungu, S. Fleşariu, F. Jecan şi O. Oltean şi autogolul donat de sibianul D. Andrei de la Romipel Cordia.

Iată lotul rulat de conducerea tehnică în cele 32 de partide: A. Avram, D. Becheş, I. Duşleag, B. Făcălău, S. Fleşariu, V. Ghib, F. Jecan, M. Lungu, S. Marin, D. Naicu, N. Oliu, O. Oltean, F. Orbu, I. Oniga, I. Pavel, M. Părău, N. Rognean, P. Roşca, A. Stoica, D. Şulumberchian, I. Tiriba, S. Ţiuţ şi P. Zamfir.

Avânt(ul) retezat

O formaţie care, cu doi ani în urmă, debuta fulminant pe scena acestui eşalon, surprinzându-şi în egală măsură, nu doar partenerele de întrecere şi fanii acestora, dar chiar proprii şi entuziaştii ei suporteri, Avântul Dârlos - neputând repeta în următorul sezon anterioarele bune evoluţii, a coborât firesc în ierarhia topului, încheind ultima ediţie de campionat pe a noua treaptă, cu un bilanţ totuşi satisfăcător, constituit din 14 izbânzi, două egaluri, 16 înfrângeri, 48 goluri înscrise şi 62 încasate. Credem că reculul survenit s-a datorat, în primul rând, abordării cu nepermisă lejeritate, şi vizibilă infatuare a unor confruntări, considerate dinainte câştigate, dar pierdute fără drept de apel pe teren (Progresul Dumbrăveni, Romdor, Sevişul), apoi numeroaselor experimente făcute în încercarea de a reconstrui grabnic mecanismul unui unsprezece viabil şi competitiv, dereglat în primăvară prin transferarea la cadeţii Gazului metan a utilului şi emblematicului său jucător C. Peter şi nu în ultimul rând, retragerii diplomatice, neaşteptate şi discrete din conducerea clubului de fotbal a domnului G. Mărginean, cel ce-a trudit ani buni la înfiinţarea lui şi promovarea în soccerul de elită judeţean.

În ciuda regresului amintit, ambiţioasa şi atletica garnitură dârloşeană se mândreşte cu victoriile de prestigiu din anteriorul sezon, obţinute în compania unor adversare extrem de titrate, cu vechi şi frumoase state de serviciu în fotbalul sibian (Sparta, Carpaţi-Mecanica, Romanofir, CS Agnitex, Romipel Cordia, ASA, Unirea) dar şi cu cele două remize realizate cu puternicul team studenţesc sibian (acasă) şi Sticla, pe terenul din Avrig.

Lotul, antrenat cu sârg şi competenţă de N. Vultur, s-a comportat bine din punct de vedere disciplinar, 17 componenţi acumulând doar 42 cartonaşe galbene (mai puţine înregistrând Unirea şi Progresul D., ambele cu câte 38). Cele mai multe (6), le-a văzut N. Medeşan, urmat de C. Peter, G. Medeşan, O. Goga şi D. Şerban (fiecare cu câte 4), toţi efectuând pentru cumul câte o etapă de suspendare. Recordmanul avertismentelor, N. Medeşan a fost, din păcate, eliminat de pe teren în rundele 17 şi 32, trimişi la cabine înainte de fluierul final fiind şi D. Şerban (et. 29) şi R. Vasiloiu (et. 31).

A câştigat două meciuri cu 3-0 neprezentându-se la teren Unirea şi Fl. Roşie. Cele 42 goluri marcate au fost realizate de 9 jucători. În frunte O. Goga cu 12 goluri, urmat de C. Peter (11), D. Şerban 8, A. Varga 4, C. Paris şi N. Medeşan (câte două), câte unul fiind înscris de T. Laţcu, L. Gatea şi G. Medeşan.

Iată lotul rulat de mentorul tehnic în cele 32 de dispute: M. Lupu şi V. Mako (portari), P. Chivu, L. Gatea, O. Goga, V. Langa, T. Laţcu, A. Frâncu, Gligor şi Niculae Medeşan, V. Muntean, M. Nicoară, Claudiu şi Florin Paris, C. Peter, F. Proştean, C. Savonea, D. Şerban, C. Timar, A. Tofănescu, A. Tudor, I. Tutelea, A. Varga, R. Vasiloiu şi D. Zlati, jucători de câmp.

Nici Sevişul... n-a mai curs

O echipă care în anteriorul sezon nu şi-a respectat consecvent principiile impuse de onorantul său blazon, plănuit cu mult timp în urmă, îndelung pregătit, dificil făurit şi minuţios cizelat în toiul asprelor bătălii purtate, sub comanda fermă a fostului ei antrenor sever A. Boar, cu celelalte combatante divizionare, provocând entuziastului sponsor L. Popa - ce-o patronează moral, subvenţionând-o material - precum şi spectatorilor ce i-au urmărit interesaţi evoluţiile, multiple indispoziţii şi dese neplăcute migrene, a fost fără nici un dubiu, Sevişul Şelimbăr. În sprijinul acestei afirmaţii stau mărturie prestaţiile extrem de contradictorii ale şelimbărenilor, nu doar de la un sezon la altul, dar chiar de la o săptămână la cealaltă. După o toamnă benefică şi suficient de rodnică în care a strâns o suculentă recoltă de 23 puncte, a venit nefastul retur, cu un bilanţ de numai 4 victorii şi un egal.

Absolut şocante au fost în primăvară rezultatele formaţiei între etapele 22 şi 29. După ce zdrobeşte acasă cu 14-1 tânăra echipă din Dumbrăveni şi învinge categoric (4-1) puternicul team din Mârşa, cedează fără drept de apel, la o diferenţă de 6 goluri (2-8) în faţa Romanofirului la Tălmaciu, apoi pierde pe rând, la Agnita, pe propriul teren (1-3) cu CSU Sopo, Mediaş (1-7 cu Sparta), pentru a se impune cu 7-0 în dauna "unsprezecelui" din Cârţa, Flamura Roşie. De-a dreptul aberant ni se pare şi golaverajul reuşit: 90 goluri marcate, 92 primite rar întâlnit în topurile fotbalistice. Din păcate inconstanta rezultatelor, precaritatea antrenamentelor (foarte rare şi ele), nervozitatea beligeranţilor s-au repercutat vizibil în sectorul disciplinar.

Un număr de 16 jucători au agonist 79 c.g., o dublă avertizare suferind E. Bujac în etapa a zecea. Recordul cartonaşelor (12) a fost stabilit de talentatul I. Grigore urmat de E. Bujac (11), V. Manta (9), A. Tărniceru (8), R. Iordănescu (6), A.Finciu (5), V.Muţiu şi A.Ion (4), toţi efectuând pentru cumul 18 runde de suspendare. Doi combatanţi A.Fincu (et.4) şi S.Morar (et.7) au fost eliminaţi de pe teren.

A beneficiat de două autogoluri, dăruite de A.Koşa (Fl.R.Cârţa) şi D.Raţiu (Romdor), celelalte 88 de goluri sunt opera a 13 realizatori. În frunte A.Finciu cu 23 goluri, secondat de D.Pârvu (18). I.Grigore (13), C.Miha 10, V.Muţiu şi A.Ion (5), S.Moraru (4), E.Bujac, A.Toader. R.Iordănescu şi F.Bulea (două), I.Tăvală cu I.Oltean (1).

Iată şi lotul rulat în acest ultim sezon de noul mentor tehnic L.Ion: I.Tăvală, A.Tărniceru, E.Bujac, V.Mantea, A.Ion, D.Pârvu, C.Mihu, A.Finciu, R.Iordănescu, C.Matei, F.Bulea, C.Toader, C.Cherciu, A.Dencov, S.Moraru, F.Oltean, I.Grigore, I.Crăciun, I.Sava, V.Bancu, N. Preoteasa şi D.Manea.

"Militarii" ca pasărea Phoenix

După un sumbru şi dezolant sezon autumnal ce a produs numeroase bătăi de cap profesorului P.Bechet, antrenorul teamului fotbalistic ostăşesc, aflat - cu doar 10 puncte acumulate - în delicata situaţie de a părăsi scena eşalonului de elită al soccerului judeţean, formaţia A.S.A. Sibiu, renăscută în primăvară din propria cenuşă, precum fabuloasa pasăre Phoenix, ajutată de experimentatul mentor M.Raica şi-a reluat dezinvolt zborul spre alte înălţimi, oprindu-se la final pe a unsprezecea treaptă a topului, graţie celor 10 biruinţe, 4 remize, 18 eşecuri, 57 goluri înscrise şi 66 încasate. Relevant au fost în această ultimă stagiune comportările militarilor în dublele dispute cu Textila (campioana fiind învinsă la Sibiu), CSU SOPO (biruit în fieful propriu), Gaz metan II , Romdor, Unirea, precum şi partidele jucate acasă în compania echipelor Sparta, Romanofir, Progresul Dumbrăveni, Romipel-Cordia şi Progresul Terezian, ratând de puţin alte bune oportunităţi. Rezultatele ar fi fost mai bune, dacă antrenorii ar fi avut permanent la procesul de instruire şi meciuri toţi jucătorii lotului, lucru imposibil practic, deoarece aceştia provin din 4 unităţi diferite, fiecare cu propriul program de activitate, ce nu poate fi în nici un caz stânjenit. Din păcate lotul sibian a luat un nedorit premiu doi la capitolul disciplinar. Două duzine de jucători, au strâns cu obstinaţie 64 c.g., doi combatanţi G.Schwahhofer (et.1) şi L.Radu (et. 29) primind câte două avertismente în rundele respective. Recordul absolut al cartonaşelor galbene din trecutul sezon a fost stabilit de atacantul militar L.Ştefănescu, care pentru cele 14 c.g. primite a efectuat 8 etape de suspendare, alte 3 runde au fost dictate recalcitranţilor D.Câmpean, L.Radu, M.Dobriţan, primii doi fiind singurii nominalizaţi în rândul eliminaţilor de pe teren, ei fiind expediaţi la vestiare în etapele 20, respectiv 23.

Sibienii au primit cadou un gol de la N.Oltean (Gaz metan II). Celelalte 56 marcate au fost semnate de L.Ştefănescu 12, D.Câmpean 11, F.Andreescu 6, M.Necula 4, M.Bucurenciu, M.Dobriţan şi A.Piţigoi (fiecare câte 3), R. Apetroaie, S.Nasta, L.Creangă şi F.Hila (câte două), câte unul subscriind G.Schwahhofer, A.Cönig, M.Zainea, M.Apetrei. I.Raţ şi C.Cocan. Alături de cei 17 realizatori, din lotul rulat de mentorii tehnici M.Raica şi P.Bechet, au mai făcut parte, M.Scrob, L.Radu, M.Soloviov, I.Manea, L.Iordache, V.Techie, V.Iacob, C.Isache, R.Raica, I.Dinu, D.Gliguţă, A.Iacovescu, D.Păun, L.Talpoş, G.Vârvorea, F.Mezdrea şi V.Pănăzan.

A.T.

Cifre concludente din bilanţul Comisiei Municipale de fotbal Mediaş

În sezonul competiţional 2001-2002 au participat 15 echipe. Terminând cu acelaşi număr de puncte campionatul, Tractorul Ighiş şi Gloria Şmig au disputat la Mediaş o partidă de baraj. Învingătoare cu 5-1, Tractorul Ighişu Nou a fost declarată campioană.

În cele 210 partide programate s-au înscris 989 goluri. Cele mai multe au fost marcate de Tractorul (112), urmată de Gloria Şmig, 99 şi Flapo Păucea, 90.

Cele mai puţine apar în dreptul formaţiilor May R. Buzd şi Avântul Mălâncrav, fiecare cu câte 33, secondate de Dacia Aţel cu 42.

În fruntea golgeterilor se află cu 36 reuşite, jucătorul echipei campioane, Cosmin Haşegan, urmat de I. Puşcă (Gloria) cu 32, E.Găban (A.S.Valea Viilor) 25, Cl.Costache (Metalul Copşa Mică) 24, L.Cobzaru (Flapo Păucea) 21, V.Lepădat (Recolta Alma) 20, I.Şeica (Metalul C.M.)19, M. Mărginean (Gloria Ş) 18, I.Toduţ (Voinţa Hoghilag) 17 şi D.Ştefan (Stăruinţa Laslea) 15.

Într-un eventual clasament al fair-playului pe primul loc s-ar afla echipa Avântul Mălâncrav cu nici un jucător eliminat şi doar 10 cartonaşe galbene agonisite în cele 28 de partide disputate, secondată de formaţia A.S. Valea Viilor tot fără nici o eliminare, dar cu 20 c.g. încasate, iar pe locul trei Speranţa Biertan - nici un eliminat, şi 26 c.g. La polul opus se situează lotul Gloriei Alma cu 5 eliminaţi şi 34 avertismente, Metalul Copşa Mică 4 eliminaţi şi 42 c.g., Flapo Păucea 4 eliminaţi şi 30 c.g., Recolta Moşna 2 eliminaţi şi 20 c.g. şi May R. Buzd tot cu 2 eliminaţi dar numai 18 avertismente acumulate.

Fără eliminări au încheiat trecutul sezon competiţional echipele Gloria Şmig, F.C.Valchid, A.S. Valea Viilor, Voinţa Hoghilag, Speranţa Biertan şi Avântul Mălâncrav.

Din păcate în sezonul trecut s-au consemnat şi câteva fapte şi gesturi reprobabile sancţionate aspru de comisia de competiţii şi disciplină.A fost amendată sever şi penalizată cu 6 puncte formaţia Dacia Aţel.

De asemenea, s-au dictat sancţiuni unui număr de 15 jucători. Au fost suspendaţi pe câte un an jucătorii S.Mănică şi G.Păcurar (ambii de la Flapo Păucea, primul după ce mai efectuase 4 etape de suspendare. Tot pe câte un an au fost suspendaţi, I.Aldea, I.Todea şi E.Mereu de la Dacia Aţel; primul ispăşise în prealabil o etapă de suspendare. Tot de la Dacia Aţel jucătorul I.Pintea a fost suspendat pentru o perioadă de 6 luni, A. Pintea , S.Moldovan şi G.Moldovan pe câte 6 runde. Pentru cumul de avertismente au fost suspendaţi C.Popa (Metalul CM) 3 etape, D.Morariu (Speranţa Biertan) 2 etape şi Lepădat Victor (Recolta Alma) o etapă.

Eliminaţi de pe teren, Z.Bertea şi I.Tocai (ambii de la Recolta Alma), precum şi V.Peotănuş (Metalul Copşa Mică) au fost suspendaţi pe o perioadă de 3 etape.

N.M.T.

Fotbal/Antrenori

Scolari a renunţat!

Antrenorul reprezentativei de fotbal a Braziliei, Luiz Felipe Scolari, a anunţat, la Rio de Janeiro, că renunţă la această funcţie, din motive personale, informează AFP.

"Vreau să vă spun că nu mai sunt selecţionerul Braziliei. Mă simt măgulit de faptul că preşedintele Confederaţiei Braziliene de Fotbal (CBF) mi-a cerut să rămân, dar eu consider că mi-am îndeplinit sarcinile. Am nevoie să petrec mai mult timp alături de familia mea", a declarat Scolari în cadrul unei conferinţe de presă, la care a participat şi conducătorul CBF, Ricardo Texeira.

Scolari a adăugat că nu va antrena nici o echipă de club până la sfârşitul acestui an şi că acordul său cu federaţia braziliană mai este valabil până pe data de 21 august, când naţionala Braziliei va întâlni selecţionata Paraguayului, într-un meci amical.

"Doresc să-i mulţumesc preşedintelui CBF pentru sprijinul său şi pentru libertatea deplină pe care mi-a oferit-o la conducerea tehnică a selecţionatei Braziliei", a adăugat Scolari, care a mai spus că cel de-al cincilea titlu mondial obţinut de echipa sa în acest an este rezultatul muncii depuse de CBF, fotbalişti şi de întreaga ţară.

Box/Campionatul European de cadeţi

"Aur" pentru Stanca

Boxerul român Amilian Stanca a cucerit, ieri, titlul european de cadeţi (15-16 ani) la categoria 63,5 kg, competiţie care s-a desfăşurat la Lvov.

Stanca a câştigat medalia de aur după ce adversarul său din finală, rusul Armen Ovservan, s-a retras din competiţie împreună cu întreaga delegaţie a Rusiei, care a acuzat arbitrajul ostil din finala la categoria 48 kg.

La această competiţie, echipa României, antrenată de Titi Tudor, a mai cucerit o medalie de bronz, la categoria 91 kg, prin Bogdan Dinu.

Campionatele Europene de cadeţi sunt a doua competiţie majoră, după Campionatele Mondiale de seniori din anul 1999, în care o selecţionată se retrage în timpul galei finale. La Mondialele din 1999, reprezentativa Cubei a părăsit competiţia din cauza arbitrajelor defavorabile.

Tenis/Turneul de la Indianapolis

Andrei Pavel are adversar uşor în primul tur

Tenismanul român Andrei Pavel, cap de serie numărul 11, va juca cu americanul Jeff Morrison în primul tur al turneului de la Indianapolis, dotat cu premii în valoare totală de 800.000 de dolari, informează site-ul "atptour.com".

Dacă va trece de Morrison, românul îl va întâlni, în faza secundă, pe învingătorul meciului dintre spaniolul Francisco Clavet şi germanul Bjorn Phau.

Tenismanul român Adrian Voinea va întâlni un jucător venit din calificări în primul tur, iar dacă se va califica va juca cu învingătorul partidei dintre australianul Mark Philippoussis şi germanul Rainer Schuttler, cap de serie numărul 9.

În proba de dublu, perechea Andrei Pavel/Nicolas Kiefer (România/Germania), va întâlni, în runda inaugurală, cuplul australian Wayne Arthurs/Andrew Kratzman.

Raliul automobilist X-Treme Grand Prix a fost anulat

Raliul automobilistic cu participare internaţională X-Treme Grand Prix, care urma să înceapă, sâmbătă, la Mangalia, a fost anulat.

Organizatorul acestei competiţii, firma X-Treme Sport Promotion, nu a reuşit să obţină asigurarea Full Casco pentru maşinile participante.

La aceste eveniment urmau să participe 20 de piloţi profesionişti din Franţa, Belgia, Marea Britanie, Olanda, Luxemburg, Germania şi Italia.

Reprezentantul firmei organizatoare, Eugen Duncă, a declarat că piloţii şi maşinile care urmau să participe nu au primit autorizaţia să intre în ţară.

Primarul oraşului Mangalia, Zamfir Iorguş, a afirmat că va încerca să facă tot posibilul ca raliul să se desfăşoare, totuşi, în luna septembrie a acestui an.

Sportivele care întreţin relaţii sexuale înainte de competiţii obţin performanţe mai bune!

Un oficial al delegaţiei Germaniei la Campionatele Europene de atletism de la Munchen, Uwe Hakus, susţine că, potrivit unor studii ştiinţifice, întreţinerea de relaţii sexuale înainte de competiţii conduce la îmbunătăţirea performanţelor în cazul sportivele, dar nu şi la sportivi.

"Putem confirma că există studii ştiinţifice care demonstrează că sportivele care întreţin relaţii sexuale înainte de a participa la competiţii obţin rezultate mai bune. Nivelul de testosteron creşte la femeile care au avut relaţii sexuale, ceea ce este benefic în vederea competiţiei", a declarat Uwe Hakus într-un interviu acordat revistei germane "Fit for Fun".

Oficialul german a adăugat că acest lucru nu este valabil şi pentru sportivi. "Din păcate, nu se întâmplă la fel în cazul bărbaţilor. Nivelul de testosteron scade după actul sexual. De asemenea, se diminuează capacitatea de contractare a muşchilor", a mai precizat Hakus.

Becker anchetat de fiscul german

Fostul tenisman german Boris Becker va contracta un împrumut de la reprezentantul său, Hans-Dieter Cleven, pentru a-şi achita datoriile faţă de fiscul german pînă la sfârşitul lunii august, a anunţat publicaţia "Focus".

Becker, în vârstă de 34 de ani, este anchetat de autorităţile germane pentru o fraudă fiscală în valoare de 4,8 milioane de euro în perioada 1992-1993. Fostul tenisman a declarat că în aceşti doi a locuit în Monaco, dar, de fapt, a stat la München.

Potrivit sursei citate, în cazul în care nu va achita la termen această sumă, Becker riscă să fie condamnat până la şase ani de închisoare. Consilierii fostului tenisman doresc, de asemenea, să evite plata unor penalităţi, care ar putea ajunge până la trei milioane de euro.

"Focus" mai notează că administratorul juridic al portalului de pe Internet, Sportgate, va depune, marţi, o plângere împotriva lui Becker, acuzat că nu a virat suma de 1,5 milioane de euro în vederea lansării acestui site, aşa cum s-a angajat printr-o declaraţie scrisă.

Fotbal/Probleme

Jardel la spital

Atacantul brazilian al echipei Sporting Lisabona, Mario Jardel, care susţine că suferă de depresie, a fost internat într-o clinică particulară, a anunţat postul portughez de radio TSF.

Potrivit presei locale, Jardel şi-a prelungit cu 15 zile concediul medical solicitat ca urmare a problemelor întâmpinate după divorţul de soţia sa, Karen.

Atacantul brazilian, în vârstă de 28 de ani, a declarat, pe data de 26 iulie, că nu se simte pregătit din punct de vedere psihic să joace la echipa Sporting, antrenată de românul Ladislau Bölöni, precizând, totuşi, că doreşte să ducă la bun sfârşit contractul său cu această grupare. "Mai am doi ani de contract şi vreau să-i respect", a adăugat Jardel.

Potrivit publicaţiilor portugheze, responsabilii clubului Sporting nu au reacţionat încă în nici un fel, după ce au primit certificatul medical transmis de Jardel.

În consecinţă, Jardel nu va evolua în meciul Sporting-Internazionale Milano, care va avea loc, miercuri, în turul trei preliminar al Ligii Campionilor.

Atletism/Campionatele Europene

La un pas de medalii

Atleta română Mihaela Gîndilă s-a clasat, sâmbătă, pe locul 4, cu o performanţă de 14,43 m, în proba de triplu salt de la Campionatele Europene de atletism de la München.

Românca Cristina Nicolau a ocupat locul 5 în cadrul aceleiaşi probe, cu o săritură de 14,39 m. Prima poziţie a fost ocupată de britanica Ashia Hansen (15,00 m), medaliile de argint şi bronz revenindu-le finlandezei Heli Koivula (14,83) şi, respectiv, rusoaicei Elena Oleinikova (14,54 m).

Atleta română Mihaela Botezan s-a clasat pe locul 6, cu o performanţă de 15 minute, 19 secunde şi 12 sutimi, în proba de 5.000 m, care a fost cîştigată de sportiva spaniolă Marta Dominguez (15:14.76). Medaliile de argint şi bronz au fost obţinute de irlandeza Sonia O'Sullivan (15:14.85) şi, respectiv, rusoaica Elena Zadorojnaia (15:15.22).

Pagină realizată de Ovidiu BOICA

Bibl. Astra - Sibiu -

- SIBIU -

FERRARI LA AL 12-LEA TITLU

Scuderia Ferrari a câştigat al patrulea titlu mondial consecutiv la constructori, după ce piloţii Rubens Barrichello şi Michael Schumacher au ocupat primul şi al doilea loc în cadrul Marelui Premiu de Formula 1 al Ungariei, care a avut loc ieri, pe circuitul Hungaroring, informează AFP. Scuderia a devenit astfel pentru a 12-a oară campioană mondială. Cu patru etape înainte de încheierea Campionatului Mondial de Formula 1, scuderia Ferrari a acumulat 157 de puncte. Locul secund în clasamentul constructorilor este ocupat de echipa Williams-BMW, cu 80 de puncte.

Ferrari s-a clasat pe circuitul Hungaroring pentru a 500-a oară pe podiumul unui Mare Premiu, dintre cele 666 de curse la care a participat. De asemenea, din septembrie 1999 cel puţin unul dintre piloţii scuderiei s-a clasat în primele trei locuri ale fiecărei curse.

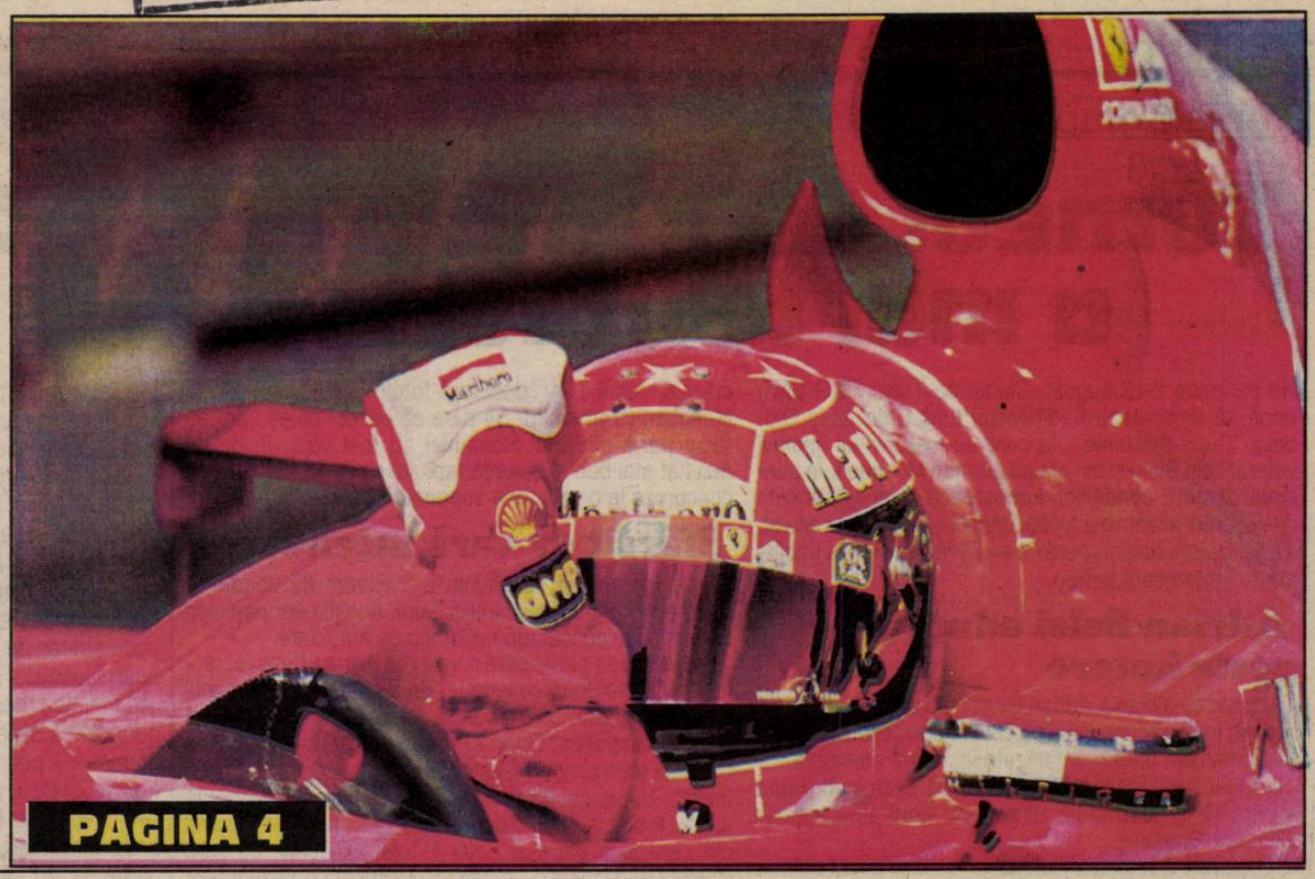

PAGINA 4

Tribuna sporturilor

Anul XII, nr. 630, 19 - 25 august 2002

8 pagini 1500 lei

"Baci" pentru "câini"

PAGINA 8

La cei 35 de ani ai săi pe care-i va împlini pe 9 octombrie, căpitanul "naţionalei" României, Gică Popescu, a evoluat fără greşeală în primul meci de campionat câştigat de formaţia pentru care evoluează acum, Dinamo, în faţa moldovenilor din Piatra Neamţ. Chiar dacă nu şi-a trecut numele pe lista marcatorilor, prin evoluţia sa "Baciul" a dat siguranţă "câinilor", mai ales că eşecurile din dubla cu FC Bruges şi din Supercupă îşi cam puseseră amprenta asupra moralului campionilor la zi.

Divizia A, etapa I

♦ DINAMO - CEAHLĂUL 5-0 (3-0)
Au marcat Cl. Niculescu (16, 37, 40), Dănciulescu (65, 84).
♦ UNIV. CRAIOVA - ASTRA 3-1 (2-1)
Au marcat Verdeş (20), Luţu (33), Rada (85)/ Crăciun (6).
♦ FARUL - GLORIA BISTRIŢA 0-0
♦ POLI AEK - FCM BACĂU 2-0 (1-0)
Au marcat Balauru (33), M. Nicolae (74).
♦ OŢELUL - FC ARGEŞ 2-0 (2-0)
Au marcat Guriţă (25), Cornea (41).
♦ FC BRAŞOV - STEAUA 0-0
♦ UT ARAD - FC NAŢIONAL 1-2 (1-1)
Au marcat R. Nagy (50)/ S. Ilie (45), Sg. Radu (75).
♦ SPORTUL STUD. - RAPID 1-2 (0-1)
Au marcat Oct. Chihaia (67)/ Perjă (35), Godfroid (85).

Gaz metan a luat "lingura de lemn" la "Memorialul Mircea Chivu"

Divizionara secundă Gaz metan Mediaş s-a clasat pe ultimul loc la "Memorialul Mircea Chivu", competiţie la care a participat alături de Industria Sârmei Cîmpia Turzii, FC Bihor Oradea şi, bineînţeles, echipa gazdă CSM Reşiţa. Turneul, ale cărui partide s-au desfăşurat pe un teren îmbibat cu apă, este organizat în memoria tatălui internaţionalului lui Ajax Amsterdam, Cristi Chivu, de câţiva ani încoace. Deşi a intrat în posesia "lingurii de lemn", formaţia din oraşul de pe malurile Tîrnavei Mari nu a pierdut nici unul dintre cele două jocuri la finele timpului regulamentar. Atât cu FC Bihor Oradea, cât şi cu Industria Sârmei Cîmpia Turzii, formaţie pregătită de Adi Văsîi, elevii antrenorului Silviu Dumitrescu au dat dovadă că mai au nevoie să exerseze loviturile de departajare.

Gaz metan - FC Bihor 4-5 la penaltiuri (1-1)
Au marcat Dîmbean (82)/ Gado Ramses (20).
Pentru Gaz metan au transformat penaltiuri Dîmbean, Vilmoş Stoica şi Drăgulin. Au ratat Boaru şi Miclăuş.
Deşi au jucat la un moment dat cu doi oameni în plus, după eliminările lui Cotan (60) şi Rotaru (70), medieşenii nu au reuşit să câştige meciul. A profitat doar Dîmbean, care a trimis meciul la penaltiuri, prin golul din minutul 82.

Gaz metan - Industria Sârmei 3-5 la penaltiuri (1-1)
Pentru Gaz metan a marcat Briciu (45).
La penaltiuri, de la formaţia din oraşul de pe malurile Tîrnavei Mari au marcat Hanc, Gavrilescu şi Drăgulin, şi au ratat Dîmbean şi V. Stoica.
Gaz metan: P. Rus - Ciurar (68, Miclăuş), Nicolau, Drăgulin, C. Andrei - C. Stoica, Cenan, Bunea (73, Hanc), Briciu (70, V. Stoica) - Dîmbean, Boaru (46, Gavrilescu).
Mâine, Gaz metan joacă la Cluj, cu CFR din localitate, iar sâmbătă, la Alba Iulia, elevii lui Silviu Dumitrescu vor evolua în compania formaţiei Apulum din localitate.

Ovidiu Boica

Tenis/Competiţii

Turneul de la Sibiu nu a mai avut loc!

În perioada 2-12 august, Clubul de Tenis R&G Sibiu urma să organizeze tradiţionalul turneu de tenis Old-boys "Cupa Prieteniei", la care au fost invitaţi sportivi veterani din Sibiu şi din oraşul german München. În principal datorită condiţiilor atmosferice total nepotrivite desfăşurării în aer liber a concursului acesta a fost anulat. Organizatorii sibieni speră ca anul viitor să se reia tradiţia acestui interesant turneu.

Adrian Belei admirat peste hotare

Cu toate ca sibianul Adrian Belei nu a obţinut rezultatul scontat în două concursuri pe care le-a avut peste hotare, el a primit din partea organizatorilor toată admiraţia.

Sportivul legitimat la CSM - C.T. R&G Sibiu a participat în Franţa şi Germania alături de lotul Speranţelor Olimpice Române.

Cel mai bun rezultat al delegaţiei române a fost obţinut de mureşanca Sorana Cârstea care a reuşit să se claseze locul I în concursul fetelor ce a avut loc la München (Germania). Se pare că cei doi băieţi care au făcut parte din lotul României au fost văduviţi de un rezultat mai bun şi datorită faptului că ei au fost puşi să concureze la o categorie superioară de vârstă.

Sfârşit de vară incendiar

Luna septembrie se anunţă a fi extrem de bogată în competiţii pentru tenismenii sibieni. Aceştia vor participa la mai multe concursuri naţionale de amploare.

Cea mai grea participare o va avea Adrian Belei, care a fost invitat la două concursuri de amploare ce ţin capul de afiş în cadrul concursurilor din acest an. Este vorba despre competiţia "Open - România" care va avea loc în Capitală şi un concurs Chalenge ce se va diputa la Braşov imediat după cel de la Bucureşti. La aceste concursuri au fost invitaţi şi primii 8 sportivi ai momentului la categoria din care face parte şi Belei (11-12 ani) prilej cu care sibianul va da piept cu adversari din fruntea clasamentului Campionatului Naţional.

Marius IONESCU

Peluza a III-a

Căzând pe gânduri

Magisterul Cornel Dinu a început să alunece tot mai periculos prin filosofie şi se află în pericolul de a-şi scrânti piciorul.

Filosoful nostru de la Bufetul Răşinari, care era ieri de serviciu, a lipsit motivat - fiind luat de viitura gândurilor - aşa că, la cugetarea magistrului Dinu, cum că "civilizaţia umană trăieşte sub două adevăruri", a trebuit să-i răspundă filosoful de rezervă. Acesta i-a transmis, prin fax, gânditorului bucureşetean de Târgovişte, următorul mesaj nu mai puţin filosofic: "Fii serios, maestre!".

Adâncimea mesajului fiind apreciată de Adunarea generală a Bufetului ca fiind adâncă, s-a convenit că mesajul poate fi transmis pe mai multe adrese. Forma finală a rămas: "Fiţi serioşi, maeştrilor!".

Maeştrii Gică Popescu, Dan Petrescu, sau Gică Hagi, percepuţi de peluză ca antrenori, încep să se autoperceapă ca jucători. Ca jucători "salvatori". Ce se mai poate salva? Şi cine ar putea salva?

Poate doar gândirea filosofică a lui Cornel.

Mihai BRATU

Programul campionatului Diviziei D (Poliflex)

<<Sezonul 2002 - 2003>>

Etapa I. (24 august 2002 orele 11.00)
Carpaţi Mecanica Mârşa - FCU SOPO Sibiu
Euroil Sălişte - Sevişul Şelimbăr
Silvatex Orlat - Avântul Dârlos
Progresul Dumbrăveni - Sparta Mediaş
ASI Nocrich - Sticla Avrig
Lyon Club Vurpăr - Romanofir Tălmaciu
ASA Sibiu - Romipel Cordia Sibiu
Progresul Terezian S. - CS Agnitex Agnita
AS Domino Cisnădie - Fl.Roşie Cârţa

Etapa a II-a (31 august orele 11.00)
FCU SOPO - Progresul Terezian
CS Agnitex - ASA
Romipel Cordia - Lyon Club
Romanofir - ASI Nocrich
Sticla - AS Domino
Flacăra Roşie Cârţa - Progresul Dumbrăveni
Sparta - Silvatex
Avântul - Euroil
Sevişul - Carpaţi Mecanica

Etapa a III-a (4 septembrie orele 17.00)
Euroil - FCU SOPO
Silvatex - Carpaţi Mecanica
Progresul D - Sevişul
AS Domeino - Avântul
ASI Nocrich - Sparta
Lyons Club - Flamura Roşie Cârţa
ASA - Sticla
Progresul Terezian - Romanofir
CS Agnitex - Romnipel Cordia

Etapa a IV-a (7 septembrie orele 11.00)
FCU SOPO - Romipel Cordia
Romanofir - CS Agnitex
Sticla - Progresul Terezian
Flamura Roşie - ASA
Sparta - Lyons Club
Avântul - ASI Nocrich
Sevişul - AS Domino
Carpaţi Mecanica - Progresul D
Euroil - Silvatex

Etapa a V-a (14 septembrie orele 11.00)
Silvatex - FCU SOPO
Progresul D - Euroil
AS Domino - Carpaţi Mecanica
ASI Nocrich - Sevişul
Lyons Club - Avântul
ASA - Sparta
Progresul Terezian - Flamura Roşie
CS Agnitex - Sticla
Romipel Cordia - Romanofir

Etapa a VI-a (21 septembrie orele 11.00)
FCU SOPO - Romanofir
Sticla - Romipel Cordia
Flamura Roşie - CS Agnitex
Sparta - Progresul Terezian
Avântul- ASA
Sevişul - Lyons Club
Carpaţi Mecanica - ASI Nocrich
Euroil - AS Domino
Silvatex - Progresul D.

Etapa a VII-a (25 septembrie orele 17.00)
Progresul D - FCU SOPO
AS Domino - Silvatex
ASI Nocrich - Euroil
Lyons - Carpaţi Mecanica
ASA - Sevişul
Progresul Terezian - Avântul
CS Agnitex - Sparta
Romipel Cordia - Fl. Roşie
Romanofir - Sticla

Etapa a VII-a (28 septembrie orele 11.00)
FCU SOPO - Sticla
Flamura Roşie - Romanofir
Sparta - Romipel Cordia
Avântul - CS Agnitex
Sevişul - Progresul Terezian
Carpaţi Mecanica - ASA
Euroil - Lyons Club
Silvatex - ASI Nocrich
Progresul D. - AS Domino

Etapa a IX-a (5 octombrie orele 11.00)
AS Domino - FCU SOPO
ASI Nocrich - Progresul D.
Lyons Club - Silvatex
ASA - Euroil
Progresul Terezian -Carpaţi Mecanica
CS Agnitex - Sevişul
Romipel Cordia - Avântul
Romanofir - Sparta
Sticla - Flamura Roşie

Etapa a X-a (12 octombrie orele 11.00)
FCU SOPO - Flamura Roşie
Sparta - Sticla
Avântul - Romanofir
Sevişul - Romipel Cordia
Carpaţi Mecanica - CS Agnitex
Euroil - Progresul Terezian
Silvatex - ASA
Progresul D - Lyons Club
AS Domino - ASI Nocrich

Etapa a XI-a (19 octombrie orele 11.00)
ASI Nocrich - FCU SOPO
Lyons Club - AS Domino
ASA - Progresul D
Progresul Terezian - Silvatex
CS Agnitex - Euroil
Romipel Cordia - Carpaţi Mecanica
Romanofir - Sevişul
Sticla - Avântul
Flamura Roşie - Sparta

Etapa a XII-a (26 octombrie orele 11.00)
FCU SOPO - Sparta
Aântul - Fl. Roşie
Sevişul - Sticla
Carpaţi Mecanica - Romanofir
Euroil - Romipel Cordia
Silvatex - CS Agnitex
Progresul D - Progresul Terezian
AS Domino - ASA
ASI Nocrich - Lyons Club

Etapa a XIII-a (2 noiembrie orele 11.00)
Lyons Club - FCU SOPO
ASA - ASI Nocrich
Progresul Terezian - AS Domino
CS Agnitex - Progresul D.
Romipel Cordia - Euroil
Sticla - Carpaţi Mecanica
Flamura Roşie - Sevişul
Sparta - Avântul

Etapa a XIV-a (9 noiembrie orele 11.00)
FCU SOPO - Avântul
Sevişul - Sparta
Carpaţi Mecanica - Fl. Roşie
Euroil - Sticla
Silvatex - Romanofir
Progresul D. - Romipel Cordia
AS Domino - CS Agnitex
ASI Nocrich - Progresul Terezian
Lyons Club - ASA

Etapa a XV-a (16 noiembrie orele 11.00)
ASA - FCU SOPO
Progresul Terezian - Lyons Club
CS Agnitex - ASI Nocrich
Romipel Cordia - AS Domino
Romanofir - Progresul D
Sticla - Silvatex
Flamura Roşie - Euroil
Sparta - Carpaţi Mecanica
Avântul - Sevişul

Etapa a XVI-a (23 noiembrie orele 11)
FCU SOPO - Sevişul
Carpaţi Mecanica - Avântul
Euroil - Sparta
Silvatex - Flamura Roşie
Progresul D - Sticla
AS Domino - Romanofir
ASI Nocrich - Romipel Cordia
Lyons Club - CS Agnitex
ASA - Progresul Terezian

Etapa a XVII-a (30 noiembrie orele 11.00)
CS Agnitex - FCU SOPO
Romipel Cordia - Progresul Terezian
Romanofir - ASA
Sticla - Lyons Club
Flamura Roşie - ASI Nocrich
Sparta - AS Domino
Avântul - Progresul D.
Sevişul - Silvatex
Carpaţi Mecanica - Euroil

În deschidere de la orele 9.15 se vor desfăşura jocurile echipelor de juniori. La etapele intermediare din 4 şi 25 septembrie a.c. acestea se vor disputa de la orele 15.15.

Formaţia AS Domino Sibiu îşi dispută partidele de pe terenul propriu, pe stadionul din Cisnădie.

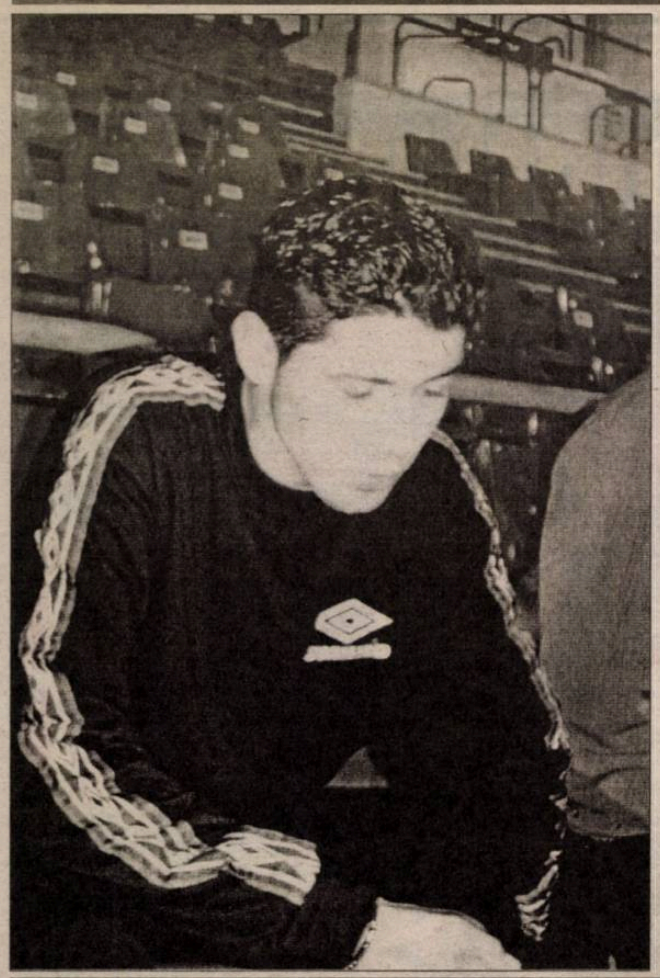

Fotbal/Stranieri

Bogdan Mara: "Sper să înscriu în meciurile importante"

Mijlocaşul român al echipei Deportivo Alaves, Bogdan Mara, a declarat, miercuri, după ce a înscris cinci goluri într-un meci amical cu formaţia Salvatierra, că doreşte să marcheze cât mai multe goluri în partidele importante pe care echipa sa le va disputa în noul sezon competiţional, a anunţat cotidianul "El Correo".

"Sunt într-o formă fizică bună şi mă simt motivat. Vreau să evoluez mult mai bine decât în sezonul trecut. Sper să pot demonstra că sunt un jucător valoros şi să înscriu în meciurile importante ale echipei", a declarat jucătorul român.

Publicaţia citată notează că este pentru prima dată când Mara reuşeşte să marcheze atât de multe goluri într-un meci, jucătorul român fiind unul dintre puţinii componenţi ai formaţiei Alaves care s-au pregătit susţinut pe perioada verii. "M-am antrenat foarte mult în această vară. Am urmat un program de pregătire în sală, am alergat pe munte şi am jucat foarte multe meciuri de pregătire. Se pare că nu pot sta liniştit", a mai spus Mara.

Potrivit cotidianului "El Correo", mijlocaşul român intenţionează să-l "seducă" pe antrenorul Mane cu următoarea combinaţie: muncă şi umilinţă. "Dacă muncesc mult şi bine, sunt sigur că antrenorul mă va folosi mai devreme sau mai târziu", a adăugat Mara.

Referitor la evoluţia echipei Alaves în noul sezon competiţinal, jucătorul român crede că formaţia sa va obţine rezultate foarte bune. "Avem un lot foarte bun, noile achiziţii fiind jucători talentaţi. Cred că toţi fotbaliştii vor avea un rol important în echipă. Este adevărat că mai există câteva aspecte ce pot fi îmbunătăţite, dar mai avem timp la dispoziţie pentru asta. Consider că suntem pregătiţi în proporţie de 60-70 la sută. Ne lipseşte doar ritmul competiţiilor", susţine mijlocaşul român.

În sezonul trecut, Mara a evoluat în 20 de partide pentru Deportivo Alaves, dintre care nouă ca titular şi 11 ca rezervă, nereuşind să înscrie nici un gol.

Se amână debutul în Il Calcio?

Preşedinţii cluburilor de fotbal din Italia care nu şi-au reînnoit contractele pentru drepturile de transmitere televizată a meciurilor din campionat au solicitat amânarea debutului competiţiei, prevăzut pentru data de 31 august.

Potrivit fondatorului societăţii "Plus Media Trading", Enrico Bendoni, Liga Italiană de Fotbal se va reuni, mâine, pentru a analiza această solicitare. Consorţiul lui Bendoni grupează opt cluburi din prima serie italiană şi trei din cea de-a doua care nu au contracte cu posturile de televiziune Stream şi Tele+, care transmit în sistem "pay per view" meciurile de fotbal din campionatul italian.

Printre cluburile fără contracte se numără Chievo Verona, Perugia, Atalanta Bergamo şi Piacenza.

Bendoni s-a arătat încrezător în faptul că Liga va decide amânarea debutului competiţiei interne şi a adăugat că o astfel de hotărâre nu ar crea probleme deosebite, existând deja un precedent, în ediţia 2000-2001, care a început pe data de 1 octombrie, din cauza Jocurilor Olimpice de la Sydney, la care au participat 22 de fotbalişti din campionatul Italiei.

Potrivit fondatorului "Plus Media Trading", demersul cluburilor fără contracte este susţinut şi de reprezentanţii marilor grupări din campionatul italian, cum ar fi preşedintele AS Roma, Franco Sensi.

O româncă a câştigat turneul de la Bucureşti

Jucătoarea română de tenis Monica Niculescu a câştigat, ieri, cea de-a patra ediţie a turneului internaţional futures de la Bucureşti, dotat cu premii în valoare totală de 10.000 de dolari.

În finala probei de simplu, Monica Niculescu a învins-o, cu scorul de 6-1, 7-6 (7/4), pe Tzevatana Pironkova (Bulgaria). În urma acestei victorii, jucătoarea română a primit un cec în valoare de 1.568 de dolari şi cinci puncte WTA, în timp ce adversara sa a fost recompensată cu 980 de dolari şi patru puncte în ierarhia mondială.

Monica Niculescu a jucat, alături de sora sa, Gabriela, şi finala concursului de dublu din cadrul competiţiei de la Bucureşti. Perechea română a fost învinsă, însă, cu scorul de 4-6, 6-3, 6-3, de cuplul bulgar format din Radoslava Topalova şi Virgia Trifonova. Învingătoarele au primit 637 de dolari şi cinci puncte în clasamentul WTA, în timp ce româncelor le-au revenit 343 de dolari şi patru puncte.

Formula1/Monden

Donaţie de un milion de euro

Pilotul german de Formula 1 Michael Schumacher a anunţat, vineri, că va dona un milion de euro pentru sprijinirea victimelor inundaţiilor produse în Europa Centrală.

"Am fost şocat când am văzut imaginile cu inundaţiile. Voi face o donaţie pentru victime şi sper ca şi alte persoane să mă urmeze. Sunt german şi vreau să ofer ceva celor care m-au susţinut de-a lungul anilor", a spus Schumacher.

Fotbal/Liga Campionilor

Maccabi nu vrea să joace în România

Clubul israelian Maccabi Haifa a respins oferta de a juca în România partidele de pe teren propriu din cadrul Ligii Campionilor, în cazul calificării în faza grupelor acestei competiţii, informează cotidianul "Ha'aretz".

Gruparea Maccabi Haifa intenţionează să-şi dispute meciurile de pe teren propriu din Liga Campionilor la Nicosia. Potrivit uuin responsabil al clubului israelian, Itamar Chizik, echipa aşteaptă ca autorităţile din Cipru şi Israel să ajungă la un acord. "Facem acest lucru pentru suporteri. Le va fi mai uşor să ajungă în Cipru, decât în Bulgaria sau România", a spus Chizik.

UEFA a solicitat formaţiilor din Israel şi echipei naţionale a acestui stat să-şi dispute meciurile de pe teren propriu în afara ţării, din cauza situaţiei tensionate din zonă.

Preşedintele Federaţiei Române de Fotbal, Mircea Sandu, a declarat, săptămâna trecută, că România poate găzdui partidele echipei Maccabi Haifa, în cazul unei calificări în grupele Ligii Campionilor. Sandu a precizat că stadionul formaţiei Steaua este potrivit pentru a găzdui meciuri din Liga Campionilor.

Se pare că ideea ca echipa Maccabi Haifa să dispute meciuri în România aparţine fostului selecţioner al reprezentativei Israelului, Shlomo Sharf.

Echipa Maccabi Haifa a învins, marţi, la Sofia, cu scorul de 2-0, formaţia austriacă Sturm Graz, în prima manşă a turului al treilea preliminar al Ligii Campionilor.

Atletism/Reuniunea de la Zürich

"Argint" pentru Felicia Ţilea

Sportiva română Felicia Ţilea Moldovan s-a clasat pe poziţia a doua în proba de aruncarea suliţei din cadrul celei de-a cincea etape de Golden League, care a avut loc, vineri, la Zürich.

Felicia Ţilea Moldovan, care a aruncat 63,89 metri, a fost devansată de rusoaica Tatiana Şikolenko (64,72 m). Locul trei a fost ocupat de sportiva germană Steffi Nerius (61,55 m).

În cursa pentru câştigarea jack-pot-ului de 50 de kg de aur pus în joc de organizatorii circuitului Golden League au mai rămas patru sportivi, Marion Jones (SUA/100 m), Ana Guevara (Mexic/400 m) - la feminin, şi Hicham El-Guerrouj (Maroc/1500 m sau o milă), Felix Sanchez (Republica Dominicană/400 m garduri) - la masculin. Acest premiu va reveni sportivilor care vor reuşi să câştige probele din toate cele şapte etape ale competiţiei.

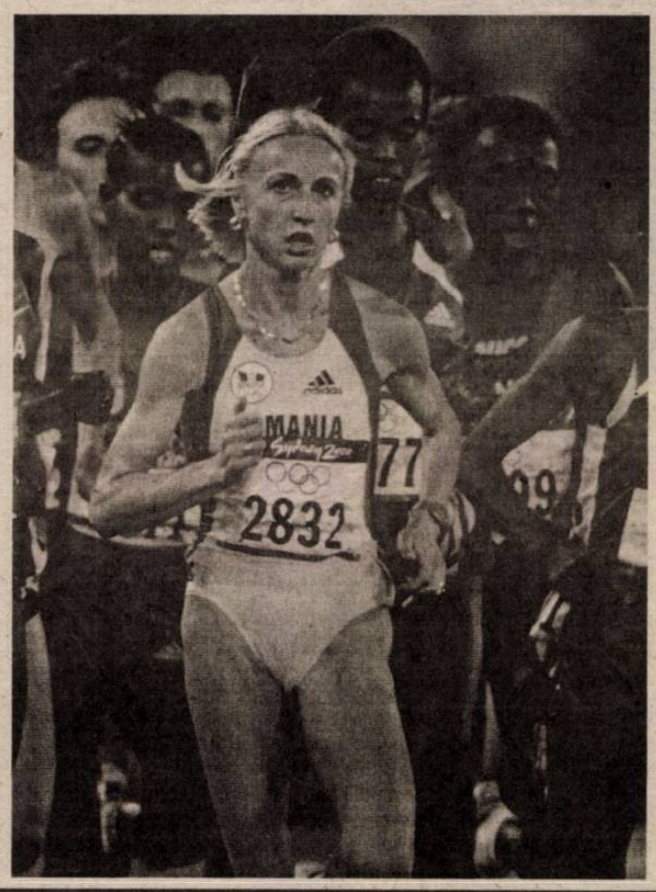

Gabi Szabo a făcut cel mai bun timp al anului la 1500 metri

Atleta română Gabriela Szabo a realizat, vineri, cu timpul de trei minute, 58 de secunde şi 78 de sutimi, cea mai bună performanţă a anului în proba de 1500 metri, în cadrul etapei de Golden League de la Zürich.

Precedenta performanţă a anului în proba de 1500 metri, trei minute, 58 de secunde şi 79 de sutimi, aparţinea atletei turce Sureyya Ahran, care a devansat-o pe Szabo la Campionatele Europene în aer liber de la München.

În cadrul etapei de Golden League de la Zürich, Szabo le-a devansat pe americanca Hamilton Suzy Favor (3:59.10) şi pe Alesya Turova din Belarus (3:59.89).

Fotbal/Stranieri

Marius Niculae refuză "naţionala"

Atacantul român al echipei Sporting Lisabona, Marius Niculae, a trimis un fax, în limba engleză, Federației Române de Fotbal (FRF) în care solicită să nu fie convocat la echipa națională pentru meciul amical cu reprezentativa Greciei, a declarat, secretarul general adjunct al FRF, Cristian Bivolaru.

"A sosit un fax de la Marius Niculae în care solicită să fie scutit de la meci. Noi insistăm să fie prezent. Dacă nu va veni, va suporta consecințele regulamentare", a spus Bivolaru.

Marius Niculae a fost absent de pe teren timp de mai multe luni din cauza unei intervenții chirurgicale suferite la genunchiul stâng în urma unei grave accidentări produse în luna decembrie 2001. Totuşi, Niculae a evoluat, timp de 90 de minute, în partida cu formația Internazionale Milano, în prima manşă a turului trei preliminar al Ligii Campionilor. Antrenorul echipei Sporting Lisabona, românul Ladislau Bölöni, a spus că Marius Niculae nu este încă pregătit pentru a evolua într-un meci internațional.

Reprezentativa României va întâlni, pe 21 august, selecționata Greciei, într-o partidă amicală ce va avea loc pe stadionul "Gheorghe Hagi" din Constanța.

Formula 1/Marele Premiu al Ungariei

Barrichello l-a învins pe "Schumi"

Pilotul brazilian al echipei Ferrari, Rubens Barrichello, a câştigat, ieri, Marele Premiu al Ungariei, a treisprezecea etapă a Campionatului Mondial de Formula 1, desfăşurată pe circuitul de la Hungaroring.

Barrichello a fost urmat de coechipierul său de la Ferrari, Michael Schumacher, şi de fratele acestuia, Ralf Schumacher (Williams-BMW).

Piloții echipei Renault, Jarno Trulli şi Jenson Button, însoțiți de managerul team-ului, Flavio Briatore, au sosit aseară, în România, unde, astăzi, vor face o cursă demonstrativă de demaraj pe două Renault Clio Sport.

Clasamentul final al Marelui Premiu al Ungariei a fost următorul:

1. Rubens Barrichello (Brazilia/Ferrari) (viteza medie: 180,364 km/h)	1 h 41:49.001
2. Michael Schumacher (Germania/Ferrari)	la 0.434
3. Ralf Schumacher (Germania/Williams-BMW)	13.355
4. Kimi Raikkonen (Finlanda/McLaren-Mercedes)	29.479
5. David Coulthard (Marea Britanie/McLaren-Mercedes)	37.800
6. Giancarlo Fisichella (Italia/Jordan-Honda)	1:08.804
7. Felipe Massa (Brazilia/Sauber-Petronas)	1:13.612
8. Jarno Trulli (Italia/Renault)	la un tur
9. Nick Heidfeld (Germania/Sauber-Petronas)	la un tur
10. Takuma Sato (Japonia/Jordan-Honda)	la un tur
11. Juan Pablo Montoya (Columbia/Williams-BMW)	la un tur
12. Olivier Panis (Franța/BAR-Honda)	la un tur

Clasamentul general al piloților este următorul:

1. Michael Schumacher (Germania) 112 puncte (campion mondial)	
2. Rubens Barrichello (Brazilia)	45
3. Ralf Schumacher (Germania)	40
Juan Pablo Montoya (Columbia)	40
5. David Coulthard (Marea Britanie)	34
6. Kimi Raikkonen (Finlanda)	20
7. Jenson Button (Marea Britanie)	11
8. Nick Heidfeld (Germania)	7
Giancarlo Fisichella (Italia)	7
10. Jarno Trulli (Italia)	4
Felipe Massa (Brazilia)	4

Clasamentul general al constructorilor:

1. Ferrari	157 puncte
2. Williams-BMW	80
3. McLaren-Mercedes	54
4. Renault	15
5. Sauber	11
6. Jordan-Honda	7
7. BAR-Honda	5
8. Jaguar	3
9. Minardi-Asiatech	2
Toyota	2
Arrows	2

Fotbal/Transfer

Moratti e dispus să negocieze pentru Ronaldo

Preşedintele clubului Internazionale Milano, Massimo Moratti, a declarat că este gata să scadă preţul atacantului brazilian Ronaldo în cadrul unor eventuale negocieri cu Real Madrid pentru transferul fotbalistului, a anunțat, vineri, presa din Spania, citată de AFP.

"Preţul de 100 milioane de euro a fost stabilit când Ronaldo nu era transferabil. În situația actuală vom vedea ce se va întâmpla", a declarat Moratti pentru postul de radio OndaCero.

Publicațiile "Marca"şi "AS" notează că Massimo Moratti a dezmințit informațiile potrivit cărora a primit o ofertă de la clubul Real Madrid pentru atacantul brazilian, golgeterul Cupei Mondiale din Coreea de Sud şi Japonia.

Directorul general al clubului Real Madrid, Jorge Valdano, a afirmat, într-un interviu acordat postului de radio Cadena Ser, că "este improbabil" ca Ronaldo să devină jucătorul echipei madrilene până la sfîrşitul lunii august. Valdano a afirmat la începutul lunii august că Real Madrid a renunțat definitiv la achiziționarea lui Ronaldo.

Potrivit presei, conducerea clubului spaniol a fixat la 50 milioane de euro preţul maxim pe care este dispusă să-l ofere pentru achiziționarea atacantului brazilian.

Natație/Campionatele Mondiale Militare

11 medalii pentru România

Înotătorii români Camelia Potec şi Dragoş Coman au cucerit, vineri, medaliile de aur în cadrul Campionatelor Mondiale Militare, care se desfăşoară în Germania, stabilind, totodată, noi recorduri mondiale militare.

Camelia Potec a câştigat proba de 200 metri liber, cu timpul de 2 minute şi 15 sutimi, devansând-o pe sportiva chineză Liang Zhang (2:01.81) şi pe proaspăta campioană europeană de la Berlin, germanca Jana Henke (2:03.07).

La rîndul său, Dragoş Coman a cucerit medalia de aur în proba de 1.500 metri liber, fiind cronometrat cu timpul de 15 minute, 24 de secunde şi 31 de sutimi, un nou record mondial militar. El a fost urmat în clasament de austriacul Hannes Kalteis (15:27.74) şi de italianul Andrea Righi (15:41.66).

În proba de 200 metri spate, înotătoarea Valentina Brat a cucerit medalia de argint, cu timpul de 2 minute, 19 secunde şi 86 de sutimi, fiind devansată de chinezoaica Jiaru Cheng (1:17.57).

România, care este reprezentată la ediția a 39-a a Campionatelor Mondiale Militare de natație de şapte sportivi legitimați la CSA Steaua Bucureşti, a câştigat cinci medalii de aur, trei de argint şi trei de bronz.

Pagină realizată de Ovidiu BOICA

Franţa - etapa a II-a

A marcat Viorel Moldovan

Atacantul român al echipei FC Nantes, Viorel Moldovan, a marcat un gol în minutul20 al meciului pe care formaţia sa l-a pierdut, sâmbătă, în deplasare, cu scorul de 2-4, în faţa grupării Sochaux, în cadrul etapei a treia a campionatului Franţei.

Viorel Moldovan a evoluat 60 deminte, fiind înlocuit cu W.Dalmat. În minutul 43, atacantul român a primit un cartonaş galben.

Rezultate înregistrate în meciurile disputate, sâmbătă, în etapa a treia a campionatului Franţei:

Montpellier - Girondins Bordeaux 0-1 (0-1)

A marcat: Smertine '19

Bastia - AS Monaco 1-0 (0-0)

A marcat: Prince '67

Guingamp - Rennes 3-0 (1-0)

Au marcat: Malouda '34, '88, Le Roux '67

OSC Lille - Nisa 0-3 (0-2)

Au marcat: Cobos '18, Varrault '41, Bigne '74

- Jucătorul român Marius Baciu (OSC Lille) a evoluat pe întreaga durată a meciului.Baciu a primit un cartonaş galben în minutul '38.

Paris Saint-Germain - Ajaccio 2-2 (2-0)

Au marcat: Cardetti '44, Aloisio '45+1 / Granon '70, H. Alicarte '90+4

Sedan - Lens 0-1 (0-1)

A marcat: R.Song '45+2

Sochaux - FC Nantes 4-2 (1-1)

Au marcat: Pedretti '3 (p), '77, Pagis '84, Oruma '90+2 / Moldovan '20, Djemba Djemba '64

Strasbourg - Le Havre 1-1 (1-1)

Au marcat: Martins '40 / Sinama-Pongolle '44 (p)

Troyes - Auxerre 1-2 (1-0)

Au marcat: Gousse '4 / Boumsong '64, D.Cisse '84

1. Guingamp	3	2	1	0	8 - 3	7
2. Bordeaux	3	2	1	0	4 - 0	7
3. Nice	3	2	0	1	8 - 2	6
4. Auxerre	3	2	0	1	4 - 2	6
5. Nantes	3	2	0	1	5 - 4	6
6. Lyon	3	1	2	0	10 - 5	5
7. Sochaux	3	1	2	0	5 - 3	5
8. Lens	3	1	2	0	3 - 2	5
8. Le Havre	3	1	2	0	3 - 2	5
8. PSG	3	1	2	0	3 - 2	5
11. Bastia	3	1	1	1	2 - 2	4
12. Marseille	3	1	1	1	2 - 3	4
13. Monaco	3	1	0	2	4 - 2	3
14. Montpellier	3	1	0	2	1 - 3	3
15. Ajaccio	3	0	2	1	3 - 5	2
16. Strasbourg	3	0	2	1	2 - 6	2
17. Rennes	3	0	1	2	0 - 4	1
18. Troyes	3	0	1	2	1 - 6	1
19. Sedan	3	0	1	2	1 - 7	1
20. Lille	3	0	1	2	0 - 6	1

Ucraina - etapa a VII-a

Cernat pe lista marcatorilor

Jucătorul român al echipei Dinamo Kiev Florin Cernat a marcat un gol în minutul 65 al meciului pe care grupa-rea sa l-a câştigat, sâmbătă, pe teren propriu, cu scorul de 3-1, în faţa formaţiei Volin Luţk, în etapa a şaptea a campionatului de fotbal al Ucrainei.

În echipa Dinamo Kiev a evoluat şi Tiberiu Ghioane.

Rezultate înregistrate în meciurile care au avut loc, sâmbătă, în etapa a şaptea a campionatului de fotbal al Ucrainei:

Dinamo Kiev - Volin Luţk 3-1
Cernomoreţ Odessa - Karpati Lvov 1-1
Dnepropetrovsk - Maruipol 1-0
Kharkiv - Metalurg Donetk 0-3

- Fotbalistul Iulian Arhire (Metalurg) a jucat toate cele 90 de minute.

Simferopol - Obolon Kiev 3-1
Şahtior Donetk - Krivbas Krivi Rih 1-1

- Jucătorul român Daniel Florea (Şahtior Donetk) a evoluat pe întreaga durată a meciului.

Fotbal/Stranieri

Pancu lăudat de presă

Presa din Turcia laudă evoluţia atacantului român al echipei Beşiktaş Istanbul, Daniel Pancu, din meciul cu formaţia Kocaelispor, scor 2-1, din etapa a II-a a campionatului Turciei.

"Pancu şi Amaral au jucat bine. Nu au avut deloc probleme de adaptare la Beşiktaş, ceea ce contează foarte mult. Pancu este un fotbalist care şi înscrie, şi dă pase de gol. Loviturile lui sunt foarte bune", scrie "Star", care a notat evoluţia atacantului român cu două stele.

Potrivit cotidianului "Fanatik", Daniel Pancu a ratat numeroase ocazii de gol. "El nu a primit pasele pe care le-a aşteptat, în ciuda acestui fapt a avut ocazii multe de gol. A pus apărarea adversă în dificultate prin atacurile sale. Fotbalistul român a fost nevoit să se lupte singur să-şi deschidă drumul către poarta adversă, ceea ce i-a micşorat şansele de a marca. A ratat, în minutul 60, o ocazie imensă", se precizează în "Fanatik".

Sub titlul "Ocaziile ratate de Pancu", cotidianul "Guneş" notează că, în minutul 29, Sergen i-a pasat atacantului român, care a trimis mingea în afara terenului. În minutul 52, Pancu a şutat puternic spre poartă, dar mingea a fost reţinută de portarul Ahmet Şahin. În minutul 57, la o pasă a lui Tumer, Pancu a rămas faţă în faţă cu portarul echipei adverse, dar a ezitat şi mingea a fost oprită de Şahin.

Cotidianul "Akşam" apreciază că jucătorii Sergen Yalcin şi Daniel Pancu sunt doi specialişti ai acţiunilor ofensive. "Cei doi mai au ceva în comun: sunt foarte maleabili. Ei pot intra cu uşurinţă sub controlul fundaşilor echipei adverse aflaţi în apropiere şi îşi pot pierde astfel gradul de periculozitate. Ca să fie transformaţi în nişte aşi, trebuie ca linia de mijloc să fie formată din jucători rapizi pe extreme", se menţionează în "Akşam".

Jurnalul "Milliyet" notează că Pancu a avut o evoluţie demnă de luadă în meciul de sâmbătă. "Să nu-l uităm pe Pancu. În afară de ocazia mare de gol pe care a ratat-o, pasa în urma căreia a fost marcat golul victoriei îi aparţine. Bravo lui!", scrie "Milliyet".

Turcia - etapa a II-a

Denizlispor - Galatasaray	1 - 3
Elazigspor - Trabzonspor	2 - 0
Beşiktaş - Kocaelispor	2 - 1
G.Birligi - Istanbulspor	4 - 1
Malatyaspor - G.Antep	1 - 1
Samsunspor - Bursaspor	1 - 0

FOTBAL ÎN EUROPA

Germania - etapa a II-a

Elber - 4 goluri cu Bielefeld

Hertha Berlin - VfB Stuttgart 1-1 (0-1)
Au marcat: Friedrich '85 / Dundee '14
- Ionel Ganea (VfB Stuttgart) nu a jucat.

Bayern München - Bielefeld 6-2 (3-0)
Au marcat: Elber '18, '41, '65, '84, Ballack '26, Pizarro '81 / Wichniarek '51, Diabang '89

Hanovra 96 - TSV München 1860 1-3 (1-2)
Au marcat: Stajner '27 / Borimirov '5, Max '41, Lauth '90+2

Hansa Rostock - Nürenberg 2-0 (1-0)
Au marcat: Rydlewicz '37, '82

VfL Bochum - Energie Cottbus 5-0 (3-0)
Au marcat: Christiansen '26, '35, '84, Freier '33, Hashemian '64
- Vasile Miriuţă (Energie Cottbus) a evoluat pe întreaga durată a meciului.
- Laurenţiu Reghecampf (Energie Cottbus) a intrat pe teren în minutul 73, în locul lui R.Vagner.

Bayer Leverkusen - Borussia Dortmund 1-1 (1-0)
Au marcat: Placente '23 / Koller '61

Kaiserslautern - Schalke 04 1-3 (1-0)
Au marcat: Riedl '34 / Bohme '48 (p), Agali '56, Sand '90+2.

1. Bochum	2	2	0	0	8 - 1	6
2. Hansa Rostock	2	2	0	0	4 - 0	6
3. Schalke	2	2	0	0	4 - 1	6
4. B.München	2	1	1	0	6 - 2	4
5. 1860 München	2	1	0	1	3 - 3	3
5. Hamburger SV	2	1	0	1	3 - 3	3
7. Wolfsburg	2	1	0	1	1 - 1	3
8. Bielefeld	2	1	0	1	5 - 6	3
9. Werder Bremen	2	1	0	1	2 - 4	3
10. Dortmund	2	0	2	0	3 - 3	2
10. Hertha	2	0	2	0	3 - 3	2
12. Leverkusen	2	0	2	0	2 - 2	2
12. Stuttgart	2	0	2	0	2 - 2	2
14. M.gladbach	2	0	1	1	0 - 1	1
15. Kaiserslautern	2	0	1	1	2 - 4	1
16. Cottbus	2	0	1	1	1 - 6	1
17. Hannover	2	0	0	2	2 - 5	0
18. Nürnberg	2	0	0	2	1 - 5	0

Elveţia - etapa a opta

Grasshopper Zürich - Thun 4-1
- Jucătorul Mihai Tararache (Grasshopper) a intrat pe teren în minutul 54, în locul lui M.Aleksandar.

FC Bale - Lucerna 2-3

Neuchatel Xamax - St.Gall 1-0
- Fotbalistul român Ionel Gane (St.Gall) a evoluat pe întreaga durată a meciului.

Young Boys - Delemont 2-0

Belgia- etapa a doua

Multe goluri

Lokeren - GB Anvers 3-1
Anderlecht - FC Malines 4-1
AEC Mons - Westerlo 2-1
- Jucătorul român Liviu Ciobotariu (AEC Mons) a evoluat pe întreaga durată a meciului.

FC Bruges - Beveren 3-0
Lierse - La Louviere 1-1
St.Trond - Lommel 0-0
Antwerp - RC Genk 2-4

Anglia - prima etapă

Manchester, victorie la limită

Blackburn - Sunderland 0-0

Charlton - Chelsea Londra 2-3 (2-1)
Au marcat: Konchesky '7, Rufus '33 / Zola '43, Cole '84, Lampard '89

Everton - Tottenham Hotspur 2-2 (1-0)
Au marcat: Pembridge '37, Radzinski '81 / Etherington '63, Ferdinand '74

Fulham - Bolton 4-1 (3-1)
Au marcat: Saha '11 (p), Legwinski '33, '79, Marlet '38 (p) / Ricketts '4 (p)

Leeds United - Manchester City 3-0 (2-0)
Au marcat: Barmby '15, Viduka '45, Keane '80

Manchester United - West Bromwich 1-0 (0-0)
A marcat: Solskjaer '78

Southampton - Middlesbrough 0-0

Pagină realizată de Ovidiu BOICA

Expediţia "ProNatura", ediţia a X-a, s-a încheiat cu bine

Despre ediţia jubiliară a acestei acţiuni ecologice, turistice şi sportive, îi lăsăm, mai întâi, pe copii şi tineri să vorbească. Spicuim, aşadar, din impresiile scrise de o parte din cei cărora le este dedicată această acţiune. Raluca R, însoţitoarea celor mai mici participanţi: "...Piticii expediţiei, adică noi echipa cea mai fragedă, am experimentat pentru prima dată viaţa în mijlocul naturii... Cel mai obositor moment dar, în acelaşi timp cel mai frumos, a fost excursia de la Negoiu... Proba de orientare a fost cea la care noi ne-am descurcat cel mai bine. Am intrat repede în atmosfera de concurs şi ne-am dat toată silinţa să terminăm cât mai bine". (au ocupat locul III în întrecerea de orientare sportivă). Radu A. (15 ani, însoţitorul echipei nr.5, locul II în clasamentul general): "Expediţia din acest an a evoluat normal, ca şi în anii anteriori, dar, în câteva privinţe, nefiind ca şi până acum. Ploaia ne-a stricat unele dintre planurile noastre ca de exemplu, deplasarea pe biciclete pe traseul Valea Laiţei - Oraşul Victoria şi retur..." Ştefan Mirescu şi colegii lui de echipă Dan Ţichindelean şi Cristian Hadăr: "Cică au fost odată nişte profi care s-au gândit cum ar putea să distreze o mână de copii plictisiţi şi aşa au inventat ProNatura". Silvana R., 14 ani debutantă, "... Pe parcursul acestor şase zile petrecute în mijlocul naturii ne-am deconectat complet de oraş... Pe parcursul întregii ediţii ne-au fost transmise cunoştinţe şi sfaturi noi... Despărţindu-mă de acest loc (Valea Laiţei) rămân cu o impresie extraordinară, natura prinzând rădăcini în sufletul meu... În încheiere vreau să mulţumesc tuturor adulţilor ce s-au sacrificat ca noi, generaţiile tinere, să învăţăm să ne iubim mediul în care trăim, să gustăm din frumuseţile naturii. Sper ca anul ce va veni să se păstreze şi să se organizeze cea de-a XI ediţia a ProNaturii"

Traseele turistice parcurse, întrecerile pe biciclete şi concursul de orientare sportivă au reprezentat activitatea competiţională (sportiv - turistică) a expediţiei. Clasamentul general se prezintă astfel: categoria copiiilor de 10-14 ani, locul I echipa alcătuită din Andrei Grosaru, însoţitor şi Marcus Clenci, Cătălin Bădilă şi Daniel Moldovan; locul II echipa alcătuită din Radu Albu, însoţitor şi Robert Gutt, Dorian Roşa şi Laurenţiu Geană; locul III echipa alcătuită din Paul Ciocan, însoţitor şi Silvana Radu, Maria Cojocaru şi Antonia Zaharia; locul IV echipa alcătuită din Tiberiu Nartea, însoţitor şi Teodor Marin, Lăcrămioara Boeraş şi Victor Cojan; locul V, echipa alcătuită din Raluca Radu, însoţitor şi Cristina Sim, Roxana Muntean şi Andrei Bogdan. Categoria tinerilor; locul I echipa alcătuită din Ştefan Mirescu, Dan Ţichindelean, Cristian Hadăr; locul II echipa alcătuită din Willi Gunescg, Alexandru Rusen, Dorin Pătărău; locul III echipa alcătuită din Andrei Cojocaru, Mihai Hadăr, Ovidiu Muja şi Andra Cioroagă.

După zece ediţii, considerăm că este oportun să facem un bilanţ al eforturilor depuse în scopul educării copiilor şi tinerilor în spiritul protejării naturii, însuşirii cunoştinţelor necesare mersului pe munte, cunoaşterii unor trasee montane,obişnuinţei de a acţiona în grup. 257 de copii şi tineri au participat la cel puţin una din expediţiile organizate în Munţii Făgăraş (ediţiile 93, 94, 98 şi 2002), în Munţii Cindrel (ediţiile 95şi 2001), în Munţii Apuseni (96, ediţia cu cei mai mulţi participanţi copii şi tineri:93), în Munţii Cindrel - Lotru - Căpăţânii (99, ediţia eclipsei), Munţii Lotru - Cindrel (97) şi în Munţii Parâng - Lotru - Cindrel în 2000. Participanţii au avut ocazia să parcurgă trasee inedite din munţii respectivi şi de legătură dintre aceştia: creasta principală a Munţilor Făgăraş dintre Negoiu şi Podragu cu ascensiune pe Vârful Omul (2535 m. alt.), creasta principală dintre Prejba şi Vârful Ştefleşti din Munţii Lotrului, creasta principală a Munţilor Parâng, 10 ore de mers, cu atingerea cotei cele mai înalte din acest masiv, 2518 m. alt., Valea Sadului - Valea Lotrului prin Pasul Buceciu, pe biciclete, 183 de km, pe biciclete, în trei etape, de la Obârşia Lotrului până la Sibiu pe Valea Lotrului, Valea Sebeşului, Valea Dobrei (M-ţii Cindrel), prin Crinţ, Sibiel, Orlat şi Poplaca. Au participat la expediţie copii şi tineri în majoritatea din Sibiu, dar şi din Bucureşti (2), Bistriţa (3), Cluj (16), Tg. Mureş (4), Ploieşti (1), Timişoara (1), Focşani (2), Iaşi (1), Borşa (1) şi câte unul din Franţa şi Germania.

Fundaţia "Speranţa" din Sibiu mulţumeşte şi pe această cale celor care ne-au ajutat şi în acest an, membrilor Serviciului Public Salvamont (Dumitru Boeraş, Dorin Bogdan, Puiu Constantin, Liviu Clenci, Ioan Nistor, Teodor Tulpan, Renholt Gutt, Virgil Grosaru), Clubului Sportiv Şcolar "Şoimii" (Mihai Ungureanu, Roxana Tatu, Bebe Răileanu, Dan Lasiţă), Asociaţiei ecologice "Cindrelul" (Mihaela şi Dorin Haşegan), susţinătorilor noştri de suflet, Erwin Depner, Dorina Grosaru, Ilean şi Adrian Albu, Ion Neferu, Vali Voinescu, Franz Lengyel, Ovidiu Pop, Viorica Boeraş, Adriana Nan, Lucian Frăţilă, Doru Sim, Monica Clenci, "doctoraşilor" Radu Ilieş şi Mihai Rusu, sponsorilor SC "Trans-Agape", "Foto Universal" (Paula şi Liviu Negru), "Explorer", "Victoria" şi filialei Sibiu a Academiei Olimpice, fără de care ne-ar fi fost foarte greu. Tuturor celor implicaţi şi la această ediţie jubiliară, le transmit urarea şi îndemnul nostru tradiţional "Să fim sănătoşi şi să o facem şi la anul!"

Prof. Dorin NAN

Din "perlele" unui comentator sportiv

Sâmbătă 10 august 2002, ora 17.00, pentru că postul de televiziune "Eurosport" şi-a întrerupt transmisia de la Campionatul European de atletism din München la ora 18.30, am fost nevoit să-l rabd pe comentatorul postului naţional TVR 2 - Cosmin Cernat, care nu-mi este simpatioc datorită lipsei lui de cultură şi modestie, la care se adaugă un limbaj nepotrivit pentru un comentator (la un moment dat , crezând că s-a întrerupt sonorul, le spunea colegilor, "mânca-v-aş gura, aveţi grijă")

În majoritatea cazurilor, după părerea domnului Cosmin Cernat, atletele "fug pe culoare". atleţii "se bat" în concurs, startul "e furat", totul, adică: reluările, concursul, săriturile atletelor, aruncările atleţilor sunt: "superbe", "fantastice", "memorabile", "extraordinare" şi toate reluările "le revedem încă o dată".

Să exemplificăm:

La şatafeta de 4 x 100 m. masculin, C.C. ne spune că "aleargă foarte greu pe culoarul 2 estonianul", ca în final ştafeta Estoniei să se claseze pe un excelent loc IV cu un nou record naţional.

La semifinală de 800 m. masculin, startul se dă cu handicap în funcţie de culoare şi comentatorul savant ne spune "în fine, în curând nu se mai ţine cont de ceea ce se petrece la start", iar la prezentarea atleţilor în cea de a doua semifinală ne spune "un duel interesant între triplul campion european Willson Kipketer şi pe cel care este laureat cu acelaşi lucru în 2001 la Edmonton, Andre Bucher"

La triplu salt femei, o întrebare retorică innteligentă îşi pune comentatorul C.C, gândindu-se la atleta finlandeză Heli Koivula, " Cum Dumezeu o fi sări 14,83 din prima, exact ce v-am spus la începutul transmisiunii şi din ultima încercare să vină Ashia Hansen şi să sară 15 m.", ca să nu mai vorbesc de faptul că nu mai este în stare să ne spună în limba română că Mihaela Gândilă a obţinut cel mai bun rezultat personal, ci "personal best".

La cursa de 5.000 m. feminin, nu mai punem la socoteală afirmaţia că "în afară de Gabriela Szabo, România mai are trei medalii de aur, toate de argint" - remarcă corectată de comentator (cred că este singura inepţie corectată), nici cea când o prezenta pe Mihaela Botezan cu nr. 14 pe coapsă şi pe ecran era aruncătoarea de suliţă din Belarus, N. Sazanovich, pentru că efectiv este vorba de o dezinformare a telespectatorilor atunci când spune că "această cursă începe să se semene cu cursa de 10.000 m. câştigată de Paula Radcliffe". Mă întreb cum oare o cursă ca aceea de 5.000 m. în care conducea un grup compact de 8 atlete şi se câştigă la sprint, poate semăna cu cea de 10.000 de metri unde Paula Radcliffe a condus de la început până la sfârşitul cursei, depăşind toate concurentele cu excepţia Soniei O'Sullivan?

Duminică 11 august a.c. continuă seria inepţiilor, sau a exprimărilor incorecte.

La finala de 4 x 100 m feminin,comentatorul C.C. ne spune că " în ultimul schimb pentru ştafeta Belgiei, campioana, mai binezis vicecampoioana europeană în probele de 100 şi 200 m. Kim Gevaert"

În continuare ne dă unele informaţii necesare : "v-am spuns că s-a încheiat cursa masculină de maraton cu aurul filandezului Janna Holme.." că "vom mai vedea o festivitate, e vorba de concursul european pe echipe, la întrecerea de maraton, de aceea nu vedem ce se îmtâmpă nici la săritura de înălţime feminin (cu participare românească - n.a.), nici la finala masculină de disc". Este adevărat că noi nu vedem, însă domnia sa de la faţa locului ne putea informa ce şi cum, nu?

La săritura în înălţime femei, C.C. ne spune "în direct, a doua încercare de la 1,98. Dacă săritoarea din Rusia, Kuptsova va reuşi să treacă de 1,88 (e vorba de 1,98m.) şi Berqvist nu, devine campioană europeană, dar până la urmă, cea care aşa cum v-am spus locuieşte la Monaco, nu numai că-i place foarte mult zona, dar toţi banii câştigaţi sunt depuşi acolo în cont, nu există impozite, în comparaţie cu cele din Suedia, unde sunt foarte mari" - afirmaţii şi informaţii ce ne fac mult mai deştepţi, pe noi, telespectatorii!

La cursa de 1500 m. feminin afirmaţia că "Gabriela Szabo, este uşor de recunoscut după echipamentul roşu, galben şi albastru", este cel puţin inexactă, de fapt noi o recunoaştem după culoarea părului, înălţime şi stilul aproape inconfundabil de alergat al acesteia, iar concluzia clar exprimată că atleta din Turcia, Sureyya Ayhan "nu va rezista până la sfârşitul cursei" în timpul desfăşurării în direct a acesteia, este hazardată şi neprofesionistă, ceea ce dovedeşte mai mult curaj din partea comentatorului, atleta turcă câştigând cursa şi întrebarea "nu ştiu cum este să conduci de la început până la sfârşit", o consider ca o recunoaştere a valorii personale a comentatorului Cosmin Cernat.

Ca să nu murim neştiutori, comentatorul sportiv C.C. ne spune "vom vedea dragi prieteni... o altă finală spectaculoasă, tot o ştafetă, 4 x 400 m. feminin, nu la fel de interesantă ca cea de 4 x 100 pentru că diferenţele care pot exista pentru, sau în lupta pentru medalii sunt mult mai mici decât în probele de ştafetă de 4 x 100 m." Clar nu?

Sunt doar câteva "perle" de cultură generală şi de cultură sportivă ale lui C. Cernat, pe care suntem nevoiţi să-l suportăm pe banii noştri.

A.TENTU

În ciuda micilor disfuncţionalităţi organizatorice

Prefectura a găsit soluţii pentru buna desfăşurare a Raliului de la Sibiu

Raliul Sibiului, susţinut de Comisia Naţională de Automobilism, prezintă, în regulamentul particular, programul oficial al desfăşurării campionatului, organizatorii, măsurile de securitate, traseul şi... aprobarea organelor locale - Primăria Sibiu, Consiliul Judeţean Sibiu, Prefectura, Primăria Răşinari...

Aprobarea din partea Primăriei Răşinari este absolut justificată, întrucât raliul va tranversa comuna, cu zgomotul de riguare, chiar sâmbătă, 24 august, când, la ora 10.00 va avea loc sfinţirea troiţei în cadrul Festivalului Fiii Satului care se suprapune cu trecerea raliului...

Ne-am interesat la faţa locului, la Primăria Răşinari, cum se împacă ambele evenimente atât de diferite, dar la fel de importante. Surpriză! Primarul, Ioan Bâra, a afirmat că nu a fost încă anunţat în nici un fel de trecerea raliului, cu atât mai puţin să aprobe evenimentul, aşa cum e menţionat în "Regulamentul particular".

Organizatoriii sunt obligaţi, conform procedurilor în viguare, să informeze din timp organele locale asupra desfăşurării unei competiţii, pentru a se evita suprapunerile de program cu alte festivităţi (Fiii Satului...)

În ciuda disfuncţionalităţilor constante, se pare că nu intervin schimbări în program - "participanţii raliului vor trece pe lângă Răşinari, pe centură după momentul sfinţirii troiţei, astfel încât să nu existe riscul suprapunerii" ne-a înştiinţat subprefectul Cornel Langa şi deputatul PSD, Mircea Bucur din comitetul de organizare într-o convorbire telefonică imediat după şedinţa de lucru convocată în vederea punerii în acord a desfăşurării raliului.

"Marţi, 20 august, primarii de la Gura Râului şi Răşinari vor prezenta programul lor în funcţie de acceptul comunităţii", a mai precizat subprefectul.

Vom reveni cu amănunte.

Iulia MUREŞAN
Romulus HENŢ

Divizia D în transfocator

6. Foarte tânăra formaţie Progresul Terezian - alcătuită aproape în întregime, din copiii legitimaţi acum zece ani, care minuţios şi cu răbdare selectaţi, trecuţi prin numeroase dificile filtre, permanent urmăriţi şi testaţi, iniţiaţi în cunoaştrea profundă a tuturor tainelor, subtilităţilor, frumuseţilor, dar şi delicatele probleme ale fotbalului modern, în modestul atelier făurit în incinta micuţului stadion de pe malul stâng al Cibinului, de vechiul şi pasionatul animator al succesului juvenil din municipiul nostru (N. Ciupudean),sprijinit material şi moral de câţiva foşti fotbalişti sibieni, ce doresc să-şi păstreze anomimatul, au ajuns acum în preajma desăvârşirii junioratului să o reprezinte - deşi încă nedeprinsă cu rigorile eşalonului respectiv şi insuficient maturizată, a reuşit în anteriorul sezon competiţional, câteva evoluţii de excepţie şi rezultate notabile, ce-o onorează şi iartă inerentele erori săvârşite. În acest sens se cuvine a fi amintite victoriile preţioase obţinute în dauna puternicului team al Spartei, ambiţioasei echipe tălmăcene Romanofir, garniturii militare, "unsprezecelui" din Dumbrăveni, ca şi dublei izbânzi reuşite în disputele cu Romdor şi Unirea, cum nu mai puţin lăudabilă a fost prestaţia tinerilor antrenaţi de intrasigentul A. Boar, în compania adversarilor din Agnita.

Notă de trecere au primit elevii struniţi de fostul fundaş interist şi la domeniul disciplinar. 17 componenţi ai lotului au acumulat doar 44 cartonaşe galbene, trei din aceştia (L. Szabo et. 6; T. Zoldi et. 24; D. Cosma et. 27) fiind eliminaţi de pe teren în rundele respective pentru primirea celui de al doilea avertisment în decursul celor 90 de minute ale jocului. Practic a avut un singur eliminat în etapa a XXIII-a (M. Runcan). Pentru cumul de avertismente, N. Voicu (6), D. Cosma (6) şi M. Runcan (4) au efectuat câte o etapă de suspendare.

A câştigat partida cu Progresul Dumbrăveni cu 3-0, adversarii utilizând un jucător în stare de suspendare, şi a beneficiat de un autogol, donat de D. Manea de la Romipel Cordia.

Cele 44 de goluri efectiv înscrise au fost realizate de 15 combatanţi din toate cele trei compartimente ale echipei. Pe primul loc cu 7 reuşite T. Zoldi, secondat de A. Moldovan 6, D. Cosma şi C. Atodiresei (câte 5), B. Pisărtoiu şi N. Lazăr (4), N. Voicu şi D. Apetroaiei (fiecare cu două), cu câte una aliniindu-se, R. Prodea, F. Mărginean, L. Preda, M. Baca, L. Szabo, M. Runcan şi S. Han. În afara autorilor golurilor, mentorul tehnic a mai rulat de-alungul celor 32 de confruntări pe, N. Ganea, O. Moise, F. Pungă, I. Theil, S. Rus, D. Comsa, B. Bodi, I. Grădinar, C. Măroiu, D. Tampa, B. Parasca, C. Bleoca şi F. Nasture.

Flamura şi Sticla au rezistat cu succes

Cele două noi promovate pe scena eşalonului divizionar judeţean, Flamura Roşie Cârţa şi Sticla Avrig, în ciuda strălucitorului start luat de amândouă - prima învingând, după o bătălie aspră, de certă calitate, spectaculoasă şi plină de suspans, campioana "en titre", iar cealaltă impunându-se meritat, la finalul unei partide sensibil echilibrate, dinamice, tensionate şi deosebit de atractive, în dauna revelaţiei anteriorului sezon Sevişul Şelimbăr - acuzând ulterior şocul impactului cu rigorile noii categorii şi dificultăţile confruntărilor cu nişte partenere de întrecere, net superioare valoric şi evident mai rutinate, s-au stins treptat pe parcursul competiţiei, ocupând la încheierea acesteia, doar poziţiile 12 şi 13 în clasament, extrem de onorante ţinând cont de statutul lor de echipe debutante.

Formaţia din Cârţa - deşi s-a aflat dese ori în ingrata postură de a nu-şi putea stânge sub drapel toţi titularii, mulţi lipsind motivat în special la jocurile din etapele intermediare ori în deplasările la mari distanţe, recurgând în aceste cazuri la juniori, iar în primăvară rămasă 3 luni fără liantul moral, organizatorul şi neobositul antrenor Ioan Malanga, plecat în străinătate - a realizat totuşi, graţie dăruirii exemplare, efortului depus şi temerităţii cu care au abordat unele întâlniri, evoluţii remarcabile concretizate în dublele izbânzi obţinute cu ASA şi Unirea, victoriile de pe propriul teren cu Romdor, Avântul, Progresul Terezan, sau remizele de acasă cu CSU SOPO, CS Agnitex şi teamul terezianiştilor sibieni. Nu este mai puţin adevărat că în retur a suferit, fără câţiva jucători de bază, cel mai umilitor eşec din istoria sa 1-19 cu "unsprezecele" universitar, 13 goluri primind şi de la Gaz metan II şi o duzină de la Carpaţi Mecanica.

Carenţe suficiente s-au ivit şi la sectorul disciplinar. 18 componenţi ai lotului au stâns 49 avertismente, N. Radu văzând de două ori cartonaşul galben în chiar prima rundă.

Pentru cumul de cartonaşe M. Stângă (cu 7) M. Muntean (5) şi D. Harhoş (4) au efectuat 4 etape de suspendare. În plus ultimul în a cincea rundă, alături de C. Kuepp şi N. Malanga (ambii în etapa cu numărul 32) au fost eliminaţi de pe teren.

A câştigat două meciuri cu 3-0. (Nu s-a prezentat la Cârţa, Unirea şi Progresul Dumbrăveni). Cele 54 de goluri marcate, au fost semnate de 16 jucători. Cel mai eficace s-a diovedit M. Muntean cu 13 goluri înscrise, urmat de M. Stângă (10). D. Căuneac şi veteranul A. Koşa (cu câte 6), N. Hărăbula şi V. Opriş (3), C. Horumbă, R. Constantinescu , Nelu Malanga (câte două), cu unul apărând între golgeteri, C. Pădurariu, I. Malanga, A. Malanga, N. Radu, D. Isidor, D. Harhoi şi V. Martin. Alături de aceştia din lot au mai făcut parte. N. Hărăbală, I. Paravăţ, A. Scorobeţ, H. Wonnerth, P. Vătăfului, F. Nichifor, C. Kuepp, G. Ioache şi V. Moldovan şi V. Cănduleţiu.

Cu trei puncte mai puţin decât campioana alături de care a debutat fericită în fotbalul de elită judeţean, echipa sticlarilor a reuşit, la rândul ei, câteva prestaţii de excepţie, soldate cu biruinţe prestigioase obţinute în faţa mai rutinatelor Progresul Dumbrăveni, ASA, Romdor, Unirea (de două ori), Progresul Terezian, Flamura Roşie, ori egalurilor realizate în deplasările de la Cârţa, Mediaş (cu Gaz metan II), Dârlos şi Sibiu (cu Progresul Terezian). Au fost câteva performanţe ce-au răsplătit, în parte, optimele condiţii de pregătire create de preşedintele Asociaţiei Sportive, D. Teodorescu, lotului avut la dispoziţie de mentorul tehnic D. Diaconu.

Deşi şi-au apărat cu cerbicie şansele, avrigenii n-au depăşit decât rareori limitele regulamentului. Iată motivul pentru care la capitolul disciplinar am întâlnit doar un singur eliminat în chiar prima etapă (D. Crişan), alţi 17 componenţi ai lotului încasând 48 c.g. Trei din aceştia (G. Vlaicu, D. Comiza, R. Răileanu) primind câte două avertismente în cadrul aceleiaşi runde. Recordmanul cartonaşelor galbene D. Ionuţ (8) împreună cu I. Oprea (6) şi C. Damian (4), efecutând pentru cumul 4 etape de suspendare.

Cele 52 glorui marcate au fost operate de 13 realizatori. Golgeter cu 15 reuşite a fost D. Ionuţ, secondat de G. Vlaicu (12), D. Crişan (6), I. Oprean şi C. Mureşan (fiecare cu 4), R. Gavrilă (3), M. Şchiopu (două), cu câte una fiind creditaţi V. Julei, D. Santinel, D. Comiza, A. Săruc, G. Muntean şi C. Bălan,. Alături de golgeteri, din lot au mai făcut parte R. Răileanu, D. Bădilă, E. Ciubuc, I. Stoica, M. Mureşan, F. Handariuc, D. Ispas, N. Cernea, I. Priboi, I. Fililom şi C. Damian.

Un team redutabil Progresul Dumbrăveni - care acum doi ani, datorită excelentelor sale evoluţii, îşi speriase rivalele, lăsând impresia că va fi un pretendent serios la cucerirea titlui - în trecuta ediţie de campionat, după un sezon autumnal nu tocmai satisfăcător, încheiat totuşi cu un bilanţ de 19 puncte, renunţând deliberat în pauza competiţională la majoritatea jucătorilor maturi, înlocuiţi de mentorul tehnic cu juniori talentaţi dar extrem de firavi, s-a comportat supărător de slab în retur, când înscriind 10 goluri, primind 91, a realizat practic doar 5 puncte, a scăpat miraculos de la o retrogradare inimentă, graţie celor 3 puncte făcute cadou de Textila Cisnădie, o campioană detaşată ce şi-a permis acest gest nonşalant, precum şi unui fericit concurs de împrejurări, prielnic garniturii pregătite cu abnegaţie de mentorul tehnic L. Degan.

Foarte bună comportarea echipei din punct de vedere disciplinar. Un singur jucător eliminat în runda cu numărul 25 (F. Şancu) şi cele mai puţine avertismente primite: 38. Din acestea 33 s-au contabilizat în toamnă, de 14 jucători, celelalte 5 în primăvară de 4 tineri combatanţi. Pentru cumul de cartonaşe, Cr. Chişu, R. Blaga şi M. Părduţ au efectuat în tur câte o etapă de suspendare.

A câştigat jocul cu Textila cu 3-0 (pe teren 0-14), campionii utilizând un jucător corect legitimat, dar omis a fi înscris în raportul de arbitraj! Cele 56 goluri efectiv înscrise au fost realizate de 12 jucători. Pe primul loc veteranul D. Forgaciu cu 20 goluri, urmat de A. Degan (11), M. Părduţ (7), R. Blaga, V. Peptănuş, C. Milea (3), F. Şancu, V. Ulici, F. Boian (două), cu unul fiind nominalizaţi D. Moşneag, C. Milea şi A. Kobori. În afara acestor 12 marcatori, din lot au mai făcut parte A. Dolcos, S. Rotariu, C. Chişu, D. Stănescu, M. Nicula, G. Ratz, I. Şancu, I. Mihăilă, S. Nistor, C. Munteanu, D. Bereş, A. Depner, F. Bleahu, M. Boboia, O. Dăngulea, O. Ţota, V. Proştean şi L. Tătăcean.

Romdor - prima echipă retrogradată

Prima echipă retrogradată, Romdor Sibiu, a luptat eroic până la final pentru supravieţuire în cadrul Diviziei D., însă tinereţea şi fragilitatea lotului rulat în primăvară, precum şi înfrângerea din ultima etapă, coroborate cu cele 3 puncte câştigate la masa verde, în aceiaşi rundă, de "unsprezecele" din Dumbrăveni, au expediat-o nemilos şi rapid în inferiorul eşalon.

Demne de a fi menţionate victoriile obţinute de ea în anteriorul sezon la Şelimbăr şi Dârlos, precum şi prestaţiile de pe propriul teren cu Avântul, Progresul Dumbrăveni, Sticla, Fl. Roşie, Unirea şi Textila Cisnădie.

Din păcate, a manifestat numeroase lacune la capitolul disciplinar, un număr record de 29 jucători fiind sancţionaţi. Dintre aceştia 5 (M. Dobroiu, D. Scoică, V. Sinu, I. Popa şi D. Banciu) au fost eliminaţi de pe teren, toţi 29 colecţionând 54 cartonaşe galbene. Pentru cumul de avertismente s-au efectuat 3 etape de suspendare.

A beneficiat de un autogol (C. Cenan de la Gaz metan II). Celelalte 43 goluri au fost semnate de 19 realizatori. Cel mai prolific, M. Dobroiu, cu 9 realizări, la mică distanţă secondat de I. Dan cu 7, A. Fleşer (4), G. Mierluţ şi M. Miuţă (3), V. Stănescu, D. Lazăr şi O. Ilie (fiecare cu două), cu una apărând în listă A. Scoică, I. Dumitraşcu, D. Banciu, V. Călinescu, M. Popa, N. Săceanu, G. Manţog, A. Raţiu, D. Voicu, F. Oprean şi E. Căpălnean. În afara acestora din lot au mai făcut parte I. Matei, M. Mihu, V. Sinu, I. Popa, A. Popa, P. Peptănar, L. Farcaş, A. Bălăn, D. Avram, S. Scurtu, D. Daju, D. Boehm, V. Bocan, S. Stoica, C. Nistor, R.... Bahnovei, G. Chinchişan, D. Seşi, S. Bogdan, C. Lipşa şi I. Nastalin.

Unirea Ocna Sibiului, purtătoarea permanentă a lanternei clasamentului, cu numeroşi tineri în formaţie, a reuşit rara contraperformanţă de a nu obţine, în cele 32 etape desfăşurate, nici o izbândă, cele două puncte totalizate datorându-se remizelor reuşite pe propriul teren cu Romdor şi Progresul Dumbrăveni, fiind aproape de un egal şi în disputele cu Sparta şi Romipel Cordia.

În ciuda multiplelor insuccese, tinerii combatanţi ai echipei din staţiunea balneară din apropierea Sibiului s-au comportat extrem de sportiv cu toţi partenerii de întrecere, 19 jucători din lot acumulând numai 38 c.g. Recidiviştii A.Sîrb (6) şi N. Costea (4) au efectuat pentru cumul câte o rundă de suspendare. Eliminat în etapa numărul 21- N. Grec. Şapte jucători ai echipei au marcat 21 de goluri. Pe primul loc D. Costea cu 7 reuşite, urmat de A. Gal (5), G. Roşca (4), G. Scurtu (două), Z. Stejar, V. Geleriu şi F. Brătianu cu câte una. Iată lotul rulat de antrenorul M. Raica şi instructorul I. Opriş în anteriorul sezon; C. Mitea, I. Bârsan, G. Brădescu, I. Bunaciu, N. Grecu, A. Sîrb, I. Ferentz, M. Pârvu, I. Secelean, S. Roşca, A. Gal, D. Costea, N. Petru, Z. Stejar, A. Nicoară, Ş. Scurtu, F. Brătianu, V. Geleriu, F. Szabo, R. Raica, S. Mateiu, C. Cocan, C. Mitea şi N. Cerghezan.

A.T.

Divizia C

"Amicale" ratate

Ghinioanele la divizionara C, FC AMSO Sibiu, se ţin lanţ. Dacă săptămâna trecută echipa sibiană a disputat doar 75 de minute dintr-o partidă amicală cu studenţii de a "U" SOPO, partida fiind întreruptă din cauza unei altercaţii cu arbitrul întâlnirii şi-n care protagonişti au fost doi jucătorii de la "U"; sâmbăta trecută elevii antrenorului Marian Mărgărit au ratat întâlnirea cu Nitramonia Făgăraş din cauza unui teren disponibil! Datorită condiţiilor atmosferice neprielnice oficialii sibieni nu au putut găsi un teren, în măsură să găzduiască această întâlnire. În consecinţă ea s-a amânat pentru miercuri, 21 august. La această dată făgărăşenii vor reveni la Sibiu. Partida revanşă va avea loc la Făgăraş la trei zile după cea de miercuri.

Probleme şi cu Primăria

În urma unei note trimise de patronul echipei, Valentin Corjescu, Primăriei Sibiu cu privire la concesionarea clubului AMSO stadionului Municipal după 30 septembrie, dată după care expiră contractul pe acest an, pe adresa clubului a venit un răspuns ciudat. Primăria Sibiu propune ca după expirarea contractului de concesionare să preia toată organizarea de pe "Municipal" şi-n consecinţă divizionara C să plătească o taxă de închiriere.

"Nu credem că această propunere se va realiza. Suntem în prezent în stadiul de discuţii şi cred că vom reuşi să găsim o cale echitabilă pentru ambele părţi", ne-a declarat purtătorul de cuvânt al clubului sibian, Ştefan Baltador.

Aceeaşi sursă a mai declarat: "Această propunere venită din partea Primăriei ne împiedică să facem vreo investiţie în stadion. Dorim să investim în acest stadion dar cu condiţia ca să ne fie concesionat pe minim 5 ani de zile. În acest fel, investiţiile pe care le vom face vor fi acoperite.

Marius IONESCU

MINUTUL 91

"Câinii" au făcut scorul etapei

După ce au ratat calificarea în turul trei preliminar al Ligii Campionilor în dauna belgienilor de la FC Bruges, şi au fost învinşi în Supercupa României de Rapid, "câinii" din "Ştefan cel Mare" au reuşit să realizeze scorul primei runde dintr-un campionat ce se vrea a fi cel mai curat de la Revoluţie şi până în prezent. Cu un Gică Popescu imperial, cu un Claudiu Niculescu autor al primului hat-trick al sezonului, secondat în linia de atac de Dănciulescu - ultimele două goluri îi aparţin - Dinamo a arătat a ceea ce trebuia să fie cu trei săptămâni în urmă, şi anume o formaţie de talie europeană. Ce-i drept, nici Ceahlăul nu a fost FC Bruges, eu personal fiind de părere că echipa lui Ştefan este candidată certă în acest moment la retrogradare.

Pe o vreme "câinească", la câteva sute de kilometri mai încolo, FC Braşov şi Steaua şi-au împărţit punctele, în urma unei remize albe, ceea ce nu se poate spune şi despre starea terenului, care a fost verde, pe alocuri chiar... negru.

Rapid şi FC Naţional, alte două formaţii care îşi doresc cu tot dinadinsul titlul, au obţinut victorii cu acelaşi scor, 2-1, în deplasare. "Giuleştenii" au trecut de "studenţii" lui Andone, în Regie, în vreme ce formaţia bancară s-a impus pe terenul nou-promovatei din Arad. Aşadar...

Recital în "Ştefan cel Mare"

Dinamo - Ceahlăul 5-0 (3-0)

Campioana en-titre a evoluat cum ar fi trebuit să se prezinte în faţa belgienilor de la FC Bruges, în acest prim joc din campionat. E drept, la vremea aceea nu era Gică Popescu, cel care, alături de marcatorii Claudiu Niculescu şi Dănciulescu, şi de Ştefan Grigorie, intrat în minutul 71 în locul lui Vlad Munteanu, a alcătuit nucleul de bază al "câinilor". Cl. Niculescu de trei ori, în minutele 16, 37 şi 40, şi Dănciulescu (65 şi 84) sunt autorii golurilor. Cu această ocazie ultimul s-a împăcat definitiv cu galeria, nu înainte însă de a promite că va marca şi în poarta Stelei la prima ocazie. Nemţeanul Forminte a fost eliminat în minutul 62.

25.000 de oameni şi o victorie frumoasă

U. Craiova - Astra Ploieşti 3-1 (2-1)

În "Bănie" 25 de mii de spectatori au ţinut să fie alături de noua formaţie a Olteniei, Universitatea lui Dinel Staicu. Nu au regretat, Stîngă, Papură, Pavel Badea, Luţu sau M. Sava făcând spectacol în faţa unui adversar modest, Astra Ploieşti.

Au deschis scorul, surprinzător, oaspeţii, prin Crăciun (min. 6), după care Verdeş (20), Luţu (33) şi Rada (85) au adus victoria juveţilor conduşi de pe bancă de Săndoi. Victoria Universităţii este şi mai preţioasă deoarece pe banca învinşilor a stat un oltean, Marian Bondrea.

Nimic pe malurile mării

Farul Constanţa - Gloria Bistriţa 0-0

Jean Pădureanu s-a ţinut de cuvânt, cel puţin deocamdată, când a afirmat că formaţia sa nu va mai juca partidele decât pe teren. La Constanţa, în urma unei evoluţii peste medie, Gloria a luat un punct, băgându-i deja pe "marinari"... la apă. Surprinzător, la gazde marea speranţă Ianis Zicu a fost cel mai slab jucător, fiin înlocuit la 13 minute de la reluare.

Renaşte fotbalul pe Bega

Poli Timişoara - FCM Bacău 2-0 (1-0)

La finele ediţiei trecute de campionat, când UMT-ul a căzut în "B", şi cu o penalizare de câteva puncte bune, şi când Politehnica Timişoara a ajuns în "C", cu minus 33 de puncte, se părea că va mai trece multă apă pe Bega până când timişorenii vor mai vedea meciuri din primul eşalon altfel decât la televizor. A fost necesar să vină Doboş cu echipa la Timişoara şi 16000 de spectatori au asistat la prima victorie a formaţiei în care cred acum, Politehnica AEK. O victorie cu atât mai specială cu cât ea a fost obţinută în faţa unei formaţii care aspiră la titlu, FCM Bacău.
Au marcat Balauru (33) şi Mihai Nicolae (74).

O Guriţă de oxigen

Oţelul Galaţi - FC Argeş 2-0 (2-0)

Emoţii pe malul Dunării înaintea acestei ediţii de campionat. De la Galaţi au plecat o mare parte dintre titularii sezonului trecut, antrenorul Lăcătuş şi chiar preşedintele MM Stoica, sufletul echipei. Cu o nouă garnitură aşezată bine în teren de Orac, Oţelul a obţinut prima victorie, în faţa Argeşului lui Halagian.
Golurile au fost reuşite de Guriţă (25) şi Cornea (41).

Polo sub Tîmpa

FC Braşov - Steaua 0-0

Cu mai bine de o oră înainte de startul meciului de la Braşov, oraşul de la poalele Tîmpei a căzut sub o grindină care a transformat terenul într-o latrină. Normal, jucătorilor ambelor formaţii le-a fost greu să-şi ţină echilibrul pe un asemenea teren, darămite să mai şi înscrie, astfel că rezultatul de egalitate este convenabil. Nu i-a fost greu lui Neaga, infect personaj de mahala, să-şi scuipe un adversar însă, crezând că nu este suficientă umiditatea din atmosferă şi de pe teren, drept pentru care a fost trimis mai devreme să se spele, împreună cu cel cu care a avut "altercaţia", braşoveanul Sterea (79).

Debut cu stângul

UT Arad - FC Naţional 1-2 (1-1)

Formaţia din Arad a redebutat cu stângul pe prima scenă autohtonă, fiind învinsă de echipa lui Walter Zenga cu 2-1. Sabin Ilie a deschis scorul pentru bancari, Roland Nagy a egalat la 5 minute de la reluare însă Sergiu Radu a făcut diferenţa, când mai era un sfert de oră de joc.

Victoria belgianului

Sportul studenţesc - Rapid 1-2 (0-1)

Transferat în această vară la Rapid de la Standard Liege, belgianul Godfroid a marcat golul victoriei Rapidului în întâlnirea cu Sportul studenţesc, când mai erau 5 minute de jucat. Până atunci înscriseseră Octavian Chihaia (67), respectiv Perjă (35).

Pagină realizată de Ovidiu BOICA

Biblioteca „ASTRA" - SIBIU -

Biblioteca „ASTRA"
– SIBIU –

Titi Aur a câştigat Raliul Sibiului - Liqui Moly

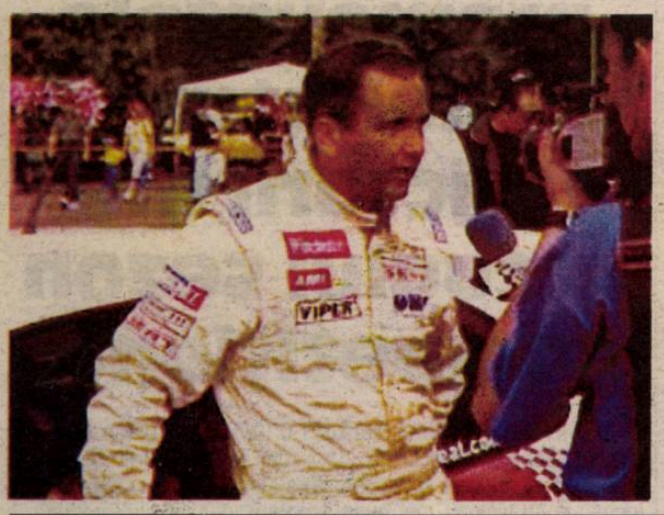

Echipajul Constantin Aur/Silviu Moraru a câştigat Raliul Sibiului - Liqui Moly, cea de-a şasea etapă a Campionatului Naţional, desfăşurat vineri şi sâmbătă la Sibiu. În urma acestui rezultat echipajul Aur/Moraru mai are nevoie de doar două puncte pentru a câştiga cel de-l şaptelea titlu naţional.

Pentru prima dată după 14 ani,la Sibiu s-a organizat o etapă de noapte,"speciala Şanta". Totodată, această a şasea etapă a fost prima din actuala ediţie de Campionat Naţional în care piloţii au evoluat numai pe macadam. Duritatea traseului şi-a spus cuvântul, aproape jumătate din cele 45 de maşini înscrise în competiţie fiind nevoite să abandoneze pe parcurs.

La fel ca şi anul trecut,organizatorii au primit notă maximă din partea tuturor. Aceştia au fost Limorom, Scorpion Racing Team şi Veteco Romania.

PAGINA 5

Mihaela Gândilă - campioană balcanică

Sportiva sibiancă Mihaela Gândilă, legitimată în prezent la clubul bucureştean Olimpia, a obţinut medalia de aur la triplu salt în cadrul celei de-a 57-a ediţii a Campionatelor Balcanice, care s-au desfăşurat în acest week-end în Capitaă, pe stadionul "Lia Manoliu".

Mihaela Gândilă va mai participa, în viitorul apropiat, la alte trei competiţii, două în Italia şi una în Japonia.

PAGINA 2

Tribuna sporturilor

Anul XII, nr. 631, 26 august - 1 septembrie 2002 | 8 pagini 1500 lei

EL A BĂTUT STEAUA!

Mihai Nicolae este autorul golului prin care nou-promovata Politehnica AEK Timişoara, formaţie antrenată de fostul stelist Basarab Panduru, care a jucat în "Ghencea" între anii 1990 şi 1995, a învins Steaua la Bucureşti.

Rezultatul meciului de aseară face parte dintr-o serie de surprize pe care ni le-au oferit întâlnirile din cea de-a doua etapă a Diviziei A.

PAGINA 8

Claudiu Niculescu l-a umilit pe Iker Casillas

Atacantul dinamovist a marcat un kol de kilogramă în întâlnirea amicală din cadrul turneului de la Alicante, în care Dinamo a fost învinsă cu 5-2 de campioana Europei, Real Madrid. "Câinii" au condus timp de 23 de minute, după golul lui Grigorie din minutul 10. Raul a stabilit scorul pauzei, când mai erau 12 minute. Hierro (55) a transformat un penalti, după care a picat reuşita lui Niculescu, în minutul 59. Madrilenii au obţinut victoria în ultimele 18 minute de joc, graţie golurilor lui Portillo (72 şi 78) şi Savio (88 - penalti).

PAGINA 6

Diferenţa dintre "Challenge Cup" şi eşalonul secund

CSM Sibiu - Universitatea Remin Deva 15-23 (9-11)

PAGINA 3

Atletism/Portret

Mihaela Gândilă - sibianca ce a uimit Europa

Scurtă carte de vizită:

Nume şi prenume: Gândilă Mihaela

Data naşterii: 29.10.1974, Sibiu

Palmares: Multiplă campioană naţională la probe combinate şi triplu salt.

Succes recent: Locul IV la Campionatele Europene de atletism la triplu salt (cel mai mare succes al atletismului sibian la CE de seniori).

Legitimare: CS Olimpia Bucureşti.

O junioară de perspectivă

Mihaelei Gândilă atletismul îi curge prin vine. Cariera sa de atletă a început devreme şi a constat în multe suişuri şi coborâşuri. În prezent, ea a intrat în topurile internaţionale luând prin surprindere şi pe cei mai optimişti statisticieni.

Mihalea a început atletismul în clasa a IV-a, când prof. Mihai Rei a "cules-o" de la Şcoala Generală nr. 9 Sibiu. Un an mai târziu, tânăra a trecut sub grija prof. Liviu Maier, cu care s-a pregătit la CSŞ Şoimii, în probe combinate. Spre sfârşitul carierei de junioară a trecut la triplu salt, probă la care a excelat la momentul respectiv. În această perioadă a avut un palmares de invidiat încununat, printre altele, cu două medalii de aur, cinci de argint şi opt de bronz.

O perioadă de stagnare

În 1993, Mihaela a plecat la Braşov pentru a urma cursurile Facultăţii de Educaţie Fizică şi Sport, la insistenţele prof. Liviu Maier. În perioada studiilor, Mihaela a întrerupt orice activitate competiţională, lucru care s-a dovedit benefic mai târziu.

Din 1997, ea a devenit profesoară la CSŞ Şoimii Sibiu. Doi ani mai târziu, proaspăta profesoară îşi dă seama de imensa energie acumulată şi sub îndrumarea fostului profesor îşi începe din nou activitatea sportivă competiţională. Până în 2000, ea este legitimată la AS Temerarul şi participă la concursuri fără importanţă, pregătindu-se treptat pentru performanţă.

În anul 2001, sibianca pleacă în Capitală. Aici se legitimează la Olimpia Bucureşti, unde intră sub atenţia şi în pregătirea reputatului antrenor de lot, Adrian Samungi. Până în acest an a participat în concursuri naţionale, la probe combinate, unde devine campioană naţională la seniori.

CSM nu a vrut-o

La începutul acestui an, Mihaela a reuşit să încheie cu CSM Sibiu o colaborare pe termen lung, ea primind astfel dublă legitimare. Din păcate, după mai multe luni, clubul sibian nu a respectat nici o condiţie din cele stipulate în contract, lucru care a făcut-o pe Mihaela să rupă orice colaborare cu CSM-ul.

Condiţii critice de existenţă

Este un mister cum Mihaela Gândilă a reuşit să se pregătească şi să ajungă la performanţă fără nici un ban. Clubul bucureşten acordându-i doar cazare, masă şi bineînţeles condiţii bune de pregătire. Cu toate acestea, Mihaela a reuşit să supravieţuiască şi să-şi clădească reputaţia pe bani puţini. În aceste condiţii, ea a reuşit, în luna mai, să devină campioană naţională la heptatlon. O lună mai târziu, Mihaela a participat la un concurs minor (Campionatul Municipal Bucureşti), la triplu salt, probă favorită a Mihaelei, în perioada când era junioară I. În acea perioadă, ea a fost la un pas de a participa la CE de juniori (1993). Din păcate, aceste campionate au fost ratate din cauza jocurilor de culise de la Federaţia Română de Atletism. În acea perioadă performanţa sa era de 13,04 m.

Revenind la concursul de la Bucureşti, Mihaela a participat în afara concursului. Rezultatul obţinut de ea, 14.09 m, a depăşit baremul pentru lotul naţional, lucru care a uimit majoritatea specialiştilor prezenţi la întreceri. La puţin timp după aceea, ea a plecat cu clubul în cantonament, la Poiana Braşov, în acelaşi loc unde se antrena şi lotul naţional de atletism al României, ce se pregătea pentru "europene".

Norocul a făcut ca Mihaela să participe aici la un concurs de selecţie şi verificare a lotului mai sus-amintit. Rezultatul scos de ea a fost de 14.24 m, lucru care a atras atenţia oficialilor federaţiei. În perioada 27-29 iulie, au avut loc Campionatele Naţionale de Atletism. Şi aici, Mihaela a reuşit să participe cu succes la triplu salt. Ea a devenit campioană naţională cu rezultatul de 14.44. Cu această performanţă ea a primit "undă verde" pentru participarea la CE din luna august.

Locul IV la "Europene"

Cel mai bun rezultat al atletismului sibian a fost obţinut de Mihaela Gândilă prin câştigarea locului IV la "europenele" de seniori, care au avut loc în perioada 6-11 august, la Munchen (Germania). Ea a reuşit să sară 14.43 m, la mică distanţă de locul III.

"Mihaela Gândilă a ajuns prin acest rezultat cea mai bună atletă din sportul sibian. Cu toate că a fost văduvită de multe, ea a reuşit prin propriile forţe să se ridice la nivelul elitei mondiale. Este regretabil faptul că oficialii sportului sibian nu au fost şi nu sunt în stare să susţină o atletă sibiancă ce ar putea ridica şi mai mult faima sportului sibian. Cu toate acestea, Mihaela este profesoară la CSŞ Şoimii Sibiu, însă de aproape doi ani ea este în concediu fără plată", ne-a declarat fostul ei antrenor, Liviu Maier.

Mihaela a cucerit şi Balcanii

Mihaela Gândilă a reuşit ca, în acest weekend, să câştige, la Bucureşti, şi titlul de campioană balcanică la triplu salt, lucru care dovedeşte, o dată în plus că ea se află pe o pantă ascendentă. După acest concurs vor urma încă trei, două în Italia şi unul în Japonia.

Să sperăm că acest an a constituit pentru Mihaela unul al revenirii în topurile internaţionale. Avem convingerea că datorită pregătirii ei, precum şi a energiei acumulate până acum, ea va avea puterea să se menţină în elita internaţională mulţi ani de acum înainte.

M. IONESCU

Fotbal/ Divizia C

Ultimul "amical"

Nitramonia Făgăraş - FC AMSO Sibiu 1-1 (0-1)

Sâmbăta trecută a avut loc la Făgăraş partida revanşă dintre FC AMSO Sibiu şi Nitramonia Făgăraş. După prima partidă, care a avut loc la Sibiu miercurea trecută şi-n care oaspeţii au învins cu scorul de 2-1, sibienii erau pregătiţi să-şi ia revanşa la Făgăraş. Încă din primul minut de joc, obiectivul sibienilor părea că va fi realizat. În secunda 30 de la fluierul de start Stoica trece cu balonul de centrul terenului şi centrează în adâncime până la Marcu care înscrie elegant. Până la pauză, scorul rămâne neschimbat, cu toate că sibienii au mai avut ocazii bune de gol. În minutul 57 gazdele reuşesc să egaleze situaţia pe tabela se marcaj.

Meci şi cu Viromet Victoria

Tot sâmbătă, echipa a doua a divizionarei C sibiene a disputat la Victoria o partidă amicală. Această echipă a fost compusă din juniori şi rezerve. Din păcate, echipa gazdă a reuşit să câştige întâlnirea cu scorul de 2-0. "Întâlnirea cu Viromet Victoria a picat pe neaşteptate, datorită discuţiilor patronului Valentin Corjescu cu oficialii de la Victoria, vizavi de transferul celor trei jucători, Scridon, Neghirlă şi Păun. Legat de aceştia putem spune că ei au semnat pentru noi şi deci sunt jucătorii noştri. În cursul acestei săptămâni mă voi deplasa la federaţie pentru a definitiva situaţia lor", ne-a declarat purtătorul de cuvânt al echipei sibiene, Ştefan Baltador.

Un nou pas spre Cupă

Miercuri, 28 august, elevii antrenorului Marian Mărgărit vor încerca din nou să facă un pas spre Cupa României la fotbal. Aceştia vor întâlni divizionara D, FC "U" Sopo Sibiu, pe terenul Obor, de la ora 16. În urmă cu două săptămâni cele două echipe au jucat circa 75 de minute într-o partidă amicală. Aceasta a fost întreruptă din cauza unei altercaţii apărute între câţiva "studenţi" şi arbitrul întâlnirii.

M. IONESCU

Fotbal/ Divizia D (Poliflex)

Toate promovatele au debutat cu victorii în actualul sezon competiţional

✶ **Silvatex - Avântul Dârlos 1-0 (0-0)**. Confruntare de certă calitate, sensibil echilibrată, dârz, dar foarte sportiv disputată, presărată cu multiple şi tăioase şarje ofensive la cele două buturi, încheiată cu victoria mai puţin scontată, dar absolut meritată, a formaţiei din Orlat, obţinută graţie golului înscris de M. Bălţat în minutul 57 al partidei. Startul favorabil al orlăţenilor, precum şi prima lor evoluţie în cadrul eşalonului divizionar au satisfăcut deplin exigenţele numerosului public prezent în tribună, care, mulţumit de frumuseţea jocului, dar mai ales de rezultat, şi-a răsplătit la final favoriţii cu vii şi îndreptăţite aplauze ✶ **Euroil - Sevişul 2-1 (1-0)**. Dorind să-şi onoreze revenirea pe scena de elită a soccerului judeţean, cu o evoluţie corespunzătoare acestui eşalon, săliştenii - scăpaţi cu faţa curată dintr-o situaţie dificilă - s-au impus de justeţe şi suficient de clar, datorită golurilor reuşite de Bogdan Popa - Comănici (min.6) şi Mircea Mânzat (min.85). Mulţumite de rezultat, gazdele nu mai insistă, permiţând şelimbărenilor să reducă din handicap, în urma golului marcat de R. Bogatu, cu 100 secunde înaintea fluierului final ✶ **ASI Nocrich - Sticla 2-1 (0-0)**. După o primă repriză albă, în care amfitrionii au ratat prin C. Răfăilă 4-5 imense ocazii de a se detaşa nonşalant, aceştia au demarat în trombă în mitanul secund, modificând cei dintâi tabela de scor, graţie golului realizat de vicleanul vârf de atac M. Părău în minutul 57. Peste exact 5 minute, avrigenii egalează prin D. Ionuţ. Cu ultimele resurse de energie, localnicii revin în ofensivă şi, profitând de căderea fizică a partenerilor de întrecere, domină finalul meciului, înscriind golul victoriei prin A. Pop în min.87 ✶ **AS Domino - Flamura Roşie Cârţa 10-0 (9-0)**. Pe excelentul gazon al arenei din Cisnădie, unsprezecele sibian Domino - făcând un simplu galop de sănătate - s-a impus extrem de lejer în faţa unui partaner de întrecere insuficient pregătit şi total debusolat ✶ Au punctat: A. Huzuoaică (min.4, 35), M. Popescu (Min.21), A. Tara (min.23, 27, 38, 74), I. Ionuş (min.24), S. Avram (min.31) şi D. Zămăcău (min.32) ✶ **Unirea - Romanofir 3-2 (1-0)**. Rămasă în rândurile Divizie D,. datorită imposibilităţii formaţiei din Vurpăr de a face faţă cu succes cerinţelor şi rigorilor acestei superioare categorii, întinerita echipa din Ocna Sibiului a furnizat marea surpriză a rundei inaugurale din actualul sezon competiţionl. Deşi strânsă în grabă şi fără prea multe şedinţe de antrenament, garnitura ocnerilor, abordând cu aplomb dificila confruntare, după 90 de minute de joc aprig disputat, alert şi spectaculos, s-a impus greu, dar meritat, în faţa unei partenere de întrecere, care în anterioara ediţie de campionat a învins-o de două ori fără probleme. Au punctat: A. Vrânceanu (min.5), P. Apostu (min.73 din lovitură de la 11 metri) şi M. Mircea (min.75) în contul învingătorilor, A. Bârză (min.50) şi I. Popşor (min.74) pentru tălmăceni ✶ **ASA - Romipel Cordia 1-0 (1-0)**. Cele două combatante, temeinic pregătite de mentorii lor tehnici, înfruntându-se într-un prim derbi sibian, au oferit celor ce le-au urmărit evoluţiile o partidă de ţinută, cu fotbal inteligent elaborat, cursiv, rapid şi spectaculos, încheiată cu izbânda indubitabilă a teamului militar, urmare firească a golului înscris, în min.12, de A. Piţigoi ✶ **Progresul Terezian - CS Agnitex 0-0**. În ciuda scorului alb, cele două tinere beligerante, declanşând nenumărate raiduri ofensive la porţile din faţa lor, au ratat - în special în partea a doua a întâlnirii - câteva bune oportunităţi de a se impune pe tabela de marcaj, cele mai clare aparţinând formaţiei sibiene ✶ **Progresul Dumbrăveni - Sparta 0-3. Echipa organizatoare nu s-a prezentat pe teren (?!)** ✶ **Carpaţi Mecanica - FC Universitatea SOPO**. Confruntarea de la Mârşa a fost reprogramată, la cererea ambelor echipe, pentru data de 11 septembrie, ora 17. **(A.T.)**

Tribuna sporturilor

Fondat în 1990
Str. G. Coşbuc, nr. 38, 2400
Tel. 21.12.81; 43.31.93
Tel./Fax. 21.41.41
Editat de Casa de Presă şi Editură Tribuna
ISSN 1220-3467
Tiparul executat la SC Tipotrib SRL

Consiliul de Administraţie
Emil David - director general
Mircea Biţu - director editorial
Colectivul redacţional
Ovidiu Boica - şef departament
N.I. Dobra, Mihai Bratu - seniori editori
Marius Ionescu, Dragoş Bako - reporteri
Ramona Popa, Victor Cociu, Gheorghe Răşinaru, Avram Besoiu - colaboratori
Fred Nuss, Daniel Bălţat - foto

Handbal(f)/ Liga Naţională

Diferenţa dintre "Challenge Cup" şi eşalonul secund

CSM Sibiu - Universitatea Remin Deva 15-23 (9-11)

Universitatea Remin Deva a câştigat, în această primăvară, Challenge Cup, în vreme ce formaţia din Sibiu a jucat în sezonul trecut în eşalonul secund. Diferenţa dintre una şi alta a fost, sâmbătă, de doar 8 goluri, într-un meci în care devencele nu au forţat şi în care CSM-ul local a avut o evoluţie mulţumitoare şi dătătoare de speranţe, dacă luăm în considerare faptul că antrenorii Şerban şi Rău au fost privaţi de aportul a patru titulare

La revenirea pe prima scenă handbalistică autohtonă, după 14 ani de încercări, CSM Sibiu a pierdut în faţa deţinătoarei "Challenge Cup", Universitatea Remin Deva, însă diferenţa înregistrată de tabela Palatului Sporturilor "Transilvania" a fost una decentă, de 8 puncte. Cum era şi normal, sibiencele au resimţit emoţiile debutului în Liga Naţională, mai cu seamă că unei echipe capabile să cucerească un trofeu continental antrenorii Marcel Şerban şi Maria Rău au fost nevoiţi să răspundă cu o echipă a cărei medie de vârstă se situează undeva în jurul a 21-22 de ani. În plus, antrenorii sibieni nu au avut la dispoziţie 4 dintre titularele de drept, Daciana Curtean, Tiţa, ambele aflate la lotul naţional de tineret, sub comanda lui Gheorghe Tadici, Andreea Tîlvîc, operată de apendicită, şi Victorela Ioan. Acestora li s-a adăugat portăriţa Alice Opriţescu. "Este interesant cum, deşi clubul nostru a remis pe adresa federaţiei o derere de a amâna acest joc, nu am avut înţelegere, în vreme ce Silcotub Zalău a reuşit să aranjeze reprogramarea meciului cu noi, din etapa a II-a, care ar fi trebuit să se dispute sâmbăta viitoare", afirma, la finele partidei, antrenorul Marcel Şerban.

Revenind la partida de sâmbătă, cu Universitatea Remin Deva, trebuie spus că, la final, antrenorul Marcel Şerban s-a declarat mulţumit de evoluţia elevelor sale. "Sunt satisfăcut de modul în care au evoluat elevele mele. Nu trebuie să uităm că din <<şaptele>> de bază mi-au lipsit patru jucătoare, şi că am jucat cu deţinătoarea Challenge Cup", a conchis tehnicianul sibian.

Surprinzător, sibiencele au început curajos meciul, preluând, la un moment dat, conducerea pe tabelă. Devencele au echilibrat jocul şi, pe fondul unei evoluţii bune, au reuşit să preia conducerea, astfel că, la pauză, aveau două puncte avans pe tabela de marcaj, 11-9. La reluare, în primele minute CSM-ul a fost nevoit să evolueze, la un moment dat, cu doar patru jucătoare de câmp, în urma unor eliminări de două minute. Normal, oaspetele au profitat, distanţându-se. A contat, poate, şi faptul că Adriana Tudorache a ratat un 7 metri. Din minutul 44, când a punctat Tudorache, au urmat 10 minute în care elevele antrenorilor Marcel Şerban şi Maria Rău nu au mai înscris. Au făcut-o, în schimb, devencele, încurajate de o inimoasă galerie de aproximativ 50 de persoane, cum şi-ar dori orice echipă ce evoluează în deplasare, jucătoarele pregătite de Cornel Bădulescu punctând de 4 ori, astfel că în minutul 54 diferenţa înregistrată de tabela de marcaj era de 10 puncte, 12-22. Finalul, ultimele 5 minute, i-au aparţinut Silviei Dobre, care a înscris de trei ori, de două din aruncări de la 7 metri. Năniţă a închis tabela, 15-23, şi o partidă frumoasă, la care, din păcate, au asistat doar 3-400 de spectatori, deşi intrarea a fost liberă.

Au marcat, pentru CSM Sibiu, Silvia Dobre (4 goluri), Adriana Tudorache (3), Aurora Timofte (2), Paraschiva Voicu (2), Maria Plotună (2), Ana Cotîrlă şi Alina Deliceanu, câte unul. Pentru Universitatea Remin Deva, Elena Avădanei (6), Alina Bidirel (5), Elisei (4), Năniţă (2), Pătru (2), Toth (2) şi Codruţa Zavragiu (1).

Ovidiu Boica

Fotbal/ Pregătiri

Ce se întâmplă la Mediaş?

Divizionara secundă medieşeană a pierdut, sâmbătă, într-un nou meci amical, la Tg. Mureş, cu scorul de 3-2 în faţa divizionarei C ASA Tg. Mureş; gaziştii ar fi trebuit să joace la Alba Iulia, în compania formaţiei Apulum din localitate, însă meciul a fost contramandat în ultima zi; Gaz metan a încasat, în două meciuri de pregătire, 8 goluri, şi a marcat doar două; cum sezonul bate la uşă, întrebarea vine firesc: ce se întâmplă la Gaz metan Mediaş?; un nou jucător în probe la formaţia din oraşul de pe malurile Tîrnavei Mari, Rusu, care a mai jucat la FC Bihor Oradea şi Petrolistul Boldeşti; acesta are însă şanse minime să rămână la divizionara secundă

Divizionara secundă Gaz metan Mediaş ar fi trebuit să susţină, sâmbătă, ultimul meci de pregătire înaintea debutului noului sezon competiţional, în compania colegei din Seria a II-a a "B"-ului, Apulum Unirea Alba Iulia. Oficialii clubului din oraşul Marii Uniri au contramandat însă jocul cu o zi înainte de disputarea acestuia, astfel că Gaz metan Mediaş a trebuit să-şi caute un alt adversar. Cel mai la îndemână a fost ASA Tg. Mureş, echipă care, la finele sezonului trecut a retrogradat în cel de-al treilea eşalon valoric autohton.

Chiar dacă adversara de sâmbătă a fost inferioară din punct de vedere valoric, Gaz metan a trebuit să se recunoască învinsă cu scorul de 3-2, deşi conducea la pauză cu 2-1. Gazdele au deschis scorul în minutul 10,prin Şerban, 10 minute mai târziu Gavrilescu a egalat, iar Cenan a stabilit scorul pauzei. La reluare însă târgmureşenii şi-au apropiat victoria în urma golului lui Asztalos (60) şi a autogolului lui C. Andrei, când mai erau trei minute de joc.

Antrenorul Silviu Dumitrescu a folosit formula de echipă Roşca - Ciurar (46, Miclăuş), Fl. Şomfălean, Nicolau - C. Stoica, Rusu, Cenan, V. Stoica (87, Briciu), C. Andrei - Gavrilescu (46, Bunea), Boaru. Folosit pe toată durata celor 90 de minute, Rusu este un jucător de 30 deani venit în probe. Acesta a mai evoluat, printre altele,la FC Bihor Oradea, ultima dată aflându-se sub contract cu Petrolistul Boldeşti. Se pare însă că acesta are puţine şanse de a rămâne la Gaz metan Mediaş.

Îngrijorare!

În ultimele două meciuri de pregătire disputate înaintea debutului de sezon, Gaz metan Mediaş nu numai că a pierdut în ambele cazuri, dar a şi încasat 8 goluri, 5 în meciul cu CFR Ecomax Cluj şi 3 cu ASA Tg. Mureş. În plus, medieşenii nu au reuşit să marcheze decât de două ori, sâmbătă, la Tg. Mureş. Să ne aducem aminte că, în ediţia trecută de campionat, Gaz metan Mediaş a fost aproape de a retrograda, stând, cum se spune, cu sufletul la gură, până în ultima etapă, în întâlnirea cu Pandurii Tg. Jiu. Din lotul folosit anul trecut nu mai fac parte Ferencz Popescu, Iencsi II, Boroncoi, Mircea Stanciu sau Florin Pogăcean. Deşi au încercat să se transfere la alte formaţii, Miclăuş, Drăgulin, Gavrilescu şi alţi câţiva jucători s-au întors la Mediaş. Chiar dacă au avut o serie de jucători în probe, cvasi-necunoscuţi ce-i drept, aceştia nu au fost preferaţi de cei din conducerea tehnică, fiind "subţiri". Au fost promovaţi o serie de tineri, Cenan, Briciu, Bunea, care au mai fost cooptaţi şi în ediţia trecută de campionat în lotul lărgit, iar Bogdan şi Dragoman, alţi doi fotbalişti din propria pepinieră, au fost readuşi la echipă după ce fuseseră împrumutaţi la Chimica Tîrnăveni. În fine, Constantin Andrei a retrogradat cu Petrolul şi s-a întors la Mediaş. Trebuie să recunoaştem, lotul este subţire. În plus, au intervenit şi o serie de accidentări, Hanc, Claudiu Moldovan şi Drăgulin având şanse să rateze debutul de campionat. Pentru Gaz metan, şi sezonul 2002/2003 se anunţă a fi mai gri decât precedentul. Programul este unui extrem de dificil, iar dacă jucătorii care au rămas în lot nu vor conştientiza, riscăm, de la anul, să nu mai avem nici măcar echipă de Divizia B în judeţ.

Ovidiu Boica

Peluza a III-a

Inaugurare

N-avem fotbal, dar avem Casa Fotbalului Românesc pentru că se poate juca şi în casă, nu numai în teren. Acuma, când toată lumea ştie că e vorba de fotbal "de casă", nu mai merge la "arenă". Aşa se face că Naţionala lui Iordănescu a fost urmărită de câţiva spectatori care, nevindecaţi încă de baloane rotunde, au onorat festivitatea, împrumutând biletul de tramvai sau de troleibuz. Despre meciul cu Grecia nu mai putem vorbi, pentru că s-a dat la televizor. S-a văzut.

S-ar putea vorbi despre Casa Fotbalului, unde s-a arătat dl. Blatter, în fizic, pentru tăierea panglicii. Panglica mai fusese tăiată anterior, de însuşi Mircea Sandu, primul fotbalist al ţării, omul care a şi înnodat-o cu mâna lui. După ce bazinul de polo a fost readus la rang de instituţie, s-au redeschis porţile Casei Fotbalului. Băieţii s-au dus să-şi ridice obişnuitele decoraţii de la Palatul Cotroceni, care în grad de comandor, care doar ofiţer, după numerele de pe tricou, urmând să plece şi să ne lase pe mâna lui Mircea Sandu, veşnicul comandor al fotbalului românesc. Ce-o mai fi fost în nocturnă nu ştim. Destul că a fost inaugurată Casa Fotbalului Românesc.

Mihai BRATU

Baschet (m)/ Divizia A

Un timişorean la Sibiu

La finele săptămânii trecute prim-divizionara CSU Sibiu a reuşit să îl transfere pe Dan Păltinişan, un pivot de doi metri şi 10 centimetri, în vârstă de 23 de ani, care a evoluat ultima dată la Dinamo Bucureşti. Originar din Timişoara, acesta a semnat un contract care se întinde pe o perioadă de un an de zile, cu posibilitate de prelungire.

În altă ordine de idei, CSU Sibiu va pleca, în această săptămână în Germania, pentru un stagiu de pregătire, pe parcursul căruia elevii antrenorului Mircea Vulc vor susţine mai multe partide amicale. **(b.o.n.)**

Atletism/Competiţii

"Argint" pentru Gabi Szabo

Atleta românca Gabriela Szabo s-a clasat pe poziţia a doua în proba de 5.000 metri din cadrul reuniunii de Grand Prix de la Londra, care a avut loc, vineri, la Crystal Palace, informează AFP.

Szabo, cronometrată cu timpul de 14 minute, 34 de secunde şi 29 de sutimi, a fost devansată de sportiva etiopiană Berhane Adere, care a încheiat cursa în 14 minute, 33 de secunde şi 65 de sutimi. Locul trei a fost ocupat de irlandeza Sonia O'Sullivan (14:46.97).

Tot în cadrul probei de 5.000 metri, sportiva românca Mihaela Botezan s-a clasat pe locul 14, cu timpul de 15 minute, 45 de secunde şi 56 de sutimi.

Fotbal/Interviu

Lucescu: "Am venit la Beşiktaş pentru ca această echipă să nu rămână pe pagina a treia a ziarelor"

Antrenorul român Mircea Lucescu a declarat că a venit la echipa Beşiktaş pentru ca această gruparea "să nu rămână pe pagina a treia a ziarelor", având în vedere că primele pagini al publicaţiilor de sport din Turcia sunt monopolizate de formaţiile Galatasaray şi Fenerbahce.

Redăm integral interviul cu tehnicianul Mircea Lucescu, care a fost publicat pe site-ul oficial al clubului Beşiktaş Istanbul:

Reporter: Vreau să începem cu povestea vieţii dumneavoastră. Ce fel de copilărie aţi avut? Care au fost idolii dumneavoastră?

Mircea Lucescu: Pentru că în anii copilăriei mele nu se putea ieşi din ţară, i-am avut ca exemplu pe cei mai buni fotbalişti români. Am muncit mult ca să ajung ca Frkalaf, considerat cel mai bun fotbalist al Balcanilor. După cîţiva ani, am jucat în aceeaşi echipă cu acest fotbalist. Atunci cînd Frkalaf a renunţat la cariera de fotbalist, am jucat eu pe postul lui. În 1958, l-am văzut la Cupa Mondială pe Pele. Atunci el avea 28 ani. Întotdeauna i-am luat ca exemplu pe Pele şi pe englezul Matthius. În plus, i-am respectat şi i-am ascultat întotdeauna pe cei mai în vîrstă decît mine.

R: Noi vă cunoaştem ca fiind un antrenor corect, liniştit, modest şi răbdător. Se spune despre dumneavoastră că sînteţi "antrenorul care împarte dreptate". Ce fel de om este Mircea Lucescu?

M.L.: Studiile pe care le-am făcut au cel mai important rol în formarea personalităţii mele. De asemenea, am învăţat foarte multe şi din viaţa celorlalţi oameni şi am găsit astfel drumul potrivit pentru mine. Oamenii pot învăţa cîte ceva chiar şi din cea mai neplăcută experienţă pe care o trăiesc. Eu am învăţat foarte multe atît din înfrîngeri, cît şi din victorii. Am înţeles că şi soarta joacă un rol important în viaţa oamenilor. Uneori eşti lipsit de şansă, mai poţi pierde în viaţă, dar nu trebuie să renunţi la luptă. Trebuie să faci o distincţie între bine şi rău. Cel mai important pentru un antrenor este să nu se lase cuprins de pesimism în cazul înfrîngerilor, iar atunci cînd învinge să nu se bucure prea mult. Nu-i eşti de nici un ajutor fotbalistului tău dacă eşti nervos. Trebuie să stai în faţa echipei calm, din primul şi pînă în ultimul minut al meciului, şi inima ta să bată în acelaşi ritm cu cele ale fotbaliştilor. Dacă un antrenor dă dovadă de nervozitate la marginea terenului, dacă ţipă, înseamnă că el se zbate să iasă în evidenţă.

R: De acum cunoaşteţi Turcia. Cele trei mari cluburi, Galatasaray, Fenerbahce şi Beşiktaş au caracteristici diferite. Beşiktaş este o grupare a poporului, care şi-a cîştigat prin muncă locul în inimile suporterilor. Noi vă considerăm potrivit pentru clubul Beşiktaş din acest punct de vedere. Sînteţi de acord?

M.L.: Beşiktaş m-a ales pe mine şi eu am ales acest club. Este adevărat că port caracteristicile grupării. Este posibil să fiu o persoană modestă. Sincer să fiu, un tehnician nu poate veni prea uşor la Beşiktaş după ce a antrenat echipa Galatasaray. Dar eu, înainte de a veni la Beşiktaş, am citit istoria acestui club. Ştiu foarte bine de ce numai pe emblema grupării Beşiktaş se află steagul Turciei. M-a impresionat istoria clubului şi faptul că Beşiktaş este o echipă a poporului.

R: Ce v-a impresionat cel mai mult din istoria clubului Beşiktaş?

"Am venit la Beşiktaş pentru că m-am supărat pe această echipă"

M.L.: Totul m-a impresionat, de la început şi pînă la sfîrşit. Sînt multe lucruri care îmi plac în această istorie. Am venit însă la Beşiktaş pentru că m-am supărat pe echipa aceasta. În sezonul trecut Beşiktaş, deşi este o formaţie bună, nu a profitat de ocaziile pe care le-a avut şi nu a crezut că poate reuşi performanţe. Deşi a avut o urcare în clasament foarte bună, s-a stins apoi ca o flacără. Nu a crezut că poate deveni campioană. De aceea m-am supărat. Dacă ar fi avut ambiţie, ar fi obţinut performanţe mult mai bune.

R: Care sînt obiectivele dumneavoastră la Beşiktaş?

M.L.: Eu am venit la Beşiktaş pentru ca această echipă să nu rămînă pe pagina a treia a ziarelor (n.r. - primele două pagini ale cotidianelor de sport din Turcia sînt ocupate de Galatasaray şi Fenerbahce). Vreau un singur lucru: toţi iubitorii echipei Beşiktaş să ştie că această formaţie este cea mai bună. Beşiktaş nu a fost şi nu va fi niciodată inferioară echipelor Fenerbahce şi Galatasaray, este chiar mai presus decît acestea în unele privinţe. Beşiktaş este clubul numărul unu în Turcia. Care grupare mai are o bază sportivă ca a noastră? Beşiktaş trebuie să creadă, să nu rămînă pasivă. Nimeni nu ne va putea opri dacă am fi uniţi. Beşiktaş a terminat sezonul trecut pe locul trei. Acum, ca nişte atleţi, va trebui să lăsăm în urma noastră mai întîi echipa de pe locul doi, apoi pe cea de pe primul loc. Trebuie să fim în frunte şi pentru aceasta avem nevoie, în primul rînd, de sprijinul suporterilor.

"Fanii să aibă încredere în noi"

R: Ce mesaj transmiteţi iubitorilor clubului Beşiktaş?

M.L.: Să aibă încredere în noi.

R: Cîte ore pe zi înseamnă fotbal pentru dumneavoastră?

M.L.: De dimineaţă de la ora 08.00, pînă seara tîrziu. Muncesc foarte mult şi este normal.

R: Ce mîncăruri vă plac cel mai mult din bucătăria turcă?

M.L.: În prezent poţi găsi orice fel de mîncare în orice colţ al lumii. Bineînţeles însă că îmi face o plăcere deosebită să mănînc peşte pe malul Bosforului. Îmi mai plac kebapurile şi şaorma.

R: Care este fotbalistul dumneavoastră preferat?

M.L.: În fiecare an apar noi vedete, am văzut aceasta şi la ultima ediţie a Cupei Mondiale. Stelele fotbalului mondial s-au schimbat. În perioada mea, vedetele erau Beckenbauer, Pele şi Di Stefano pe care îi pot enumera ca răspuns la această întrebare.

R.: Care este cel mai important sfat pe care i l-aţi dat copilului dumneavoastră?

M.L.: Educaţia. Vreau să cresc un copil cu o educaţie foarte bună.

R: Noi sîntem obişnuiţi ca tehnicienii străini care vin să antreneze în Turcia să ceară vile luxoase, cu piscină şi maşini moderne. Dumneavoastră de ce preferaţi să locuiţi într-un apartament modest?

M.L.: Un antrenor a stat într-un an la Kempinski (n.r. - Kempinski este un hotel de cinci stele). Eu nu cer astfel de lucruri, vile cu piscină, pentru că nu acestea mă fac fericit. Pe mine mă bucură cel mai mult ce dau în schimbul a ceea ce primesc. Datoria mea este să muncesc pentru a-i face fericiţi pe toţi. Dacă oamenii care lucrează cu mine sînt mulţumiţi, eu sînt şi mai fericit.

R: Care este cel mare vis al dumneavoastră în afara fotbalului?

M.L.: Toate idealurile mele sînt legate de fotbal. Un antrenor este considerat bun cînd cîştigă şi prost cînd pierde. Unul dintre visele mele este să creez un echilibru în acest sens.

Pagină realizată de Ovidiu BOICA

Automobilism/Campionatul Naţional de raliuri

Titi Aur a câştigat Raliul Sibiului - Liqui Moly

Echipajul Titi Aur - Silviu Moraru a câştigat şi cea de-a şasea etapă a Campionatului Naţional de Raliuri, Raliul Sibiului - Liqui Moly, apropiindu-se şi mai mult de un nou titlu, de care îl mai despart doar două puncte; etapa de la Sibiu a fost prima din actuala ediţie de campionat în care s-a evoluat exclusiv pe macadam; după 14 ani s-a organizat o probă de noapte, "speciala Şanta", câştigată de acelaşi echipaj Aur - Moraru

La al doilea an consecutiv de la revenirea în calendarul Campionatului Naţional de Raliuri Sibiul a reuşit să-i uimească pe toţi cei prezenţi, participanţi, oficiali sau spectatori, pentru organizarea impecabilă a întrecerii. Cea de-a şasea etapă a C.N., desfăşurată vineri şi sâmbătă pe macadam sută la sută, a atras atenţia a mii şi mii de spectatori care au urmărit întrecerile desfăşurate atât pe terenul de autocross din spatele Bazei Pompierilor din cartierul Ştrand, cât şi pe traseele dintre Curmătura Ştezii şi Păltiniş sau Călugăru' şi Păltiniş, prin Gura Râului. "Raliul s-a dovedit încă o dată un test foarte dificil, dar organizarea lui mi-a plăcut. Pentru că sunt un susţinător al Raliului României pe macadam, cred că singura noastră continentală ar putea fi găzduită în viitor de Sibiu", afirma la finele etapei Constantin Aur, câştigătorul atât a specialei de noapte cât şi a Raliului Sibiului - Liqui Moly.

Prima specială a etapei a VI-a a Campionatului Naţional le-au constituit cele două ture date terenului de autocross. Surprinzător, echipajul Bogdan Marişca - Sebastian Itu, pe Mitsubishi Lancer, a reuşit să îi ia faţa cuplului Aur - Moraru. Locul al treilea a fost ocupat de Mihai Leu, urmat de Eduard Stan. De remarcat faptul că, la această probă specială startul concurenţilor s-a dat în ordinea inversă a clasamentului general. Organi-zatorii au procedat astfel pentru a menţine suspansul celor câteva sute de spectatori până la finalul probei.

Cea de-a doua probă, "speciala Şanta", desfăşurată pe timp de noapte, cu startul de la Curmătura Ştezii, i-a revenit echipajului Titi Aur - Silviu Moraru, pe Seat Cordoba WRC. Pe doi a sosit Bogdan Marişca/Sebastian Itu, iar pe locul al treilea, surprinzător, George Morar, care a obţinut primul timp la Grupa N. Mihai Leu nu a fost ocolit de ghinion nici de această dată, maşina pilotată de acesta, un Hyundai Accent WRC având probleme cu servodirecţia, care practic l-a scos pentru a doua oară consecutiv dintr-o etapă de Campionat Naţional, după Raliul României. Pentru ocupanţii locurilor doi şi trei ai "specialei Şanta", ziua a doua avea să debuteze nefericit. Titi Aur a profitat de penele avute de cei doi, care i-au întârziat mai mult de 10 minute, instalându-se confortabil în frunte. Totuşi, nici liderul la zi al clasamentului piloţilor nu a scăpat de ceva emoţii, pe parcursul probei speciale cu numărul 6 fuzeta dreapta spate rupându-se. Echipa tehnică a reuşit să remedieze rapid defecţiunea, astfel că echipajul Aur/Moraru a trecut primul linia de sosire.

Locul secund în această a şasea etapă a Campionatului Naţional a fost obţinut de echipajul Dan Gîrtofan/ Mihai Lăzărescu, acesta rezervându-şi la Grupa N prima poziţie a podiumului. În fine, pe trei la "general" a terminat echipajul Ilina/Cîmpean pe Mitsubishi Lancer.

"Accident" în timpul Raliului Sibiului - Liqui Moly

În dimineaţa zilei de sâmbătă, pe drumul dintre Sibiu şi Curmătura Ştezii, în dreptul Campingului Dumbrava, s-a produs un grav accident de circulaţie, se arată într-oş'tire publicată pe site-ul www.rallyrom.netfirms.com. Victima, în ciuda intervenţiei "cadrelor medicale" autorizate, a decedat la scurt timp după accident. Eforturile de a afla identitatea acesteia au fost zădărnicite în prima fază, în ciuda numeroaselor telefoane date şi a căutărilor întreprinse de către mai mulţi reporteri de serviciu.

Tot sursa mai sus citată a revenit cu o informaţie de ultimă oră conform căreia "experţii criminalişti au reuşit identificarea cadavrului", fiind vorba despre un ARICI din Pădurea Dumbrava...

Radu Mărginean pe podium

Radu Mărginean a luat startul în Raliul Sibiului împreună cu un nou copilot,Gigi Badea, după ce coechipierul său din Raliul Hunedoarei,Ovidiu Cruduleci, din motive obiective nu a putut lua startul alături de Radu. Echipajul Radu Mărginean/ Gigi Badea este singurul echipaj sibian care a terminat acest raliu,ei salvând onoarea sibienilor printr-o evoluţie ca la carte. După prima zi a concursului cei doi se aflau pe locul 2 la clasa H11, pentru ca, în a doua zi, încă din prima specială să ajungă pe locul 1, care nu le-a mai scăpat până la finish.Cu toate acestea, evoluţia acestora nu a fost una lipsită de evenimente neplăcute. Astfel, pe proba specială "Şanta 2" suportul casetei de direcţie al maşinii avea să se rupă după prima jumătate a probei. Cu toate acestea, Radu a reuşit să ajungă la punctul de asistenţă, având totodată cel mai bun timp al clasei H11. Aici echipa de asistenţă a reuşit să înlocuiască piesa ruptă, însă pentru a nu lua o penalizare prea mare Radu a fost nevoit să facă o buclă a raliului cu direcţia dereglată. Doar la al doilea parc de asistenţă echipa de asistenţă a reuşit să facă direcţia maşinii să funcţioneze la parametrii normali. Înaintea ultimei probe speciale, pilotul echipajului a descoperit o nouă defecţiune la maşină, de această dată la suspensia stânga spate. el parcurgând această ultimă probă la pas mai ales că nu mai era presat de nimeni. Astfel, echipajul format din Radu Mărginean/ Gigi Badea a terminat pe a treia poziţie a grupei H, după cele două reprezentante ale Aro Super Rally rămase în cursă şi de asemenea locul 1 la clasa H11. Imediat după încheierea cursei Radu Mărginean a declarat că "îmi pare bine că am terminat acest raliu cu atât mai mult,cu cât am reuşit să ne ţinem o promisiune făcută sponsorului nostru, Omniasig, şi anume aceea de a încheia raliul pe podium. Mai mult decât atât am reuşit să terminăm chiar pe locul 1 la clasa H11 şi 3 la general. Cred că a venit rândul să fiu şi eu ocolit de ghinioane. Pot spune că exceptând cele două probleme de ordin tehnic, am avut şi parte de mult noroc fiind printre puţinii concurenţi care au terminat raliul fără a avea parte măcar de o pană. Sper că odată cu încheierea acestui raliu pe podium să găsesc sponsori care să mă susţină în continuare să iau startul şi la celelalte etape din Campionatul Naţional ce se aleargă pe macadam, acestea fiind o plăcere pentru mine". Navigatorul Gigi Badea a mai adăugat că "am reuşit să ne facem jocul. Am urmat o strategie care pot spune că a dat satisfacţie. Am plecat în primele probe fără să forţăm prea mult pentru ca ultimele probe să le parcurgem într-un ritm rapid. Am reuşit acest lucru până în speciala a opta când Radu a descoperit o problemă destul de importantă la suspensie şi am fost nevoiţi să mergem foarte uşor pe ultima probă pentru a termina raliul"

Pagină realizată de Ovidiu BOICA

Fotbal/pregătiri

Dacă ar fi durat meciul doar 72 de minute...

Real Madrid - Dinamo 5-2 (1-1)

Dinamo a condus timp de 23 de minute în "amicalul" cu campioana Europei, Real Madrid, iar până în minutul 72 scorul a fost egal; din acest moment echilibrul s-a rupt, spaniolii marcând de trei ori, două dintre reuşite fiind din lovituri de la 11 metri

Echipa Dinamo Bucureşti a pierdut, cu scorul de 2-5 (1-1), meciul disputat, sîmbătă, cu formaţia Real Madrid în cadrul trofeului oraşului Alicante, partidă transmisă în direct de Pro TV.

Dinamo a deschis scorul în minutul 10, prin Grigorie, al doilea gol fiind marcat de Claudiu Niculescu, în minutul 59, printr-un şut de la aproximativ 30 de metri de poartă. Golurile deţinătoarei Ligii Campionilor au fost înscrise de Raul '33, Hierro '55 din penalti, Portillo '72, '78 şi Savio '88 din penalti.

Antrenorul echipei Dinamo, Ion Moldovan a început meciul cu următorii jucători: Preda - Stoican, Burcă, G.Popescu, Onuţ - Grigorie, Danciu, Pîrvu, Frăsineanu - Dănciulescu, Cl.Niculescu. Au mai evoluat Tamaş, Florentin Petre, Bărcăuan, Alexa, Munteanu şi Bolohan.

Tehnicianul Vicente del Bosque a trimis pe teren următorii fotbalişti: Casillias - Salgado, Hierro, Helguera, R. Bravo - Cambiasso, Celades, Zidane, McManaman - Raul, Morientes. Au mai intrat pe parcursul meciului Pavon, Savio, Solari, Minambres, Guti şi Portillo.

Presa spaniolă laudă evoluţia bucureştenilor

"Marcă": "Echipa românilor a complicat viaţa madrilenilor"

Presa spaniolă consideră că echipa Dinamo Bucureşti a pus în dificultate deţinătoarea Ligii Campionilor, Real Madrid, deşi a pierdut, cu scorul de 2-5, meciul amical disputat, sîmbătă, la Alicante.

În acelaşi timp, presa din Spania laudă evoluţia jucătorului Javier Garcia Portillo, care a marcat două goluri pentru Real Madrid, cînd scorul era egal, 2-2.

"Dinamo a deschis scorul. Rapiditatea contraatacurilor echipei bucureştene au neutralizat calităţile lui Raul şi Zinedine Zidane, iar atacul madrilen condus de Morientes nu a reuşit să concretizeze ocaziile. Echipa română a complicat viaţa madrilenilor şi lacunele din apărare, mai ales pe partea stîngă, au dus la primul necaz pentru formaţia lui Vicente del Bosque. La zece minute de la începerea meciului, o pasă în adîncime de la Stoican la Grigorie a adus în avantaj oaspeţii. Dinamo ar fi putut să-şi mărească avantajul, dar Raul a fost cel care a restabilit egalitatea", scrie cotidianul "Marca"

Publicaţia citată notează că schimbările care au fost efectuate după pauză au dus la modificarea meciului. "Jocul lui Real Madrid a fost mai eficace. Hierro a transformat un penalti, dar Claudiu Niculescu a restabilit egalitatea printr-o execuţie personală de excepţie. În repriza a doua a început <festivalul Portillo>. Portillo a fost protagonistul meciului, marcînd golurile trei şi patru ale echipei Real Madrid. În ultimele minute de joc, Savio a dus scorul la 5-2, prin transformarea unui penalti obţinut tot de el. Savio a transformat în timp ce publicul cerea ca lovitura să fie executată de Portillo", menţionează "Marca".

Potrivit cotidianului spaniol, Javier Garcia Portillo a precizat că dedică primul gol marcat în meciul cu Dinamo bunicului său, care a decedat în urmă cu două zile.

"Nici Ronaldo, nici sfîntul Ronaldo...Portillo" este titlul apărut pe prima pagină a ediţiei on-line a cotidianului "AS", care laudă evoluţia jucătorului madrilen. "Să fim corecţi. Este un tip care a demonstrat că Ronaldo, dacă ar fi venit, ar fi trebuit să lupte pentru postul de titular. Merită un <ola>, merită să-i ceri un atuograf şi recunoştinţă eternă. Caută cu insistenţă golul. A demonstrat clar acest lucru la Alicante", scrie "AS".

Publicaţia citată notează că Dinamo a fost un adversar demn de Real Madrid pînă la intrarea pe teren a lui Portillo. "Dinamo Bucureşti a fost un adversar demn de Real Madrid pînă cînd au fost efectuate schimbări şi uraganul Portillo a dinamitat apărarea adversă. Veteranul Gheorghe Popescu a condus o echipă <lipsită de respect> care a fost capabilă să înscrie prima şi să ameninţe că meciul se va termina la egalitate printr-un gol istoric marcat de Niculescu. Jorge Valdano (n.r. - directorul sportiv al clubului Real Madrid) a văzut execuţia lui Niculescu şi nu a mai fost nevoit să ceară înregistrarea video a meciului pentru a crede ce s-a întîmplat", notează AS, care adaugă că "anii nu iartă şi căpitanul echipei române, Gică Popescu, care a evoluat la FC Barcelona, a comis un penalti inutil".

"El Pais" menţionează că meciul cu Dinamo a fost greu de controlat. "Ultimul meci amical dinaintea sezonului a fost pentru Real Madrid o altă întîlnire greu de controlat. Adversara, echipa Dinamo Bucureşti, a făcut spectacol fără a da prea multă atenţie apărării", scrie "El Pais".

"Mundo Deportivo": "Esteban Benitez a refuzat o ofertă de a antrena Dinamo"

Cotidianul "Mundo Deportivo" informează că tehnicianul spaniol Esteban Vigo Benitez a respins o ofertă foarte avantajoasă de a antrena formaţia Dinamo Bucureşti.

Potrivit sursei citate, Esteban Vigo Benitez antrenează echipa de tineret a clubului FC Barcelona, iar contractul său este valabil pe încă un an.

Tehnicianul spaniol a pregătit, alături de Jose Ramon Alesanco, formaţia FC Naţional în perioada 11 noiembrie 1998-23 martie 1999. Alesanco şi Esteban au mai antrenat în România, în ultimele 14 etape ale ediţiei de campionat 1997/1998, formaţia Universitatea Craiova, alături de care au disputat finala Cupei României, pierdută, cu scorul de 0-1, în faţa echipei Rapid Bucureşti.

Chivu a marcat golul victoriei

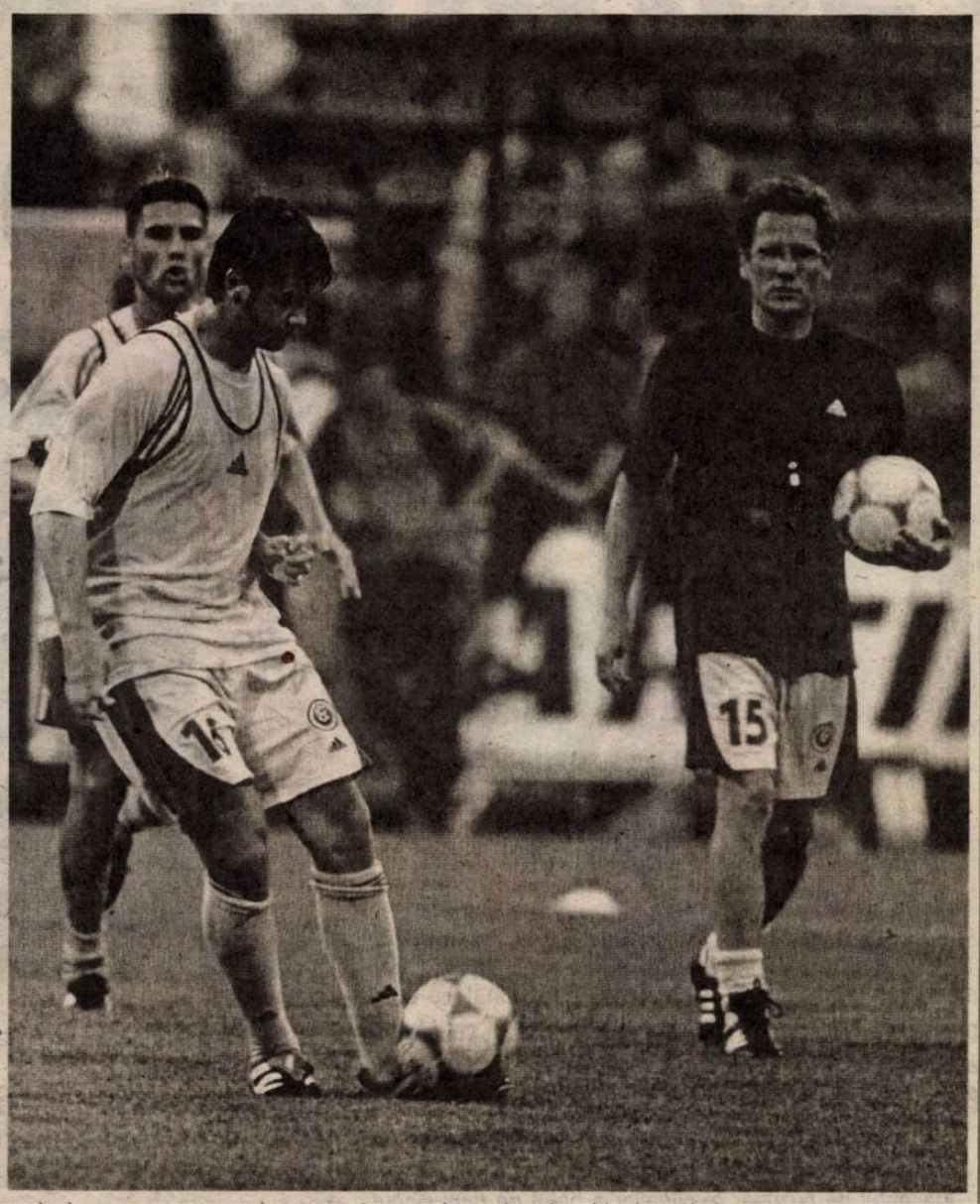

Jucătorul român al echipei Ajax Amsterdam, Cristian Chivu, a marcat un gol în minutul 77 al meciului pe care formația sa l-a câștigat, ieri, în deplasare, cu scorul de 2-1, în fața formației Vitesse Arnhem, în etapa a doua a campionatului Olandei.

De asemenea, fotbalistul Marius Mitu a înscris în minutul 90 al meciului pe care formația sa, Lierse, l-a câștigat, sâmbătă, pe teren propriu, cu scorul de 2-0, în fața grupării Beveren, în etapa a treia a campionatului Belgiei.

În etapa a patra a campionatului Franței, atacantul român al formației FC Nantes, Viorel Moldovan, a evoluat 75 de minute în meciul disputat, sâmbătă, pe teren propriu, cu echipa Lens, scor 2-2. Moldovan a fost înlocuit cu Andre. Marius Baciu a fost titular și a evoluat pe întreaga durată a meciului pe care echipa sa, OSC Lille, l-a terminat la egalitate, scor 0-0, pe teren propriu, cu formația Troyes.

Echipa VfL Wolfsburg, fără jucătorul român Dorinel Munteanu, a pierdut, cu scorul de 0-1, meciul disputat, sâmbătă, în deplasare la gruparea Arminia Bielefeld, în etapa a treia a campionatului Germaniei. Ionel Ganea nu a jucat în meciul pe care VfB Stuttgart l-a pierdut, cu scorul de 1-3, în deplasare la echipa Borussia Dortmund. Laurențiu Reghecampf și Vasile Miriuță au evoluat pe întreaga durată a partidei pe care echipa lor, Energie Cottbus, a pierdut-o, pe teren propriu, cu scorul de 0-4, în fața formației Hansa Rostock.

Jucătorul român al echipei Piacenza, Bogdan Pătrașcu, a intrat pe teren în minutul 80 al partidei amicale pe care gruparea sa terminat-o la egalitate, scor 1-1, cu formația Modena.

FOTBAL EUROPEAN

Anglia - etapa a II-a

Vineri:

Chelsea Londra - Manchester United	2-2 (2-1)
Au marcat: Gallas '3, Zenden '45 / Beckham '26, Giggs '65	

Sâmbătă:

Manchester City - Newcastle	1-0 (1-0)
A marcat: Huckerby '35	
Birmingham - Blackburn	0-1 (1-0)
A marcat: Yorke '13	
Bolton - Charlton	1-2 (1-1)
Au marcat: Djorkaeff '2 / Bart-Williams '26 (p), Euell '71	
Liverpool - Southampton	3-0 (1-0)
Au marcat: Diouf '3, '51, Murphy '90 (p)	
Middlesbrough - Fulham	2-2 (1-0)
Au marcat: Maccarone '32, '51 / Davis '90, Sava '90	
Sunderland - Everton	0-1 (1-0)
A marcat: Campbell '28	
Tottenham - Aston Villa	1-0 (1-0)
A marcat: Redknapp '26	
West Ham - Arsenal Londra	2-2 (1-0)
Au marcat: Cole '44, Kanoute '53 / Henry '65, Wiltord '88	
West Bromwich - Leeds United	1-3 (0-1)
Au marcat: Marshall '90 / Kewell '39, Bowyer '52, Viduka '73	

Germania - etapa a III-a

Energie Cottbus - Hansa Rostock	0-4 (0-2)
Au marcat: Rydlewicz '17, '64, Prica '27, Wiban '47	
Munchen 1860 - Werder Bremen	3-0 (1-0)
Au marcat: Schroth '33, Cerny '63, Max '68	
Hamburg - Bayern Munchen	0-3 (0-1)
Au marcat: Pizarro '25, '85, Zickler '90+1	
Arminia Bielefeld - VfL Wolfsburg	1-0 (1-0)
A marcat: Brinkmann '43	
Borussia Monchengladbach - FC Kaiserslautern	3-0 (2-0)
Au marcat: Van Hout '23, '47, Muench '36	
Bayer Leverkusen - VfL Bochum	2-4 (1-3)
Au marcat: Simak '10, Franca '75 / Gudjonsson '13, Wosz '33, Fahrenhorst '43, Christiansen '60	
Borussia Dortmund - VfB Stuttgart	3-1 (1-0)
Au marcat: Koller '38, Dede '66, Ewerthon '87 / Dundee '77 (p)	
Nurenberg - Hanovra 96	3-1
Schalke 04 - Hertha Berlin	0-0

Belgia - etapa a III-a

Standard Liege - Anderlecht	0-2
La Gantoise - Charleroi	2-1
Antwerp - Mouscron	3-1
Lommel - Lokeren	2-0
Lierse - Beveren	2-0
Westerlo - FC Bruges	0-2
FC Malines - Mons	0-0
La Louviere - St.Trond	1-2

Meciul RC Genk - GB Anvers a fost amânat pentru data de 10 septembrie.

Elveția - etapa a IX-a

Thun - FC Basel	4-2
FC Zurich - Neuchatel Xamax	3-2
Servette Geneva - Aarau	5-0
FC Lucerna - FC Wil	1-1
Delemont - Grasshopper Zurich	2-4
Saint-Gall - Young Boys	2-1

Olanda - etapa a II-a

Vineri:

NEC Nijmegen - AZ'67 Alkmaar	2-0

Sâmbătă:

PSV Eindhoven - FC Groningen	1-0
De Graafschap - RBC Roosendaal	2-0
SC Heerenveen - RKC Waalwik	1-2
Roda JC Kerkrade - Feyenoord Rotterdam	2-2
FC Zwolle - Excelsior Rotterdam	1-1
Vitesse Arnhem - Ajax Amsterdam	1-2
FC Twente - FC Utrecht	1-1
Willem II Tilburg - NAC Breda	1-1

Franța - etapa a III-a

Lille - Troyes	0-0 (0-0)
Nantes - Lens	2-2 (2-0)
Au marcat: Yepes '5, F. Da Rocha '27 / Utaka '62, P.B. Diop '71	
Ajaccio - Sedan	1-0 (1-0)
A marcat: Guglielmone '27	
Auxerre - Guingamp	2-1 (1-0)
Au marcat: Kapo '32, D. Cisse '75 / Carnot '55	
Bordeaux - Strasbourg	1-2 (0-1)
Au marcat: Pauleta '61 / T. Bertin '5 (p), Ljuboja '72	
Lyon - Bastia	4-1 (2-1)
Au marcat: Anderson '17, '37, '64, Carriere '88 / Ahamada '23	
AS Monaco - Sochaux	1-0 (1-0)
A marcat: Rothen '40	
Nice - Montpellier	2-1 (1-1)
Au marcat: K. Diawara '45, E. Roy '63 / Mezague '41	
Rennes - Olympique Marseille	1-3 (1-1)
Au marcat: Piquionne '9 / Chapuis '34, '70, Sakho '92	
Le Havre - Paris Saint Germain	0-1

Portugalia - prima etapă

Uniao Leiria - Vitoria Guimaraes	1-2 (0-1)
Au marcat: Kibuey '81 / Ricardo Silva '9, Bessa '81	
Santa Clara - Sporting Braga	0-0 (0-0)
Benfica Lisabona - Maritimo Funchal	3-0 (2-0)
Au marcat: Zahovici '36, Tiago '43, Simao Sabrosa '80 (p)	
Nacional Madeira - Gil Vicente	0-1
Moreirense - Beira-Mar Aveiro	1-2
Pacos Ferreira - Varzim	3-1
FC Porto - Belenenses Lisabona	2-2

Turcia - etapa a III-a

Göztepe - Adanaspor	1-4
Istanbulspor - Besiktas	1-2
Kocaelispor - Samsunspor	1-2
Trabzonspor - Altay	0-0

Formula 1/Monden

Ralf Schumacher se căsătorește și religios

Pilotul de Formula 1 Ralf Schumacher se va căsători religios, pe data de 7 septembrie, cu soția sa, Cora, informează publicația germană "Kolner Express".

Ralf și Cora, care s-au căsătorit civil pe data de 5 octombrie 2001, se vor cununa religios la biserica "Maria Plain" situată în apropierea orașului Salzburg. La cununia civilă nu au participat nici Michael Schumacher, fratele pilotului, și nici părinții acestuia, ci doar un funcționar din cadrul primăriei din Salzburg și doi prieteni ai mirilor.

La ceremonia ce va avea loc pe data de 7 septembrie și-a anunțat prezența întreaga familie Schumacher. În aceeași zi, Ralf și Cora au programat și botezul fiului lor, David.

"Eu și soția mea nu intenționăm să ascundem nimic în legătură cu acest eveniment. Vom fi deschiși față de reprezentanții presei, dar vreau să precizez că nu se vor vinde drepturi foto sau de transmitere TV a ceremoniei. Ne dorim ca evenimentul să se desfășoare într-un cadru cît mai intim și cerem, pe această cale, ca presa să ne înțeleagă", a afirmat Ralf Schumacher într-o declarație apărută pe site-ul său.

Pagină realizată de Ovidiu BOICA

MINUTUL 91

Etapa surprizelor!

Fără doar şi poate, această a doua rundă a campionatului a fost rezervată surprizelor. În partida ce a deschis etapa, joi seara, Astra a bătut Dinamo cu 4-2, în ciuda unui arbitraj "alb-roşu" al lui Balaj. Sâmbătă, Luţu a bătut de unul singur echipa lui Sechelariu, fiind primul jucător de 10 cu felicitări din această ediţie. Câţiva zeci de kilometri mai încolo, plăieşii lui "Pinalti" au jucat tenis cu "Bătrâna Doamnă", căreia i-au administrat un sec 6-0. "Bomboana" pe colivă a pus-o Pandurii, cu Politehnica lui. Venit în "Ghencea" cu mai mult visul decât gândul c-o să ia un punct, fostul jucător al Stelei din perioada '90-'95 i-a pus cu botul pe labe pe "militari" (ceea ce n-ar fi exclus s-o facă şi cu "câinii" din "Ştefan cel Mare", însă toate la timpul lor), lăsându-i pe aceştia doar cu punctul luat la Braşov, în etapa de debut. Aşadar, o etapă a suprizelor, sau cum îi place Andreei Marin să spună, "Surprize! Surprize!".

"Studenţii" au picat examenul cu Pădureanu

Gloria Bistriţa - Sportul studenţesc 3-0 (3-0)

Doar de o repriză au avut nevoie bistriţenii pentru a încheia conturile în meciul cu "studenţii" lui Andone. Minteuan (13), Negrean (19 - penalti) şi Coroian (27) au semnat golurile unei victorii incontestabile. Se anunţă vremuri grele pentru Andone, care ocupă cu Sportul unul dintre locurile nisipurilor mişcătoare.

Ape tulburi şi la Constanţa

FC Naţional - Farul 4-1 (2-0)

Şi apele de pe litoral nu par a fi prea limpezi, de vreme ce echipa din Constanţa nu a strâns decât un punct după două etape. Semn că vremea nu-i tocmai bună ne-au arătat şi "platanii" din "Cotroceni", care s-au cam înclinat în dese rânduri, salutând golurile lui Sergiu Radu (în minutele 18 şi 64), Sabin Ilie (28) şi Caramarin (83). Bălţoi a redus din diferenţă (77), iar Senin a ratat cu seninătate un penalti în ultimul minut de joc.

Se aude că, după această victorie, tehnicianul Zenga le-ar fi dat voie elevilor săi să asculte în vestiar manele la maxim (nu Minodora la maxim). Oh, viaţa mea!

"Armeanu'-i pe ducă!

FC Argeş - FC Braşov 0-0

Argeşul lui Halagian n-a reuşit să ia toate punctele în meciul cu braşovenii lui Lăcătuş. Mai mult, piteştenii nau reuşit în cele două meciuri din actualul campionat să marcheze, drept pentru care femeia de servici din cantonamentul din "Trivale" s-ar fi jurat că noaptea, pe când toţi jucătorii dormeau adânc, a auzit dinspre camera antrenorului, în somn evident, un "Hai Vlădoiule-napoi!" O fi visat şi ea!

Scor de tenis

Ceahlăul - UT Arad 6-0 (2-0)

Mi se rupe inima, nici n-aş mai fi vrut să scriu despre acest meci, dar n-am încotro. Ceahlăul s-a răzbunat pe nou-promovata UTA pentru înfrângerea din "Ştefan cel Mare", administrându-i un sec 6-0, prin golurile lui Axinia (25, 48), Botez (33), Solomon (61, 70) şi Costel Ilie (72).

Luţu a făcut ordine în oraşul lui Bacovia

FCM Bacău - Univ. Craiova 2-3 (0-1)

Atacantul de buzunar al oltenilor a bătut de unul singur formaţia lui Sechelariu, sub privirile îndurerate ale acestuia, aflat la "oficială". Micuţul fotbalist de-un metru şi-un pic a înscris de trei ori, în minutele 42, 63 şi 81. Pentru gazde au punctat Florin Petcu (73) şi Mihai Ilie (79). Florin Prunea a fost eliminat în minutul 24, pentru fault în poziţie de ultim apărător.

"Marinarii" s-au rătăcit în Gară

Rapid - Oţelul 5-2 (1-0)

După o primă repriză în care s-au cam chinuit cu "marinarii" de apă dulce, "giuleştenii" au făcut o a doua parte a jocului după manual. La un moment dat elevii lui Rednic conduceau cu 5-0. Au marcat Bădoi (în prelungirile primei reprize), Ilyeş (62), Florin Bratu (67, 68), Godfroid (74), respectiv Bucătaru (78, 82).

Pentru rapidişti urmează revanşa cu echipa din Gorica, din Cupa UEFA. Le ţin pumnii!

Lovitură de teatru în "Ghencea"!

Steaua - Politehnica AEK 0-1 (0-1)

Dacă mi-ar fi spus cineva că timişorenii vor învinge în "Ghencea" îi dădeam de milă 10 mii şi-l sfătuiam să meargă la un consult, aşa, că poate nu se simte prea bine. Şi totuşi, Mihai Nicolae a marcat dintr-un penalti în minutul 37 şi Politehnica a plecat spre casă cu toate cele trei puncte.

Clasament

1.Rapid	2	2	0	0	7-3	6 (+3)
2.FC Naţional	2	2	0	0	6-2	6 (+3)
3.Universitatea	2	2	0	0	6-3	6 (+3)
4."Poli" AEK	2	2	0	0	3-0	6 (+3)
5.Gloria	2	1	1	0	3-0	4 (+1)
6.Dinamo	2	1	0	1	7-4	3 (0)
7.Ceahlăul	2	1	0	1	6-5	3 (0)
8.Astra	2	1	0	1	5-5	3 (0)
9.Oţelul	2	1	0	1	4-5	3 (0)
10.FC Braşov	2	0	2	0	0-0	2 (-1)
11.Steaua	2	0	1	1	0-1	1 (-2)
12. FC Argeş	2	0	1	1	0-2	1 (-2)
13.Farul	2	0	1	1	1-4	1 (-2)
14.FCM Bacău	2	0	0	2	2-5	0 (-3)
15.Sportul	2	0	0	2	1-5	0 (-3)
16.UTA	2	0	0	2	1-8	0 (-3)

Clasamentul golgeterilor

5 goluri -Cl. Niculescu (Dinamo).
4 goluri - Luţu (Univ. Craiova)

Etapa a III-a, 31 august - 1 septembrie 2002

Sâmbătă, 31 august
Astra - Ceahlăul
Dinamo - FCM Bacău (România 1, ora 17.00)
Poli AEK Timişoara - FC Argeş
Farul Constanţa - UT Arad
FC Braşov - Rapid Bucureşti
Oţelul Galaţi - Gloria Bistriţa
Duminică, 1 septembrie
Univ. Craiova - Steaua (ProTV, ora 16.00)
Sportul stud. - FC Naţional (România 1, ora 18.00)

Pagină realizată de Ovidiu BOICA

Biblioteca „ASTRA" - SIBIU -

Biblioteca „ASTRA"
– SIBIU –

Departe de rigorile primului eşalon

ARO Cîmpulung Muscel - Gaz metan Mediaş 1-0 (0-0)

Cu toate că obiectivul formaţiei din oraşul de pe malurile Tîrnavei Mari este clasarea pe unul dintre primele cinci locuri ale clasamentului Seriei a II-a, tehnicianul Silviu Dumitrescu şi-a propus să readucă clubul Gaz metan pe prima scenă fotbalistică autohtonă; cu evoluţii însă ca cele din ultimele două partide de pregătire disputate înaintea începerii sezonului, cu CFR Cluj şi ASA Tg. Mureş, sau ca cea din meciul cu ARO Cîmpulung Muscel, este greu de crezut că formaţia medieşeană se va evidenţia şi va ataca unul din locurile care să-i permită promovarea; pentru meciul cu ARO, Silviu Dumitrescu nu a contat pe Miclăuş, suspendat, şi Claudiu Moldovan - accidentat; urmează, sâmbăta viitoare, primul meci pe teren propriu din actuala stagiune, cu Pandurii Tg. Jiu.

PAGINA 3

Real Madrid a cucerit Supercupa Europei

Echipa spaniolă Real Madrid a câştigat trofeul Supercupa Europei, după ce a învins, vineri, cu scorul de 3-1 (2-0), formaţia olandeză Feyenoord Rotterdam, într-un meci disputat pe stadionul "Louis II" din Monte Carlo.

Pentru echipa Real Madrid, câştigătoarea Ligii Campionilor, au marcat Paauwe '15 (autogol), Roberto Carlos '21 şi Guti '60. Golul formaţiei olandeze, câştigăăoarea Cupei UEFA, a fost înscris de Van Hooijdonk '56.

Tribuna sporturilor

Anul XII, nr. 632, 2 - 8 septembrie 2002

8 pagini 1500 lei

"Câini" îngenuncheaţi

Campioana en-titre, Dinamo Bucureşti, nu reuşeşte să-şi revină după eliminarea din competiţiile europene. Ratarea Supercupei în dauna Rapidului, rezultatele dezastruoase din turneul spaniol şi evoluţiile din campionatul intern ne îndreptăţesc să credem că în "Ştefan cel Mare" lucrurile nu merg tocmai bine. Sâmbătă, în cadrul etapei a III-a, Dinamo a pierdut alte două puncte în întâlnirea cu FCM Bacău.

Nici Steaua nu are un debut de campionat reuşit. După trei etape, "militarii" au strâns doar un singur punct din nouă posibile, aflându-se pe un îngrijorător loc 13.

PAGINA 8

Ronaldo la Real Madrid

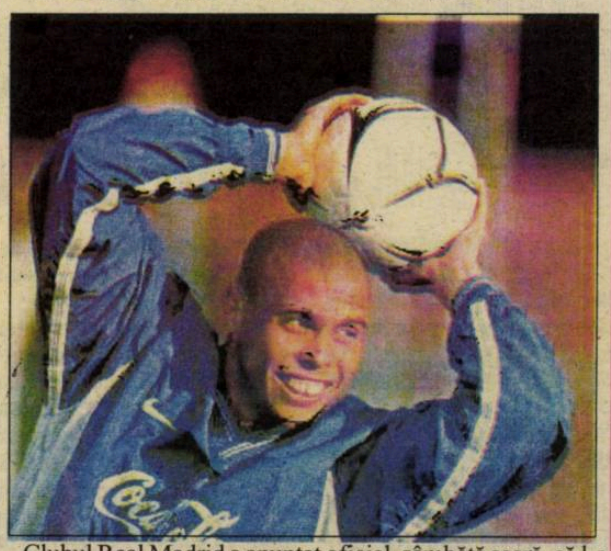

Clubul Real Madrid a anunţat oficial, sâmbătă seară, că l-a achiziţionat pe atacantul brazilian al echipei Internazionale Milano, Ronaldo, informează cotidianul "Marca".

Publicaţia citată notează că gruparea madrilenă a încheiat transferul lui Ronaldo cu o oră înainte de termenul limită pentru depunerea listei oficiale cu jucătorii ce vor evolua în cadrul Ligii Campionilor.

PAGINA 5

Fotbal. Divizia D

O etapă net dominată de gazde

● **FC "U" Sopo - Progresul Terezian 7-1 (5-1).** Confruntare controlată cu autoritate de la un cap la celălalt, de solidul team universitar, care temeinic pregătit fizic, extrem de bine orânduit în dispozitiv şi aflat într-o deosebită vervă ludică şi-a depăşit clar şi dezinvolt, mai tânărul şi fragilul său partener de întrecere, păcălit nu de puţine ori, de incisivele şi surprinzătoarele şarje ofensive studenţeşti, publicul prezent declarându-se mulţumit de calitatea spectacolului oferit de cele două combatante, mai ales în primul mitan.

Partida a debutat furtunos din start şi în chiar minutul doi, G. Tănase - în urma unui rapid "undoi" reuşit cu H. Grădinar - catapultează balonul în vinclul porţii apărate de M. Ganea: 1-0. Peste câteva minute oaspeţii au o bună ocazie de a egala, dar centrarea perfectă a lui D. Cosma, nu întâlneşte nici un coechipier în careul advers. În minutul 25 apărarea oaspeţilor surprinsă de vigurosul atac declanşat la buturile ei, gafează în lanţ, permiţându-i lui H. Grădinar să puncteze nonşalant: 2-0. Nu trec decât 3 minute şi în careul gazdelor mingea este oprită cu mâna şi penaltiul just acordat, este transformat precis de T. Zoldi: 2-1. În continuare, pe fondul unui joc extrem de alert şi spectaculos, studenţii se vor detaşa confortabil pe tabela de scor, graţie celor 3 goluri reuşite de G. Tănase (min. 36) finalizatorul unei pase ideale expediate de L. Crăciun, acesta punctând la rândul lui în minutul 41, când a transformat impecabil o lovitură de la 11 m, acordată pentru faultul în careul de pedeapsă săvârşit de un apărător rival şi în minutul 43 de H. Grădinar, cu o splendidă lovitură de cap, care a stabilit rezultatul, după primele 45 de minute ale întâlnirii.

La reluare, datorită schimbărilor survenite în ambele formaţii, partida nu mai are strălucirea primei reprize, pe fondul căderii fizice a oaspeţilor, dominarea universitarilor devine tot mai accentuată, atacurile - deşi numeroase - sunt lipsite de luciditate, goal-keeperul M. Ganea intervenind şi el de câteva ori extrem de inspirat. El va fi totuşi învins în două rânduri, la şuturile viclene expediate de I. Popa (min. 70) şi A. Fuşle-Ţană (min. 75), la celălalt but am consemnat în această perioadă, violenta centrare a lui C. Atodiresei din minutul 60, care după ce a nimerit transversala, a ieşit în afara terenului. Raport de cornere 7-4 în favoarea învingătorilor, de la care am apreciat evoluţiile constant bune ale lui D. Popenţa, V. Sabău, G. Tănase, H. Grădinar şi L. Crăciun, ca şi pe cele ale lui T. Zoldi, D. Cosma, B. Pisărtoiu, A. Moldovan şi C. Atodiresei, de la învinşi. Cu câteva mici inexactităţi şi erori, ce n-au influenţat rezultatul final, arbitrajul prestat de centralul medieşean O. David, excelent ajutat de asistenţii F. Baciu şi A. Muntean.

Formaţiile: FC U Sopo: A. Palencsar, V. Sabău, G. Posa, D. Popenţa, M. Avram, I. Popa, O. Ganea (C. Fărcaş), G. Tănase (S. Ciumaş), L. Crăciun (V. Peperigean), A. Aron, H. Grădinar (A. Fuşle-Ţană). **Progresul Terezian:** M. Ganea, L. Szabo (R. Migea), T. Zoldi, M. Runcanu, B. Pisărtoiu, F. Mărginean, D. Cosma, D.Apetroaie, A. Moldovan (R. Rogojină), C. Atodiresei, A. Rusu ● **Romipel-Cordia - Unirea 3-2 (1-2).** Abordând cu aplomb şi dezinvoltură întâlnirea de la Sibiu, ocnerii au avut un prim mitan de excepţie, punctând prin M. Moldovan (min. 14) şi Marius Mircea (min. 24). Gazdele impulsionate de exemplul antrenorului jucător V. Armenean, se trezesc la realitate, reduc din handicap în urma golului marcat în min. 33 de V. Stănuleţ şi termină învingători, datorită golurilor înscrise în a doua parte a întrecerii de V. Armenean şi N. Giurgiu ● **Avântul - Euroil 2-1 (2-1).** Meci de foarte bună calitate la Dârlos, unde ambele beligerante cu gândul la cele 3 puncte atribuite învingătoarei, au declanşat numeroase raiduri ofensive la cele două buturi. Amfitrionii au punctat în minutul 9 prin O. Goga, săliştenii egalând 7 minute mai târziu, în urma golului marcat de incisivul atacant N. Radu. Golul victoriei meritate a gazdelor a fost înscris în minutul 28 de N. Medeşan ● **Sevişul - Carpaţi Mecanica 3-0 (0-0).** După o primă repriză albă în care vizitatorii din Mârşa au irosit câteva imense ocazii de a se impune şi apoi jucătorul lor N. Verzescu a ratat în repriza secundă o lovitură de la 11 metri, şelimbărenii au trecut la cârma ostilităţilor, câştigând absolut meritat datorită golurilor înscrise de D. Pârvu (min. 65), V. Muţiu (min. 67) şi L. Moraru (min. 89), furnizând una din marile surprize ale actualului sezon competiţional ● **Romanofir - ASI Nocrich 3-0 (2-0).** Partidă controlată cu deplină suficienţă de textiliştii tălmăceni, care după un joc alert, presărat cu frumoase faze ofensive minuţios elaborate, s-au impus logic şi scontat în urma golurilor realizate de A. Bârză (min. 18), A. Covaci (min. 44) şi I. Rus (min. 72) ● **Sparta - Silvatex 5-1 (2-0).** Mult mai bine pregătiţi, rutinaţi şi posedând câteva individualităţi de excepţie, medieşenii s-au impus de justeţe şi extrem de comod, în dauna formaţiei din Orlat, care la prima sa deplasare în cadrul acestui eşalon, a căutat să facă faţă unei adversare evident superioare. Au punctat N. Sămărtinean (min. 33, 49), V. Tănase (min. 42), K. Szöke (min. 76 din penalti), cu M. Toni (min. 85) în contul învingătorilor şi N. Iridon (min. 80) pentru orlăţeni ● **Sticla - Domino 2-4 (1-1).** Gazdele au modificat primele tabela de scor, punctând în minutul 30 prin D. Ionuţ, egalarea survenind 9 minute mai târziu, în urma golului reuşit de M. Popescu. În repriza secundă, după ce oaspeţii marchează de trei ori la rând prin M. Popescu (min. 49), D. Zămăcău (min. 61 din penalti) şi A. Tara (min. 88), cu un minut înaintea fluierului final, R. Gavrilă înscrie al doilea gol al sticlarilor avrigeni. ● **CS Agnitex - ASA 3-1 (2-0).**

Clasamentul

1.	Domino Sibiu	2	2	0	0	14-2 6
2.	CS Agnitex	2	1	1	0	3-1 4
3.	FC "U" Sopo Sibiu	1	1	0	0	7-1 3
4.	Sparta Mediaş	1	1	0	0	5-1 3
5-6	Romanofir Tălmaciu	2	1	0	1	5-3 3
	Sevişul Şelimbăr	2	1	0	1	4-2 3
7-8-9-10.	Avântul Dârloş	2	1	0	1	2-2 3
	Euroil Sălişte	2	1	0	1	3-3 3
	Unirea Ocna Sibiului	2	1	0	1	5-5 3
	Romipel Cordia Sibiu	2	1	0	1	3-3 3
11.	ASA Sibiu	2	1	0	1	2-3 3
12.	ASI Nocrich	2	1	0	1	2-4 3
13.	Silvatex Orlat	2	1	0	1	2-5 3
14.	Progresul Terezian Sibiu	2	0	1	1	1-7 1
15-16.	Carpaţi Mecanica M	1	0	0	1	0-3 0
	Sticla Avrig	2	0	0	2	3-6 0
17.	Flamura Roşie Cârţa	1	0	0	1	0-10 0

Rugbi / Divizia A

Antrenorul Petre Suciu este decis să antreneze şi pe gratis

● Lipsa banilor ar putea face încă o victimă în sportul sibian ● Divizionara A, CSM Kirschbaum, ar putea rata campionatul din lipsa banilor. Nimeni de la club nu se interesează de situaţia ei ●

A rămas mai puţin de o lună până la startul campionatului Diviziei Naţionale de rugbi. Cu toate acestea, echipa CSM Kirschbaum Sibiu nu a efectuat nici un antrenament. De fapt lotul nu s-a reunit nici până la această dată. Adevăratele motive sunt exprimate chiar de antrenorul echipei, **Petre Suciu**: "Până la această oră nu am putut convoca lotul, deoarece nu există nici un ban pe care să ne bazăm. În plus, nu există nici măcar vreo promisiune de a primi de undeva bani pentru a participa în campionat. Grav este faptul că cei de la club (n.r.CSM Sibiu) nu se arată deloc interesaţi de a rezolva în vreun fel această problemă. Într-o altă ordine de idei, voi încerca în această săptămână să-mi pun încă o dată <<obrazul la bătaie>>, să obţin ceva bani de la vreun sponsor, ca echipa să nu moară. Voi antrena chiar benevol, dacă acest lucru va rezolva în vreun fel situaţia, numai ca rugbi-ul să nu moară".

Trebuie subliniat faptul că echipa sibiană a fost înscrisă în campionat, care va începe pe 21 septembrie a.c.

Marius IONESCU

Campionatul judeţean de fotbal/Seria Mediaş

17 participante la startul actualului sezon competiţional

Rezultatele primei runde: ● F.C.Mediaş - Flapo Păucea 2-1 (2-1). Confruntarea de bună calitate şi sensibil echilibrată, dintre campioana de acum doi ani şi proaspăta venită pe scena acestui eşalon fotbalistic, s-a încheiat cu victoria la limită, dar întru totul meritată a teamului medieşean, obţinută în urma golurilor marcate de C.Craiu (min.20) şi T.Vescan (min.45), respectiv G.Păucean (min.36). ● **Unirea Blăjel - Voinţa Hoghilag 4-3 (1-1).** Prima apariţie într-o competiţie oficială a echipei din Blăjel, a coincis cu o surprinzătoare, dar benefică, izbândă, realizată în faţa unei adversare rutinate şi mult mai bine cotate la bursa valorilor. Au punctat, A. Vandor (min.16;83) şi I. Virca (min.72;80) în contul biruitorilor, I.Toduţ (min.18), C.Bălan (min.69) şi R.Câmpean (min.88) pentru oaspeţi. ● **F.C. Voinţa Buzd - Tractorul Ighiş 1-3 (1-3).** Mai puţin fericit a fost debutul altei promovate, care întâlnind în prima etapă campioana "en titre", a fost învinsă fără drept de apel de către aceasta, în urma golurilor înscrise de C. Haşegan (min.16), H. Jiga (min.18) şi E. Fafa (min.30 autogol) respectiv I. Stoica (min.30). ● **Avântul Mălâncrav - May R. Buzd 5-1 (2-0).**Meci controlat de la un cap la celălat de formaţia gazdă, care s-a detaşat confortabil pe tabela de marcaj, datorită golurilor reuşite de I. Zlatea (min.27,28), I.Jeler (min.56,70) şi Şt. Rus (min.83). Golul de onoare al vizitatorilor a fost înscris de F. Boian în minutul 60. ● **Stăruinţa Laslea - Recolta Moşna 7-0 (5-0).** Scorul record al rundei inaugurale a fost consemnat pe terenul din Laslea, unde unsprezecele local s-a impus extrem de lejer şi confortabil în faţa adversarei din Moşna, care s-a cantonat din primul minut într-o exagerată şi disperată defensivă. Autorii golurilor: G. Molnar (min.3), N. Gabor (min.17), S. Mănase (min.18), D. Ştefan (min.23), V.Gabor (min.35), P. Alberuţ (min.48) şi A. Ţoţea (min.61). ● **Speranţa Biertan - Viitorul Târnava 1-0 (1-0).** Cele două tradiţionale combatante ale seriei medieşene au oferit spectatorilor o partidă de certă valoare, dârz - dar sportiv - disputată cu numeroase raiduri ofensive la ambele buturi, încheiată cu izbânda mai puţin scontată a amfitrionilor, graţie golului marcat de I. Ursu în minutul 37 al jocului. ● **A.S. Valea Viilor - F.C. Valchid 2-1 (1-1).** Întâlnire de certă valoare la Valea Viilor, între două garnituri ambiţioase şi bine pregătite, care şi-au împărţit frăţeşte periaodele de dominare, ratând nepermis de multe bune situaţii. Gazdele au modificat primele tabela de marcaj în urma golului realizat în min.29 de F. Pinte. Peste 13 minute oaspeţii egalează prin D. Maia. Cu două minute înaintea fluierului final localnicii înscriu golul biruinţei prin C. Luchian. ● **Recolta Alma - Gloria Şmig 5-1 (3-0).** În propriul fief, unsprezecele din Alma - aflat într-o excelentă dispoziţie de joc - s-a impus categoric, în dauna unui partener de întrecere depăşit clar în toate compartimentele. Au punctat, V. Lepădat (min.12,88), R.Stan (min.23, 86) şi E. Dârjan (min.32) în contul învingătorilor şi M. Mărginean (min.58) pentru învinşi. **(N.M.T.)**

Peluza a III-a

Prin UEFA, înainte!

Domnul Mitică Dragomir, noul "doctor" care veghează la căpătâiul fotbalului românesc beteag, a promis, pe cuvânt de parlamentar, că dacă echipele noastre - Rapid şi Naţional - se vor califica în primul tur al Cupei UEFA, se va îmbăta. Dacă nu, va rămâne treaz în "gardă", aşa cum şade bine şi cum îl ştim. A avut noroc. Şi "bancarii" şi "subpodarii" s-au calificat. Ne aşteptam să lepede halatul alb, să îmbrace vechea uniformă şi să apară pe la Bufetul Olimpic Răşinari. L-am aşteptat zadarnic toată duminica. S-o fi îmbătat la Bucureşti.

Înaintea tragerilor la sorţi de la Monaco, reprezentanţii violeţilor s-au rugat la Dumnezeu să pice cu "un adversar accesibil", să nu mai dea ochii cu de-al de Liverpool, sau Paris Saint Germain, deşi secundul Rapidului, Marian Rada, observa subţire că "azi nici un adversar nu poate fi de netrecut pentru noi". Observaţia nu poate fi atacată până la 3 octombrie. Despre adversarii echipelor noastre, fotbaliştii de la Heerenveen şi de la Vitesse Arnhem, nu ştim mare lucru; nu ştim dacă or fi "accesibili" sau "inaccesibili", dar ştim că sunt olandezi. Tot ştim ceva.

Restul aflăm la 3 octombrie, după disputarea partidelor din manşa a doua a primului tur al Cupei UEFA.

Peluziştii sibieni primesc cu bucurie ştirea că Primăria oraşului aruncă un colac de salvare Stadionului nostru din "Sub Arini", de care ne leagă atâtea amintiri frumoase. Stadionul va fi scos de sub control Amso. Sperăm ca Primăria

să se orienteze bine asupra noului proprietar sau administrator. Să nu sărim, cumva, din lac în fântână.

Mihai BRATU

Tribuna sporturilor

Fondat în 1990
Str. G. Coşbuc, nr. 38, 2400
Tel. 21.12.81; 43.31.93
Tel./Fax. 21.41.41
Editat de Casa de Presă şi Editură Tribuna
ISSN 1220-3467
Tiparul executat la SC Tipotrib SRL

Consiliul de Administraţie
Emil David - director general
Mircea Biţu - director editorial
Colectivul redacţional
Ovidiu Boica - şef departament
N.I. Dobra, Mihai Bratu - seniori editori
Marius Ionescu, Dragoş Bako - reporteri
Ramona Popa, Victor Cociu, Gheorghe Răşinaru, Avram Besoiu - colaboratori
Fred Nuss, Daniel Bălţat - foto

Fotbal/ Divizia B, Seria a II-a

Departe de rigorile primului eşalon

ARO Cîmpulung Muscel - Gaz metan Mediaş 1-0 (0-0)

Cu toate că obiectivul formaţiei din oraşul de pe malurile Tîrnavei Mari este clasarea pe unul dintre primele cinci locuri ale clasamentului Seriei a II-a, tehnicianul Silviu Dumitrescu şi-a propus să readucă clubul Gaz metan pe prima scenă fotbalistică autohtonă; cu evoluţii însă ca cele din ultimele două partide de pregătire înaintea începerii sezonului, cu CFR Cluj şi ASA Tg. Mureş, sau ca cea din meciul cu ARO Cîmpulung Muscel, este greu de crezut că formaţia medieşeană se va evidenţia şi va ataca unul din locurile care să-i permită promovarea; pentru meciul cu ARO, Silviu Dumitrescu nu a contat pe Miclăuş, suspendat, şi Claudiu Moldovan - accidentat; urmează, sâmbăta viitoare, primul meci pe teren propriu din actuala stagiune, cu Pandurii Tg. Jiu

Sezonul de campionat care a debutat sâmbătă este cel de care se leagă speranţa antrenorului Gazului metan, Silviu Dumitrescu, de a readuce formaţia din oraşul de pe malurile Tîrnavei Mari în primul eşalon, de unde a retrogradat la finele ediţiei 2000/2001. Obiectivul impus de conducerea clubului medieşean este unul mai realist decât cel personal al lui Dumitrescu - clasarea pe unul din locurile 1-5, însă tot cam exagerat în condiţiile în care faţă de lotul care era la un pas de retrogradare sezonul trecut s-au făcut prea-puţine achiziţii, şi acestea cuprinzând jucători de la echipe din eşaloane inferioare. În locul jucătorilor Ferencz Popescu, Mircea Stanciu, Cazangiu, Boroncoi, Pogăcean, toţi cinci cu prezenţe în Divizia A, au fost aduşi Pereş de la Gaz metan Tg. Mureş, Asztalos de la ASA Tg. Mureş, ambele formaţii din Divizia C, şi au revenit Constantin Andrei, după ce a retrogradat în "B" cu Petrolul Ploieşti, Bogdan şi Dragoman, ultimii doi după ce s-au aflat în pregătiri cu o altă formaţie din cel de-al treilea eşalon, Chimica Tîrnăveni. În condiţiile date, Gaz metan a pierdut ultimele două meciuri de pregătire, cu CFR Cluj (5-0) şi ASA Tg. Mureş (3-2), dar şi pe cel de campionat, din prima etapă, cu ARO Cîmpulung Muscel, la care ne vom referi de aici încolo.

Fără Miclăuş, suspendat pentru un cartonaş roşu primit la finele sezonului trecut, şi Claudiu Moldovan, accidentat, tehnicianul Silviu Dumitrescu a trimis pe teren o formulă de echipă în care şi-au găsit loc şi nou-veniţii Constantin Andrei şi Pereş. Primului i-a fost încredinţată banda stângă, post pe care a evoluat atât la Gaz metan în trecut, cât şi la Petrolul, în vreme ce al doilea a fost distribuit în linia mediană. Dacă Andrei a fost schimbat cu un alt jucător nou venit, Asztalos, cu două minute înainte de ultimul sfert de oră al meciului, având o evoluţie în nota echipei, nu acelaşi lucru se poate spune şi despre Pereş. Venit la formaţia din oraşul de pe malurile Tîrnavei Mari doar cu mai puţin de o săptămână de la startul noului sezon, fostul jucător al divizionarei C din Tg. Mureş s-a numărat printre puţinii remarcaţi ai oaspeţilor. Cu evidente carenţe la construcţie, Gaz metan a semănat mai mult cu o formaţie disperată, care se luptă pentru a rămâne în Divizia B, decât cu una care şi-a propus să promoveze. Norocul, dacă-l putem numi aşa, pentru echipa lui Dumitrescu în meciul cu ARO a fost dat de faptul că nici echipa din Cîmpulung Muscel nu mai este ce-a fost. A rezultat un meci anost, care n-a fost deloc gustat de către cei aproape două mii de spectatori, cu puţine ocazii de poartă şi acelea majoritatea în urma unor faze fixe.

Una peste alta, rezultatul este echitabil. Golul lui Constantin din minutul 80 a fost urmat, în minutele de prelungiri, de o bară laterală a lui Safta. Şi medieşenii au trecut pe lângă gol. În prima parte a meciului, una mai animată faţă de cea secundă, Ciurar ar fi putut deschide scorul în urma unei lovituri libere de la circa 25 de metri (minutul 44), însă Ceclan nu a fost de acord cu golul scoţând balonul de la vinclu.

Sâmbăta viitoare, la Mediaş vine Pandurii Tg. Jiu, o echipă incomodă care în etapa inaugurală a învins pe teren propriu pe CSM Reşiţa cu 3-1. Va fi un meci extrem de dificil pentru elevii lui Silviu Dumitrescu, care trebuie neapărat câştigat, altfel problemele pot apărea încă din primele etape ale sezonului.

ARO	
1. Ceclan	6
19. Crăciun	6
6. Ceapraz (cpt.)	7
7. Gorgonaru	5
(4. Cumpănaşu, 20)	5,5
3. Axinciuc	6,5
15. Ilie	5
(10. Constantin, 46)	7
8. Opriceană	5,5
14. Schintee	6
17. Craioveanu	6
18. Zadea	7
9. Stan	5
(20. Safta, 73)	5,5
Antrenor I. Popovici	

Rezerve neutilizate: 12. Atanasescu; 2. Stoica; 5. Dumitrescu; 16. Nicolaescu.

Gaz metan	
21. D. Roşca	5,5
14. Drăgulin	6,5
16. Nicolau	5
4. Fl. Şomfălean (cpt.)	5,5
13. Ciurar	6
23. C-tin Andrei	5,5
(2. Asztalos, 73)	5,5
8. Cenan	5
(6. Hanc, 57)	5,5
3. Pereş	6,5
7. V. Stoica	6
(15. Bunea, 78)	
11. Gavrilescu	5
9. Boaru	5
Antrenor Silviu Dumitrescu	

Rezerve neutilizate: 12. P. Rus; 20. C. Stoica; 5. Bogdan; 17. Dragoman.

Cîmpulung Muscel
Stadion:"ARO"
Spectatori: circa 1.500.
Evoluţia scorului:
1-0, min. 80 - Constantin
Arbitru: V. Berbecaru (Rm. Vîlcea) 7.
Asistenţi: B. Medrea (Rm. Vîlcea) 6,5 şi V. Cristea (Călăraşi) 5.
Observator FRF: Petre Mehedinţu (Timişoara).
Cartonaşe galbene: C-tin Andrei (20), Crăciun (47), Pereş (58), Zadea (62), Drăgulin (68).
Cartonaşe roşii: -.
Raportul şuturilor: 9-6 (pe poartă 5-3).
Cornere: 10-5.

Filmul meciului:

Min. 8 - Zadea execută o lovitură liberă de la limita careului mare, Roşca respinge în corner; **min. 12** - şutul lui Drăgulin este deviat de un fundaş advers în corner; lovitura de la colţul terenului rămâne însă fără rezultat; **min. 40** - Zadea execută o nouă lovitură liberă din preajma careului medieşenilor, imprecis; **min. 44** - Ciurar îl pune la grea încercare pe Ceclan, portarul echipei patronate de uzinele ARO scoţând de la vinclu balonul expediat din lovitură liberă de fundaşul Gazului metan; **min. 50** - Pereş şutează imprecis; **min. 59** - Craioveanu reia pe lângă bara porţii apărate de Roşca în urma unei lovituri de colţ; **1-0, min. 80** - Constantin a înscris cu un şut din afara careului de şaisprezece metri; **min. 90** - Safta a reluat din careu în bară.

Divizia B, etapa I

Seria I

Rezultate

Rapid Electromagnetica - Internaţional Piteşti	2-0
"Poli" Unirea Iaşi - Diplomatic Focşani	1-2
Petrolul Ploieşti - Metalul Plopeni	4-2
CSM Medgidia - Cimentul Fieni	2-0
Midia Năvodari - Foresta Fălticeni	2-1
Bucovina Suceava - Dacia Unirea Brăila	1-0
Rulmentul Alexandria - FC Oneşti	0-1
Gloria Buzău - Inter Gaz Bucureşti	1-0

Clasament

1. Petrolul	1	1	0	0	4-2	3 (0)
2. - 3. Rapid Electromagnetic	1	1	0	0	2-0	3(0)
CSM Medgidia	1	1	0	0	2-0	3(0)
4. - 5. Diplomatic Focşani	1	1	0	0	2-1	3(+3)
Midia Năvodari	1	1	0	0	2-1	3(0)
6. - 8. FC Oneşti	1	1	0	0	1-0	3(+3)
Goria Buzău	1	1	0	0	1-0	3(0)
Bucovina Suceava	1	1	0	0	1-0	3(0)
9. - 10. Foresta Fălticeni	1	0	0	1	1-2	0 (0)
"Poli" Unirea Iaşi	1	0	0	1	1-2	0(-3)
11. - 13. Inter Gaz Bucureşti	1	0	0	1	0-1	0(0)
Dacia Unirea Brăila	1	0	0	1	0-1	0(0)
Rulmentul Alexandria	1	0	0	1	0-1	0(-3)
14. Metalul Plopeni	1	0	0	1	2-4	0(0)
15. - 16. Cimentul Fieni	1	0	0	1	0-2	0(0)
Internaţional Piteşti	1	0	0	1	0-2	0(0)

Etapa viitoare

Etapa a II-a, sâmbătă, 7 septembrie 2002, ora 11.00

Diplomatic Focşani - Rapid Electromagnetica
Metalul Plopeni - Politehnica Iaşi
Cimentul Fieni - Petrolul Ploieşti
Foresta Fălticeni - CSM Medgidia
Dacia Unirea Brăila - Midia Năvodari
FC Oneşti - Bucovina Suceava
Inter Gaz Bucureşti - Rulmentul Alexandria
Internaţional Piteşti - Gloria Buzău

Seria a II-a

Rezultate

Ind. Sârmei C. Turzii - UM Timişoara	1-0
Extensiv Craiova - Universitatea Cluj	2-2
Corvinul Hunedoara - Minaur Zlatna	2-1
Gilortul Tg. Cărbuneşti - Olimpia Satu Mare	0-2
Pandurii Tg. Jiu - CSM Reşiţa	3-1
ARO Cîmpulung Muscel - Gaz metan Mediaş	1-0
Apulum Alba Iulia - FC Baia Mare	1-0
CFR Ecomax Cluj - FC Oradea	0-4

Clasament

1. FC Oradea	1	1	0	0	4-0	3(+3)
2. Pandurii Tg. Jiu	1	1	0	0	3-1	3(0)
3. Olimpia Satu Mare	1	1	0	0	2-0	3(+3)
4. Corvinul Hunedoara	1	1	0	0	2-1	3(0)
5. - 7. Apulum Alba Iulia	1	1	0	0	1-0	3(0)
Ind. Sârmei C. Turzii	1	1	0	0	1-0	3(0)
ARO Cîmpulung Muscel	1	1	0	0	1-0	3(0)
8. - 9. Universitatea Cluj	1	0	1	0	2-2	1(+1)
Extensiv Craiova	1	0	1	0	2-2	1(-2)
10. Minaur Zlatna	1	0	0	1	1-2	0(0)
11. - 13. FC Baia Mare	1	0	0	1	0-1	0(0)
Gaz metan Mediaş	1	0	0	1	0-1	0(0)
UM Timişoara	1	0	0	1	0-1	0(0)
14. CSM reşiţa	1	0	0	1	1-3	0(0)
15. Gilortul Tg. Cărbuneşti	1	0	0	1	0-2	0(-3)
16. CFR Cluj	1	0	0	1	0-4	0(-3)

Etapa viitoare

Etapa a II-a, sâmbătă, 7 septembrie 2002, ora 11.00

Universitatea Cluj - Ind. Sârmei C. Turzii
Minaur Zlatna - Extensiv Craiova
Olimpia Satu Mare - Corvinul Hunedoara
CSM Reşiţa - Gilortul Tg. Cărbuneşti
Gaz metan Mediaş - Pandurii Tg. Jiu
FC Baia Mare - ARO Cîmpulung Muscel
FC Oradea - Apulum Alba Iulia
UM Timişoara - CFR Ecomax Cluj

Fotbal / "Naţionala" de tineret

Ilie Dumitrescu: "Îmi doresc foarte mult să câştigăm cu Bosnia-Herţegovina

Şapte jucători au fost prezenţi, ieri, la Stadionul Naţional "Lia Manoliu", la reunirea lotului de tineret al României în vederea meciului cu selecţionata Bosniei Herţegovina, care va avea loc, vineri, la Zenica, de la ora 20.15, în preliminariile Campionatului European din 2004.

Portarul George Curcă (Farul Constanţa), fundaşul Alexandru Forminte (Ceahlăul Piatra Neamţ), mijlocaşii Gabriel Tamaş, Ştefan Grigorie, Vlad Munteanu (toţi trei Dinamo), Ianis Zicu (Farul Constanţa) şi atacantul Alexandru Bălţoi (Farul Constanţa) au fost prezenţi, la ora 12.00, la stadion, după care au efectuat un antrenament de recuperare de o oră.

Ceilalţi jucători convocaţi la reprezentativa de tineret - portarul Eduard Stăncioiu (Sportul studenţesc), fundaşii Vasile Maftei, Răzvan Raţ (ambii Rapid), Constantin Secăreanu, Florin Maxim, Valentin Negru (toţi trei Sportul studenţesc), Ionuţ Rada (Universitatea Craiova), mijlocaşii Adrian Olah (FC Naţional), Tiberiu Bălan, Costin Lazăr (ambii Sportul studenţesc), atacanţii Daniel Opriţă (Steaua) şi Daniel Niculae (Rapid) - au avut programate ieri meciuri cu echipele lor de club şi au sosit la lot în cursul serii lot în cursul acestei seri. Excepţie face fundaşul formaţiei Şerif Tiraspol, Eduard Bandi, care se va alătura, mâine, echipei antrenate de Ilie Dumitrescu.

Antrenorul Dumitrescu, care a condus antrenamentul de ieri ajutat de secundul Florin Tene, a declarat că este optimist în ceea ce priveşte partida cu Bosnia Herţegovina. "Va fi un meci destul de dificil, cu o echipă destul de bine organizată. Am vizionat câteva casete şi avem informaţii, chiar un dosar despre adversar. Vom încerca la acest meci să debutăm cu o victorie care ar fi extraordinară. Sînt foarte optimist în ceea ce priveşte acest meci şi îmi doresc foarte mult să câştigăm", a spus Dumitrescu, care a menţionat că nici unul dintre jucători nu se confruntă cu probleme de sănătate.

Ilie Dumitrescu a precizat că, în privinţa campaniei de calificare pentru CE din 2004, personal, se află într-o situaţie delicată. "Este o perioadă foarte scurtă de când am preluat echipa. Cunosc majoritatea jucătorilor, dar ei au fost pregătiţi înainte de Ion Moldovan, cu alt concept tactic. Eu o să încerc să vin cu altceva. Sper ca în puţinele zile pe care le am la dispoziţie să pot să definesc o formulă, un plan tactic, pe care să-l transmit cât se poate de rapid şi eficient pentru jucători", a afirmat Dumitrescu.

Antrenorul lotului de tineret a menţionat că nici unul dintre

jucătorii pe care i-a convocat nu va juca, săptămâna viitoare, la echipa naţională pregătită de selecţionerul Anghel Iordănescu. "În momentul de faţă am veşti că voi putea conta chiar şi pe Ovidiu Petre, în cazul în care nu va interveni vreo accidentare în sânul echipei naţionale. Dacă Petre se va alătura lotului de tineret, va trebui apoi să renunţ la doi fotbalişti, pentru că deplasarea la Zenica o vor face numai 19 jucători", a spus Dumitrescu.

Ilie Dumitrescu a apreciat că actuala ediţie a Diviziei A a avut un început "promiţător" şi că "încet încet se pare că din rîndurile noastre va dispărea acest cuvânt, «blat»".

Mijlocaşul Ştefan Grigorie a declarat că speră ca echipa de tineret să obţină un rezultat bun în meciul cu Bosnia Herţegovina. "Acesta este un nou început pentru generaţia noastră '81-'82 şi pentru cei mai mici. Cred că va fi un meci greu. Este prima partidă din calificări şi primul meci oficial şi sperăm să-l trecem cu bine", a spus Grigorie.

Mijlocaşul Ianis Zicu a declarat că echipa de tineret va trebui să se concentreze foarte mult pentru a obţine victoria în meciul de vineri. "Este un nou început, un nou antrenor, noi sperăm ca totul să fie bine şi să reuşim să ne calificăm. Primul meci este important întotdeauna", a menţionat Zicu.

Fotbal/Stranieri

Alin Stoica şi Miriuţă pe lista marcatorilor

● Jucătorul român al formaţiei FC Bruges, **Alin Stoica**, a marcat un gol în minutul 85 al meciului pe care gruparea sa l-a câştigat, sâmbătă, pe teren propriu, cu scorul de 4-0, în faţa formaţiei FC Malines, în cadrul etapei a IV-a a campionatului Belgiei

Ştoica a intrat pe teren în minutul 71, în locul lui Rune Lange.

● Tot în campionatul belgian, **Liviu Ciobotariu** a evoluat pe întreaga durată a meciului câştigat de formaţia sa, Le Mons, sâmbătă, pe teren propriu, cu scorul de 1-0, în faţa grupării Standard Liege.

● Fotbalistul român al echipei Energie Cottbus, **Vasile Miriuţă**, a marcat un gol în minutul 38 al meciului câştigat de formaţia sa, sâmbătă, cu scorul de 2-0, în faţa grupării de liga a treia Wacker Burghausen, în primul tur al Cupei Germaniei. Miriuţă a marcat golul din lovitură liberă, după ce, cu cinci minute mai devreme, i-a centrat coechipierului său Radoslaw Kaluzny, care a deschis scorul. Fotbalistul român, care evoluează în reprezentativa Ungariei, a fost înlocuit în minutul 51, cu Thielemann. Jucătorul român **Laurenţiu Reghecampf** a evoluat toate cele 90 de minute pentru formaţia Energie Cottbus, primind şi un cartonaş galben.

● Atacantul român al grupării VfB Stuttgart, **Ionel Ganea**, a fost titular în partida pe care formaţia sa a câştigat-o, cu scorul de 4-1, în faţa echipei de amatori SC Paderborn 07, în primul tur al Cupei Germaniei. Ganea a fost înlocuit cu Amanitidis, în minutul 30, din cauza unei accidentări la gleznă.

● În etapa a V-a a campionatului Franţei, jucătorul român al echipei OSC Lille, Marius Baciu, a evoluat pe întreaga durată a meciului terminat la egalitate, scor 2-2, sâmbătă, în deplasare la RC Strasbourg. Atacantul român **Viorel Moldovan** a jucat 69 de minute în meciul pierdut de echipa sa, FC Nantes, în deplasare, cu scorul de 0-1, în faţa formaţiei Sedan. Românul a fost înlocuit cu W. Dalmat.

● Jucătorul **Paul Codrea** a fost titular şi a evoluat pe întreaga durată a meciului amical câştigat de Genoa, sîmbătă, cu scorul de 1-0, în faţa formaţiei Brescia. **Adrian Mihalcea** a intrat pe teren în minutul 63, în locul lui Carparelli.

● Jucătorul român al echipei Piacenza, **Bogdan Pătraşcu**, a fost trimis pe teren în minutul 51 al partidei amicale pe care formaţia sa a terminat-o la egalitate, scor 1-1, cu gruparea Empoli. Pătraşcu l-a înlocuit pe Di Francesco.

Pagină realizată de Ovidiu BOICA

Fotbal/Transfer

Ronaldo la Real Madrid: suma de transfer - 45 milioane euro

Clubul Real Madrid a anunţat oficial, sâmbătă seară, că l-a achiziţionat pe atacantul brazilian al echipei Internazionale Milano, Ronaldo, informează cotidianul "Marca".

Publicaţia citată notează că gruparea madrilenă a încheiat transferul lui Ronaldo cu o oră înainte de termenul limită pentru depunerea listei oficiale cu jucătorii ce vor evolua în cadrul Ligii Campionilor.

"Marca" notează că Ronaldo a fost achiziţionat de Real Madrid pentru suma de 45 milioane de euro. Clubul madrilen va achita grupării Inter Milano suma de 35 milioane de euro în cinci ani şi va ceda un jucător, din lista care îi cuprinde pe Munitis, Flavio, Raul Bravo şi Oscar Minambres. În cazul în care Inter Milano nu va dori nici unul dintre fotbaliştii menţionaţi, Real Madrid trebuie să achite milanezilor suma de zece milioane de euro în luna decembrie. Ronaldo va fi prezentat oficial azi.

"Marca" precizează că negocierile privind transferul jucătorului Fernando Morientes de la Real Madrid la FC Barcelona au fost întrerupte sâmbătă.

Fotbal/Monden

Beckham mai are un băiat

Soţia internaţionalului englez David Beckham, Victoria, fostă componentă a trupei Spice Girls, a născut, ieri, la spitalul "Portland" din Londra, un băiat pe care-l va chema Romeo, a anunţat mijlocaşul echipei Manchester United, citat de AFP.

Victoria şi David Beckham mai au un băiat, Brooklyn, în vîrstă de trei ani. "Romeo seamănă cu Brooklyn. Are nasul lui şi bărbia Victoriei. Este încântător. Există întotdeauna emoţii atunci când se nasc copiii, dar este cel mai minunat lucru din lume", a spus Beckham, care a precizat că Romeo cântăreşte 3,3 kilograme.

Beckham a făcut aceste declaraţii în faţa spitalului londonez, această conferinţă de presă improvizată fiind preluată de televiziunile britanice.

"Vedeta echipei Manchester United va avea un nou capitol pentru autobiografia sa", notează agenţia France Presse. Cotidianul "The Times" a anunţat, pe 22 august, că David Beckham a semnat un contract în valoare de aproximativ două milioane de lire sterline pentru a-şi scrie autobiografia. Aceeaşi sursă estimează că autobiografia fotbalistului va avea acelaşi succes ca şi cartea despre viaţa Victoriei, intitulată "Learning to fly" (Învăţând să zbor). La mai mult de un an de la apariţie, autobiografia Victoriei este una dintre cărţile cu cele mai mari vânzări în Marea Britanie.

Fotbal/Stranieri

Adi ILie la Alaves

Responsabilii clubului spaniol Deportivo Alaves au confirmat, într-un comunicat dat publicităţii sîmbătă, că au ajuns la un acord privind transferul atacantului român Adrian Ilie, a anunţat cotidianul "Marca".

Potrivit publicaţiei citate, responsabilii grupării spaniole nu au dorit să precizeze durata contractului şi nici valoarea acestuia, aceste detalii urmând să fie date publicităţii, azi, cu ocazia prezentării oficiale a jucătorului român.

"Marca" notează că Adrian Ilie, în vârstă de 28 de ani, va efectua, azi, vizita medicală, după care va semna contractul cu gruparea Deportivo Alaves, la care mai evoluează jucătorul român Bogdan Mara.

Pagină realizată de Ovidiu BOICA

FOTBAL ÎN EUROPA

Spania - prima etapă

Racing Santander - Valladolid 0-1 (0-0)
A marcat: Aganzo '90
Rayo Vallecano - Deportivo Alaves 2-2 (1-1)
Au marcat: Mosquera '24, '64 / Alonso '38, Mocelin '71
Real Sociedad - Athletic Bilbao 4-2 (2-1)
Au marcat: Karpin '28, Kahveci '33, '62, Kovacevic '76 / Gurpegi '29, '74
Mallorca - Valencia 0-2 (0-1)
Au marcat: Gonzalo de los Santos (10), Baraja (56)
Recreativo Huelaga - Malaga 2-3 (2-1)
Au marcat: Molina '17, Viqueira '33 / Kiki Musampa '37, '50, '57
Villareal - Ossasuna 2-2 (2-0)
Au marcat: Victor Fernandez '11, '17 / Lopez '68, Pablo garcia '81
FC Barcelona - Athletico Madrid 2-2 (1-1)
Au marcat: Luis Enrique '5, '55 / Otero '45, Correa '86
Deportivo La Coruna - Real Betis Sevilla 2-4 (1-3)
Au marcat: Roy Makaay '32, Diego Tristan '75 / Assunsao '11, Alonso '19 - penalti, Arzu'32, Joaquin Valerio '62
Sevilla - Celta Vigo (0-1)
A marcat: Gustavo Lopez '39
Meciul Real Madrid - Espanyol Barcelona se dispută astăzi.

Anglia - etapa a IV-a

Birmingham - Leeds United 2-1 (1-0)
Au marcat: Devlin '32, Johnson '58 / Bowyer '50
Manchester City - Everton 3-1 (2-1)
Au marcat: Anelka '14, '16, '85 / Unsworth '29 (p)
Middlesbrough - Blackburn 1-0 (0-0)
A marcat: Job '90
Sunderland - Manchester United 1-1 (0-1)
Au marcat: Flo '70 / Giggs '7
Tottenham Hotspur - Southampton 2-1 (1-1)
Au marcat: Ferdinand '10, Sheringham '90 (p) / Taricco '30 (autogol)
West Bromwich - Fulham 1-0 (0-0)
A marcat: Moore '48
West Ham - Charlton 0-2 (0-2)
Au marcat: Jensen '4, Fortune '44.
Bolton - Aston Villa 1-0 (0-0)
A marcat: Richetts '56 - penalti
Chelsea - Arsenal 1-1 (1-0)
Au marcat Zola '35 / Toure '60.
Meciul FC Liverpool - Newcastle se dispută astăzi.

Belgia - etapa a IV-a

Anderlecht - La Gantoise 2-2; Lokeren - La Louviere 1-1; GB Anvers - Lommel 3-0; Charleroi - Antwerp 1-1; Le Mons - Standard Liege 1-0; FC Bruges - FC Malines 4-0; Lierse - Westerlo 0-1; Saint-Trond - Beveren 6-0; Mouscron - RC Genk 3-3.

Franţa - etapa a V-a

Lens - AS Monaco 1-0 (1-0)
A marcat: P.B. Diop '38 (p)
Bastia - Rennes 3-1 (2-1)
Au marcat: Gourvennec '12, Ahamada '21, Maurice '71 / Piquionne '16
Guingamp - Girondins Bordeaux 0-0
Montpellier - Le Havre 0-0
Paris Saint-Germain - Nice 1-1 (0-0)
Au marcat: Cardetti '74 / Everson '61
Sedan - FC Nantes 1-0 (1-0)
A marcat: Noro '27
Sochaux - Olympique Lyon 2-1 (0-0)
Au marcat: Monsoreau '69, Pagis '85 / Saveljici '90 (autogol)
RC Strasbourg - OSC Lille 2-2 (1-0)
Au marcat: Le Pen '36, Martins '52 / Delpierre '51, Tapia '84
Troyes - Ajaccio 1-0 (1-0)
A marcat: Niang '5.
Olympique Marseille - AJ Auxerre 0-0

Olanda - etapa a III-a

FC Zwolle - Vitesse Arnhem 1-0; Waalwijk - FC Twente 3-2; NAC Breda - NEC Nimegue 0-0; Roda JC Kerkrade - Willem II Tilburg 1-0; FC Groningen - Ajax Amsterdam 1-3; RBC Roosendaal - SC Heerenven 3-0.

Portugalia - etapa a II-a

Sporting Braga - Pacos Ferreira 1-0 (1-0)
A marcat: Castanheira '19
Belenenses - Academica 2-0 (1-0)
Au marcat: Neca '25, Marco Paulo '90+3
Vitoria Guimaraes - Nacional Madeira 3-2 (1-1)
Au marcat: Pedro Mendes '17, Romeu '72, '82 / Adriano '33, Serginho '65
Beira-Mar Aveiro - Benfica Lisabona 0-2 (1-0)
Au marcat: Argel '9, Simao '90+3 (p)
Varzim - Moreirense 1-0 (0-0)
A marcat: Pepa '51
Gil Vicente - Vitoria Setubal 0-1 (0-0)
A marcat: Jorginho '48
Maritimo Funchal - Uniao Leiria 2-0 (1-0)
Au marcat: Gaucho '11, Sabry '51
Astăzi se va disputa partida Boavista Porto - FC Porto.
Meciul Sporting Lisabona - Santa Calra s-a terminat după închiderea ediţiei.

Germania - Cupa

Braunsveig - Reutlingen 1-2; Hoffenheim - Greuther Furth 4-1; Saarbruchen - Mannheim 1-1 (4-5 la penaltiuri); Schweinfurt - Union Berlin 1-2; Unterhaking - Mainz 1-1 (4-2 la penaltiuri); VfB Lubeck - Duisburg 2-3; Bahlinger SC - Alemannia Aachen 1-0; Burghausen - Energie Cottbus 0-2 (Miriuţă a marcat golul al doilea, în minutul 38); Concordia Ihrhove - Borussia Dortmund 0-3; Eintracht Trier - Nurnberg 0-2; FC Stahl - Werder Bremen 0-1; Erzgebirge Aue - Bochum 1-3; Kickers Offenbach - Karlsruhe 3-1; Paderborn - Stuttgart 1-4; Rogensburg - Ahlen 1-2; Schronberg - Hamburger SV 0-6; VfR Aalen - Hannover 2-3; Werder Bremen (amatori) - Bayern Munchen 0-3; Wolsburg (amatori) - 1. FC Cologne 1-3; Halle - Freiburg 1-3; Bayern Munchen (amatori) - Schalke 04 1-2; Holstein Kiel - Hertha BSC 1-1 (4-0 la penaltiuri); RW Erfurt - Eintracht Frankfurt 2-3; Siegen - Oberhausen 0-1; Aachen - Munchen 1860 0-7; Saarbrucher - Arminia Bielefeld 0-5; Babelsberg - Monchengladbach 0-1; Mainz 05 - Hansa Rostock 0-2; Salmrohr - Wolsburg 0-2; Paloma HH - Kaiserslautern 0-5.

Turcia - etapa a IV-a

Beşiktaş Istanbul - Diyarbakispor 2-0; Altay - Ankaragucu 2-3; Malatyaspor - Galatasaray Istanbul 2-2; Adanaspor - Trabzonspor 0-1; Bursaspor - Kokaelispor 4-2; Elazigspor - Gaziantepspor 1-3; Fenerbahce - Denizlispor 3-2; Genclerbirligi - Goztepe 3-1; Samsunspor - Istanbulspor 1-2.

Fotbal/Liga Campionilor

Programul primei faze a Ligii Campionilor

Prima etapă

Marți, 17 septembrie

Grupa A: AJ Auxerre (Franța) - PSV Eindhoven (Olanda)
Arsenal Londra (Anglia) - Borussia Dortmund (Germania)
Grupa B: FC Valencia (Spania) - Liverpool (Anglia)
FC Basel (Elveția) - Spartak Moscova (Rusia)
Grupa C: KRC Genk (Belgia) - AEK Atena (Grecia)
AS Roma (Italia) - Real Madrid (Spania)
Grupa D: Rosenborg Trondheim (Norvegia) - Inter Milano (Italia)
Ajax Amsterdam (Olanda) - Olympique Lyon (Franța)

Miercuri, 18 septembrie:

Grupa E: Feyenoord Rotterdam (Olanda) - Juventus Torino (Italia)
Dinamo Kiev (Ucraina) - Newcastle (Anglia)
Grupa F: Manchester United (Anglia) - Maccabi Haifa (Israel)
Olympiakos Pireu (Grecia) - Bayer Leverkusen (Germania)
Grupa G: Bayern München (Germania) - Deportivo La Coruna (Spania)
AC Milan (Italia)- RC Lens (Franța)
Grupa H: Lokomotiv Moscova (Rusia) - Galatasaray (Turcia)
FC Barcelona (Spania) - FC Bruges (Belgia)

Etapa a doua

Marți, 24 septembrie:

Grupa E: Newcastle (Anglia) - Feyenoord Rotterdam (Olanda)
Juventus Torino (Italia) - Dinamo Kiev (Ucraina)
Grupa F: Bayer Leverkusen (Germania) - Manchester United (Anglia)
Maccabi Haifa (Israel) - Olympiakos Pireu (Grecia)
Grupa G: RC Lens (Franța) - Bayern München (Germania)
Deportivo La Coruna (Spania) - AC Milan (Italia)
Grupa H: FC Bruges (Belgia) - Lokomotiv Moscova (Rusia)
Galatasaray (Turcia) - FC Barcelona (Spania)

Miercuri, 25 septembrie:

Grupa A: Borussia Dortmund (Germania) - AJ Auxerre (Franța)
PSV Eindhoven (Olanda) - Arsenal (Anglia)
Grupa B: Spartak Moscova (Rusia) - FC Valencia (Spania)
Liverpool (Anglia) - FC Basel (Elveția)
Grupa C: Real Madrid (Spania) - KRC Genk (Belgia)
AEK Atena (Grecia) - AS Roma (Italia)
Grupa D: Olympique Lyon (Franța) - Rosenborg Trondheim (Norvegia)
Inter Milano (Italia) - Ajax Amsterdam (Olanda)

Etapa a treia

Marți, 1 octombrie:

Grupa E: Juventus Torino (Italia) - Newcastle (Anglia)
Feyenoord Rotterdam (Olanda) - Dinamo Kiev (Ucraina)
Grupa F: Maccabi Haifa (Israel) - Bayer Leverkusen (Germania)
Manchester United (Anglia) - Olympiakos Pireu (Grecia)
Grupa G: Deportivo La Coruna (Spania) - RC Lens (Franța)
Bayern München (Germania) - AC Milan (Italia)
Grupa H: Galatasaray (Turcia) - FC Bruges (Belgia)
Lokomotiv Moscova (Rusia) - FC Barcelona (Spania)

Miercuri, 2 octombrie:

Grupa A: PSV Eindhoven (Olanda) - Borussia Dortmund (Germania)
AJ Auxerre (Franța) - Arsenal (Anglia)
Grupa B: Liverpool (Anglia) - Spartak Moscova (Rusia)
FC Valencia (Spania) - FC Basel (Elveția)
Grupa C: AEK Atena (Grecia) - Real Madrid (Spania)
KRC Genk (Belgia) - AS Roma (Italia)
Grupa D: Inter Milano (Italia) - Olympique Lyon (Franța)
Rosenborg Trondheim (Norvegia) - Ajax Amsterdam (Olanda)

Etapa a patra

Marți, 22 octombrie:

Grupa A: Borussia Dortmund (Germania) - PSV Eindhoven (Olanda)
Arsenal (Anglia) - AJ Auxerre (Franța)
Grupa B: Spartak Moscova (Rusia) - Liverpool (Anglia)
FC Basel (Elveția) - FC Valencia (Spania)
Grupa C: Real Madrid (Spania) - AEK Atena (Grecia)
AS Roma (Italia) - KRC Genk (Belgia)
Grupa D: Olympique Lyon (Franța) - Inter Milano (Italia)
Ajax Amsterdam (Olanda) - Rosenborg Trondheim (Norvegia)

Miercuri, 23 octombrie:

Grupa E: Newcastle (Anglia) - Juventus Torino (Italia)
Dinamo Kiev (Ucraina) - Feyenoord Rotterdam (Olanda)
Grupa F: Bayer Leverkusen (Germania) - Maccabi Haifa (Israel)
Olympiakos Pireu (Grecia) - Manchester United (Anglia)
Grupa G: RC Lens (Franța) - Deportivo La Coruna (Spania)
AC Milan (Italia) - Bayern München (Germania)
Grupa H: FC Bruges (Belgia) - Galatasaray (Turcia)
FC Barcelona (Spania) - Lokomotiv Moscova (Rusia)

Etapa a cincea

Marți, 29 octombrie:

Grupa E: Juventus Torino (Italia) - Feyenoord Rotterdam (Olanda)
Newcastle (Anglia) - Dinamo Kiev (Ucraina)
Grupa F: Maccabi Haifa (Israel) - Manchester United (Anglia)
Bayer Leverkusen (Germania) - Olympiakos Pireu (Grecia)
Grupa G: Deportivo La Coruna (Spania) - Bayern München (Germania)
RC Lens (Franța) - AC Milan (Italia)
Grupa H: Galatasaray (Turcia) - Lokomotiv Moscova (Rusia)
FC Bruges (Belgia) - FC Barcelona (Spania)

Miercuri, 30 octombrie:

Grupa A: PSV Eindhoven (Olanda) - AJ Auxerre (Franța)
Borussia Dortmund (Germania) - Arsenal (Anglia)
Grupa B: Liverpool (Anglia) - FC Valencia (Spania)
Spartak Moscova (Rusia) - FC Basel (Elveția)
Grupa C: AEK Atena (Grecia) - KRC Genk (Belgia)
Real Madrid (Spania) - AS Roma (Italia)
Grupa D: Inter Milano (Italia) - Rosenborg Trondheim (Norvegia)
Olympique Lyon (Franța) - Ajax Amsterdam (Olanda)

Etapa a șasea

Marți, 12 noiembrie:

Grupa A: AJ Auxerre (Franța) - Borussia Dortmund (Germania)
Arsenal (Anglia) - PSV Eindhoven (Olanda)
Grupa B: FC Valencia (Spania) - Spartak Moscova (Rusia)
FC Basel (Elveția) - Liverpool (Anglia)
Grupa C: KRC Genk (Belgia) - Real Madrid (Spania)
AS Roma (Italia) - AEK Atena (Grecia)
Grupa D: Rosenborg Trondheim (Norvegia) - Olympique Lyon (Franța)
Ajax Amsterdam (Olanda) - Inter Milano (Italia)

Miercuri, 13 noiembrie:

Grupa E: Feyenoord Rotterdam (Olanda) - Newcastle (Anglia)
Dinamo Kiev (Ucraina) - Juventus Torino (Italia)
Grupa F: Manchester United (Anglia) - Bayer Leverkusen (Germania)
Olympiakos Pireu (Grecia) - Maccabi Haifa (Israel)
Grupa G: Bayern München (Germania) - RC Lens (Franța)
AC Milan (Italia) - Deportivo La Coruna (Spania)
Grupa H: Lokomotiv Moscova (Rusia) - FC Bruges (Belgia)
FC Barcelona (Spania) - Galatasaray (Turcia).

Fotbal/Cupa UEFA

Programul partidelor din primul tur

Paris Saint Germain (Franța) - Ujpesti (Ungaria)
Real Betis Sevilla (Spania) - Zimbru Chișinău (Republica Moldova)
RSC Anderlecht (Belgia) - Stabaek IF (Norvegia)
Sporting Lisabona (Portugalia) - Partizan Belgrad (Iugoslavia)
FK Sarajevo (Bosnia-Herțegovina) - Beşiktaş Istanbul (Turcia)
Legia Varșovia (Polonia) - FC Utrecht (Olanda)
ȚSKA Moscova (Rusia) - AC Parma (Italia)
Levski Sofia (Bulgaria) - Brondby Copenhaga (Danemarca)
Lazio Roma (Italia) - FC Xanthi (Grecia)
Aberdeen (Scoția) - Hertha Berlin (Germania)
Sparta Praga (Cehia) - NK Siroki Brijeg (Bosnia-Herțegovina)
Maccabi Tel Aviv (Israel) - Boavista Porto (Portugalia)
Ipswich Town (Anglia) - FK Sartid (Iugoslavia)
FC Național (România) - SC Heerenveen (Olanda)
Austria Viena (Austria) - Şahtior Donețk (Ucraina)
AIK Solna (Suedia) - Fenerbahce Istanbul (Turcia)
Chelsea (Anglia) - FK Viking (Norvegia)
VfB Stuttgart (Germania) - FK Ventspils (Letonia)
FK Viktoria Zivkov - Glasgow Rangers (Scoția)
NK Dinamo Zagreb (Croația) - Zalaegerszeg (Ungaria)
SBV Vitesse Arnhem (Olanda) - Rapid Bucureşti (România)
Hapoel Tel-Aviv (Israel) - FC Karnten (Austria)
FC Copenhaga (Danemarca) - Djurgardens IF (Suedia)
Denizlispor (Turcia) - FC Lorient (Franța)
Leeds United (Anglia) - FC Metalurg Zaporoje (Ucraina)
FC Girondins Bordeaux (Franța) - SKM Puchov (Slovacia)
Leixoes (Portugalia) - FC PAOK Salonic (Grecia)
SK Sturm Graz (Austria) - Livingston (Scoția)
NK Zeljeznicar (Bosnia-Herțegovina) - Malaga CF (Spania)
FC Slovan Liberec (Cehia) - Dinamo Tbilisi (Georgia)
Servette Geneva (Elveția) - Amica Wronki (Polonia)
Ferencvaros TC (Ungaria) - Kocaelispor (Turcia)
RC Celta Vigo (Spania) - Odense BK (Danemarca)
Litex Loveci (Bulgaria) - Panathinaikos Atena (Grecia)
FC Metalurg Donețk (Ucraina) - SV Werder Bremen (Germania)
Celtic Glasgow (Scoția) - FK Suduva (Lituania)
Steaua Roșie Belgrad (Iugoslavia) - AC Chievo Verona (Italia)
Hajduk Split (Croația) - Fulham FC (Anglia)
Grazer AK (Austria) - Apoel Nicosia (Cipru)
NK Primorje (Slovenia) - Wisla Cracovia (Polonia)
FC Porto (Portugalia) - Polonia Varșovia (Polonia)
Ankaragucu (Turcia) - Deportivo Alaves (Spania)
FC Gomel (Belarus) - FC Schalke 04 (Germania)
SK Slavia Praga (Cehia) - Excelsior Mouscron (Belgia)
Grasshopper Zürich (Elveția) - Zenit Sankt Petersburg (Rusia)
ȚSKA Sofia (Bulgaria) - Blackburn Rovers FC (Anglia)
Anorthosis Famagusta (Cipru) - Iraklis salonic (Grecia)
FC Midtjylland (Danemarca) - NK Varteks (Croația)

Partidele tur se vor disputa pe 19 septembrie, urmînd ca meciurile retur să aibă loc pe 3 octombrie.

Fotbal/ Divizia C, Seria a VII-a

Sibienii au pierdut în ultimul minut

Gaz metan Tg. Mureş - FC AMSO Sibiu 2-1 (1-0)

Elevii antrenorului Marian Mărgărit au fost ocoliţi de noroc la meciul din etapa inaugurală a sezonului; "şoferii" au pierdut câştigarea unui punct în ultimul minut de joc

FC AMSO Sibiu au pierdut, sâmbătă, în cadrul primei etape a sezonului, la Tg. Mureş, în faţa unei formaţii care nu a impresionat cu nimic. Cu puţină şansă, "şoferii" şi-ar fi putut trece în cont primul punct, însă cel care a spulberat speranţele acestora a fost cel mai bun jucător de pe teren, Barna, autorul ambelor goluri pentru Gaz metan.

La 26 de minute de la debutul jocului atacantul echipei din Tg. Mureş "mişcă" pentru prima dată tabela. Sibienii ripostează, însă până la pauză golul întârzie să apară. Va fi, totuşi, 1-1, în primul minut de la reluare, când Marius Szeghedi a transformat un penalti dictat în urma unui fault în suprafaţa de pedeapsă asupra lui Scridon. În continuare, Titus Marcu are ocazia de a aduce pe FC AMSO în avantaj, însă ratează cu seninătate mai multe ocazii de gol. Cum (şi) în fotbal ocaziile se răzbună, în ultimul minut de joc Barna a făcut 2-1 pentru Gaz metan. Victorie şi trei puncte pentru echipa din Tg. Mureş.

Tehnicianul sibian Marian Mărgărit s-a declarat pe jumătate mulţumit de evoluţia elevilor săi. El a remarcat faptul că noii veniţi au început să se integreze bine şi speră să poată alinia, de la meci la meci, un "unsprezece" solid, care să aducă şi rezultate.

Pentru FC AMSO au evoluat Păun - M. Stoica, Comăniciu (46, Baltag), Stănicescu, Cl. Gheorghe - Scridon (70, Ionuţ), C. Szeghedi, Neghirlă, Mereş - Marcu (65, Coconete), M. Szeghedi.

Marius Ionescu

Fotbal / Divizia C, Seria a VII-a

"Vrem doar să fim lăsaţi în pace"

• declară oficialii F.C. AMSO vizavi de acuzaţiile ce li se aduc de către Primăria Sibiu •

Recent, Primăria Sibiu a acuzat-o prin presă pe divizionara C, F.C. AMSO, de faptul că nu a respectat clauzele contractului de concesionare a Stadionului Municipal.

Acuzaţiile sunt că, atât gazonul şi vestiarele, cât şi tribunele au fost lăsate în paragină, ele aflându-se în acest moment într-o stare avansată de degradare.

"Mă tem că aceste acuzaţii sunt nefondate. Să luăm de exemplu, doar gazonul, care este perfect pentru competiţii..Am reuşit prin forţe proprii să-l irigăm şi să-l cosim la timp. De asemenea, l-am protejat cât am putut, astfel că în momentul de faţă este impecabil. Cred că în spatele acestor acuzaţii se ascunde altceva. Vrem doar să fim lăsaţi în pace să ne facem treaba. Într-o altă ordine de idei dacă aceste atacuri vor persista, domnul Corjescu ar putea desfiinţa echipa, singura care reprezintă oraşul în campionat", ne-a declarat purtătorul de cuvânt al clubului sibian, Ştefan Baltador.

Marius IONESCU

Fotbal/ Divizia C, Seria a VII-a

Scor alb la debut

Textila Cisnădie - Chimica Tîrnăveni 0-0

În urma barajului susţinut în această vară, Textila Cisnădie a obţinut dreptul de a reveni în cel de-al treilea eşalon de la noi. Cum situaţia financiară a clubului nu este una tocmai bună, s-a încercat, ulterior, cedarea locului în "C" unei alte formaţii. Rând pe rând, variantele au căzut, astfel că Textila a rămas cu locul în divizia naţională. Numai că, deşi titulatura a rămas aceeaşi, sub culorile clubului din Cisnădie evoluează jucătorii Progresului Dumbrăveni. Situaţia creată este numai temporară, urmând ca, în viitorul apropiat, să se întocmească actele necesare pentru ca formaţia din Dumbrăveni să evolueze... şi cu numele în locul Textilei.

Sâmbătă, la debut, Textila (Progresul) a făcut un egal alb,pe teren propriu în întâlnirea cu una dintre echipele care încearcă promovarea în eşalonul secund, Chimica Tîrnăveni. Trebuie să recunoaştem, rezultatul e bun, dacă ţinem cont de diferenţa de valoare dintre cele două formaţii.

Divizia C, Seria a VII-a, etapa I

Rezultate

Nitramonia Făgăraş - ASA Tg. Mureş	6-1
Torpedo Zărneşti - Precizia Săcele	0-4
Club Fotbal Predeal - FC Budvar Od. Secuiesc	1-1
Textila Cisnădie - Chimica Tîrnăveni	0-0
Gaz metan Tg. Mureş - FC AMSO Sibiu	2-1
Avîntul Reghin - Viromet Victoria	2-2
Oltul Sf. Gheorghe - Unirea Ungheni	2-0
Romradiatoare Braşov - Energia Feldioara	4-1

Clasament

1. Nitramonia Făgăraş	1	1	0	0	6-1	3(0)
2. Precizia Săcele	1	1	0	0	4-0	3(+3)
3. Romradiatoare Braşov	1	1	0	0	4-1	3(0)
4. Oltul Sf. Gheorghe	1	1	0	0	2-0	3(0)
5. Gaz metan Tg. Mureş	1	1	0	0	2-1	3(0)
6. - 7. Viromet Victoria	1	0	1	0	2-2	1(+1)
Avîntul Reghin	1	0	1	0	2-2	1(-2)
8. - 9. Budvar Od. Secuiesc	1	0	1	0	1-1	1(+1)
CF Predeal	1	0	1	0	1-1	1(-2)
10. - 11. Chimica Tîrnăveni	1	0	1	0	0-0	1(+1)
Textila Cisnădie	1	0	1	0	0-0	1(-2)
12. FC AMSO Sibiu	1	0	0	1	1-2	0(0)
13. Unirea Ungheni	1	0	0	1	0-2	0(0)
14. Energia Feldioara	1	0	0	1	1-4	0(0)
15. Torpedo Zărneşti	1	0	0	1	0-4	0(-3)
16. ASA Tg. Mureş	1	0	0	1	1-6	0(0)

Etapa viitoare

Etapa a II-a, sâmbătă, 7 septembrie 2002, ora 11.00
Precizia Săcele - Nitramonia Făgăraş
Budvar Od. Secuiesc - Torpedo Zărneşti
Chimica Tîrnăveni - CF Predeal
FC AMSO Sibiu - Textila Cisnădie
Viromet Victoria - Gaz metan Tg. Mureş
Unirea Ungheni - Avîntul Reghin
Energia Feldioara - Oltul Sf. Gheorghe
ASA Tg. Mureş - Romradiatoare Braşov

Caiac-canoe/Campionatul Mondial

"Aur" mondial românesc la canoe 4

Echipajul masculin de canoe-4 al României, format din Mihail Vartolomei, Ionel Averian, Mitică Pricop şi Florin Popescu, a câştigat finala probei pe distanţa de 500 metri din cadrul Campionatelor Mondiale de kaiac-canoe de la Sevilla.

Sportivii români au realizat o performanţă de un minut, 34 de secunde şi 758 de miimi şi au devansat echipajele Rusiei (1:35.231) şi Poloniei (1:35.338).

Echipajul masculin de canoe dublu, format din Florin Popescu şi Silviu Simiocencu, a câştigat medalia de argint în finala probei pe distanţa de 500 metri. Românii, cronometraţi cu timpul de un minut, 43 de secunde şi 960 de miimi, au fost devansaţi de echipajul Cubei (1:43.467).

Vasile Curuzan, Marian Baban, Geza Magyar şi Romică Şerban au ocupat locul al patrulea în finala probei de kaiac-4 pe distanţa de 500 metri, cu timpul de un minut, 23 de secunde şi 779 de miimi. Pe primele locuri s-au clasat, în ordine, echipajele Slovaciei, Belarusului şi Spania.

Echipajul feminin de kaiac-4, format din Mariana Ciobanu, Florica Vulpeş, Lidia Rusănescu şi Anca Mateescu, s-a clasat pe locul al şaselea în finala pe distanţa de 500 metri, cu timpul de un minut, 39 de secunde şi 537 de miimi.

În finala B a probei feminine de kaiac dublu pe distanţa de 500 metri, Mariana Ciobanu şi Lidia Rusănescu au ocupat locul al nouălea, cu timpul de două minute, şase secunde şi 298 de miimi.

Formula 1/Campionatul Mondial

Michael Schumacher s-a impus şi la Spa

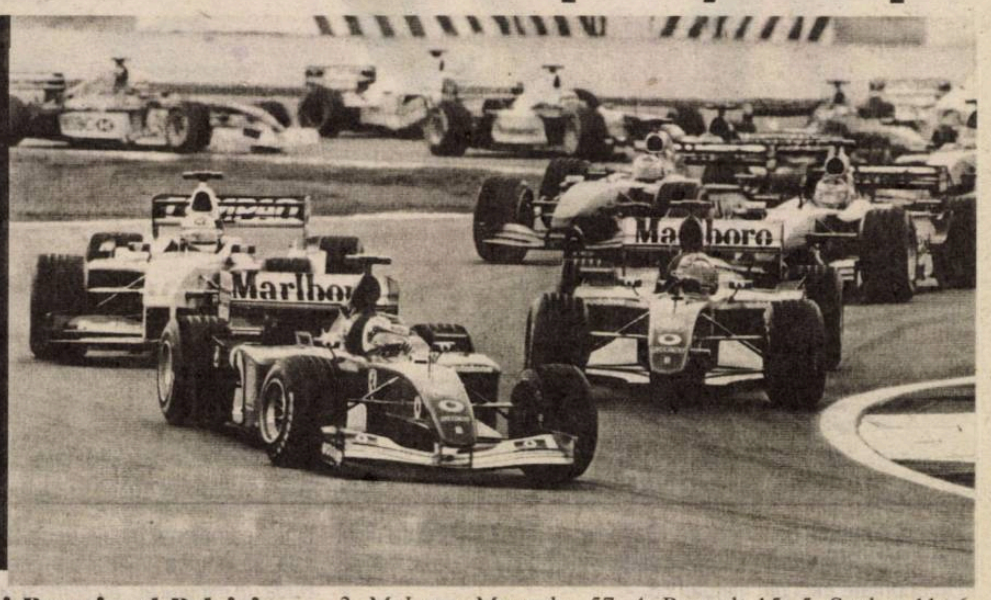

Pilotul german al scuderiei Ferrari, Michael Schumacher, a câştigat, ieri, Marele Premiu de Formula 1 al Belgiei, a 14-a etapă a Campionatului Mondial, care s-a desfăşurat pe circuitul de la Spa-Francorchamps, informează AFP.

Ziariştii români au fost invitaţi de Clubul Renault F1 Team la restaurantul Champions din cadrul hotelului Marriott pentru a urmări Marele Premiu al Belgiei.

Clasamentul Marelui Premiu al Belgiei:

1. Michael Schumacher (Germania/Ferrari) 1 h 21:20.634 (viteză medie: 225,970 km/h); 2. Rubens Barrichello (Brazilia/Ferrari) la o secundă şi 977 de miimi; 3. Juan Pablo Montoya (Columbia/Williams-BMW) la 18.445; 4. David Coulthard (Marea Britanie/McLaren-Mercedes) la 19.357; 5. Ralf Schumacher (Germania/Williams-BMW) la 56.440; 6. Eddie Irvine (Marea Britanie/Jaguar-Cosworth) la 1:17.370; 7. Mika Salo (Finlanda/Toyota) la 1:17.809; 8. Jacques Villeneuve (Canada/BAR-Honda) la 1:19.855; 9. Germaniaan McNish (Marea Britanie/Toyota) la un tur ; 10. Nick Heidfeld (Germania/Sauber-Petronas) la un tur; 11. Takuma Sato (Japonia/Jordan-Honda) la un tur; 12. Olivier Panis (Franţa/ BAR-Honda) la cinci tururi.

Clasamentul constructorilor:

1. Ferrari 173 puncte (campioană); 2. Williams-BMW 86; 3. McLaren-Mercedes 57; 4. Renault 15; 5. Sauber 11; 6. Jordan-Honda 7; 7. BAR-Honda 5; 8. Jaguar 4 ; 9. Minardi-Asiatech 2; . Toyota 2; . Arrows 2.

Clasamentul general al piloţilor, după 14 etape, este următorul:

1. Michael Schumacher (Germania) 122 puncte (campion); 2. Rubens Barrichello (Brazilia) 51; 3. Juan Pablo Montoya (Columbia) 44; 4. Ralf Schumacher (Germania) 42; 5. David Coulthard (Marea Britanie) 37; 6. Kimi Raikkonen (Finlanda) 20; 7. Jenson Button (Marea Britanie) 11; 8. Nick Heidfeld (Germania) 7; . Giancarlo Fisichella (Italia) 7; 10. Jarno Trulli (Italia) 4; . Felipe Massa (Brazilia) 4; . Eddie Irvine (Marea Britanie) 4; 13. Jacques Villenuve (Canada) 3; 14. Marc Webber (Australia) 2; . Olivier Panis (Franţa) 2; . Mika Salo (Finlanda) 2; . Heinz-Harald Frentzen (Germania) 2.

Fotbal/Stranieri

Adi Mutu va avea numărul 20 la Parma

Atacantul român Adrian Mutu va purta la echipa AC Parma tricoul cu numărul 20, care a aparţinut jucătorului Marco Di Vaio, transferat la Juventus Torino, informează publicaţia "Gazzetta di Parma".

"Adrian Mutu a sosit. Este este omul care trebuie să-i facă pe suporterii echipei AC Parma să nu îl plîngă pe Di Vaio", scrie publicaţia citată.

Atacantul românul, care a semnat un contract valabil pe o perioadă de cinci ani, a fost prezentat oficial sâmbătă la formaţia AC Parma. "Toţi mă văd ca fiind un înlocuitor al lui Di Vaio. Dar nu ştiu dacă va fi aşa. Di Vaio este un mare campion şi ai numai de învăţat de la el. Are clasă şi merita să joace la Juventus Torino. Îi doresc mult succes. Suporterilor pot să le spun să voi da tot ceea ce am mai bun", a spus Mutu.

"Gazzetta di Parma" notează că pentru Mutu sezonul trecut s-a încheiat rău: Verona lui, condusă de Alberto Malesani, a retrogradat. "Pentru mine a fost foarte dureros. În sezonul trecut am jucat bine, dar ceea ce am făcut are o valoare înjumătăţită dacă ne gândim că am ajuns în Serie B. Doresc mult succes fostei mele echipe. Plec, dar un ochi râde, altul plânge pentru că părăsesc o echipă unde eram iubit", a afirmat atacantul român.

Atacantul român a adăugat însă că îl bucură faptul că a fost transferat la AC Parma. "Mi s-au spus numai lucruri frumoase despre oraşul Parma şi despre club. Îi cunosc bine pe Paolo Cannavaro şi pe Gilardino şi abia aştept să mă antrez sub conducerea lui Cesare Prandelli, un tehnician pe care îl respect foarte mult. Am venit la o mare echipă", a declarat Adrian Mutu.

Atacantul român le-a promis suporterilor că îşi va îndeplini responsabilitatea, aceea de a marca.

Adrian Mutu a plecat spre România pentru a se prezenta la convocarea lotului echipei naţionale în vederea meciului cu naţionala Bosniei, ce va avea loc sâmbătă, la Sarajevo, în cadrul preliminariilor Campionatului European din 2004, din Portugalia.

Atletism/Golden League

"Argint" pentru Gabi Szabo

Atleta română Gabriela Szabo s-a clasat pe poziţia a doua în proba de 3000 metri din cadrul Memorialului "Van Damme", cea de-a şasea etapă a circuitului Golden League, care a avut loc, vineri seară, la Bruxelles, informează AFP.

Szabo, cronometrată cu timpul de 8 minute, 26 de secunde şi 15 sutimi, a fost devansată cu numai o sutime de secundă de sportiva etiopiană Berhane Adere. Locul trei a fost ocupat de rusoaica Tatiana Tomaşova (8:27.18).

În proba feminină de aruncarea suliţei, Felicia Ţilea Moldovan s-a clasat pe locul patru, cu performanţa de 60,21 metri. Această probă a fost câştigată de unguroaica Nikolett Szabo, care a aruncat 63,25 metri.

Sportiva română Oana Pantelimon a ocupat poziţia a 11-a în proba de săritura în înălţime, cu performanţa de 1,85 metri.

Handbal (f)/Campionatele Europene

România pe şapte!

Echipa feminină de handbal tineret a României a ocupat locul al şaptelea în cadrul Campionatului European desfăşurat la Helsinki.

În meciul pentru locurile 7-8, româncele s-au impus, sâmbătă, cu scorul de 28-22 (15-13), în faţa selecţionatei Sloveniei.

România a evoluat în grupa B a turneului final al Campionatului European. Naţionala României a ocupat locul al patrulea în grupă, după ce a obţinut două victorii, cu Finlanda şi Lituania, şi a înregistrat trei înfrângeri, cu Spania, Suedia şi Ungaria.

Volei (f) / Campionatul Mondial

A doua înfrângere

Selecţionata feminină de volei a României a fost învinsă, sâmbătă, cu scorul de 3-1 (25-17, 25-21, 22-25, 25-22), de reprezentativa Coreii de Sud, într-un meci din grupa B a turneului final al Campionatului Mondial.

Site-ul oficial al Campionatului Mondial de volei feminin notează că naţionala Coreii de Sud nu a obţinut o victorie atât de uşoară cum se aştepta. "După o victorie extraordinară obţinută în faţa Cubei, voleibalistele asiatice au fost nevoite să lupte mai mult decât se aşteptau pentru a învinge", menţionează site-ul competiţiei mondiale.

În primul meci disputat în cadrul CM, voleibalistele din România au fost învinse, cu scorul de 3-1, de naţionala Olandei. Româncele vor disputa următoarea partidă, duminică, împotriva echipei Egiptului.

Ştiri din şah

Campionatul European Feminin - rezultate finale

● Cea de-a 3-a ediţie a Concursului menţionat desfăşurat la Varna, într-o excelentă organizare a F.S. Bulgară, s-a încheiat cu rezultate notabile pentru reprezentantele şahului feminin din ţara noastră.

Corina Peptan, fostă campioană mondială de juniori, şi-a onorat cu brio cartea de vizită, clasându-se, în final, pe locul 7, cu 7,5 puncte, obţinând calificarea, la Campionatul Mondial, ediţia 2002 - 2003. **Cristina Calotescu** - locul 29, **Iulia Ionică** - locul 45, **Cristina Foişor** - locul 55 şi **Adina Bogza** - locul 75, s-au comportat meritoriu, având în vedere valoarea turneului, la care au participat 114 sportive, reprezentând elita şahului European.

De notat că M.M.I., Elisabeta Polihroniade, a răspuns favorabil iniţiativei Uniunii Europene de Şah de a oficia, ca arbitru principal adjunct al prestigioasei competiţii. Turneul, desfăşurat în sistem elveţian, a fost dominat de **Antoaneta Stefanova** (Bulgaria) căreia "terenul propriu" i-a convenit de minune. Rezultatul Corinei este excelent, ea ratând, de puţin, obţinerea unei medalii. Păcat că, din lipsă de fonduri, n-au putut fi prezente Gabriela Olăraşu şi Luminiţa Cosma, elemente de certă valoare internaţională.

● Pe plan mondial, amintim organizarea, la Sarajevo (Bosnia), a primului turneu internaţional de mare amploare după pustietorul război. A câştigat armeanul **Movsesian**, un Mare Maestru, stabilit în Cehia, devansând jucători mult mai bine cotaţi, după punctajul E.L.O. Reprezentantul gazdelor **M.M.Sokolov** s-a clasat pe locul secund.

● În premieră sibiană, în 14 septembrie, la ora 9.00 la Cercul Militar Sibiu, va avea loc şedinţa tehnică a primei ediţii a "Cupei Presei", competiţie ce urmează a deveni tradiţională. Au drept de joc toţi angajaţii din presa locală, iar în funcţie de numărul participanţilor, se va stabili şi sistemul de joc. Rundele sunt programate imediat după şedinţa tehnică, iar subsemnatul va arbitra un concurs ce îşi propune o mai bună cunoaştere între ei a oamenilor devotaţi presei sibiene.

Concursul este dotat cu premii, cupe şi diplome şi nu se percepe taxă de participare. Înscrierile se fac la şedinţa tehnică şi ar fi de notat organizarea unui simultan după concurs.

Prof. Gheorghe RĂŞINARU

Pagină realizată de Ovidiu BOICA

Minutul 91

Lider din "Bănie"

După trei victorii în tot atâtea partide, Universitatea Craiova şi Politehnica AEK Timişoara conduc în clasamentul primei divizii. Pare surprinzător, deşi nu este, ambele formaţii etalând un fotbal de calitate, sub comanda unor tehnicieni tineri, semn că vremea "elefanţilor" s-a cam dus. Cele două mai au în comun faptul că au învins două dintre formaţiile cu pretenţii la titlu, FCM Bacău şi Steaua. Apoi, să nu uităm că, în această vară, instabilitatea a fost cuvântul de ordine în cele două tabere. Oltenii au scăpat de Neţoiu, iar sub comanda lui Dinel Staicu şi sub ochii microbistului de rând s-a derulat un circ de toată jena, în care în "Bănie" au sosit fel de fel de jucători, albi sau negri, talentaţi sau afoni cu actele la zi, încercând să intre în posesia buletinului de juvete. În cele din urmă, Săndoi a reuşit să adune în lot nume precum Pavel Badea, Luţu, Marius Sava, Stîngă, Papură sau Vlădoiu, la care a adăugat puţină culoare: Leandro, McBreen sau Daouda.

Formaţia lui Doboş a fost la un pas de a-şi vinde locul în Divizia A. În cele din urmă salvatorul s-a numit preşedintele Federaţiei Române de... Box, Iosif Armaş, care a adus oraşului de pe Bega, din nou, fotbal de prim eşalon. Cu toate acestea, nimeni n-ar fi crezut că Panduru şi Gherman aveau să facă treabă cu un lot alcătuit în mare majoritate de necunoscuţi. Cei doi antrenroi au reuşit însă să pună în ghete un Balauru sau un Mihai Nicolae, fotbalişti de care parcă am mai auzit, pe vremea când Rocarul era în "A".

Prima victorie a lui Hizo

Farul - UT Arad 1-0 (0-0)

Instalat în săptămâna care a trecut pe banca Farului din Constanţa, în locul lui Petre Grigoraş, Viorel Hizo a găsit formula câştigătoare şi "marinarii" de apă sărată au obţinut prima victorie din campionat. Autorul unicului gol este tânărul Ianis Zicu (minutul 64), pe care "câinii" îl regretă tot mai mult. Tehnicianul sibian s-a dovedit inspirat la pauză, când l-a trimis pe teren pe cel care a înscris în locul "căpitanului" Cristocea.

Egal şi-atât!

Astra - Ceahlăul 2-2 (1-1)

Ciudat, după ce a umilit pe Dinamo, etapa trecută, tot pe terenul din Ploieşti, Astra a avut mult de furcă în faţa unei echipe care în chiar prima rundă a încasat un sec 5-0 în "Ştefan cel Mare". Zice-se că jucătorii ambelor formaţii au fost mai preocupaţi de faulturi şi de antijoc decât de ceea ce ar fi trebuit să presteze. Dacă aşa ceva îi învaţă antrenorii...

Toporan a marcat ambele goluri ale gazdelor, în minutele 32 şi 61, iar pentru Ceahlăul au punctat Solomon (22) şi Lupuţ (69).

"Câinii" şchiopi

Dinamo - FCM Bacău 1-1 (1-0)

Formaţia din "Ştefan cel Mare" acuză încă şocul eliminării din competiţiile europene şi nu reuşeşte să-şi facă jocul în campionat. Sâmbătă, elevii lui Ion Moldovan nu au reuşit decât un egal cu FCM Bacău, formaţie care nici ea nu se poate lăuda cu un start lansat.

Dănciulescu a deschis scorul când jucătorii se pregăteau să intre-n pauză (min. 44), iar pentru băcăuani a egalat Cursaru dintr-un penalti făcut de, cine altul, Gică Popescu. "Căpitanul" echipei reprezentative l-a faultat grosolan pe Apostol.

"Tuşierul" Pavel Gheba i-a privat pe "câini" de o victorie în ultimele secunde de joc când a semnalizat ofsaid la Vlad Munteanu, anulând golul înscris de mijlocaşul dinamovist. Eroare cât roata carului, drept pentru care "stegarul" a şi fost notat pentru Comisie.

O zi în frunte

Politehnica AEK - FC Argeş 1-0 (1-0)

În urma victoriei din meciul cu FC Argeş, Politehnica AEK a profitat şi s-a înscăunat în fotoliul de lider al clasamentului, chiar şi pentru o zi. După ce Universitatea Craiova a bătut pe Steaua, locul timişorenilor a fost luat de juveţi. Mihai Nicolae a transformat un penalti obţinut de Oprea, trecându-şi în cont al treilea gol din actuala ediţie.

"Căpitanul" salvator

Oţelul - Gloria Bistriţa 1-0 (0-0)

Formaţia din oraşul de pe malurile Dunării s-a impus greu în faţa Gloriei Bistriţa, graţie golului reuşit de căpitanul de chipă Tofan la 4 minute de la reluare. Gazdele au reuşit să ţină cu dinţii de rezultat şi datorită faptului că bistriţeanul Ceauşu şi-a lăsat echipa în inferioritate încă din minutul 68.

Surprinzător, vedeta oaspţilor, Lucian Sînmărtean, a fost doar rezervă la acest joc. Vicele Gloriei, Ioan Horoba, ar fi declarat că s-a procedat astfel din motive de "tactică".

Record de spectatori în "Bănie"

Universitatea Craiova - Steaua 3-1 (1-0)

40.000 de spectatori s-au înghesuit în tribunele stadionului "Ion Oblemenco" pentru a asista la derbiul dintre Universitatea şi Steaua, alţi 5-6 mii rămânând pe afară. Nu au regretat, cele două echipe oferindu-le un spectacol de gală. În plus, bucuria a fost şi mai mare pentru că favoriţii lor au câştigat eternul duel.

Verdeş, un jucător de care o să mai auzim, de două ori, în minutele 19 şi 90, Marius Sava (70 din penalti), respectiv Claudiu Răducanu (89 - penalti), sunt autorii golurilor.

La primul meci oficial din acest sezon, Mirel Rădoi (Steaua) a fost eliminat.

Zenga îngenunchează

Sportul studenţesc - FC Naţional 2-1 (0-0)

Naţionalul lui Zenga a înregistrat primul eşec într-un meci oficial din acest sezon. Fără un punct din două meciuri, "studenţii" lui Andone s-au mobilizat exemplar şi au reuşit, prin golurile lui Diniţă (minutele 52 şi 88) să ia primele trei puncte. Pentru "bancari" a marcat bosiacul Keca în minutul 61.

Eşec în munţi

FC Braşov - Rapid 2-0 (0-0)

"Giuleştenii" lui Rednic au înregistrat şi ei prima înfrângere din acest campionat, acolo unde Steaua a reuşit, în etapa inaugurală, să zmulgă un egal alb. Stere, la trei minute de la reluare, şi Buga, în minutul 90, au semnat pentru victoria echipei lui Lăcătuş.

1.Universitatea	3	3	0	0	9-4	9 (+3)
2.Poli AEK	3	3	0	0	4-0	9 (+3)
3.FC Naţional	3	2	0	1	7-4	6 (+3)
4.Rapid	3	2	0	1	7-5	6 (+3)
5.Oţelul	3	2	0	1	5-5	6 (0)
6.FC Braşov	3	1	2	0	2-0	5 (-1)
7.Dinamo	3	1	1	1	8-5	4 (-2)
8.Gloria	3	1	1	1	3-1	4 (+1)
9.Ceahlăul	3	1	1	1	8-7	4 (+1)
10.Astra	3	1	1	1	7-7	4 (-2)
11.Farul	3	1	1	1	2-4	4 (-2)
12.Sportul	3	1	0	2	3-6	3 (-3)
13.Steaua	3	0	1	2	1-4	1 (-2)
14.FCM Bacău	3	0	1	2	3-6	1 (-2)
15.FC Argeş	3	0	1	2	0-3	1 (-2)
16.UTA	3	0	0	3	1-9	0 (-3)

Etapa a IV-a, 14-15 septembrie 2002

Sâmbătă, 14 septembrie
FC Argeş - Univ. Craiova (16.00 - ProTV)
Rapid - Poli AEK Timişoara (18.00 - TV România 1)
FCM Bacău - Astra Ploieşti
Gloria Bistriţa - FC Braşov
UT Arad - Sportul studenţesc
Ceahlăul - Farul Constanţa
Duminică, 15 septembrie
FC Naţional - Oţelul (17.00 - TV România 1)
Steaua - Dinamo (20.00 - ProTV)

Clasamentul golgeterilor

5 goluri - Cl. Niculescu (ex-Dinamo)
4 goluri - Luţu (Univ. Craiova)
3 goluri - Sg. Radu (FC Naţional), Dănciulescu (Dinamo), M. Nicolae (Poli AEK), Solomon (Ceahlăul).

Fotbal/Stranieri

Claudiu Niculescu a efectuat primul antrenament la Genoa

"Claudiu Niculescu, cu faţa unui dur, pregătit să facă un pariu cu el însuşi" este titlul sub care "Il Secolo IXI" a publicat un articol referitor la sosirea în Italia a fostului dinamovist. "Claudiu Niculescu s-a prezentat la Marassi însoţit de Fabrizio de Poli (n.r. - managerul general al clubului Genoa). Era îmbrăcat obişnuit, cu un tricou portocaliu pe care era scris <Alcatraz>. Pe braţe, multe tatuaje. Având faţa unui dur, ţi se face frică numai când îl vezi", scrie publicaţia citată. "Il Secolo IXI" notează că primele cuvinte rostite în română de Niculescu şi traduse de Paul Codrea, un alt jucător român ce evoluează la Genoa, au fost următoarele" "Sunt fericit că mă aflu aici, în Italia". Întrebat dacă pentru el nu reprezintă un pas înapoi transferul de la o echipă de primă divizie la una de liga a doua, Claudiu Niculescu a precizat că Genoa are multe performanţe şi pentru el această formaţie reprezintă o rampă de lansare. "Am început bine campionatul României. Am înscris cinci goluri în trei partide. Mă simt bine, sunt în formă. Venirea la o echipă cu atâtea performanţe cum este Genoa nu este un pas înapoi. Sunt aici pentru a mă lansa, aşa cum a făcut şi Paul Codrea. Vom vedea dacă voi avea posibilitatea de a mă transfera la o echipă mai mare", a spus Niculescu.

A marcat Craioveanu

Jucătorul român al echipei Getafe, Gheorghe Craioveanu, a marcat un gol în minutul 84 al meciului terminat la egalitate, scor 2-2, sâmbătă, pe teren propriu, cu formaţia Levante, în prima etapă a diviziei a doua a campionatului Spaniei, informează cotidianul "Marca". Craioveanu a fost titular şi a evoluat pe întreaga durată a meciului.

Tot în Segunda Division, portarul Bogdan Stealea a fost pe teren pe parcursul întregii partide câştigate de echipa sa, UD Salamanca, cu scorul de 2-1, în deplasare la gruparea Almeira.

Pagină realizată de Ovidiu BOICA

Biblioteca „ASTRA" - SIBIU -

– SIBIU –

Începe Open Romania!

Astăzi începe la Bucureşti o nouă ediţie a turneului ATP Open Romania, dotat cu premii în valoare de 381.000 de mii de dolari. Din ţara noastră vor participa 5 tenismeni, Andrei Pavel, cap de serie numărul 1, Ion Moldovan, Adrian Voinea, Victor Hănescu şi Gabriel Trifu. Programul zilei de astăzi, în

PAGINA 7

Bogdan Mara a marcat împotriva "câinilor"

Campioana en-titre Dinamo Bucureşti a pierdut un nou meci de pregătire disputat în Spania, 1-5 cu Deportivo Alaves, formaţie la care evoluează şi românii Bogdan Mara şi Adrian Ilie. Primul dintre aceştia a fost introdus pe teren în ultima jumătate de oră, reuşind să înscrie cel de-al patrulea gol al formaţiei sale, în vreme ce "Cobra" a fost doar spectator. Tehnicianul Florin Marin a fost nevoit să trimită pe teren o echipă mult schimbată faţă de formula de bază, deoarece nu a putut conta pe aportul a 10 jucători, care au rămas în ţară din diverse motive sau au fost convocaţi la loturile naţionale.

PAGINA 4

N-a fost "la pace"...

FC AMSO - TEXTILA 1-1

În ciuda faptului că rezultatul derbiului judeţean din Seria a VII-a a "C"-ului a fost unul de egalitate, cele două echipe şi-au dorit cu ardoare victoria; oaspeţii au fost mai aproape de a o obţine, C. Rău, în două rânduri - minutele 63 şi 92 - şi Manta (min. 89) expediind balonul în transversala porţii lui Păun; Cl. Gheorghe a fost eliminat pentru injurii, în ultimul minut de joc; la oaspeţi au jucat o serie de fotbalişti care nu demult au evoluat pentru Gaz metan Mediaş - Porime, Mera, Cosmin Miclăuş, Ferencz Popescu - precum şi portarul Popşor şi fundaşul Popuşoi, cunoscuţi publicului sibian iubitor de fotbal de pe vremea când apărau culorile clubului Şoimii

PAGINA 3

Tribuna sporturilor

Anul XII, nr. 633, 9 - 15 septembrie 2002 — 8 pagini 1500 lei

Demonstraţie de fotbal!

PAGINA 8

"Naţionala" României a câştigat, sâmbătă seara, cu scorul de 3-0 meciul de debut în preliminariile Campionatelor Europene din 2004 în faţa reprezentativei similare a Bosniei-Herţegovina. Elevilor lui Puiu Iordănescu le-au fost suficiente mai puţin de 30 de minute pentru a stabili învingătoarea, după care, în partea secundă a meciului s-au jucat, practic, cu adversarii.
În urma acestui rezultat şi a egalului înregistrat cu câteva ore mai devreme între Norvegia şi Danemarca, România se află pe primul loc al clasamentului grupei a II-a preliminare, poziţie pe care sperăm s-o păstrăm până la final.

Fotbal/Divizia D (Poliflex)

O săptămână cu două runde spectaculoase şi câteva surprize

● **AS Domino-FC Dârlos 5-0 (1-0).** Cele două vechi combatante ale acestui eşalon au oferit spectatorilor, ce-au populat tribunele frumoasei baze sportive din Cisnădie, o întrecere de foarte bună calitate, dârz dar corect disputată, sensibil echilibrată în prima sa jumătate de oră, când oaspeţii apărându-se grupat şi decis, au reuşit să facă faţă cu brio incisivelor raiduri ofensive ale amfitrionilor, evident mai temeinic pregătiţi şi având în colectiv câţiva titulari cu certe abilităţi şi disponibilităţi tehnico-tactice. După înscrierea primului gol, pe fondul căderii fizice a dârloşenilor, partida s-a redus aproape permanent, la un asediu prelungit al gazdelor la buturile rivale (salvate de câteva ori de intervenţiile temerare şi oportune ale goalkeeperului M. Lupu şi înlocuitorul lui, E. Mako), musafirii trecând, în această perioadă, de foarte puţine ori, de centrul terenului. Echipa învingătoare antrenată de aproape două săptămâni de fostul mare jucător Ion Gheorghe, secondat de V. Comănean, practică la ora actuală cu predilecţie un fotbal modern, corect şi judicios elaborat, gândit şi articulat, cu multiple şi imprevizibile învăluiri pe ambele flancuri, dese şi înşelătoare schimbări de direcţie ale paselor expediate partenerilor, rapide şi spectaculoase şarje ofensive, răsplătite de cei ce-l vizionează cu numeroase şi meritate aplauze. Învinşii s-au distins prin modul curajos şi deschis în care au abordat confruntarea şi demnitatea dovedită de-a lungul celor 90 minute ale meciului.

După numeroasele ratări ale lui A Tara, A. Huzoaică, D. Zămăcău, S. Avram, D. Câmpean, A. Bârgan, iată şi istoria celor 5 goluri.

În minutul 29 centrarea ideală a lui S. Avram este fructificată calm de D. Zămăcău: 1-0. În minutul 50 acelaşi S. Avram demarează spectaculos pe dreapta, centrează precis în careul mic rival şi A. Tara punctează sec, 2-0. Peste exact 5 minute A. Bârgan se infiltrează în terenul advers, pasează lui A. Tara, care-l învinge din nou pe M. Lupu, 3-0. După alte 10 minute, N. Gănuci îl lansează pe rapidul S. Avram, care va modifica din nou tabela de scor, 4-0. În minutul 74, veteranul I. Tomuş, încă plin de vigoare, expediază o bombă de la 30 de metri care, poposind în vinclul porţii adverse, stabileşte scorul final al partidei. Raport de cornere 8-0, în favoarea gazdelor de la care s-a remarcat întreaga formaţie, iar de la învinşi M. Lupu, O. Goga, F. Paris, I. Tutelea şi D. Şerban. Atent, prompt în intervenţii şi decizii şi extrem de discret asigurând o perfectă cursivitate jocului, arbitrajul prestat de o brigadă sibiană, alcătuită din centralul Andrei Huzu şi asistenţii M. Florescu şi C. Nan, în faţa căruia s-au aliniat formaţiile: AS Domino: F. Achim, A. Bârgan, G. Ciobanu, Gănuci (M. Bărăvan), N. Mihăilă (N. Pop), D. Zămăcău, I. Ionuş (M. Burdulea), M. Popescu (D. Câmpean), A. Huzoaică, S. Avram, A. Tara. FC Dârlos: M. Lupu (E. Mako), N. Medeşan, D. Şerban, A. Varga, P. Chivu, G. Medeşan, O. Goga, O. Vasiloiu (P. Fărcaş), Fote, Gligor (I. Tutelea), F. Paris, S. Savu ● **ASI Nocrich-Sparta 0-3 (0-1).** Întreruptă aproape o jumătate de oră din cauza unei violente furtuni abătute asupra oraşului de pe Hârtibaci, partida de la Agnita a fost dominată clar de puternicul team mediesan, care s-a impus net în faţa mai puţin experimentatului său partener de întrecere, graţie golurilor înscrise de D. Sămărtinean (min. 23, 84) şi C. Jiga (min. 78) ● **Euroil-FC "U" Sopo 0-8 (0-3).** Deşi au evoluat pe propriul teren sălistenii n-au reeditat comportarea lor de debut pe scena acestui eşalon, pierzând fără drept de apel confruntarea cu unsprezecele studenţesc sibian care a realizat scorul record al acestei etape, în urma golurilor marcate de C. Roată (min. 10), L. Crăciun (min. 25 din penalti), A. Feşle (min. 31), H. Grădinar (min. 65), O. Ganea (min. 70) şi G. Tănase (min. 77, 80 şi 88) ● **Silvatex-Carpaţi Mecanica 2-1 (1-1).** Marea surpriză a etapei s-a produs la Orlat, unde solida şi elaborioasa formaţie locală, bine orânduită în dispozitiv, s-a impus de justeţe - după o întâlnire sensibil echilibrată - în dauna unei adversare care doi ani la rând a cucerit primul loc al clasamentului. Au punctat L. Tatu (min. 23) cu Z. Csapai (min. 84) în contul gazdelor şi A. Stoica (min. 33 din lovitură de la 11 m) pentru învinşi ● **Unirea-Flamura Roşie Cârţa 5-0 (3-0).** Mult mai ambiţioşi, motivaţi şi bine pregătiţi decât în anteriorul sezon competiţional, ocnerii nu s-au întrebuinţat prea mult pentru a depăşi nişte rivali veniţi în vizită fără câţiva jucători rutinaţi, în urma golurilor realizate de A. Vrânceanu (min. 9, 65), M. Morariu (min. 16, 75) şi A. Gal (min. 57) ● **ASA-Sticla 5-1 (3-0).** După o primă repriză în care au zburdat efectiv prin defensiva sticlarilor, "militarii" sibieni s-au detaşat net de nişte adversari ce s-au cantonat obsesiv şi permanent în propria treime. Au punctat M. Bucurenciu (min. 9, 45, 64), R. Dobrilan (min. 43), cu A. Piţigoi (min. 74) în contul învingătorilor şi I. Nistor (min. 85) pentru avrigeni ● **Progresul Terezian-Romanofir 3-0 (3-0).** Evoluând cu deosebit aplomb şi totală dăruire, dar şi având în teren un realizator de excepţie, tânărul "unsprezece" pregătit de antrenorul N. Ciupudean s-a impus surprinzător, însă absolut meritat în dauna textiliştilor tălmăceni, datorită acelor goluri marcate de D. Cosma în minutele 13, 30 şi 36, ultimul meritând a fi citat în rândul celor autogolice ● **CS Agnitex-Romipel Cordia 3-1 (1-1).** La Agnita - după ce sibienii au modificat cei dintâi tabela de scor, punctând în minutul 3 prin V. Stănuleţ - localnicii domină autoritar în continuare, impunându-se dezinvolt datorită golurilor realizate de N. Oliu (min. 36), N. Naicu (min. 53) şi V. Ghib (min. 83).

Trei remize în cea de a patra etapă

♦ **Romanofir - CS Agnitex 1-0 (0-0).** Cele două foarte bune combatante ale eşalonului divizionar judeţean au oferit entuziastului public prezent în tribunele cochetului stadion din Tălmaciu o partidă alertă, dinamică, atractivă şi spectaculoasă, presărată cu numeroase şarje ofensive şi faze electrizante la ambele buturi, încheiată cu izbânda chinuită, dar perfect meritată a gazdelor, reuşită în urma golului înscris de D. Iancu în min. 73 al meciului ♦ **Sticla - Progresul Terezian 2-2 (1-2).** Confruntare de intens dramatism şi extrem de dârz disputată la Avrig, unde cele două beligerante, împărţindu-şi frăţeşte perioade de dominare, au trebuit să se mulţumească la finalul întrecerii cu un echitabil rezultat de egalitate. Amfitrionii au deschis primii scorul, în min.22 prin D. Ionuţ, pentru ca peste exact 4 minute, căpitanul oaspeţilor, T. Zoldi, să egaleze. Cu un minut înaintea încheierii primului mitan, tânăra formaţie sibiană reuşeşte să modifice din nou tabela de marcaj, graţie golului realizat de abilul D. Cosma. La reluare, sticlarii avrigeni atacă insistent şi reuşesc să puncteze în min.61 prin acelaşi D. Ionuţ, restabilind egalitatea, ce împacă ambele echipe ♦ **FC "U" Sopo - Romipel Cordia 3-1 (2-0).** Derbiul sibian al rundei, găzduit de excelentul gazon al arenei "Independenţa", a revenit pe merit - după o întrecere de certă calitate, punctată cu câteva faze incandescente la cele două porţi - tânărului team studenţesc, care dominând copios, dar şi ratând exasperant, s-a detaşat datorită golurilor reuşite în minutele 37 şi 40 de A. Aron şi Al. Apafi (min.73). Golul de onoare al oaspeţilor a fost înscris în min.63, când V. Armenean a transformat impecabil o lovitură de la 11 metri ♦ **Sevişul - AS Domino 1-3 (0-1).** Afându-se aproape permanent la cârma ostilităţilor, lidera clasamentului s-a impus de justeţe la Şelimbăr, în dauna unei rivale arţăgoase care, abia după primirea celui de al doilea gol, s-a decis să părăsească îndelungata defensivă, reducând din handicap. Au punctat A. Huzoaică (min.27, 61) şi A. Tara (min.88) în contul biruitorilor, A. Finciu (min.63) pentru şelimbăreni ♦ **Sparta - Unirea 4-1 (3-0).** În străvechiul burg de pe malurile Târnavei Mari, în pofida evoluţiei curajoase a ocnerilor, rutinatul "unsprezece" din Mediaş, funcţionând ca un mecanism extrem de corect reglat, n-a putut fi stopat din drumul spre o victorie clară, conturată încă de la jumătatea primei reprize, obţinută în urma golurilor înscrise de O. Noian (min.7), V. Tănase (min.18), N. Sămărtinean (min.20) şi C. Jiga (min.69), respectiv M. Moldovan (min.82) ♦ **FC Dârlos - ASI Nocrich 1-1 (1-0).** Surpriza celei de a patra runde s-a produs la Dârlos, unde echipa din localitate, după ce a deschis scorul în min.43 prin Fl. Paris, decimată de 6 avertismente şi două eliminări, a trebuit să se mulţumească până la urmă doar cu o remiză, oaspeţii egalând norocos cu 5 minute înaintea fluierului final, în urma golului înscris în propria poartă de G. Medeşan ♦ **Flamura Roşie - ASA 1-1 (1-1).** Întâlnire de bună factură, spectaculoasă, sensibil echilibrată şi extrem de dârz disputată la Cârţa, încheiată cu un echitabil rezultat de egalitate, consemnat datorită golurilor marcate de A. Piţigoi (min.20) pentru "militarii" sibieni, respectiv M. Munteanu (min.33) ♦ **Euroil - Silvatex 2-3 (0-3).** Derbiul dintre cele două formaţii din Mărginimea Sibiului, disputat ieri la Sălişte, n-a oferit asistenţei spectacolul dorit şi aşteptat. A fost o întrecere de slabă calitate tehnică, presărată cu nenumărate iregularităţi, multe avertismente şi două eliminări de pe teren, încheiată cu biruinţa meritată a orlăţenilor, graţie golurilor înscrise de R. Botoroagă (min.3 din penalti), C. Cărăbiceanu (min.35) şi I. Tatu (min.41), respectiv F. Bărbuş (min.72) şi N. Tudosoiu (min.78).

A.T.

Clasamentul

1. AS Domino Sib.	4	4	0	0	22-3	12
2. FC "U" SOPO Sib.	3	3	0	0	18-2	9
3. Sparta Mediaş	3	3	0	0	12-2	9
4. Silvatex Orlat	4	3	0	1	7-8	9
5. ASA Sibiu	4	2	1	1	8-5	7
6. CS Agnitex	4	2	1	1	6-3	7
7. Unirea Ocna Sib.	4	2	0	2	11-9	6
8. Romanofir Tălmaciu	4	2	0	2	6-6	6
9. Progresul Terezian	4	1	2	1	6-9	5
10-11 ASI Nocrich	4	1	1	2	3-8	4
FC Dârlos	4	1	1	2	3-8	4
12. Sevişul Şelimbăr	3	1	0	2	5-5	3
13. Romipel Cordia	4	1	0	3	5-9	3
14. Euroil Sălişte	4	1	0	3	5-14	3
15. Sticla Avrig	4	0	1	3	6-13	1
16. Fl. Roşie Cârţa	3	0	1	2	1-16	1
17. Carpaţi Mecanica M.	2	0	0	2	1-5	0

Campionatul Judeţean

Record de goluri în a doua rundă a seriei mediesene

● **Flapo Păucea-Unirea Blăjel 7-3 (3-1).** Evident mai bine clădită, omogenă şi rutinată, formaţia locală n-a întâmpinat prea multe dificultăţi pentru a se impune, în dauna unei partenere de întrecere care şi-a apărat cu demnitate şi dârzenie şansele. Au punctat D. Boţoc (min. 13, 46), C. Boţoc (min. 20, 76, 79), C. Moga (min. 32), cu M. Man (min. 90) în contul învingătorilor, A. Cosma (min. 31, 69) şi S. Lupu (min. 80) pentru oaspeţi ● **Voinţa Hoghilag-FC Voinţa Buzd 3-0 (2-0).** Controlând autoritar ostilităţile, echipa gazdă a învins suficient de clar o adversară încă neobişnuită cu rigorile campionatului în care a intrat abia în acest sezon. Autorii golurilor: T. Toduţ (min. 5, 90) şi M. Costea (min. 22) ● **Tractorul Ighiş-Avântul Mălâncrav 5-2 (1-2).** După ce a deschis scorul în minutul 15 prin V. Turdean, campioana "en titre", relaxându-se timpuriu, a permis rivalei să conducă la pauză, graţie celor două goluri înscrise de T. Pascu în minutele 36 şi 44. La reluare "unsprezecele" din Ighiş - acţionând mult mai atent şi decis - s-a detaşat confortabil pe tabela de marcaj, datorită golurilor reuşite de acelaşi V. Turdean (min. 49, 65), I. Biro (min. 53) şi I. Tutelea (min. 80) ● **Gloria Şmig-AS Valea Viilor 6-5 (4-1).** Un scor întâlnit deseori în partidele de polo s-a înregistrat pe terenul din Şmig, unde garnitura locală, după o primă repriză dominată autoritar, i-a permis ambiţioasei sale partenere de întrecere să revină spectaculos în ultima parte a întâlnirii. Au punctat, Marius Mărginean (min. 13, 21, 44, 60, 70) şi Nic Man (min. 30) în contul gazdelor şi E. Găban (min. 28, 71, 74) şi P. Băcilă (min. 80, 88) pentru învinşi ● **May R Buzd-Speranţa Biertan 1-3 (0-2).** Confruntare interesantă la Buzd, încheiată cu izbânda scontată şi meritată a oaspeţilor care au punctat prin Ioan Ursu (min. 17, 31) şi G. Dumbreanu (min. 58), golul de onoare al învinşilor fiind marcat de H. Boian cu 3 minute înaintea fluierului final ● **Recolta Moşna-Recolta Alma 3-4 (2-1).** Cele două vechi beligerante ale acestui eşalon fotbalistic au oferit publicului prezent o partidă dinamică, extrem de echilibrată, de bună calitate şi spectaculoasă, încheiată cu victoria la limită a vizitatorilor, care - mai bine pregătiţi fizic - deşi conduşi de două ori pe tabela de scor, au găsit resurse pentru a se detaşa meritat în final. Au marcat Victor Lepădat (min. 11, 48, 75) şi R. Stan (min. 65) pentru oaspeţi, respectiv C. Laţcu (min. 18), M. Popa (min. 22) şi M. Coşcodor (min. 55) ● **Viitorul Târnava-Stăruinţa Laslea 2-0 (1-0).** Întâlnire de certă valoare şi cu multiple faze defensive la ambele buturi pe arena din Târnava, unde foştii divizionari D s-au desprins dificil, dar absolut meritat, în faţa unor adversari incomozi, datorită golurilor înscrise în minutele 10 şi 60 de C. Marin şi C. Istvan ● **FC Valchid-FC Triumf Mediaş 3-0 (neprzentare)** ● Jocul din prima etapă dintre Speranţa Biertan-Viitorul Târnava, întrerupt în minutul 63 la scorul de 1-0, pentru refuzul jucătorului localnic Morariu de a părăsi terenul după eliminarea sa, datorată injuriilor aduse arbitrului central, a fost omologat de Comisia de Disciplină Mediaş cu 3-0 în favoarea echipei din Târnava, cel eliminat fiind suspendat peo perioadă de 1 (un) an.

N.M.T.

Clasamentul

1. Recolta Alma	2	2	0	0	9-4	6
2. Tractorul Ighişu Nou	2	2	0	0	8-3	6
3. Viitorul Târnava	2	2	0	0	5-0	6
4. Stăruinţa Laslea	2	1	0	1	7-2	3
5. Flapo Păucea	2	1	0	1	8-5	3
6. Voinţa Hoghilag	2	1	0	1	6-4	3
7. FC Valchid	2	1	0	1	4-2	3
8. Avântul Mălâncrav	2	1	0	1	7-6	3
9. FC Mediaş	1	1	0	0	2-1	3
10. AS Valea Viilor	2	1	0	1	7-7	3
11. Speranţa Biertan	2	1	0	1	3-4	3
12. Unirea Blăjel	2	1	0	1	7-10	3
13. Gloria Şmig	2	1	0	1	7-10	3
14. FC Triumf Mediaş	1	0	0	1	0-3	0
15. FC Voinţa Buzd	2	0	0	2	1-6	0
16. May R. Buzd	2	0	0	2	2-8	0
17. Recolta Moşna	2	0	0	2	3-11	0

Fotbal/ Divizia C, Seria a VII-a

N-a fost "la pace"...

FC AMSO Sibiu - Textila Cisnădie 1-1 (1-1)

În ciuda faptului că rezultatul derbiului judeţean din Seria a VII-a a "C"-ului a fost unul de egalitate, cele două echipe şi-au dorit cu ardoare victoria; oaspeţii au fost mai aproape de a o obţine, C. Rău, în două rânduri - minutele 63 şi 92 - şi Manta (min. 89) expediind balonul în transversala porţii lui Păun; Cl. Gheorghe a fost eliminat pentru injurii, în ultimul minut de joc; la oaspeţi au jucat o serie de jucători care nu demult au evoluat pentru Gaz metan Mediaş - Porime, Mera, Cosmin Miclăuş, Ferencz Popescu - precum şi portarul Popşor şi fundaşul Popuşoi, cunoscuţi publicului sibian iubitor de fotbal de pe vremea când apărau culorile clubului Şoimii; acesta a fost ultimul meci al formaţiei FC AMSO pe stadionul "Municipal"; de astăzi, timp de 5 ani, "şoferii" se vor pregăti şi vor evolua pe "Voinţa"; după meciul dintre cele două formaţii din judeţul nostru, Viromet a învins cu 2-0 pe Gaz metan Tg. Mureş într-un joc contând tot pentru etapa a II-a din Seria a VII-a a "C"-ului; echipa din Victoria are terenul suspendat

Etapa a doua a celei de-a şaptea serii a Diviziei C a programat, la Sibiu, pe "Municipal", întâlnirea dintre FC AMSO şi Progresul Dumbrăveni. Ultima evoluează, deocamdată, sub titulatura şi în locul Textilei Cisnădie, până în momentul în care se vor perfecta actele necesare schimbării numelui. Cel mai probabil, noua echipă se va numi Inter Sport şi va avea ca obiectiv clasarea pe unul dintre primele 5 locuri ale clasamentului seriei la finele sezonului.

FC AMSO a evoluat pentru prima dată în acest sezon în faţa propriilor suporteri. Chiar dacă intrarea a fost liberă, sâmbătă pe "Municipal", numărul acestora a fost extrem de redus, undeva în jurul cifrei de 500. Cu toate acestea, partida dintre "şoferii" sibieni şi nou-promovata formaţie a fost una peste nivelul celui de-al treilea eşalon. S-au aflat faţă în faţă două echipe cu pretenţii şi care, dacă o vor ţine astfel, nu vor avea emoţii în actuala ediţie de campionat. FC AMSO a reuşit în această vară o serie de transferuri de excepţie, lotul pe care îl are la dispoziţie antrenorul Marian Mărgărit fiind capabil, în ciuda startului ratat, să aspire la unul din locurile fruntaşe. Cealaltă divizionară C din judeţ, cu sediul în Dumbrăveni, i-a luat de la Gaz metan pe Ferencz Popescu, Mera, Cosmin Miclăuş, Mosora sau Porime. În plus, în lotul pe care îl are la dispoziţie tehnicianul Dumitru Solomon mai sunt o serie de jucători care au state vechi de servici în Divizia C, portarul Popşor sau fundaşul Şerban Popuşoi. Acestora li se adaugă vârful C. Rău de la Sparta Mediaş, autorul a două şuturi în transversală în meciul de sâmbătă.

Să revenim însă la meci. Primul sfert de oră a fost unul de studiu din partea ambelor formaţii. Prima ocazie de gol am notat-o abia în minutul 17, când Mera l-a încercat cu un şut de la circa 25 de metri pe Păun. Patru minute mai târziu Ferencz Popescu a şutat din alergare, balonul fiind deviat în corner. La prima ocazie mai periculoasă la poarta lui Popşor, elevii lui Marian Mărgărit au deschis scorul. Cornel Szeghedi l-a surprins per portarul oaspeţilor cu un şut de la distanţă, balonul aproape ştergând bara laterală. Putea fi 2-0 în minutul 26, însă nici Coconete şi nici Marcu nu au ajuns la centrarea lui Marius Szeghedi de pe dreapta. Dacă n-au mai punctat gazdele, au făcut-o elevii lui Dumitru Solomon, cu concursul lui Păun. În minutul 36, Bebe Cristea a şutat de la distanţă, portarul sibienilor a respins în faţă şi de la 3-4 metri Mera a împins balonul în "aţe". 1-1, scor cu care s-a plecat la vestiare.

Gazdele au început mai decise să reintre în avantaj repriza secundă. La 12 minute de la reluare, Marius Szeghedi a avut golul... pe cap. La un corner al "şoferilor" Popuşoi a sărit pe sub minge, aceasta a căzut pe capul atacantului sibian şi apoi a ieşit în afara terenului de joc, pe lângă bara dreaptă a porţii apărate de Popşor. Peste trei minute Mereş a centrat de pe stânga pentru Coconete, cap al acestuia însă Popuşoi a acordat corner. La primul atac mai periculos, oaspeţii au trimis în transversală, prin C. Rău (minutul 63). În acelaşi minut, Cosmin Miclăuş prinde un şut cu efect de la limita careului mare, Păun scapă printre picioare însă norocul lui că balonul deviază din călcâi şi iese în corner. La cealaltă poartă, intrat de două minute Scridon (67) îl încearcă pe Popuşoi, fără rezultat însă. Timpul se scurge şi oaspeţii parcă se mulţumesc cu un egal. Stănicescu, în minutul 85, trimite imprecis din trei metri. Două minute mai târziu Păun îşi mai spală din păcate. Pasă în adâncime, Ferencz Popescu, aflat în afara jocului, se retrage. Balonul este ajuns de C. Rău, însă atacantul oaspete este blocat providenţial de portarul sibian. Culmea, formaţia pregătită de Dumitru Solomon domină finalul de meci Manta (minutul 89) şi C. Rău, în prelungiri, mai zguduie trasversala porţii lui Păun, şi "centralul" bucureştean Mihai Nicolae fluieră finalul de meci, nu înainte însă de a-l elimina pe Claudiu Gheorghe pentru injurii, la semnalizarea tuşierului Ucenic. Egal care menţine echipa din Dumbrăveni neînvinsă, în vreme ce, după două jocuri, FC AMSO are un singur punct.

Ultimul meci pe "Municipal"

FC AMSO a susţinut, sâmbătă, ultimul meci pe stadionul "Municipal". Contractul de închiriere încheiat cu Primăria Sibiu, cea căreia îi aparţine baza sportivă, expiră astăzi, cele două părţi neînţelegându-se asupra unei prelungiri pe cel puţin încă un an a colaborării. Motiv pentru care, vinerea trecută oficialii clubului de fotbal sibian au semnat un contract cu Asociaţia Sportivă Voinţa, valabil cinci ani de zile. "Vom juca pe <<Voinţa>>. Am semnat contractul, care se întinde pe o perioadă de cinci ani de zile. Vom plăti o chirie a cărei valoare este mult mai mică decât cea pe care o dădeam Primăriei", a afirmat preşedintele clubului sibian, Valentin Corjescu. Suma lunară pe care o va achita FC AMSO Asociaţiei Sportive Voinţa este de 10 milioane de lei.

Meci de Cupă cu Romradiatoare

Miercuri, FC AMSO va susţine un nou meci în Cupa României, primul oficial pe "Voinţa". Adversara sibienilor va fi Romradiatoare Braşov, echipă care evoluează tot în Seria a VII-a a Diviziei C. Meciul va începe la ora 16. "Dacă vom trece şi de Romradiatoare, vom ajunge în <<32>>-imi, fază în care intră în joc şi divizionarele B", a afirmat preşedintele FC AMSO, Valentin Corjescu.

Încă un meci de Divizia C

După încheierea partidei dintre FC AMSO şi Textila Cisnădie (Progresul Dumbrăveni), pe "Municipal" s-a mai desfăşurat încă un meci, între Viromet Victoria şi Gaz metan Tg. Mureş, contând tot pentru etapa a II-a a Diviziei C, Seria a VII-a. La finele celor 90 de minute fosta formaţie a lui Marian Mărgărit s-a impus cu 2-0, graţie golurilor marcate de Sandu, în minutele 35 şi 55. Partida s-a desfăşurat la Sibiu întrucât formaţia din oraşul Victoria are terenul suspendat.

Trebuie spus că formaţia din Dumbrăveni va juca, în etapa viitoare, pe teren propriu cu Viromet, motiv pentru care jocul de sâmbătă a fost un bun prilej pentru antrenorul Dumitru Solomon de a-şi studia viitoarea adversară.

Ovidiu Boica

FC AMSO		Textila	
1. Păun	5,5	1. Popşor	6
4. Baltag	6	10. D. Maier	6
20. Stănicescu	7	5. Tofănescu	6
5. Cosma	6	16. Popuşoi	6,5
10. Coconete	6	7. Bebe Cristea	5,5
(17. Scridon, 65)	6	(13. Mosora, 77)	
13. Mereş	6	4. Manta	6
(16. Frăţilă, 76)		2. Mera	7
21. Cl. Gheorghe	6	(6. Sasz, 80)	
8. C. Szeghedi	7	3. Cosmin Miclăuş	6,5
14. Neghirlă	6	8. Porime	6
9. M. Szeghedi	6	9. Fr. Popescu	6,5
11. Marcu	5,5	11. C. Rău	7,5
(19. Ionuţ, 46)	5,5		

Antrenor Marian Mărgărit. Rezerve neutilizate: 12. Dangl, 7. Neamţu, 15. Grigore, 18. Munteanu.

Antrenor Dumitru Solomon. Rezerve neutilizate: 12. Munteanu, 15. Deteşan, 14. Forgaci, 17. Manciu

Sibiu
Stadion: "Municipal"
Spectatori: circa 500.
Evoluţia scorului:
1-0, min. 24 - C. Szeghedi
1-1, min. 36 - Mera
Arbitru: Mihai Nicolae (Bucureşti) 6.
Asistenţi: V. Ucenic 5,5 şi V. Bîrleanu 6 (ambii Bucureşti).
Observator FRF: Flavius Domide (Arad).
Cartonaşe galbene: Neghirlă (27), Baltag (37), C. Szeghedi (48), Cosma (86) / Mera (39), D. Maier (40).
Cartonaş roşu: Cl. Gheorghe (90).
Raportul şuturilor: 9-13 (pe poartă 4-8).
Cornere: 3-6.

Divizia C, Seria a VII-a, etapa a II-a

Rezultate

Precizia Săcele - Nitramonia Făgăraş	3-0
Budvar Od. Secuiesc - Torpedo Zărneşti	4-1
Chimica Tîrnăveni - FC Predeal	2-2
FC AMSO Sibiu - Textila Cisnădie	1-1
Unirea Ungheni - Avîntul Reghin	2-1
Energia Feldioara - Oltul Sf. Gheorghe	0-1
ASA Tg. Mureş - Romradiatoare Braşov	2-1
Viromet Victoria - Gaz metan Tg. Mureş	2-0

Clasament

1. Precizia Săcele	2	2	0	0	7-0	6(+3)
2. Oltul Sf. Gheorghe	2	2	0	0	3-0	6(+3)
3. Budvar Od. Secuiesc	2	1	1	0	5-2	4(+1)
4. Viromet Victoria	2	1	1	0	4-2	4(+1)
5. Nitramonia Făgăraş	2	1	0	1	6-4	3(0)
6. Romradiatoare Braşov	2	1	0	1	5-3	3(0)
7. - 8. Unirea Ungheni	2	1	0	1	2-3	3(0)
Gaz metan Tg. Mureş	2	1	0	1	2-3	3(0)
9. ASA Tg. Mureş	2	1	0	1	3-7	3(0)
10. FC Predeal	2	0	2	0	3-3	2(-1)
11. Chimica Tîrnăveni	2	0	2	0	2-2	2(-1)
12. Textila Cisnădie	2	0	2	0	1-1	2(-1)
13. Avîntul Reghin	2	0	1	1	3-4	1(-2)
14. FC AMSO Sibiu	2	0	1	1	2-3	1(-2)
15. Energia Feldioara	2	0	0	2	1-5	0(-3)
16. Torpedo Zărneşti	2	0	0	2	1-8	0(-3)

Etapa viitoare

Etapa a III-a, sâmbătă, 14 septembrie 2002, ora 11.00
Precizia Săcele - ASA Tg. Mureş
Nitramonia Făgăraş - Budvar Od. Secuiesc
Torpedo Zărneşti - Chimica Tîrnăveni
FC Predeal - FC AMSO Sibiu
Textila Cisnădie - Viromet Victoria
Gaz metan Tg. Mureş - Unirea Ungheni
Avîntul Reghin - Energia Feldioara
Oltul Sf. Gheorghe - Romradiatoare Braşov

Peluza a III-a

Lecţia bosniacă

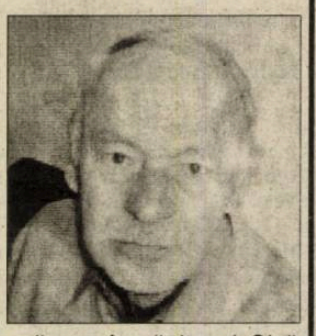

Iată-ne cu un 3-0 care ne aruncă în sus, spre Campionatul European 2004. Generalul Anghel Iordănescu, care înaintea întâlnirii se temea (în presă, dar nu în sine) de "agresivitate şi de rezistenţă fizică", n-a pomenit în teren nici agresivităţi, nici rezistenţă fizică. A pomenit o echipă bosniacă pe care a măcinat-o scurt, după care a luat-o pe "laterale", ca pe vremea lui Angelo. Ce a jucat Bosnia, juca şi AMSO. Din această cauză trebuie să fim temperaţi în strigături.

La o victorie cu 3-0 poţi să zici că ai fost bun, poţi să zici că adversarul a fost slab, în cazul în care s-a prezentat, poţi să zici că arbitrajul a fost corect, poţi să zici multe. La o victorie cu 3-0 poţi să zici - neprimind nici un gol - că ai avut o apărare sigură şi în zi bună.

Noi zicem, pe lângă chenar, că am avut punctul slab în apărare, în căpitanul Gică Popescu. Zicem asta, recunoscându-i căpitanului toate meritele anterioare, dar reproşându-i generalului că a scăpat din vedere o cifră: 2004!

În anul 2004 vom avea pe umeri încă doi ani. Şi Gică şi Dorinel (autor de gol) şi Mircea Sandu. Încă ceva: în anul 2004 nu vom juca cu Bosnia. Victoria cu Bosnia trebuie, mai degrabă, studiată, nu cântată.

Se spune că din înfrângeri înveţi. Poţi să înveţi şi din victorii.

Mihai BRATU

Tribuna sporturilor

Fondat în 1990
Str. G. Coşbuc, nr. 38, 2400
Tel. 21.12.81; 43.31.93
Tel./Fax. 21.41.41
Editat de Casa de Presă şi Editură Tribuna
ISSN 1220-3467
Tiparul executat la SC Tipotrib SRL

Consiliul de Administraţie
Emil David - director general
Mircea Biţu - director editorial
Colectivul redacţional
Ovidiu Boica - şef departament
N.I. Dobra, Mihai Bratu - seniori editori
Marius Ionescu, Dragoş Bako - reporteri
Ramona Popa, Victor Cociu, Gheorghe Răşinaru, Avram Besoiu - colaboratori
Fred Nuss, Daniel Bălţat - foto

Fotbal/ Pregătiri

O nouă înfrângere la scor în Spania

Deportivo Alaves - Dinamo 5-1 (2-1)

Campioana României a pierdut la scor, 1-5, "amicalul" disputat sâmbătă seara, în Spania, cu Deportivo Alaves, formaţie la care evoluează şi românii Adrian Ilie şi Bogdan Mara. După înfrângerile cu Real Madrid (5-2) şi Bettis Sevilla (6-0) din urmă cu două săptămâni, acesta este cel de-al treilea meci în care "câinii" sunt învinşi la scor.
Golurile au fost marcate de Llorens (8), Ivan Alonso (37, 47), Bogdan Mara (68) şi Ruben Navarro (75), respectiv Dănciulescu (39). Antrenorul Florin Marin a început cu "unsprezecele" Preda - Stoican, Kiriţă, Crăciunescu, Onuţ, Tîlvan - Tameş, Alexa, Frăsineanu - Bărcăuan, Dănciulescu, în partea secundă fiind trimişi pe teren şi Alistar, Mitea, Semeghin şi Marica. La gazde, Bogdan Mara a intrat în minutul 60, în vreme ce Adrian Ilie a fost doar spectator.

Presa din Spania critică evoluţia echipei Dinamo Bucureşti în meciul amical disputat, sâmbătă, pe stadionul "Mendizorroza", cu formaţia Deportivo Alaves.

"Echipa Deportivo Alaves a câştigat meritat ediţia a VII-a a Trofeului "Diputacion Foral de Alava", impunându-se clar în faţa unui Dinamo adormit şi destins, într-un meci jucat pe apă, din cauza ploii abundente. În primele 45 de minute, ocaziile de gol au aparţinut numai formaţiei Deportivo Alaves, adversarul neputând trece de multe ori de jumătatea terenului din cauza presiunii continue exercitate de elevii lui Mane", scrie cotidianul "Marca".

Publicaţia "El Correro" notează că Dinamo a fost o echipă slabă şi nu a avut nici un fel de soluţii pentru a-i anihila pe spanioli. "Deportivo Alaves s-a impus clar şi zdrobitor în faţa echipei Dinamo Bucureşti, care a fost slabă şi nu a avut nici un fel de soluţii. Decimatul Dinamo Bucureşti a arătat un joc foarte slab, ceea ce a uşurat munca jucătorilor echipei Deportivo. Fără a juca un fotbal de calitate, Deportivo Alaves a folosit asiduu linia de atac", scrie "El Correro".

Publicaţia citată menţionează că explicaţia pentru jocul slab practicat de bucureşteni ar putea fi absenţa a 11 jucători de bază, convocaţi la loturile naţionale. "Dinamo Bucureşti, una dintre echipele istorice ale fotbalului european, nu s-a aflat într-unul dintre cele mai bune momente ale sale. Explicaţia poate fi absenţa a 11 jucători de bază. Conştientă de acest lucru, echipa Deportivo Alaves şi-a demonstrat superioritatea valorică şi nu a fost nevoită să apese prea mult pe accelerator", scrie publicaţia spaniolă.

"El Correro" notează că mingea s-a aflat aproape tot timpul în posesia jucătorilor echipei Deportivo Alaves, în timp ce dinamoviştii s-au mulţumit să se închidă în apărare. "Duelul a început cu rigiditate şi cu senzaţia că triumful echipei Deportivo Alaves era numai o chestiune de timp. Fără a schimba ritmul, elevii lui Mane se apropiau periculos de poarta românilor. Mingea se afla tot timpul la picioarele jucătorilor echipei Deportivo, care, calmi, căutau poarta. Dinamo s-a mulţumit să se apere de atacurile gazdelor în propria jumătate de teren şi sporadic îndrăznea să iasă în atac. Într-unul dintre aceste momente, Dănciulescu - cel mai periculos jucător al echipei Dinamo, a profitat de o greşeală a adversarilor şi l-a învins pe portarul Dutruel. În repriza a doua, dominaţia spaniolilor a fost mai evidentă şi s-a concretizat în alte trei goluri", menţionează "El Correro".

Cotidianul "Mundo Deportivo" consideră că Dinamo Bucureşti nu a avut nici măcar valoarea unui sparring-partner. De asemenea, publicaţia citată notează că singura acţiune lăudabilă a echipei antrenate de Florin Marin a fost cea din care Dănciulescu a înscris unicul gol al dinamoviştilor, în mintul 39. "Deportivo Alaves s-a impus cu autoritate în faţa echipei Dinamo Bucureşti, care a jucat foarte slab şi abia s-a ridicat la nivelul de sparring-partner. Scorul de 5-1 demonstrează diferenţa dintre cele două echipe. Întîlnirea s-a întors rapid în favoarea echipei Alaves, care a profitat de una dintre acţiunile lui pentru a înscrie. Llorens a trimis cu putere o minge cu boltă, iar Preda nu a putut face nimic. Părea că meciul se va transforma într-un carusel de goluri, dat fiind faptul că jucătorii echipei Deportivo treceau uşor de apărarea română. Îndemnul antrenorului Florin Marin ca jucătorii să se apere a facilitat lucrurile pentru Deportivo Alaves. Strânşi în apărare, românii au închis spaţiile şi meciul a devenit plictisitor. Unica acţiune demnă de laudă a românilor a fost cea a lui Dănciulescu", precizează "Mundo Deportivo".

Fotbal/ Pregătiri

"Bancarii" au învins "vulturii negri"

FC Naţional - Beşiktaş Istanbul 2-1 (1-1)

Formaţia pregătită de Walter Zenga, FC Naţional, a câştigat, sâmbătă, partida de pregătire disputată în compania celor de la Beşiktaş Istanbul, echipă pregătită de Mircea Lucescu. Turcii au deschis scorul în minutul 19 prin Zafer, Caramarin a egalat din penalti în minutele de prelungiri ale primei reprize, iar Sergiu Radu a adus victoria bucureştenilor când mai erau 10 minute de joc.

Faţă în faţă s-au aflat echipele:
FC Naţional: M. Popa - Keka, Iodi, Prodan, Duro, Petre Marin - Caramarin, Nae, G. Coman - Micic, Iacob. Au mai jucat Curt, L. Nemţanu, S. Ilie, Sg. Radu, D. Petrescu, Cînu, M. Dumitru, Pena.
Beşiktaş: Cordoba - Ali Eren, Ronaldo, Zago - Tamer, Amaral, Zafer, Yasin, Ibrahim - Kaan Dobra, Nouma. Au mai intrat Eser, Serdar, Niyazi şi Evren.
Ambele formaţii s-au confruntat cu o serie de absenţe. Zenga nu a putut conta pe Vintilă, Ovidiu Petre sau Olah, în vreme ce Beşiktaş a avut nouă jucători convocaţi la echipele naţionale sau accidentaţi: Pancu, Tayfur, Ali Cansun, Ahmet Yildirim, Ahmet Dursun, Tumer, Ilhan Mandiz, Tolga şi Sergen.

Fotbal/Premiere Division

Barthez nu mai este titular la Manchester

Antrenorul portarilor echipei Manchester United, Tony Coton, a declarat că francezul Fabien Barthez nu mai are asigurat locul de titular în cadrul formaţiei engleze, informează cotidianul "Daily Express".

"Am spus celor trei portari că nu va exista un titular anume. Toţi trei sunt foarte buni şi trebuie să lupte pentru a fi titularizaţi", a spus Coton.

Barthez, în vârstă de 31 de ani, este deţinătorul recordului de selecţii pentru un portar francez la echipa naţională, el evoluând în reprezentativa Franţei în 51 de meciuri. În meciul disputat de selecţionata Franţei, sâmbătă, cu reprezentativa Ciprului, scor 2-1, în preliminariile Campionatului European din 2004, în locul lui Barthez a evoluat portarul echipei Olympique Lyon, Gregory Coupet.

Fabien Barthez s-a accidentat la începutul lunii august la o coapsă, el revenind pe terenul de fotbal, marţea trecută, în meciul restanţă din campionatul Angliei cu Middlesbrough, câştigat de Manchester United cu scorul de 1-0. În absenţa sa, poarta echipei engleze a fost apărată de irlandezul Roy Carroll, în vîrstă de 24 de ani. De asemenea, gruparea Manchester United l-a achiziţionat pe portarul formaţiei Real Valladolid, Ricardo, în schimbul sumei de 1,5 milioane de lire sterline.

Pagină realizată de Ovidiu BOICA

Atletism/Eveniment

Heike Drechsler a renunţat la serviciile antrenorului român

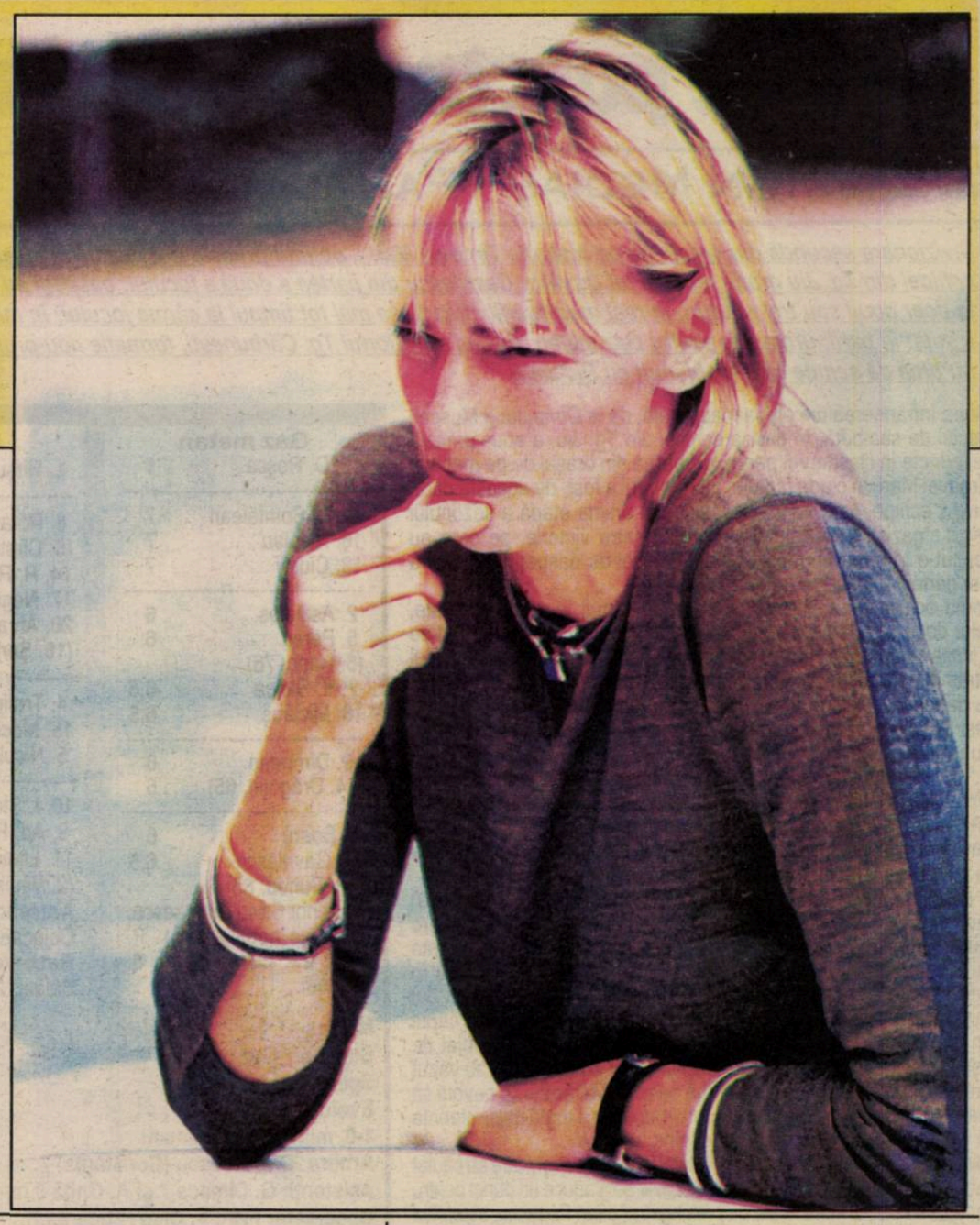

Atleta germană Heike Drechsler, dublă campioană olimpică şi mondială la săritura în lungime, a renunţat la serviciile antrenorului român Dan Vlădescu, după ce s-a clasat pe locul al cincilea în cadrul Campionatelor Europene de la München, din luna august.

"Sunt convinsă că nu am fost bine antrenată pentru competiţia de la München", a declarat atleta germană cotidianului "Bild".

Noul antrenor al atletei germane este fostul campion european în proba de decatlon, francezul Alain Blondel, actualul logodnic al sportivei. Antrenorul francez a cerut un răgaz de două săptămâni înainte de a lua o decizie. "Am nevoie de 15 zile de gândire înainte de a accepta să o antrenez pe Heike, pentru că această decizie ar putea influenţa negativ relaţia noastră. Va fi foarte greu pentru ea să mai atingă performanţele din urmă cu câţiva ani, pentru că nu mai este la fel de tânără", a declarat fostul campion european.

Blondel a mai fost antrenorul lui Heike Drechsler, cele mai mari performanţe reuşite de atleta germană în aceea perioadă fiind un titlu european în 1998 şi unul olimpic în 2000, la Sydney. După Jocurile Olimpice de la Sydney, Drechsler a renunţat la serviciile antrenorului francez, afirmând că îi este foarte greu să fie pregătită de logodnicul său, pentru că apar deseori conflicte.

Heike Drechsler, în vârstă de 37 de ani, consideră că înlocuirea antrenorului a fost o decizie corectă, care o va ajuta să-şi îmbogăţească palmaresul la Campionatele Mondiale din 2003, de la Paris. "Alain cunoaşte micile trucuri care mă fac să reuşesc sărituri cât mai lungi", a declarat Drechsler.

Box/Ştiri

Sparing CSM Sibiu - Constructorul & Siderurgistul Hunedoara

Săptămâna trecută a avut loc în sala de antrenamente de sub Stadionul Municipal din Sibiu o gală amicală de box între CSM Sibiu (antrenori Gheorghe Niţă şi Emil Bihorean) şi o selecţionată a oraşului Hunedoara cu sportivi de la cluburile Constructorul (antrenor Ilie Captari) şi Siderurgistul (antrenor Ştefan Bârleanu). Din păcate, hunedorenii nu ne-au adus adversari pentru toate categoriile la care sunt legitimaţi pugiliştii sibieni, mulţi dintre aceştia fiind nevoiţi să urmărească gala de pe margini (este suficient să-i amintim pe campionii naţionali Gheorghe Greuruş şi Adrian Bleoca, care nu au avut adversari).

Dăm în continuare rezultatele tehnice ale galei: Victor Poczo (Constructorul Hunedoara - CH) câştigă la puncte (WP) în faţa lui Cosmin Cheregi (CH); Stan Romeo (CSM) face meci nul cu Gabriel Radu (CH); Robert Stan (CSM) face meci nul cu Sameş Gheregi (CH); Marius Godenca (CSM) WP Ioan Nistor (CH); Ionuţ Schiau (CSM) WP Alin Kis (SH); Horaţiu Crăciun câştigă prin inferioritatea adversarului în repriza III la Bogdan Răsceanu (SH); Iulian Godennca (CSM) WP Sergiu Barbu (CH); Daniel Chelemen (CH) WP Andrei Roznovan (SH) şi Ovidiu Radu (CSM) WP Adrian Nemeţ (CH).

"Memorialul Florin Burde"

În zilele de 30-31 august a.c. a avut loc la Zalău "Memorialul Florin Burde". La acestă competiţie Sibiul a reuşit să câştige trei locuri I prin sportivii Horaţiu Crăciun, Paula Vesa şi Ovidiu Radu, toţi de la Clubul Sportiv Municipal Sibiu (antrenori Gheorghe Niţă şi Emil Bihorean), cu toată participarea selectă a pugiliştilor din toată ţara. Dar să vedem rezultatele tehnice ale sibienilor: ● **ctg.45 kg cadeţi** - Horaţiu Crăciun a dispus la puncte în primul meci, fără nici un fel de emoţii, de Constantin Simion (Voinţa Cluj), iar al doilea, de Vasile Hort (Motorul Arad) ● **ctg.48 kg senioare** - Paula Vesa, în mare formă, şi-a "demolat" adverarele câştigând categoric la puncte în faţa Lidiei Ion (Călăraşi) şi a Ramonei Vasiu (Voinţa Cluj) ● **ctg.60 kg seniori** - Ovidiu Radu a câştigat primul meci la puncte, cu mari emoţii, în faţa lui Remus Mihai, campionul naţional de tineret al categoriei, fiind totodată şi unul dintre reprezentanţii gazdelor. Acest meci a fost considerat ca unul dintre cele mai frumoase ale competiţiei, cei doi protagonişti fiind viu aplaudaţi după anunţarea deciziei (aici trebuie să aducem şi un cuvânt de laudă brigăzii de arbitri condusă de colonelul Ion Pop). În al doilea meci Ovidiu l-a întrecut tot la puncte pe băimăreanul Simion Borz.

Finalele Campionatului Naţional Feminin

În perioada 10-15 septembrie a.c. se vor desfăşura la Baia Mare finalele Campionatului Naţional Feminin de Box pentru senioare. La această competiţie CSM Sibiu s-a calificat cu 3 sportive, şi anume: **ctg.48 kg** Paula Vesa, **ctg.71** kg Raluca Armăşărean, iar la **ctg.75** kg Claudia Elena Vesa. Să le urăm mult noroc la această competiţie şi să sperăm că se vor întoarce cu medalii cât mai strălucitoare.

Victor COCIU

Handbal/ Liga Naţională

Aproape de victorie...

Hidrotehnica Constanţa - CSM Sibiu 26-24 (14-14)

Sâmbăta trecută, CSM Sibiu a înregistrat cea de-a doua înfrângere din actuala ediţie de campionat. La capătul unui meci viu disputat, de o bună factură tehnică, elevele antrenorilor Marcel Şerban şi Maria Rău s-au văzut învinse. Departajarea s-a făcut pe finalul partidei, atunci când constănţencele au punctat de trei ori consecutiv, în vreme ce fetele noastre niciodată.

CSM Sibiu va juca, joi, 10 septembrie, la Baia Mare, cu formaţia din localitate, pentru ca duminică, 15 septembrie, să primească vizita formaţiei din Galaţi.

Cele mai bune marcatoare ale CSM-ului în meciul de la Constanţa au fost Voicu (8 goluri) şi Dobre (6).

Rugbi/ Pregătiri

CSM Kirschbaum şi-a început antrenamentele în condiţii incerte

Cu toate că divizionara A, CSM Kirschbaum Sibiu, şi-a reluat antrenamentele pentru începerea campionatului (21 septembrie), participarea echipei în competiţie este incertă, din lipsa banilor.

Acest aspect îşi pune amprenta şi asupra pregătirilor. Antrenamentele care au început de marţi, 3 septembrie, nu sunt constante. La acestea majoritatea jucătorilor nu se prezintă, ajungând chiar ca pregătirea să se facă cu 3 sau 4 rugbişti.

"Nu pot să-i condamn. Lipsa unor promisiuni ferme îi face pe aceştia să nu mai fie interesaţi de pregătire. Voi încerca singur să caut surse de finanţare, deoarece conducerea CSM nu ne bagă în seamă", ne-a declarat antrenorul Petre Suciu. Se pare că speranţa antrenorului Suciu se îndreaptă spre sponsorul principal al echipei, SC Kirschbaum Sibiu, de la care se speră măcar angajarea jucătorilor.

Marius IONESCU

Fotbal/Sancţiuni

4.000 de franci elveţieni amendă pentru FC Naţional

FC Naţional a fost amendat cu suma de 4.000 de franci elveţieni pentru încălcarea unor reguli ale competiţiei la meciul retur cu formaţia albaneză SK Tirana, din turul preliminar al Cupei UEFA, disputat pe 29 august, se arată într-un comunicat oficial dat publicităţii, vineri, de Uniunea Europeană de Fotbal.

De asemenea, gruparea SK Tirana a fost penalizată cu suma de 3.000 de franci elveţieni, pentru că suporterii au aruncat artificii şi petarde în timpul primei manşe a turului preliminar al Cupei UEFA cu FC Naţional.

UEFA l-a suspendat pentru un meci din cupele europene pe antrenorul echipei Sporting Lisabona, românul Ladislau Bölöni. Tehnicianul a fost trimis în tribune de arbitrul partidei dintre Internzaionale Milano şi Sporting Lisabona din manşa a doua a turului al treilea preliminar al Ligii Campionilor.

Jucătorul român al echipei Zimbru Chişinău, Daniel Bălaşa, a fost suspendat pentru trei meciuri din cupele europene, deoarece a primit un cartonaş roşu în timpul partidei retur cu formaţia IFK Göteborg, din turul preliminar al Cupei UEFA.

Clubul turc Fenerbahce a fost amendat cu suma de 50.000 de franci elveţieni, deoarece suporterii au aruncat cu petarde şi artificii în timpul partidei retur cu formaţia Feyenoord Rotterdam, din turul al treilea preliminar al Ligii Campionilor, care a avut loc pe 27 august.

Fotbal/Divizia B, Seria a II-a

Primele puncte pentru "gazişti"

GAZ METAN MEDIAŞ - PANDURII TG. JIU 1-0 (0-0)

Divizionara secundă din oraşul de pe malurile Tîrnavei Mari a obţinut primele trei puncte în clasament în dauna echipei din Tg. Jiu graţie reuşitei lui Dumitru Gavrilescu din partea a doua a jocului; oaspeţii au fost periculoşi în doar două sau trei rânduri, în rest medieşenii aflându-se mai tot timpul la cârma jocului; în minutul 60, Ciurar a şutat în bară; urmează, pentru Gaz metan, meciul cu Gilortul Tg. Cărbuneşti, formaţie nou-promovată şi care nu prea dă semne că s-a obişnuit cu Divizia B

După înfrângerea din etapa inaugurală, de la Cîmpulung Muscel, meciul de sâmbătă, în dauna echipei din Tg. Jiu, a adus primele trei puncte în clasament pentru gruparea din oraşul de pe malurile Tîrnavei Mari. În ciuda faptului că Pandurii a fost, de această dată, umbra echipei care venea la Mediaş în ultima etapă a sezonului trecut, "gaziştii" au transpirat serios pentru victorie, pe care au obţinut-o în urma unui gol contestat iniţial de oaspeţi, dar care a fost perfect valabil.

Prima ocazie de a "mişca" tabela a aparţinut, în... coproprietate, celor două vârfuri ale Gazului metan. În minutul 6 Boaru a şutat de la limita careului mic, Hârşu a respins până la Gavrilescu însă ultimul a tras în portarul oaspeţilor. Peste alte 6 minute jucătorii din Tg. Jiu au dat ceva emoţii în urma unei lovituri de colţ. Norocul a fost că, deşi Roşca a ieşit neinspirat, trecând pe sub balon, acesta n-a fost ajuns de nici unul dintre elevii lui Cojocaru, care ar fi putut să-l bage în "aţe" cu uşurinţă. Asztalos (20 - şut respins în afara terenului de Hîrşu), Vilmoş Stoica (24 - din nou se opune Hîrşu, portarul echipei din Tg. Jiu reţinând cu greutate, în doi timpi), Ciurar (29 şi 43) sau Gavrilescu (38) irosesc ocazii bune de a deschide scorul, însă tabela de marcaj se încăpăţânează să rămână imaculată la pauză.

Şi debutul părţii a doua aparţine tot gazdelor. Vilmoş Stoica (50) sau Dîmbean (55) greşesc ţinta. La un sfert de oră de la reluare Ciurar şutează în bară, balonul fiind deviat de un adversar. Şapte minute mai târziu se produce deschiderea scorului. La o fază în care în careul oaspeţilor s-a creat "deranj", balonul a ricoşat din transversală la Gavrilescu, atacantul medieşean înscriind cu capul din apropiere. Oaspeţii au contestat golul, semnalizat imediat de tuşierul Oniţă. După meci însă, oficialii celor două cluburi au văzut înregistrarea fazei, în cele din urmă oaspeţii văzându-se nevoiţi să ceară scuze brigăzii de arbitri: balonul trecuse cu toată circumferinţa de linia porţii, după care a fost respins în afară.

Ultimele 20 de minute au aparţinut, în totalitate, oaspeţilor, care au căutat cu disperare egalarea. Cea mai mare ocazie de a aduce un punct pentru Pandurii a irosit-o, în minutele de prelungire, Adrian Popescu, atacantul oaspete şutând în Roşca din exteriorul careului mare.

Trei puncte pentru Gaz metan, formaţie care speră să obţină un rezultat bun şi peste o săptămână, la Tg. Cărbuneşti, în faţa unei echipe nou-promovate care încă nu dă semne că s-ar fi acomodat cu Divizia B.

Ovidiu Boica

Gaz metan	
12. D. Roşca	6
4. Fl. Şomfălean	7
16. Nicolau	7
13. Ciurar	7
2. Asztalos	6
5. Pereş	6
(6. Hanc, 76)	
7. V. Stoica	6,5
18. Miclăuş	6,5
19. Dîmbean	6
(14. Drăgulin, 65)	6
9. Boaru	6
11. Gavrilescu	6,5
(15. Bunea, 85)	

Antrenor Silviu Dumitrescu.
Rezerve neutilizate: 1. P. Rus; 22. C-tin Andrei; 8. Cenan.

Pandurii	
1. Hîrşu	6
8. Rotaru	5,5
(6. Cîrstea, 73)	
14. R. Rădoi	6
17. Negrilă	7
20. Arcanu	5,5
(16. Şerbănoiu, 75)	
4. Trofin	6
15. Mocioi	5,5
5. Nicolaescu	7
10. I. Ştefan	5,5
9. Ad. Popescu	6,5
11. Liţoiu	5
(2. Vintilescu, 66)	5,5.

Antrenor Octavian Cojocaru.
Rezerve neutilizate: 12. Bălăeţ; 23. Nicola; 3. Tîrc

Mediaş
Stadion: "Gaz metan"
Spectatori: circa 700.
Evoluţia scorului:
1-0, min. 67 - Gavrilescu
Arbitru: D. Corcescu (Constanţa) 7.
Asistenţi: G. Dimaca 7 şi A. Oniţă 8 (ambii Constanţa).
Observator FRF: V. Cicu (Bucureşti).
Cartonaşe galbene: Drăgulin (70), Bunea (90)/ Rotaru (25).
Cartonaşe roşii: -.
Raportul şuturilor 14-7 (pe poartă 8-3).
Cornere: 4-5.

Divizia B, etapa a II-a

Rezultate

Seria I

Unirea Focşani - Rapid Electromagnetica	1-0
Metalul Plopeni - "Poli" Unirea Iaşi	1-1
Cimentul Fieni - Petrolul Ploieşti	3-2
Foresta Fălticeni - CSM Medgidia	1-0
Dacia Unirea Brăila - Midia Năvodari	6-2
FC Oneşti - Bucovina Suceava	1-2
Inter Gaz Bucureşti - Rulmentul Alexandria	1-0
Internaţional Piteşti - Gloria Buzău	3-3

Clasament

1. - 2. Unirea Focşani	2	2	0	0	3-1	6(+3)
Bucovina Suceava	2	2	0	0	3-1	6(+3)
3. Gloria Buzău	2	1	1	0	4-3	4(+1)
4. Dacia Unirea Brăila	2	1	0	1	6-3	3(0)
5. Petrolul Ploieşti	2	1	0	1	6-5	3(0)
6. - 7. Electromagnetica	2	1	0	1	2-1	3(0)
CSM Medgidia	2	1	0	1	2-1	3(0)
8. - 9. Foresta Fălticeni	2	1	0	1	2-2	3(0)
FC Oneşti	2	1	0	1	2-2	3(0)
10. Inter Gaz Bucureşti	2	1	0	1	1-1	3(0)
11. Cimentul Fieni	2	1	0	1	3-4	3(0)
12. Midia Năvodari	2	1	0	1	4-7	3(0)
13. Politehnica Iaşi	2	0	1	1	2-3	1(-2)
14. - 15. Metalul Plopeni	2	0	1	1	3-5	1(-2)
Internaţional Piteşti	2	0	1	1	3-5	1(-2)
16. Rulmentul Alexandria	2	0	0	1	0-2	0(-3)

Etapa viitoare

Etapa a III-a, sâmbătă, 14 septembrie 2002, ora 11.00
Unirea Focşani - Internaţional Piteşti
Rapid Electromagnetica - Metalul Plopeni
Politehnica Iaşi - Cimentul Fieni
Petrolul Ploieşti - Foresta Fălticeni
CSM Medgidia - Dacia Unirea Brăila
Midia Năvodari - FC Oneşti
Bucovina Suceava - Inter Gaz Bucureşti
Rulmentul Alexandria - Gloria Buzău

Rezultate

Seria a II-a

Universitatea Cluj - Ind. Sârmei C. Turzii	4-4
Minaur Zlatna - Extensiv Craiova	0-0
Olimpia Satu Mare - Corvinul Hunedoara	1-2
CSM Reşiţa - Gilortul Tg. Cărbuneşti	1-0
Gaz metan Mediaş - Pandurii Tg. Jiu	1-0
FC Baia Mare - ARO Cîmpulung Muscel	0-0
FC Oradea - Apulum Alba Iulia	2-2
UM Timişoara - CFR Cluj	1-1

Clasament

1. Corvinul	2	2	0	0	4-2	6(+3)
2. FC Oradea	2	1	1	0	6-2	4(+1)
3. Ind. Sârmei C. Turzii	2	1	1	0	5-4	4(+1)
4. Apulum Alba Iulia	2	1	1	0	3-2	4(+1)
5. ARO C-lung Muscel	2	1	1	0	1-0	4(+1)
6. - 7. Olimpia Satu Mare	2	1	0	1	3-2	3(0)
Pandurii Tg. Jiu	2	1	0	1	3-2	3(0)
8. Gaz metan Mediaş	2	1	0	1	1-1	3(0)
9. CSM Reşiţa	2	1	0	1	2-3	3(0)
10. Universitatea Cluj	2	0	2	0	6-6	2(-1)
11. Extensiv Craiova	2	0	2	0	2-2	2(-1)
12. Minaur Zlatna	2	0	1	1	1-2	1(-2)
13. FC Baia Mare	2	0	1	1	0-1	1(-2)
14. CFR Cluj	2	0	1	1	1-5	1(-2)
15. Gilortul Tg. Cărbuneşti	2	0	0	2	0-3	0(-3)
16. UM Timişoara*	2	0	1	1	1-2	-9(-2)

* Echipă penalizată cu 10 puncte pentru neîndeplinirea baremului în Divizia A.

Etapa viitoare

Etapa a III-a, sâmbătă, 14 septembrie 2002, ora 11.00
Universitatea Cluj - UM Timişoara
Ind. Sârmei C. Turzii - Minaur Zlatna
Extensiv Craiova - Olimpia Satu Mare
Corvinul Hunedoara - CSM Reşiţa
Gilortul Tg. Cărbuneşti - Gaz metan Mediaş
Pandurii Tg. Jiu - FC Baia Mare
ARO Cîmpulung Muscel - FC Oradea
Apulum Alba Iulia - CFR Cluj

Ocupanta primului loc la sfârşitul campionatului va promova în Divizia A. Echipa care se va clasa pe poziţia a doua susţine un meci de baraj, tur-retur, cu una din echipele clasate pe locurile 13 sau 14 în Divizia A. Ocupantele ultimelor două locuri vor retrograda în Divizia C.

Fotbal/Incidente

Arbitru bătut la Oradea

Robert Dumitru, arbitrul meciului dintre echipele FC Oradea şi Apulum Alba Iulia, scor 2-2, desfăşurat, sâmbătă, în etapa secundă a Seriei II a Diviziei B de fotbal, a fost lovit de suporterii orădeni după terminarea partidei, când se îndrepta spre vestiare.

Potrivit unor martori oculari, arbitrul Robert Dumitru, aflat în tunelul care face legătura între teren şi vestiare, a fost atacat de doi suporteri orădeni, care au reuşit să pătrundă în zona respectivă, cu toate că era păzită de jandarmi şi bodyguarzi. Cei doi susţinători ai FC Oradea, care nu au fost identificaţi până în prezent, l-au lovit cu pumnul în bărbie pe arbitru. Aceasta a căzut, iar suporterii au continuat să-l lovească cu picioarele.

Robert Dumitru a fost dus de forţele de ordine în vestiar, unde un echipaj al Serviciului de ambulanţă i-a acordat primele îngrijiri. Surse medicale au declarat că rănile suferite de arbitru sunt superficiale.

La aproximativ o oră de la terminarea meciului, Robert Dumitru a părăsit incinta Stadionului Municipal din Oradea cu o ambulanţă, fiind protejat de cordoane formate din zeci de jandarmi.

Unele dintre deciziile brigăzii de arbitri de la meciul FC Oradea-Apulum Alba Iulia au fost contestate atât de spectatori, cât şi de responsabilii clubului orădean. În minutul 69, la scorul de 1-1, Robert Dumitru a anulat, la semnalizarea asistentului Eduard Dumitrescu, un gol al formaţiei orădene. De asemenea, la scorul de 2-1 în favoarea orădenilor, arbitrul a prelungit meciul până în minutul 95, când oaspeţii au egalat, deşi acordase, iniţial, doar trei minute de prelungire.

Robert Dumitru a refuzat să comenteze incidentul de la Oradea.

În schimb, observatorul Grigore Macavei a declarat că este nemulţumit de pasivitatea jandarmilor şi a agenţilor de pază. Antrenorul principal al FC Oradea, Ion Marin, l-a atenţionat pe Macavei că, pe fondul unor asemenena arbitraje, în fotbalul românesc "se va ajunge la omor", iar observatorul a considerat corecte toate deciziile controversate ale brigăzii de arbitri.

Incidente au avut loc şi la un alt meci din Divizia B, Internaţional Piteşti - Gloria Buzău, scor 3-3. Unul dintre patronii echipei gazdă, Cristi Lazăr, a avut o altercaţie cu Viorel Ion, antrenorul echipei Gloria. În acest conflict s-au implicat şi jucătorii celor două echipe, fiind necesară intervenţia jandarmilor pentru calmarea spiritelor.

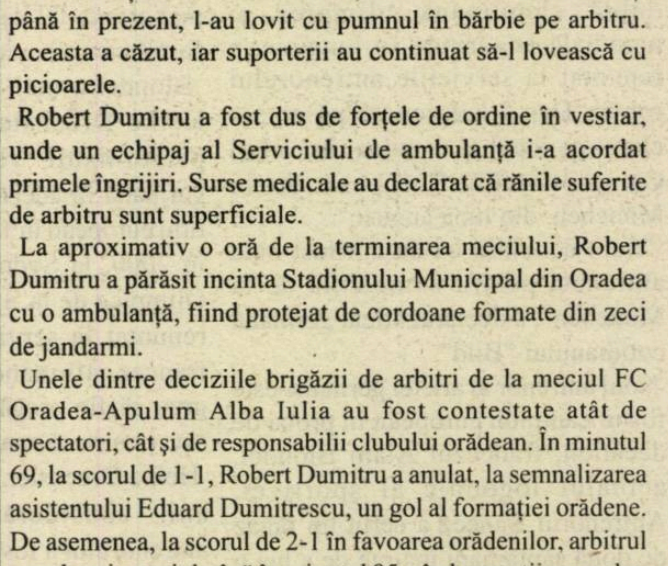

Atletism/Competiţie

Mihaela Gândilă îşi continuă seria succeselor

Sibianca Mihaela Gândilă îşi continuă drumul ascendent pe plan internaţional. După locul 4 la "Europene" şi titlul de campioană balcanică, ea a reuşit un important loc VI la un concurs puternic în Italia care a avut loc săptămâna trecută şi la care a participat elita europeană de la triplu salt.

În momentul de faţă sibianca, legitimată la Olimpia Bucureşti, se află în Peninsulă la un concurs de mai mică amploare.

Săptămâna viitoare ea va participa la un alt concurs ce va avea loc în Japonia.

Reamintim că Mihaela Gândilă a revenit la triplu salt în această vară după o mai lungă perioadă în care ea a participat la probe combinate.

Marius IONESCU

Tenis/US Open

Serena din nou!

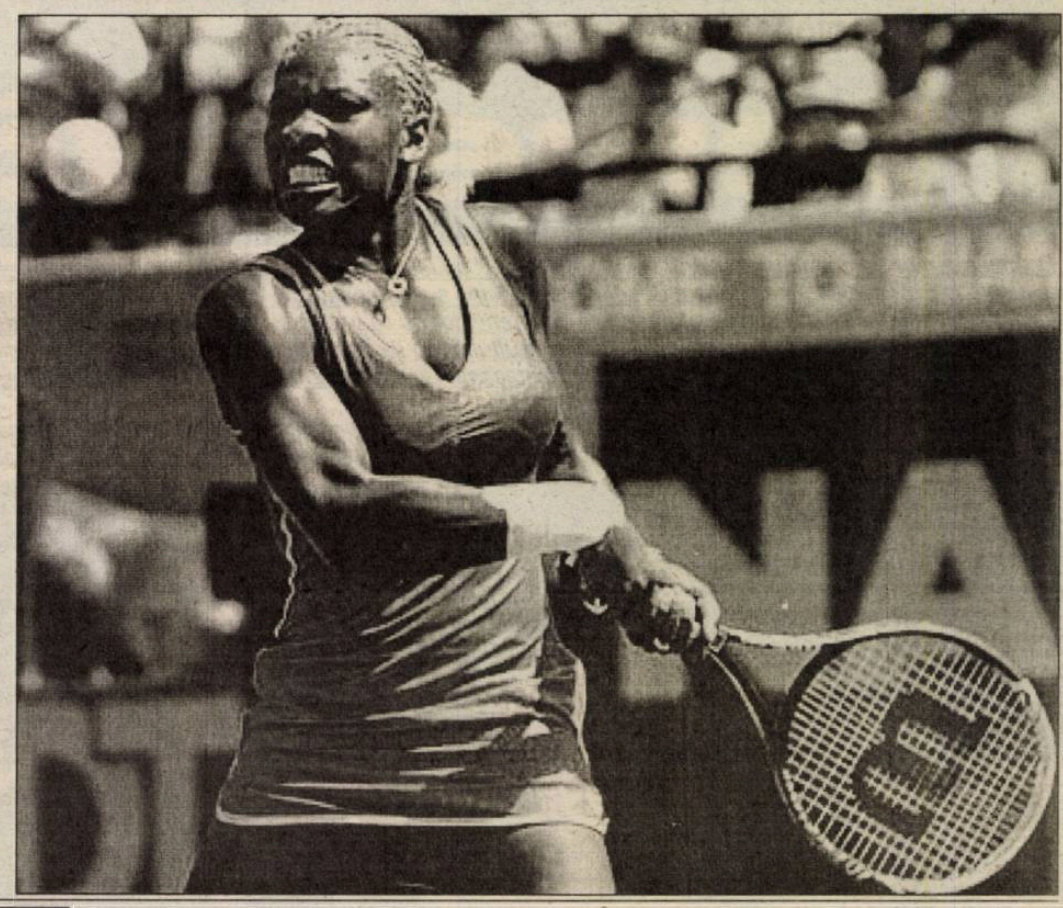

Jucătoarea americană de tenis Serena Williams a câştigat, sâmbătă, proba de simplu a ultimului turneu de Grand Slam al anului, US Open.

Serena Williams, principala favorită a competiţiei, a învins-o în finală, cu scorul de 6-4, 6-3, pe sora sa, Venus, cap de serie numărul 2.

Cele două surori Williams au disputat în acest an şi finalele turneelor de Grand Slam de la Wimbledon şi Roland Garros, ambele competiţii fiind câştigate de Serena.

"Vreau să mulţumesc întregii familii. Mă simt extraordinar pentru că am câştigat din nou acest turneu. Din 1999 am uitat gustul victoriei la US Open. Pentru mine a fost extraordinar să câştig turneul de la Wimbledon în acest an. Este o competiţie plină de istorie. Obiectivul meu în acest sezon a fost câştigarea turneului de la Wimbledon", a declarat Serena Williams, care va primi un cec în valoare de 900.000 de dolari.

Venus Williams a afirmat că a comis multe greşeli în finala cu sora sa, dar a precizat că este mândră de aceasta. "Am făcut tot ceea ce am putut pentru a câştiga, dar am comis multe greşeli. Serena a returnat extraordinar mingile din serviciu. Cred că am pierdut din cauza serviciului. Serena a jucat foarte bine. Sunt mândră de ea", a spus Venus Williams.

Serena Williams, care va împlini 21 de ani pe data de 26 septembrie, a mai câştigat turneul US Open în 1999. Cea mai mică dintre surorile Williams are în palmares victorii în 17 turnee WTA. Serena, care nu a participat la Australian Open din cauza unei accidentări, a devenit a cincea jucătoare din istoria tenisului ce reuşeşte să câştige într-un an turneele Roland Garros, Wimbledon şi US Open, după Steffi Graf, Martina Navratilova, Billie Jean King şi Helen Wis.

În cadrul turneului US Open din acest an, Serena Williams nu a pierdut nici un set în cele şapte meciuri disputate.

Tenis/Open România

Andrei Pavel favorit!

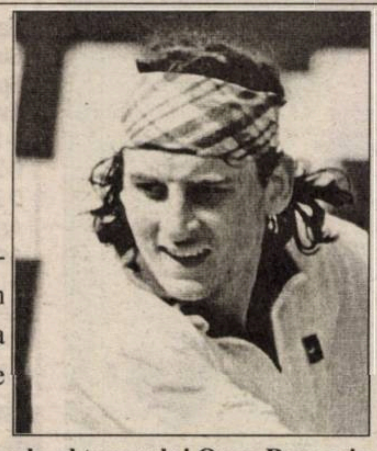

Jucătorul român de tenis Andrei Pâvel, cap de serie numărul 1, îl va întâlni pe spaniolul Alberto Martin în primul tur al turneului ATP Open Romania, care va debuta astăzi şi este dotat cu premii în valoare totală de 381.000 de dolari.

Ion Moldovan, care a primit un wild-card pentru turneul de la Bucureşti, va juca în prima rundă cu tenismanul spaniol Albert Portas. Tot în primul tur, Adrian Voinea, cap de serie numărul 8, îl va întâlni pe georgianul Irakli Labadze.

Ceilalţi doi tenismeni români care au primit invitaţii la Open Romania, Victor Hănescu şi Gabriel Trifu vor juca împotriva spaniolului Juan Balcells, respectiv a belgianului Christophe Rochus.

Tabloul principal de simplu al turneului Open Romania este următorul:

Andrei Pavel (România, nr.1) - Alberto Martin (Spania)
Albert Portas (Spania) - Ion Moldovan (România)
Zeliko Krajan (Croaţia) - Jucător venit din calificări
Irakli Labadze (Georgia) - Adrian Voinea (România, nr.8)
Fernando Vicente (Spania, nr.4) - Jucător venit din calificări
Franco Squillari (Argentina) - Andreas Viciguerra (Suedia)
Victor Hănescu (România) - Juan Balcells (Spania)
Dick Norman (Belgia) - Jose Acasuso (Argentina, nr.5)
David Sanchez (Spania, nr.7) - Cedric Pioline (Franţa)
Christophe Rochus (Belgia) - Gabriel Trifu (România)
Jucător venit din calificări - Jucător venit din calificări
Juan Antonio Marin (Costa Rica) - Felix Mantilla (Spania, nr.3)
Albert Montanes (Spania, nr.6) - Jurgen Melzer (Austria)
Andrea Gaudenzi (Italia) - David Ferrer (Spania)
Arnaud Di Pasquale (Franţa) - Nicolas Coutelot (Franţa)
Jean-Rene Lisnard (Franţa) - Michel Kratochvil (Elveţia, nr.2)

Programul zilei de azi

Terenul Central - *de la ora 11.30:*
Jean-Rene Lisnard (Franţa) - Michel Kratochvil (Elveţia)
David Sanchez (Spania) - Cedric Pioline (Franţa)
- după ora 15.00:
Albert Portas (Spania) - Ion Moldovan (România)
Juan Antonio Marin (Costa Rica) - Felix Mantilla (Spania)
Terenul Semi-central - *de la ora 11.30:*
Arnaud Di Pasquale (Franţa) - Nicolas Coutelot (Franţa)
Franco Squillari (Argentina) - Andreas Vinciguerra (Suedia)
Fernando Vicente (Spania) - Daniel Elsner (Germania)
Didac Perez (Spania) - Galo Blanco (Spania)
Terenul numărul 1- *după ora 15.00*
Juan Ignacio Carrasco/Alex Lopez Moron (Spania) - Victor Ioniţă/Gabriel Moraru (România)
Karsten Braasch/Johan Landsberg (Germania/Suedia) - Artemon Apostu-Efremov/Răzvan Sabău (România)

Tabloul de dublu al turneului

Tabloul de dublu al turneului ATP Open Romania, dotat cu premii în valoare totală de 381.000 de dolari, este următorul:
Karsten Braasch/Johan Landsberg (Germania/Suedia, nr.1) - Artemon Apostu-Efremov/ Răzvan Sabău (România)
Juan Ignacio Carrasco/Alex Lopez Moron (Spania) - Victor Ioniţă/Gabriel Moraru (România)
Emilio Benfele Alvarez/Andres Schneiter (Spania/Argentina, nr.4) - Michel Kratochvil/ Alberto Martin (Elveţia/Spania)
Andrei Pavel/Gabriel Trifu (România) - Andrea Gaudenzi/Jeff Tarango (Italia/SUA)
Jens Knippschild/Peter Nyborg (Germania/Suedia) - Albert Portas/Fernando Vicente (Spania)
Juan Balcells/Juan Giner (Spania) - Alexander Kitinov/Lovro Zovko (Macedonia/Croaţia, nr.3)
Felix Mantilla/David Sanchez (Spania) - Victor Hănescu/Ion Moldovan (România)
Marcus Hilpert/Grant Silcock (Germania/Australia) - Massimo Bertolini/Cristian Brandi (Italia, nr.2)

Fotbal/Divizia A

Steaua-Dinamo ar putea fi suspendat!

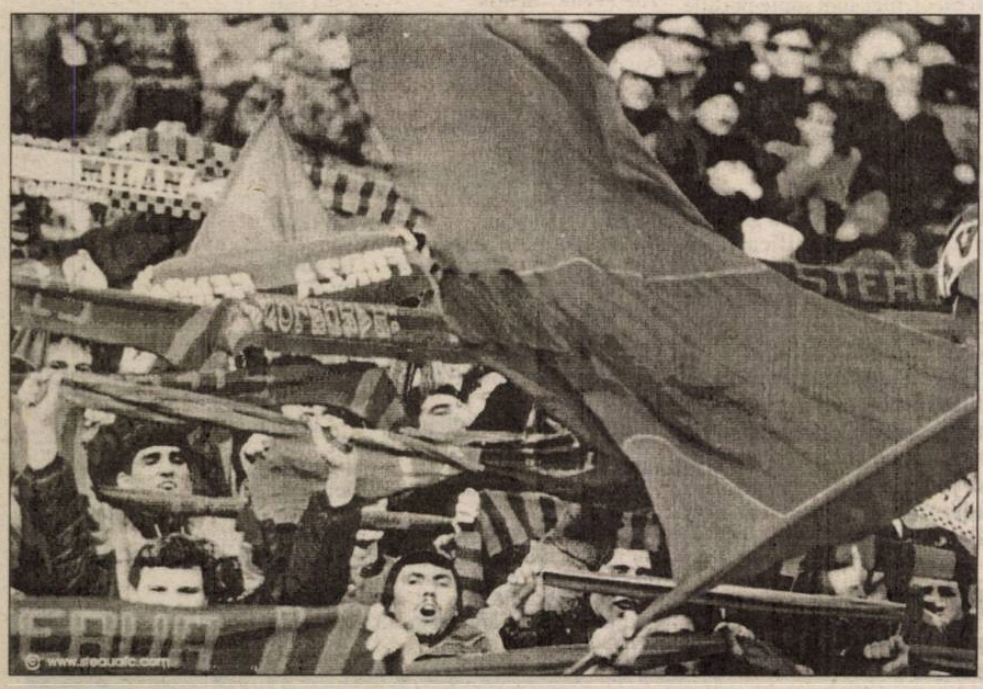

Adjunctul comandantului Jandarmeriei Române, colonelul Gavril Pop, a declarat că meciul dintre echipele Steaua şi Dinamo, ce va avea loc la sfârşitul săptămânii, în etapa a IV-a a Diviziei A, ar putea fi suspendat în cazul în care suporterii îi vor ataca pe jandarmi, informează Pro TV.

Colonelul Gavril Pop consideră exagerată atenţia acordată îndemnurilor la violenţă apărute pe site-urile diverselor grupuri de suporteri şi cred că infractorii profită de susţinătorii echipelor de fotbal pentru a comite fapte ilegale. De asemenea, Pop a adăugat că grupările fotbalistice au responsabilitatea asigurării unei bune desfăşurări a meciurilor. "Ei sunt obligaţi să-şi ia toate măsurile pentru ca publicul să nu suporte nici un fel de violenţe. Intervenţia noastră este obligatorie atunci când se produce dezordine pe stadioane. Dacă nu vor fi create condiţii pentru desfăşurarea meciului, acesta nu va mai avea loc", a spus Gavril Pop.

Preşedintele FC Steaua, Viorel Păunescu, a declarat că Jandarmeria nu poate suspenda un meci, precizând că jandarmii sunt obligaţi să asigure securitatea la meciuri. "Nu cred că Jandarmeria are puterea să suspende un meci de fotbal. Eu sunt partizanul ordinii, nu sunt însă de acord ca oamenii să fie împuşcaţi. Îmi pare rău că Jandarmeria nu a vorbit cu conducerea clubului. O să iau eu însă legătura cu şeful Jandarmeriei. Nu mi se pare corect ca Jandarmeria să se sperie de o galerie. Dacă vin, o sută, două sute de mii de oameni, atunci ce mai fac jandarmii? Clubul nu are responsabilitatea să asigure ordinea. Clubul plăteşte să aibă ordine şi linişte", a spus Viorel Păunescu.

Pagină realizată de Ovidiu BOICA

Fòtbal/ Campionatul European 2004 (preliminarii)

Temeţi-vă de noi!

De mai puţin de 30 de minute au avut nevoie "tricolorii" lui Iordănescu pentru a câştiga meciul de debut în campania de calificare la EURO 2004. Seelcţionata Bosniei-Herţegovina s-a demonstrat a fi o glumă, deşi selecţionerul Blaz Slişkovici şi elevii săi au încercat să ne sperie, afirmând că pe terenul lor nu va bate nici România, nici Norvegia dar mai ales Danemarca. Românii au rezolvat repede ecuaţia învingătoarei, mulţumindu-se, în partea a doua a jocului, să-şi ridiculizeze adversarii cu pase cu călcâiul sau lansări dintr-o bucată pentru atacanţi. Un arsenal întreg menit să evidenţieze clasa fotbaliştilor noştri în faţa unui adversar considerat demulţi drept incomod.

Victoria de la Sarajevo este cu atât mai preţioasă cu cât, atât norvegienii cât mai ales danezii, au prins frică. Ziarele din cele două ţări au rezervat, ieri, spaţii largi meciului "tricolorilor" noştri, evoluţiile acestora fiind evidenţiate fără rezerve.

Bosnia-Herţegovina	
1. Piplica	6
2. Beslija	4
(18. Brkici, 42)	5
4. Hibici (cpt.)	5
5. Rizvici	5,5
6. Ikanovici	4
(13. Hurici, 37)	5
3. Musici	5,5
11. Bajramovici	4
(14. Akrapovici, 46)	5
10. Salihamidzici	6,5
8. Hota	5
7. Mulina	5
9. Muratovici	5

Antrenor Blaz Slişkovici.
Rezerve neutilizate: 12. Tolja; 15. Mujcin; 16. Biscevici; 17. Papac.

România	
1. Stelea	5,5
(12. Vintilă, 33)	6
2. Contra	6,5
6. Gh. Popescu (cpt.)	6
4. Filipescu	7
5. Chivu	8
7. Codrea	6
(13. Ghioane, 85)	
3. M. Rădoi	7
8. D. Munteanu	7,5
10. Mutu	6
11. M. Niculae	5,5
(16. Cernat, 68)	6
9. I. Ganea	7,5

Antrenor Anghel Iordănescu.
Rezerve neutilizate: 14. Miu; 15. Gîlcă; 17. Pancu; 18. Fl. Bratu.

Sarajevo
Stadion: "Kosevo"
Spectatori: 4.000.
Evoluţia scorului:
0-1, min. 7 (Chivu)
0-2, min. 9 (D. Munteanu)
0-3, min. 27 (I. Ganea)
Arbitru: Cardoso Cortez Batista (Portugalia) 8.
Asistenţi: Manuel Fereira Mates 8 şi Manuel Martins Santos 8 (ambii Portugalia).
Cartonaşe galbene: Gh. Popescu (39), Rizvici (53), Hibici (55), Brkici 963), Akrapovici (66), Salihamidzici (87).
Catonaşe roşii:-.

Filmul jocului

0-1, min. 7 - lovitură liberă de pe partea stângă executată de Mutu, cu pământul, Cristi Chivu înscrie cu capul, din plonjon.
0-2, min. 9 - Ganea insistă la o minge pe partea dreaptă, pătrunde în careu, centrează înapoi pe jos, Marius Niculae cade, balonul ajunge la Dorinel Munteanu care lobează de la 13-14 metri, cu dreptul, peste Piplica, balonul se duce la vinclu.
min. 12 - Bajramovici încearcă un lob de la 30 de metri, balonul cade pe plasă.
min. 13 - Piplica respinge cu pumnul în Marius Niculae, balonul se scurge pe lângă bară.
min. 16 - Salihamidzici execută imprecis o lovitură liberă.
min. 22 - corner pentru România, Chivu reia din voleu mult peste poartă.
min. 23 - Hota primeşte la limita ofsaidului dar Filipescu blochează la timp.
0-3, min. 27 - Chivu pătrunde în careu, pasează în spate la Ionel Ganea, atacantul fentează un adversar ş înscrie cu un şut la firul ierbii.
min. 31 - şut D. Munteanu direct din lovitură liberă de la circa 30 de metri, pe centru, la semiînălţime, prinde Piplica.
min. 35 - Rădoi în diagonală pentru I. Ganea, Ikanovici trimite spre proprie poartă, Piplica respinge din plonjon în corner, cu greu.
min. 40 - Salihamidzici execută cu gazonul o lovitură liberă de la 25 de metri, B. Vintilă respinge în faţă şi Chivu acordă corner.
min. 45+2 - Musici şutează la vinclu, balonul întâlneşte încheietura barelor.
min. 58 - Ganea şutează de la limita careului mare, portarul respinge în corner.
min. 68 - cap Mutu, pe lângă, la colţul lung.

Echipele de seniori şi de tineret au revenit în ţară

Antrenorul selecţionatei de seniori a României, Anghel Iordănescu, a declarat, la sosirea pe Aeroportul Otopeni, că este mulţumit de faptul că echipa pe care o pregăteşte a câştigat toate cele trei puncte sâmbătă. "Jocul a fost deosebit de bun, iar abordarea acestei partide a fost, de asemenea, foarte bună, în condiţiile în care terenul a fost dificil. Diferenţa între noi şi bosniaci a constat într-o bună organizare a jocului, o disciplină tactică deosebită şi un angajament din toate punctele de vedere al jucătorilor noştri, mai ales că am fost avertizaţi de rezultatul obţinut de echipa de tineret", a spus Iordănescu.

Selecţionerul român a precizat că rezultatul de egalitate din meciul de la Oslo, dintre Norvegia şi Danemarca, avantajează România. "Partida următoare, cu Norvegia, va fi foarte dificilă, pentru că această echipă are nevoie neapărat să nu piardă la Bucureşti. Sper să ne menţinem pe poziţia pe care suntem acum în grupă", a afirmat Iordănescu, care a adăugat că portarul Bogdan Stelea a suferit o ruptură musculară în minutul 32 al partidei cu Bosnia.

Antrenorul reprezentativei de tineret, Ilie Dumitrescu, a declarat că este afectat de înfrângerea înregistrată în meciul cu echipa similară a Bosniei-Herţegovina, dar că partida decisivă pentru calificare va fi cea cu Norvegia, care se va juca la Bucureşti. "A fost un debut foarte greu. Am înregistrat un rezultat care afectează atît echipa, cât şi pe mine personal. Sunt însă foarte optimist. Deja această partidă este istorie. Responsabilitatea rezultatului este a mea, consider că dacă aş avea ceva să le reproşez jucătorilor mei ar fi lipsa de determinare", a spus Dumitrescu.

Preşedintele Federaţiei Române de Fotbal (FRF), Mircea Sandu, a declarat că victoria obţinută de echipa naţională în meciul cu Bosnia-Herţegovina reprezintă un pas important spre calificarea la Euro-2004. "La echipa naţională mi-a plăcut în meciul de ieri (n.r. - sâmbătă) atitudinea jucătorilor. Rezultatul de egalitate înregistrat în meciul Norvegia-Danemarca este favorabil pentru noi. Este greu de spus dacă România este favorită după primul meci, mai sunt şapte partide de jucat", a spus Sandu, care a precizat că este supărat pe echipa de tineret, care a fost învinsă vineri, de bosniaci.

Preşedintele Ligii Profesioniste de Fotbal (LPF), Dumitru Dragomir, a declarat că se aştepta ca selecţionata de seniori să învingă în meciul cu Bosnia-Herţegovina, dar îi pare rău că echipa de tineret a pierdut. "Puteau învinge şi ei, dar aşa este când jucătorii vor să câştige numai cu numele. Cred că celelalte echipe care vor juca în Bosnia vor obţine cu greu un rezultat bun. În ceea ce priveşte şansele de calificare ale României, după un scor de 3-0, totul ni se pare frumos. Nu cred că o echipă de club va veni prea curând cu o astfel de performanţă, până când nu vine cineva cu bani să cumpere cinci, şase jucători de mare valoare", a spus Dragomir.

Fostul selecţioner Gheorghe Hagi a declarat că echipa naţională a câştigat meciul de sâmbătă pentru că s-a concentrat foarte bine. "A fost un meci destul de uşor. Concentrarea cu care a intrat echipa pe teren a decis soarta meciului. Consider că eram favoriţi şi nu este uşor să joci astfel de meciuri. S-a văzut ce s-a întâmplat la celelalte grupe. Obiectivul este calificarea, nu se poate vorbi deocamdată de favoriţi", a menţionat Hagi.

Pagină realizată de Ovidiu BOICA

Tineretul a pierdut

Reprezentativa de tineret a României a fost învinsă, cu scorul de 2-1 (1-0), de selecţionata similară a Bosniei-Herţegovina, într-un meci disputat, vineri, pe stadionul "Bilino Polje" din Zenica, în cadrul preliminariilor Campionatului European din 2004.

Golurile echipei bosniace au fost marcate de Dusko Stajici '28 şi Zelimir Terkes '52, în timp ce pentru România a înscris Chihaia, în minutul 72.

Selecţionerul Ilie Dumitrescu a folosit următoarea echipă: Stăncioiu - Tamaş (Chihaia '55), Maftei, Rada - Bandi (Grigorie '82), Ov.Petre, Raţ, Maxim - Zicu (Vl.Munteanu '46) - D.Niculae, Oprita.

Rezultate înregistrate în preliminariile Euro 2004

Grupa I
Cipru - Franţa 1-2 (1-1)
Au marcat: Okkas '14 / Cisse '39, Wiltord '51
Slovenia - Malta 3-0 (1-0)
Au marcat: Debono '37 (a), Siljak '59, Cimirotic '90
Grupa a II-a
Norvegia - Danemarca 2-2 (0-1)
Au marcat: Riise '54, Carew '90+3 / Tomasson '23, '72
Bosnia - România 0-3 (0-3)
Au marcat: Chivu '7, D.Munteanu '9, I.Ganea '27
Grupa a III-a
Austria - Moldova 2-0 (2-0)
Au marcat: Herzog '4 (p), '30 (p)
Olanda - Belarus 3-0 (2-0)
Au marcat: Davids '34, Kluivert '36, Hasselbaink '74
Grupa a IV-a
San Marino - Polonia 0-2 (0-0)
Au marcat: Kaczorowski '75, Kukielka '88
Letonia - Suedia 0-0
Grupa a V-a
I-le Feroe - Scoţia 2-2 (2-0)
Au marcat: John Petersen '7, '13 / Lambert '62, Ferguson '83
Lituania - Germania 0-2 (0-1)
Au marcat: Ballack '25, Stankevicius '58 (a)
Grupa a VI-a
Armenia - Ucraina 2-2 (0-2)
Au marcat: Petrosian '73, Sarkisian '90+3 / Serebrennikov '2, Zubov '33
Grecia - Spania 0-2 (0-1)
Au marcat: Raul '8, Valeron '77
Grupa a VII-a
Turcia - Slovacia 3-0 (2-0)
Au marcat: Akin Serhat '14, Arif Erdem '45, '65
Liechtenstein - Macedonia 1-1 (0-1)
Au marcat: Stocklasa '90 / Hristov '9
Grupa a VIII-a
Croaţia - Estonia 0-0
Belgia - Bulgaria 0-2 (0-1)
Au marcat: Jankovici '17, Stilian Petrov '63
Grupa a IX-a
Finlanda - Ţara Galilor 0-2 (0-1)
Au marcat: Hartson '30, Davies '72
Azerbaidjan - Italia 0-2 (0-1)
Au marcat: Akhmedov '32 (a), Del Piero '63
Grupa a X-a
Rusia - Irlanda 4-2 (2-0)
Au marcat: Kariaka '20, Besciastnik '24, Kerzhakov '71, Babb '88 (a) / Doherty '69, Morrison '76
Elveţia - Georgia 4-1 (1-0)
Au marcat: Frei '37, Yakin '63, Muller '74, Chapuisat '82 / Arveladze '62.

Biblioteca „ASTRA" - SIBIU -

Paula Vesa - propusă pentru "Mondiale"

În ciuda faptului că nu a reuşit să intre decât în posesia medaliei de argint la Campionatele Naţionale desfăşurate la Baia Mare în perioada 10-14 septembrie, sibianca Paula Vesa a fost propusă să participe la Campionatele Mondiale, la categoria 48 de kilograme. Paula a pierdut în fianala naţională a categoriei la băimăreanca Liliana Balici, însă sportiva legitimată la CSM şi pregătită de antrenorii Gheorghe Niţă şi Emil Bihorean a fost, de departe, cea mai bună.

Alte două sportive ale CSM-ului din Sibiu, Raluca Armăsărean şi Claudia Vesa, au intrat în posesia medaliilor de bronz.

PAGINA 7

Cupa Presei la şah

Dan Cozmescu (Tribuna) - învingător detaşat

Ediţia inaugurală a Cupei Presei la şah s-a desfăşurat sâmbătă, la Cercul Militar Sibiu. În organizarea maestrului Gheorghe Răşinaru, întrecerea a fost patronată de ziarul Tribuna, care a oferit logistica desfăşurării întregii manifestări şi premiile puse la bătaie.

Cu 8,5 puncte din 9 posibile, colegul nostru Dan Cozmescu a ocupat detaşat primul loc, fiind urmat de Marius Frîntu de la Alpha Pro (7,5 puncte) şi Corneliu Şerban.

PAGINA 7

Policarbochim a câştigat "Memorialul Pongo"

Formaţia din Cluj a câştigat cea de-a doua ediţie a "Memorialului Pongo", competiţie organizată timp de trei zile în Palatul Sporturilor "Transilvania" în memoria fostului mare jucător sibian Mihai Mladin. Policarbochim a învins pe BC Tg. Mureş cu 56-55 şi pe CSU Sibiu cu 76-51. Echipa pregătită de Mircea Vulc s-a clasat a doua.

CSU Sibiu şi-a prezentat lotul

Din lotul pe care îl are la dispoziţie tehnicianul Mircea Vulc pentru ediţia de campionat ce va debuta pe 21 septembrie fac parte şi 3 jucători noi. Octavian Popa-Calotă are 17 ani şi vine de la Focşani, Dan Păltinişanu a evoluat ultima dată pentru ELBA Timişoara, în vreme ce Dragoş Lotreanu a evoluat în ultima vreme la Mediaş.

PAGINA 6

Tribuna sporturilor

Anul XII, nr. 634, 16 - 22 septembrie 2002 — 8 pagini 1500 lei

Egal în "Ghencea"

Steaua şi Dinamo au remizat aseară, în derbiul etapei a IV-a, rezultatul nefiind în măsură să mulţumească pe nici una dintre cele două formaţii. Iulian Miu a deschis scorul pentru "militari" (53), în vreme ce Vlad Munteanu a egalat în minutul 73.

În ultimul minut de joc, tehnicianul "câinilor", Florin Marin, a fost trimis în tribune de către "centralul" Marian Salomir.

Rezultatele etapei a IV-a

Rapid - Poli AEK Timişoara	3-0
FC Naţional - Oţelul Galaţi	0-0
Ceahlăul - Farul Constanţa	0-0
Gloria Bistriţa - FC Braşov	3-1
FC Argeş - Universitatea Craiova	2-2
FCM Bacău - Astra Ploieşti	2-0
UT Arad - Sportul studenţesc	0-2
Steaua - Dinamo	1-1

PAGINA 8

Fotbal/Divizia D (Poliflex)

O etapă cu 4 victorii ale oaspeţilor şi câteva goluri spectaculoase

● **A.S.A. - Sparta 1-3 (0-1)**. Confruntare de foarte bună calitate şi extrem de dârz, dar sportiv disputată, pe arena elicopteriştilor sibieni, unde cele două tradiţionale, valoroase şi solide combatante ale eşalonului divizionar judeţean, temeinic pregătite fizic şi tehnico-tactic, au oferit puţinului public prezent numeroase faze de fotbal autentic, judicios elaborate, urmate de multiple şi tăioase şarje ofensive la ambele buturi, câteva soldate cu imense ratări, patru însă finalizate, prin tot atâtea goluri spectaculoase, trei din ele meritând a intra de drept în rândurile celor antologice.

Foarte tânăra garnitură medieşeană, pregătită cu profesionalism de antrenorul I. Duma - posedând o apărare viguroasă, elastică, atentă şi exactă, o linie mediană laborioasă şi inteligentă, cea controlat autoritar zona de mijloc a terenului şi trei atacanţi rapizi şi incisivi - s-a aflat perioade mai îndelungate la cârma ostilităţilor, cucerind absolut meritat cele 3 puncte atribuite învingătoarei. Formaţia sibiană, foarte corect orânduită în dispozitiv de antrenorul M. Raica, fără 3 titulari de nădejde (studentii Academiei Militare fiind încă în vacanţă), s-a grupat eficient în defensivă, însă baloanele expediate imprecis spre cele două vârfuri izolate şi strâns marcate, n-au putut fi fructificate de către aceştia, cu excepţia celui din minutul 82. Cu un sprijin mai eficient al conducerii Garnizoanei din Sibiu, suntem convinşi că echipa militarilor din municipiul nostru va putea juca un rol mai important pe scena soccerului judeţean.

Jocul a debutat cu două raiduri ofensive la poarta medieşenilor, în minutul 3 lovitura de cap expediată de L. Radu nimerind transversala porţii apărată cu brio de veteranul I. Nicolae. Oaspeţii echilibrează partida şi în minutul 9, mingea pusă pe tavă de K. Szoke lui O. Noian, este expediată de acesta, de la circa 20 metri, precum o torpilă în plasa porţii sibiene: 1-0. În continuare atacurile se succed cu rapiditate de la un but la altul, fără urmări practice pe tabela de scor, până la pauză ratând pe rând, cu nonşalanţă, I. Moşneag, C. Jiga şi N. Sămărtinean de la vizitatori Marius Bucurenciu şi L. Ştefănescu, de la militari. La reluare, după monumentalele ratări ale lui N. Sămărtinean şi respectiv V. Socaci, în minutul 50 se va înscrie cel mai frumos gol al meciului. După trei rapide, precise şi imprevizibile de pe o aripă pe alta a medieşenilor, balonul ajunge la jucătorul Adrian Man care-l catapultează în nivelul porţii lui R. Raica:2-0. În minutul 82 A. Piţigoi centrează în mijlocul careului rival la L. Ştefănescu, iar acesta cu un voleu neiertător îl învinge pe I. Nicolae. Plecaţi cu toţii în atac pentru o eventuală egalare, sibieni vor fi taxaţi rapid de L. Dragoman, care după un dribling prelungit printre adversari, înscrie al treilea gol al formaţiei sale, stabilind scorul final al întâlnirii. Raport de cornere: 5-5. S-au remarcat: N. Sămărtinean, L. Dragoman, O. Noian, K. Szoke şi A. Man, de laînvingători, M. Dobriţan, Marius Bucurescu. L. Radu, F. Iacob şi V. Socaci de la gazde. Atent, autoritar, imparţial, discret şi prompt în intervenţii arbitrajul prestat de brigada sibiană alcătuită din centralul M. Bordean cu asistentii V. Gâţă şi M. Florescu, în faţa căreia s-au aliniat formaţiile: A.S.A.: R. Raica, M. Dobriţan, L. Radu, F, Iacob, Mircea Bucurenciu, Mariua Bucurenciu, L. Iordache (S. Naste) F. Szabo, L. Ştefănescu, A. Piţigoi, V. Socaci. Sparta: I. Nicolae, L. Dragoman, I. Moşneag (M. Tomi), I. Holom, A. Man, M. Popa, C. Bănceu, K. Szoke, O. Noian, C. Jiga, N. Sămărtinean. ● **Romipel Cordia - Romanofir 3-4 (1-1)** Aflată în această ultimă perioadă într-un nefiresc şi periculos con de umbră, ce-o obligă să joace mult sub cota evoluţiilor entuziasmante din finalul anteriorului sezon competiţional, formaţia sibiană a înclinat steagul în faţa versaţilor textilişti din Tălmaciu, care prestând binecunoscutul lor fotbal, rapid, coerent, avântat şi deosebit de eficace, s-au impus meritat graţie golurilor realizate de I. Rus (min. 45 din lovitură de la 11 metri), N. Tănăsoiu (min. 68, 76) şi I. Fitea (min. 73), pentru amfitrioni punctând D. Giurgiu (min. 40), C. Armenean (min.61) şi V. Armenean (min. 85 din penalti). ● **Silvatex - F. C. "U" S.O.P.O. 1-5 (0-3).** Puternicul şi omogenul team studenţesc - pregătit cu asiduitate în actualul sezon de noul mentor tehnic I. Bobolot, sfătuit tainic şi discret din umbră de cel ce l-a fondat acum aproape 30 de ani (I. Barac) - continuându-şi seria izbânzilor, s-a impus categoric şi la Orlat, unde localnicii evoluând mai bine de o oră în inferioritate numerică (jucătorul A. Mierluţ fiind eliminat just de pe teren), n-au reuşit decât rareori să stăvilească iureşul declanşat de universitarii sibieni la buturile lor. Au marcat, G. Tănase (min. 10; 43) H. Grădinar (min. 37), G. Gherase (min. 84) cu A. Fuşle-Ţană (min. 90) în contul învingătorilor şi D. Csapai pentru orlăţeni ● **Progresul Terezian - Flamura Roşie 6-1 (3-0)** Evoluând cu aplomb, curaj şi totală dăruire tânăra formaţie sibiană aflată în custodia antrenorului N. Ciupudean, s-au impus categoric şi surprinzător de lejer, în dauna unei partenere de întrecere, aflată în trista postură de a nu-şi mai putea reedita performanţele din trecutul campionat. Au punctat D. Cosma (min. 18), T. Zoldi (min. 23), F. Mărginean (min. 36), S. Rus (min. 69), A. Moldovan (min. 78) şi C. Atodiresei (min. 84) în contul gazdelor, golul de onoare al unsprezecelui din Cârţa fiind înscris în minutul 90 când M. Muntean a transformat impecabil o lovitură de la 11 metri. ● **A.S. Domino - Carpaţi Mecanica 3-0 (2-0).** Simţindu-se "ca la ea acasă" pe excelentul gazon din Cisnădie, echipa sibiană A.S. Domino, a depăşit fără dificultate o foarte tânără şi neexperimentată adversară, care sub bagheta rutinatului antrenor C. Barbu încearcă din mers şi cât se poate de rapid să-şi definească propria-i personalitate. Autorii golurilor, A. Tara (min. 10), T. Precup (min. 35) şi S. Avram (min. 65). ● **A.S. Internaţional - Sevişul 1-0 (0-0).** Confruntare aspră şi extrem de dârz disputată la Nocrich, unde garnitura locală - evoluând pentru prima dată în faţa propriilor spectatori - s-a impus de justeţe în dauna unei partenere de întrecere, care şi-a apărat cu ambiţie şi demnitate şansele. Unicul gol al acestui meci soldat cu 6 cartonaşe galbene, împărţite frăţeşteambelor beligerante, a fost marcat în minutul 52 de R. Ardelean. ● **C.S.Agnitex - Sticla 4-1 (1-0).** Pe linia bunelor prestaţii avute în actuala stagiune fotbalistică, unsprezecele reprezentativ al oraşului situat pe malurile Hârtibaciului, după un început mai puţin fast şi-a revenit rapid, desprinzându-se categoric, după un secund mitan, dominat copios şi insistent. Au punctat, V. Ghib (min. 20), N. Oliu (min. 63), N. Naicu (min. 76) cu S. Marin (min. 82) în contul biruitorilor şi D. Ionuţ (min. 76) pentru sticlarii avrigeni. ● **Unirea - F.C. Dârlos 0-2 (0-1).** Marea surpriză a celei de-a cincea runde s-a produs la Ocna Sibiului, unde echipa locală - cotată cu prima şansă ţinând cont de rezultatele anterioare - a fost învinsă fără drept de apel, de ambiţioasa şi incomoda sa rivală, care a punctat de două ori, prin Seb. Savu (min. 27) şi O. Goga cu 6 minute înaintea fluierului final.

Clasamentul

1-2 A.S.Domino Sibiu	5	5	0	0	25-3	15
F.C. "U" SOPO Sibiu	5	5	0	0	26-4	15
3. Sparta Mediaş	4	4	0	0	15-3	12
4. C.S.Agnitex	5	3	1	1	10-4	10
5. Romanofir Tălmaciu	5	3	0	2	10-9	9
6. Silvatex Orlat	5	3	0	2	8-13	9
7. Progresul Terezian	5	2	2	1	12-10	8
8. A.S.A. Sibiu	5	2	1	2	9-8	7
9. F.C. Dârlos	5	2	1	2	5-8	7
10. A.S.A. Nocrich	5	2	1	2	4-8	7
11. Unirea Ocna Sibiului	5	2	0	3	11-11	6
12. Sevişul Şelimbăr	4	1	0	3	5-6	3
13. Romipel Cordia Sibiu	5	1	0	4	8-13	3
14. Euroil Sălişte	4	1	0	3	5-14	3
15. Sticla Avrig	5	0	1	4	7-17	1
16. Fl. Roşie Cârţa	4	0	1	3	2-22	1
17. Carpaţi Mecanica M.	4	0	0	4	2-11	0

Campionatul judeţean de fotbal

Doar 4 partide disputate în prima rundă a seriei sibiene

● **Vulturul Poplaca - Hapomex 12-2 (4-1).** După o primă repriză în care formaţia oaspeţilor a rezistat onorabil presiunii puternicei sale adversare, poplăcenii s-au dezlănţuit furtunos în mitanul secund, impunându-se detaşat, graţie golurilor reuşite de N. Oprişiu (min.6,61,81), O. Bianu (min. 26,30,34,57,64,69), N. Radu (min. 55,59) şi F. Surdu (min.76), respectiv C. Popa (min.20, 62). ● **Cibinul - Lion's Club Vurpăr 1-2 (1-1).** Marea surpriză a etapei inaugurale s-a consemnat la Cristian, unde vurpărenii în excelentă dispoziţie ludică, mai ambiţioşi, disciplinaţi tactic şi decişi în fazele ofensive, s-au impus de justeţe, datorită golurilor marcate de I. Neagu (min.8) şi I. Burghie (min.52), pentru gazde punctând C. Ivănuş în minutul 30. ● **C.S.Ş. Şoimii - Păltiniş 0-1 (0-1).** Partidă de certă calitate şi extrem de dârz disputată la Sibiu, încheiată cu victoria scontată a răşinărenilor, obţinută în urma golurilor realizate de S. Bratu în minutul 35 al confruntării. ● **Flacăra - Voinţa Roşia 1-0 (1-0).** La Şura Mare, după o întrecere alertă, de bună valoare şi sensibil echilibrată, teamul din localitate s-a impus dificil, dar meritat, în faţa unui adversar tenace şi incomod. Unicul gol al întâlnirii a fost înscris în minutul 29 de I.Gherman.

Partidele **Unirea Miercurea - Avântul Mohu; Gloria Loamneş - Oltul Turnu Roşu, şi Spicul Şeica Mare - FC Fortuna Sibiu** vor fi reprogramate. **(V.M.)**

Campionatul judeţean de fotbal

Avântul Alţâna în fruntea clasamentului în seria de la Agnita

● **Rujana Ruja - Zorile Coveş 4-1 (1-1).** Victorie clară a amfitrionilor obţinută după o secundă repriză dominată cu suficientă autoritate. Au marcat, C.Asurdoaie (min.24), N. Puiuleţ (min.67) şi D. Becheş (min.70 şi 80) pentru gazde, respectiv I. Coşorean (min.17). ● **Valentino Hosman - Gloria Nocrich 0-2 (0-2).** Izbândă fără dubii a oaspeţilor, un prim mitan controlat cu insistenţă, în care au punctat în minutele 30 şi 42 prin Emil Anghel ● **Şoimii Agnita - Progresul Marpod 2-1 (1-0).** Întrecere de bună calitate şi extrem de echilibrată la Agnita, unde formaţia locală, în excelentă vervă de joc, s-a impus de justeţe graţie golurilor marcate de B.Humuzău (min.25) şi I.Banu (min.50). Golul de onoare al oaspeţilor a fost înscris în min.83 de F. Cristea. ● **Victoria Noiştat - Avântul Merghindeal 8-3 (3-1).** Partidă spectaculoasă la Noiştat, datorită celor 11 goluri văzute în cele 90 de minute ale jocului. Au punctat, G.Oană (min.15, 20), G. Tibeică (min. 30,52), L.Helerea (min.47, 70, 80), cu E.Homorozan (min.60) în contul gazdelor, G.Glodeanu (min. 7,88) şi M. Notar (min.89) pentru învinşi. ● **Avântul Alţâna - Rapid Iacobeni 3-0.** (Formaţia oaspeţilor nu s-a prezentat pe terenul liderei). Partida Viitorul Chirpăr - Luceafărul Bârghiş a fost amânată.

Clasamentul

1. Avântul Alţâna	3	3	0	0	15-1	9
2. Rujana Ruja	3	2	1	0	12-8	7
3. Viitorul Chirpăr	2	2	0	0	9-1	6
4. Hârtibaciul Retiş	2	2	0	0	6-2	6
5. Şoimii Agnita	2	2	0	0	5-1	6
6. Victoria Noiştat	2	1	0	1	8-6	3
7. Gloria Nocrich	3	1	0	2	4-6	3
8. Progresul Marpod	3	0	2	1	7-8	2
9. Valentino Hosman	2	0	1	1	1-3	1
0. Zorile Coveş	2	0	0	2	3-7	0
11. Rapid Iacobeni	3	0	0	3	1-11	0
2. Avântul Merghindeal	3	0	0	3	4-21	0
13. Luceafărul Bârghiş	-	-	-	-	-	-

Campionatul judeţean de fotbal

Scoruri mari în a treia etapă a seriei medieşene

● **A.S. Valea Viilor - Recolta Moşna 13-0 (4-0).** Biruinţa cea mai categorică s-a înregistrat pe terenul din Valea Viilor, unde localnicii, în deosebită vervă de joc şi extrem de exacţi în fazele ofensive, le-au administrat partenerilor de întrecere nu mai puţin decât 13 goluri, înscrise de, F. Pinte (min.21, 24), A. Floca (min.39), M.Urdă (min.42, 46, 62, 72), S. Gherman (min.52, 80, 82) şi M. Gâdea (min.60, 68, 75). ● **Speranţa - Avântul 5-1 (0-1).** După o primă repriză sensibil echilibrată, în care mălâncrăvenii au deschis scorul în minutul 45, când O. Chira a transformat cu precizie o lovitură de la 11 metri, echipa din Biertan, trecând în a doua parte a întâlnirii la cârma ostilităţilor, s-a detaşat confortabil pe tabela de marcaj, datorită golurilor reuşite de A. Moldovan (min.49), N.Ursu (min.53, 85) şi S. Rus (min.72, 90). ● **Recolta Alma - Viitorul Târnava 4-0 (1-0).** Dominând cu autoritate, de la un cap la celălalt, confruntarea, lidera clasamentului s-a impus surprinzător de lejer în faţa unei adversare, care a rezistat doar un..., în faţa năvalnicelor şarje ofensive ale gazdelor, care au punctat sec prin, I. Kondo (min.40), R. Stan (min.60), U. Lepădat (min.65) şi D. Bârcea (min. 75). ● **Stăruinţa - May R. Buzd 6-0 (3-0).** Singurul unsprezece din Laslea a obţinut pe propriul teren, o categorică izbândă, în dauna unei echipe ce s-a dovedit prea firavă faţă de cerinţele şi rigorile acestui eşalon fotbalistic. Autorii golurilor: F. Slava (min.10), G.Păcuraru (min.18 din penalti), P. Albert (min.40), N. Niţu (min.47) şi I.Mănase (min.50 şi 89). ● **F.C. Triumf - Gloria Şmeg 9-5 (5-3)**.Teamul fostelor glorii ale soccerului medieşean s-a impus net în faţa unui partener de întrecere, depăşit clar la capitolul tehnicităţii, cu un scor extrem de rar întâlnit în meciurile de fotbal. Au punctat, C. Pustai (min.4,10,36,54,90), M.Popa (min.40,69), I. Biro (min.43) şi F. Călburean (min.50) în contul învingătorilor, M.Mărginean (min. 11, 59, 80), F. Todirel (min.19) şi M. Puşcă (min.30) pentru oaspeţi. ● **F.C. Mediaş - F.C. Valchid 3-1 (1-1).** Profitând de căderea fizică a adversarei sale, formaţia medieşeană dominând insistent în a doua repriză, s-a detaşat merituos graţie golurilor marcate de Lucian Vescan în minutele 31, 68 şi 89, respectiv de N. Manoilă (min.21). ● **F.C. Voinţa Buzd - Flapo Păucea 1-2 (0-1).** Victorie logică şi scontată a oaspeţilor, în dauna unor rivali care şi-au apărat cu demnitate şansele. Au punctat, Doru Boţoc (min.17) cu Lucian Boţoc (min.57) în contul biruitorilor şi Cosmin Seleş (min.87) pentru amfitrioni. ● **Voinţa Hoghilag - Tractorul Ighiş 0-3.** (Jocul a fost omologat cu acest scor, datorită faptului că asistenta medicală a plecat de la teren)**. (N.M.T.)**

Clasamentul

1. Recolta Alma	3	3	0	0	13-4	9
2. Tractorul Ighiş	3	3	0	0	11-3	9
3. A.S. Valea Viilor	3	2	0	1	20-7	6
4. Stăruinţa Laslea	3	2	0	1	13-2	6
5. Flapo Păucea	3	2	0	1	10-6	6
6. Speranţa Biertan	3	2	0	1	8-5	6
7. F.C.Mediaş	2	2	0	0	5-2	6
8. Viitorul Târnava	3	2	0	1	5-4	3
9. F.C.Triumf Mediaş	2	1	0	1	9-8	3
10. F.C Valchid	3	1	0	2	5-5	3
11. Voinţa Hoghilag	3	1	0	2	6-7	3
12. Avântul Mălâncrav	3	1	0	2	8-11	3
13. Unirea Blăjel	2	1	0	1	7-10	3
14. Gloria Şmig	3	1	0	2	12-19	3
15. F.C.Voinţa Buzd	3	0	0	3	2-8	0
16. May R. Buzd	3	0	0	3	2-14	0
17. Recolta Moşna	3	0	0	3	3-24	0

Tribuna sporturilor

Fondat în 1990
Str. G. Coşbuc, nr. 38, 2400
Tel. 21.12.81; 43.31.93
Tel./Fax. 21.41.41
Editat de Casa de Presă şi Editură Tribuna
ISSN 1220-3467
Tiparul executat la SC Tipotrib SRL

Consiliul de Administraţie
Emil David - director general
Mircea Biţu - director editorial
Colectivul redacţional
Ovidiu Boica - şef departament
N.I. Dobra, Mihai Bratu - seniori editori
Marius Ionescu, Dragoş Bako - reporteri
Ramona Popa, Victor Cociu, Gheorghe Răşinaru, Avram Besoiu - colaboratori
Fred Nuss, Daniel Bălţat - foto

Fotbal/ Divizia B, Seria a II-a

Recital Gavrilescu!

Gilortul Tg. Cărbuneşti - Gaz metan Mediaş 0-4 (0-3)

La capătul unui joc desfăşurat într-un singur sens, cu o formaţie nou-promovată care încă nu s-a adaptat la rigorile eşalonului secund, Gaz metan Mediaş s-a impus de o manieră categorică la Tg. Cărbuneşti; Dumitru Gavrilescu a fost MVP-ul meciului, înscriind de trei ori şi fiind coautor la reuşita celuilalt atacant, Claudiu Boaru; Drăgulin a suferit o ruptură musculară şi va lipsi o perioadă bună de pe gazon; pentru Gaz metan, greul abia acum începe: sâmbătă, la Mediaş vine Corvinul Hunedoara, după care elevii antrenorului Silviu Dumitrescu se vor deplasa la Craiova,pentru jocul cu actuala echipă a lui Luci Cotora, Extensiv din localitate; după trei etape, formaţia din oraşul de pe malurile Tîrnavei Mari ocupă locul al patrulea în clasamentul seriei a II-a, cu 6 puncte şi un golaveraj de 5-1; totodată, Gaz metan este singura echipă cu plus trei la "adevăr"; la medieşeni a debutat tânărul Briciu, promovat de la formaţia de juniori

Doar de 10 minute au avut nevoie medieşenii pentru a obţine victoria într-un meci cu o fostă divizionară C. Gilortul a promovat în această vară, însă cel puţin până în momentul de faţă nu s-a acomodat deloc cu rigorile primului eşalon. După trei partide, elevii lui Negrilă n-au strâns nici un punct, n-au marcat în 270 de minute nici un gol, dar au încasat 7, dintre care 4 în meciul cu Gaz metan, de sâmbătă. Aceste date sunt departe însă de a anula sau măcar micşora meritele medieşenilor care au practicat, la Tg. Cărbuneşti, un joc bun spre excelent, cu Dumitru Gavrilescu vioara întâi. Atacantul adus în iarnă de la Astra Ploieşti, via Metalul Plopeni, pare că s-a acomodat în sfârşit la Gaz metan, el reuşind să înscrie 4 din cele 5 goluri în actuala ediţie, fiind totodată coautor la cel al lui Boaru.

La două minute de la primul fluier al"centralului" braşovean Robert Dumitru, Gavrilescu l-a găsit bine pe dreapta pe Boaru, atacantul Gazului metan a pătruns perpendicular de la 30 de metri şi l-a învins cu un şut deviat de un apărător (V. Luţă) pe portarul Bunea. Peste 3 minute rolurile s-au inversat, cu Boaru pe post de servant şi Gavrilescu finalizator. Ultimul i-a luat faţa lui Ardeoiu la o centrare la firul ierbii şi a făcut 2-0 cu o deviere din interiorul careului de şase metri. Tot Gavrilescu a ridicat scorul la 3-0 în minutul 10. Pereş a fost faultat la centrul terenului, Miclăuş a centrat în faţa porţii Gilortului şi atacantul medieşean a reluat cu capul de la limita careului mic, balonul scurgându-se în "aţe" printre picioarele lui Bunea. Rumoare în rândul celor aproape o mie de spectatori, cărora nu le venea să creadă. Ce a urmat a fost firesc. Gazdele parcă aveau turnat plumb în ghete. Pe fondul efectului pricinuit gazdelor de diferenţa de pe tabelă medieşenii şi-au făcut jocul, creându-şi alte ocazii bune de a marca. Vilmoş Stoica a ţintit în Bunea (23), Gavrilescu a reluat imprecis la centrarea nou-intratului Asztalos (24). Singura ocazie mai clară de gol a gazdelor a fost zădărnicită de reflexul demn de generic tv al portarului Roşca, acesta respingând la şutul lui V. Luţă.

Gazdele încep partea secundă în forţă, însă acelaşi Roşca a respins la şutul lui V. Luţă în afara terenului de joc (46). Apoi, peste 12 minute, Gavrilescu a "închis" tabela, la capătul unei ocazii în care balonul a mai circulat pe la Pereş şi Boaru. 4-0, şi conturile erau definitiv închise. Până la final nici una dintre formaţii nu şi-a mai dat osteneala să se aproprie de poarta adversă, astfel că ultima jumătate de oră a fost una anostă, lipsită de culoare.

Gaz metan Mediaş a obţinut o victorie clară, la scor, în faţa unui adversar modest, care cel puţin după jocul prestat în primele trei etape nu are ce căuta în Divizia B. Pentru elevii antrenorilor Silviu Dumitrescu, Petre Purima şi Şandor Varo greul abia de-acum încolo începe. Sâmbătă, în cadrul etapei a IV-a, la Mediaş vine Corvinul. Deşi şi formaţia din Hunedoara a promovat în această vară, ea practică un joc modern, incomod. Apoi, medieşenii merg la Craiova, unde vor da piept cu actuala echipă a lui Lucian Cotora, Extensiv din localitate. "Acum să-i vedem la treabă. Au două partide extrem de dificile, şi îşi vor proba adevărata valoare cu adversari de calibru", a afirmat unul din oficialii clubului din oraşul de pe malurile Tîrnavei Mari.

Gilortul		Gaz metan	
1. Bunea	4	12. D. Roşca	7
11. Velea	4	16. Nicolau	7
18. Coteţ	4	4. Fl. Şomfălean (cpt.)	7
3. Ardeoiu (cpt.)	4.5	13. Ciurar	7
5. V. Luţă	4	14. Drăgulin	6,5
6. Tudorache	4	(2. Asztalos, 18)	7
(14. Roşia, 46)	4	5. Pereş	7,5
10. Iordache	4	7. V. Stoica	6,5
20. Cănăvoiu	4	(23. C-tin Andrei, 80)	
17. C. Luţă	4	18. Miclăuş	8
23. Sporiş	4	19. Dîmbean	6,5
(17. Găman, 61)		9. Boaru	7,5
9. Croitoru	4	(8. Briciu, 83)	
(8. Brotea, 25)		11. Gavrilescu	9

Antrenori Nicolae Negrilă şi Mihai Marian.
Rezerve neutilizate: 12. Pletoianu; 16. Prinu; 4. Stanciu.

Antrenori Silviu Dumitrescu, Petre Purima şi Şandor Varo.
Rezerve neutilizate: 1. P. Rus; 15. Bunea; 3. Bogdan; 20. C. Stoica.

Tg. Cărbuneşti

Stadion: "Gilortul".
Spectatori: circa 800.
Evoluţia scorului:
0-1, min. 2 - Boaru
0-2, min. 5 - Gavrilescu
0-3, min. 10 - Gavrilescu
0-4, min. 58 - Gavrilescu.
Arbitru: Robert Dumitru (Braşov) 8.
Asistenţi: Constantin Safta (Iordăcheni) 8 şi Virgil Stărică (Iaşi) 8.
Observator FRF: Mircea Dridea (Ploieşti).
Cartonaşe galbene: V. Luţă (25), Sporiş (35), Ardeoiu (48), C. Luţă (65)/ Pereş (56), V. Stoica (75).
Cartonaşe roşii: -.
Raportul şuturilor: 5-14 (pe poartă 4-10).
Cornere: 4-8.

Drăgulin are ruptură musculară

Mijlocaşul Gazului metan, Drăgulin, a fost schimbat în minutul 18 al meciului de la Tg. Cărbuneşti. Drăgulin a suferit o ruptură musculară, fiind schimbat imediat cu Asztalos. Accidentarea l-ar putea ţine departe de gazon mai multe săptămâni, astfel că medieşeanul va pierde mai mult ca sigur meciurile cu Corvinul şi Extensiv.

Arbitraj excelent

"Centralul" întâlnirii dintre Gilortul şi Gazmetan ş fost nimeni altul decât braşoveanul Robert Dumitru, cel care, în urmă cu o săptămână, a fost lovit de doi spectatori la finalul meciului de la Oradea, dintre echipa locală şi Apulum Alba Iulia, pe tunelul ce duce la vestiare. Dumitru s-a condus excelent meciul de la Tg. Cărbuneşti, demonstrând că este pe drept unul dintre aspiranţii la un loc în elita arbitrajului autohton. "Centralul" a colaborat excelent şi cu cei doi tuşieri, Safta şi Stărică.

Pagină realizată de Ovidiu BOICA

Divizia B, etapa III-a

Seria a I

Rezultate

Unirea Focşani - Internaţional Piteşti	21 (1-0)
Electromagnetica - Metalul Plopeui	1-0 (0-0)
"POLI" Iaşi - Cimentul Fieni	3-0 (1-0)
Petrolul Ploieşti - Foresta Fălticeni	1-0 (1-0)
CSM Medgidia - DACIA Brăila	1-0 (1-0)
Midia Năvodari - FC Oneşti	1-3 (1-1
Bucovina Suceava - Inter Gaz Bucureşti	2-1 (2-1)
Rulmentul Alexandria - Gloria Buzău	2-1 (1-0)

Clasament

1	Unirea Focşani	3	3	0	0	5-2 9p (+3)
2.	Bucovina Suceava	3	3	0	0	5-2 9p (+3)
3.	Petrolul	3	2	0	1	7-5 6p (0)
4.	FC Oneşti	3	2	0	1	5-3 6p (+3)
5.	Electromagnetica	3	2	0	1	3-1 6p (0)
6.	CSM Medgidia	3	2	0	1	3-1 6p (0)
7.	Poli Iaşi	3	1	1	1	5-3 4p (-2)
8.	Gloria Buzău	3	1	1	1	5-3 4p (+1)
9.	Dacia Brăila	3	1	0	2	6-4 3p (0)
10.	Rulmentul Alexandria	3	1	0	2	2-3 3p (-3)
11.	Foresta Fălticeni	3	1	0	2	2-3 3p (0)
12.	Inter Gaz	3	1	0	2	2-3 3p (0)
13.	Cimentul Fieni	3	1	0	2	3-7 3p (0)
14.	Midia Năvodari	3	1	0	2	5-10 3p (-3)
15.	Internaţional Piteşti	3	0	1	2	4-7 1p (-2)
16.	Metalul Plopeni	3	0	1	2	3-6 1p (-2)

Ocupanta primului loc la sfârşitul campionatului va promova în Divizia A
Echipa care se va clasa pe poziţia a doua va susţine un meci de baraj, tur-retur, cu una din echipele clasate pe locurile 13 sau 14 în Divizia A.
Ocupantele ultimelor două locuri vor retrograda în Divizia C.

Etapa viitoare

Etapa a IV-a, sâmbătă, 21 septembrie 2002, ora 11.00
Metalul Plopeni - Unirea Focşani
Cimentul Fieni - Rapid Electromagnetica
Foresta Fălticeni - "Poli" Unirea Iaşi
Dacia Unirea Brăila - Petrolul Ploieşti
FC Oneşti - CSM Medgidia
Inter Gaz Bucureşti - Midia Năvodari
Gloria Buzău - Bucovina Suceava
Internaţional Piteşti - Rulmentul Alexandria

Seria a II-a

Rezultate

"U Cluj - UM Timişoara	0-0
Ind. Sârmei Câmpia Turzii - Minaur Zlatna	2-0 (0-0)
Corvinul Hunedoara - CSM Reşiţa	0-0
Gilortul Tg. Cărbuneşti - Gaz metan Mediaş	0-4 (0-3)
Pandurii Tg. Jiu - FC Baia Mare	2-1 (1-0)
ARO Câmpulung - FC Oradea	0-0
Apulum Alba Iulia - CFR Cluj	2-0 (1-0)
Extensiv Craiova - Olimpia Satu Mare	Amânat

Clasament

1.	Ind. Sârmei C. Turzii	3	2	1	07-4	7p (+1)
2.	Apulum Alba-Iulia	3	2	1	05-2	7p (+1)
3.	Corvinul	3	2	1	04-2	4p (+1)
4.	Gaz metan	3	2	0	15-1	6p (+3)
5.	Pandurii Tg. Jiu	3	2	0	15-1	6p (0)
6.	FC Oradea	3	1	2	06-2	59 (+2)
7.	ARO Cîmpulung	3	1	2	01-0	5p)-1)
8.	CSM Reşiţa	3	1	1	12-3	4p (+1)
9.	Olimpia Satu Mare	2	1	0	13-2	3p (0)
10.	U Cluj	3	0	3	06-6	3p (-3)
11.	Extensiv Craiova	2	0	2	02-2	2p)-1)
12.	FC Baia Mare	3	0	1	21-3	1p (-2)
13.	Minaur Zlatna	3	0	1	21-4	1p (-2)
14.	CFR Cluj	3	0	1	21-7	1p (-2)
15.	Gilortul Tg. Cărbuneşti	3	0	0	30-7	0p (-6)
16.	UM Timişoara*	3	0	2	11-2	8p (-1)

- Echipă penalizată cu 10 puncte pentru neîndeplinirea baremului în Divizia A
- Ocupanta primului loc la sfârşitul campionatului va promova în Divizia A
- Echipa care se va clasa pe poziţia a doua va susţine un meci de baraj, tur-retur, cu una din echipele clasate pe locurile 13 sau 14 în Divizia A
- Ocupantele ultimelor două locuri vor retrograda în Divizia C

Etapa viitoare

Etapa a IV-a, sâmbătă, 21 septembrie 2002, ora 11.00
Minaur Zlatna - Universitatea Cluj
Olimpia Satu Mare - Ind. Sârmei C. Turzii
CSM Reşiţa - Extensiv Craiova
Gaz metan Mediaş - Corvinul Hunedoara
FC Baia Mare - Gilortul Tg. Cărbuneşti
FC Oradea - Pandurii Tg. Jiu
CFR Cluj - ARO Cîmpulung Muscel
UM Timişoara - Apulum Alba Iulia

Tenis/ATP Open Romania

Ion Ţiriac: "Ediţia din acest an ar putea fi ultima"

Ion Ţiriac a declarat, ieri, în cadrul unei conferinţe de presă, că, din motive financiare, ediţia din acest an a turneului Open Romania ar putea fi ultima.

"În acest moment, cred că turneul Open Romania nu mai poate fi organizat şi anul viitor. Eu va trebui să semnez, astăzi, un cec în valoare de 220.000 de dolari, sumă ce reprezintă deficitul din acest an, şi o să o fac pentru că nu pot lăsa acest turneu dator. Acest lucru se întâmplă însă de şapte ani, pentru că în România nu se pot strânge banii necesari pentru organizare. Aşadar, matematic, acest turneu nu se poate organiza în România", a declarat Ţiriac.

Organizatorul turneului de la Bucureşti a spus că nu a fost sprijinit de autorităţile locale şi de cele naţionale. "Nu există turneu de tenis în Europa care să nu fie susţinut de autorităţile locale sau de cele naţionale. Noi nu am reuşit acest lucru, deşi am bătut la toate uşile. În plus, ne înţelesesem cu o companie privată să semnăm un contract de parteneriat pe trei ani, dar ne-a lăsat baltă în ultimul moment", a precizat actualul preşedinte al Comitetului Olimpic Român.

Ion Ţiriac, cel care a cumpărat în 1996 licenţa ATP pentru acest turneu, a precizat că intenţionează să organizeze, începând de anul viitor, în mai multe oraşe din ţară, un circuit de 7-9 turnee futures, cu premii de 10.000-15.000 de dolari. "Mă gândesc să organizez un circuit de turnee futures în mai multe oraşe din ţară, acolo unde voi primi sprijinul autorităţilor. Din punct de vedere social şi sportiv, cred că ar fi mult mai benefic pentru sportivii români şi pentru tenisul românesc", a adăugat Ţiriac.

Prima ediţie a Open Romania a fost organizată în anul 1996. Ediţia din acest an a concursului de la Bucureşti a fost dotată cu premii în valoare totală de 356.000 de dolari, dar costurile totale ale organizării au fost de aproximativ 600.000 de dolari.

Fotbal/Divizia C, Seria a VII-a

FC Predeal - FC AMSO Sibiu 1-0 (0-0)

Nu meritam să pierdem!

Divizionara C sibiană rămâne cu un singur punct din trei etape, după ce, sâmbătă, la Predeal, a părăsit terenul învinsă în urma unui gol... inventat de "centralul" băcăuan Panait. Concret, acesta a acordat de la el o lovitură liberă pentru echipa din Predeal, pe motiv că unul dintre jucătorii sibieni ar fi atins mingea cu mâna (nici vorbă, de fapt a fost un stop pe piept), balonul a ajuns la Şerban, care era într-un ofsaid... de zile mari, nesemnalizat de tuşierul Ganea din Oneşti, şi fotbalistul în cauză a înscris.

"Pot spune că am jucat bine, chiar foarte bine. Ne-a mers jocul, însă ne-au făcut cu arbitrii. Puteam şi noi să marcăm, Marius Szeghedi şi Frăţilă au ratat în minutele 76 şi 80 ocazii extrem de bune, însă în cele din urmă am părăsit terenul învinşi", a afirmat unul dintre oficialii formaţiei FC AMSO, Ştefan Baltador.

Antrenorul Marian Mărgărit a utilizat următoarea formulă de echipă: Dangl - Neamţu, Baltag, Cosma - Coconete, Stănicescu, C. Szeghedi (48, M. Stoica), Mereş, Neghirlă (67, Scridon) - Frăţilă (57, M. Szeghedi), Ionuţ.

Ovidiu B.
Marius I.

Fotbal/ Divizia C, Seria a VII-a

NEÎNVINŞI!

Textila Cisnădie - Viromet Victoria 1-0 (0-0)

Deşi nou-promovată, formaţia din Dumbrăveni, care joacă în locul Textilei Cisnădie în Seria a VII-a a Diviziei C, este neînvinsă după trei etape; sâmbătă, elevii antrenorului Dumitru Solomon au câştigat în faţa formaţiei din Victoria graţie unui gol înscris de Tofănescu în penultimul minut de joc

Meciul de sâmbătă, de la Dumbrăveni, curgea spre un egal, al treilea din tot atâtea meciuri pentru elevii lui Dumitru Solomon. Gazdele, care evoluează în locul Textilei Cisnădie, dominaseră copios jocul, însă balonul se încăpăţânase să intre în poartă. A venit însă minutul 89 şi fundaşul Tofănescu a adus victoria formaţiei sale cu o lovitură de cap. "Am dominat per ansamblu partida. În primele douăzeci de minute am scăpat de trei ori singur cu portarul, însă n-am înscris. Ferencz Popescu a şutat, la una dintre cele trei ocazii, în transversală. Pot spune că 80 la sută am dominat jocul, însă golul a venit abia pe final de meci. Ce-i drept, în repriza a doua şi cei de la Viromet puteau înscrie, trimiţând însă şi ei o dată în bară", afirma "principalul" echipei din Dumbrăveni, Dumitru Solomon.

Una peste alta, o victorie muncită, care a adus încă trei puncte. După trei partide, elevii lui Solomon sunt neînvinşi. Îi aşteaptă însă un meci dificil, la Ungheni, cu Unirea din localitate.

Tehnicianul Dumitru Solomon a folosit următoarea formulă de echipă: Popşor - D. Maier, Şerban, Tofănescu - Cristea, Mera (75, Deteşan), Porime, Cosmin Miclăuş, Sasz (68, Manciu) - Fr. Popescu, C. Rău (72, Forgaci).

Ovidiu Boica

Divizia C, Seria a VII-a, etapa a III-a

Rezultate

Precizia Săcele - ASA Tg. Mureş	5-2
Nitramonia Făgăraş - Budvar Od. Secuiesc	0-1
Torpedo Zărneşti - Chimica Tîrnăveni	2-0
FC Predeal - FC AMSO Sibiu	1-0
Textila Cisnădie - Viromet Victoria	1-0
Gaz metan Tg. Mureş - Unirea Ungheni	4-2
Avântul Reghin - Energia Feldioara	6-0
Oltul Sf. Gheorghe - Romradiatoare Braşov	3-1

Clasament

1. Precizia Săcele	3	3	0	0	12-2	9(+3)
2. Oltul Sf. Gheorghe	3	3	0	0	6-1	9(+3)
3. Budvar Od. Secuiesc	3	2	1	0	6-2	7(+4)
4. Gaz metan Tg. Mureş	3	2	0	1	6-5	6(0)
5. FC Predeal	3	1	2	0	4-3	5(-1)
6. Textila Cisnădie	3	1	2	0	2-1	5(-1)
7. Avântul Reghin	3	1	1	1	9-4	4(-2)
8. Viromet Victoria	3	1	1	1	4-3	4(+1)
9. Nitramonia Făgăraş	3	1	0	2	6-5	3(-3)
10. Romradiatoare Braşov	3	1	0	2	6-6	3(0)
11. Unirea Ungheni	3	1	0	2	4-7	3(0)
12. Torpedo Zărneşti	3	1	0	2	3-8	3(-3)
13. ASA Tg. Mureş	3	1	0	2	5-12	3(0)
14. Chimica Tîrnăveni	3	0	2	1	2-4	2(-1)
15. FC AMSO Sibiu	3	0	1	2	2-4	1(-2)
16. Energia Feldioara	3	0	0	3	1-11	0(-3)

Etapa viitoare

Etapa a IV-a, sâmbătă, 21 septembrie 2002, ora 11.00

Budvar Od. Secuiesc - Precizia Săcele
Chimica Tîrnăveni - Nitramonia Făgăraş
FC AMSO Sibiu - Torpedo Zărneşti
Viromet Victoria - FC Predeal
Unirea Ungheni - Textila Cisnădie
Energia Feldioara - Gaz metan Tg. Mureş
Romradiatoare Braşov - Avântul Reghin
ASA Tg. Mureş - Oltul Sf. Gheorghe

SPORT FLASH

Atletism/IAAF Golden League

Victorie românească la 3.000 metri

Atleta română Gabriela Szabo a câştigat proba de 3.000 metri din cadrul finalei IAAF Grand Prix, care s-a desfăşurat, sâmbătă, la Paris.

Sportiva română, cronometrată cu timpul de 8 minute, 56 de secunde şi 29 de sutimi, le-a devansat pe sportivele Tatiana Tomaşova (Rusia, 8:56.34) şi Adere Berhane (Etiopia, 8:56.60).

În urma disputării celor şapte etape ale circuitului IAAF Golden League, Gabriela Szabo a ocupat poziţia a treia în clasamentul probei de 3.000 metri, cu un total de 62 de puncte, şi locul 17 în ierarhia probei de 1.500 metri, cu 12 puncte.

În clasamentul total pe probe, la care se adaugă şi punctajul obţinut

în finala IAAF Grand Prix, Szabo este cea mai bine clasată sportivă din România, ocupând poziţia a 8-a, cu 98 de puncte. Primul loc în această ierarhie este ocupat de americanca Marion Jones, cu un total de 116 puncte.

În proba feminină de aruncarea suliţei din cadrul finalei IAAF Grand Prix, sportiva română Felicia Ţilea-Moldovan s-a clasat pe locul cinci, cu performanţa de 60,97 metri. În clasamentul probei de aruncarea suliţei după cele şapte etape, sportiva română a ocupat locul 4, cu un total de 58 de puncte, în timp ce în ierarhia pe probe, inclusiv rezultatul din finala de la Roma, Felicia Ţilea-Moldovan s-a clasat pe locul 21, cu 70 de puncte.

De asemenea, atleta Maria Cioncan, care nu a participat la finala de la Paris, din cauza unei accidentări, a ocupat locul patru în ierarhia probei de 1.500 de metri stabilită după toate cele şapte etape ale circuitului Golden League, cu 35 de puncte şi poziţia a 48-a în clasamentul pe probe, cu 41 de puncte.

Handbal (f)/Liga Campionilor

Oltchim merge mai departe

Echipa feminină de handbal Oltchim Râmnicu Vîlcea s-a calificat în turul al doilea preliminar al Ligii Campionilor, după ce a învins, sâmbătă, în deplasare, cu scorul de 34-18 (17-8), formaţia bosniacă HZRK "Zrinski" Mostar.

Cea mai bună marcatoare a formaţiei vîlcene a fost Manea, care a înscris şapte goluri.

În prima manşă a primului tur preliminar al Ligii Campionilor, disputată în urmă cu o săptămână la Râmnicu Vîlcea, Oltchim s-a impus, cu scorul de 53-17.

În turul al doilea preliminar al competiţiei europene, Oltchim va întâlni formaţia norvegiană Nordstrand 2000 Oslo. Meciurile din dubla manşă vor avea loc pe 5 şi 13 octombrie.

Formula 1/Campionatul Mondial

"Căluţul cabrat" a învins pe... teren propriu

Pilotul brazilian Rubens Barrichello, component al scuderiei Ferrari, a câştigat, ieri, Marele Premiu al Italiei la Formula 1, disputat pe circuitul de la Monza, informează AFP.

Rezultate înregistrate în Grand Prix-ul Italiei:

1. Rubens Barrichello (Brazilia/Ferrari)	1 h 16:19.982
2. Michael Schumacher (Germania/Ferrari)	la 255 de miimi
3. Eddie Irvine (Marea Britanie/Jaguar-Cosworth)	la 52 de secunde şi 579 de miimi
4. Jarno Trulli (Italia/Renault)	la 58.219
5. Jenson Button (Marea Britanie/Renault)	la 1:07.770
6. Olivier Panis (Franţa/BAR-Honda)	la 1:08.491
7. David Coulthard (Marea Britanie/McLaren-Mercedes)	la 1:09.047
8. Giancarlo Fisichella (Italia/Jordan-Honda)	la 1:10.868
9. Jacques Villeneuve (Canada/BAR-Honda)	la 1:21.091
10. Nick Heidfeld (Germania/Sauber-Petronas)	la 1:22.046
11. Mika Salo (Finlanda/Toyota)	la un tur
12. Takuma Sato (Japonia/Jordan-Honda)	la un tur
13. Alex Yoong (Malaysia/Minardi)	la şase tururi.

Clasamentul general al piloţilor, după disputarea celei de 15-a etape a Campionatului Mondial de Formula 1, este următorul:

1. Michael Schumacher (Germania) 128 puncte - campion mondial; 2. Rubens Barrichello (Brazilia) 61; 3. Juan Pablo Montoya (Columbia) 44; 4. Ralf Schumacher (Germania) 42; 5. David Coulthard (Marea Britanie) 37; 6. Kimi Raikkonen (Finlanda) 20; 7. Jenson Button (Marea Britanie) 13; 8. Eddie Irvine (Marea Britanie) 8; 9. Jarno Trulli (Italia) 8; 10. Nick Heidfeld (Germania) 7; . Giancarlo. Fisichella (Italia) 7; 12. Felipe Massa (Brazilia) 4; 13. Jacques Villeneuve (Canada) 3; . Olivier Panis (Franţa) 3; 15. Marc Webber (Australia) 2; . Mika Salo (Finlanda) 2; . Heinz-Harald Frentzen (Germania) 2.

Clasamentul constructorilor:

1. Ferrari 189 puncte - campioană mondială; 2. Williams-BMW 86; 3. McLaren-Mercedes 57; 4. Renault 20; 5. Sauber 11; 6. Jaguar 8; 7. Jordan-Honda 7; 8. BAR-Honda 6; 9. Minardi-Asiatech 2; . Toyota 2; . Arrows 2.

Pagină realizată de Ovidiu BOICA

FOTBAL ÎN EUROPA

Italia - etapa a II-a

Internazionale Milano - Torino 1-0 (1-0)
A marcat: Vieri '23
Bologna - AS Roma 2-1 (0-1)
Au marcat: Cruz '59, '90+1 / Batistuta '43 (p)
Como - Empoli 0-2 (0-1)
Au marcat: Saudati '15, Di Natale '59
Modena - AC Milan 0-3 (0-1)
Au marcat: F.Inzaghi '18, '90, Simic '54.
Udinese - AC Parma 1-1 (0-1)
Au marcat: Alberto '54 / Adriano '24.
Juventus Torino - Atalanta Bergamo 3-0 (2-0)
Au marcat: Del Piero '27 (p), '34, Fresi '90+1
Lazio Roma - Chievo Verona 2-3 (1-1)
Au marcat: Simeone '5, Corradi '64 / D'Anna '14, Bierhoff '50, Della Morte '7
Perugia - Reggina 2-0 (0-0)
Au marcat: miccoli '51, Tedesco '80.
Brescia - Piacenza 1-2 (0-0)
Au marcat: Bachini '69 / Montano '72, Hubner '79.

Portugalia - etapa a III-a

Pacos Ferreira - Sporting Lisabona 4-0 (2-0)
Au marcat: Carlos Carneiro '34, Mauro '37, '55, '90+1.
Academica Coimbra - Boavista Porto 0-1 (0-1)
A marcat: Silva '1
Uniao Leiria - Beira-Mar Aveiro 1-0 (0-0)
A marcat: Kibuey '90+1
Moreirense - Benfica Lisabona 2-3 (2-1)
Au marcat: Demetrios '17, Armando '40 / Nuno Gomes '3, Simao Sabrosa '70 (p), Feher '78
Varzim - Sporting Braga 2-0 (0-0)
Au marcat: Antonio ' 59, Marcao '86.
Nacional Madeira - Maritimo Funchal 0-0
Santa Clara - Belenenses Lisabona 3-1 (2-0)
Au marcat: Pedro '9, '23, Ceara '70 / Fernandes '76.
FC Porto - Gil Vicente 3-1 (1-1)
Au marcat: Maniche '18, '71 / Amaro '13
Meciul Vitoria Setubal - Vitoria Guimaraes se va disputa astăzi.

Germania - etapa a V-a

Energie Cottbus - Werder Bremen 0-1 (0-0)
A marcat: Piplica '51 (a)
FC Nürenberg - Bayern München 1-2 (1-1)
Au marcat: Ciric '36 (p) / Ballack '12, '52
TSV Munchen 1860 - VfL Wolfsburg 2-2 (0-0)
Au marcat: Wiesinger '47, Schroth '63 / Ponte '77, Klimowicz '87
Arminia Bielefeld - Hertha Berlin 0-1 (0-0)
A marcat: Marcelinho '51
Borussia Mönchengladbach - VfB Stuttgart 1-1 (0-0)
Au marcat: Munch '49 / Kuranyi '71
Borussia Dortmund - Schalke 04 1-1 (0-0)
Au marcat: Ewerthon '71 / Agali '70
Bayer Leverkusen - Hanovra '96 1-3 (1-1)
Au marcat: Basturk '11 / Bobic '41, '80, Idrissou '83.
SV Hamburg - Kaiserslautern 0-1 (0-1)
A marcat: Salou '33.
VfL Bochum - Hansa Rostock 2-0 (0-0)
A marcat: Romeo '66, '77.

Anglia - etapa a VI-a

Leeds United - Manchester United 1-0 (0-0)
A marcat: Kewell '66
Bolton - Liverpool 2-3 (0-1)
Au marcat: Gardner '54, Campo '87 / Baros '45, '72, Heskey '88
Charlton - Arsenal Londra 0-3 (0-1)
Au marcat: Henry '44, Wiltord '67, Edu '88
Chelsea Londra - Newcastle 3-0 (2-0)
Au marcat: Gudjohnsen '14, '58, Zola '26
Everton - Middlesbrough 2-1 (1-1)
Au marcat: Campbell '32, '77 / Nemeth '11
Sunderland - Fulham 0-3 (0-1)
Au marcat: Inamoto '34, Hayles '54, Marlet '78
West Bromwich - Southampton 1-0 (0-0)
A marcat: Gregan '79.
Manchester City - Blackburn 2-2 (0-1)
Au marcat: Anelka '80, Goater '90 / Thompson '26, Andy Cole '54.
Tottenham - West Ham 3-2 (0-0)
Au marcat: Davies '62, Sheringham '71 - penalti, Gardner '89 / Kanoute '66, Trevor Sinclair '77.
Partida Birmingham - Aston Villa se va juca astăzi.

Franța - etapa a VII-a

Olympique Marseille - Girondins Bordeaux 2-1 (1-0)
Au marcat: Leboeuf '16 (p), Bakayoko '75 / Pauleta '52
Guingamp - Nice 0-0
RC Lens - Rennes 1-0 (0-0)
A marcat: Utaka '90+3
Montpellier - Lille 1-0 (0-0)
A marcat: Mansare '70
Nantes - Olympique Lyon 1-0 (1-0)
A marcat: M. Vahirua '19
Paris Saint Germain - Strasbourg 3-0 (2-0)
Au marcat: Fiorese '9, Cardetti '16, '47
Sedan - AS Monaco 2-2 (0-1)
Au marcat: Djurisic '56, Mionnet '89 / Nonda '16, '86
Sochaux - Auxerre 1-1 (1-0)
Au marcat: Santos '45 / Mwaruwari '65
Troyes - Le Havre 1-1 (1-0)
Au marcat: Nivet '40 / Henin '47 (p).
Bastia - Ajaccio 1-1 (1-1)
Au marcat: Laslandes '28 / Rodriguez '35, Faderne '87.

Spania - etapa a II-a

Athletic Bilbao - CF Barcelona 0-2 (0-2)
Au marcat: Luis Enrique '21, Saviola '36
Osasuna Pamplona - Deportivo La Coruna 1-2 (1-0)
Au marcat: Vidrio '11 / Makaay '73, '75
CF Valencia - Huelva 3-0 (1-0)
Au marcat: Vicente '9, Carew '88, '90+3
Malaga - Rayo Vallecano 2-1 (0-1)
Au marcat: Dely Valdes '52, Musampa '56 / Bolic '38.
Meciul Betis Sevilla - Real Madrid, programat sâmbătă, care a fost întrerupt din cauza unei pene de curent, va fi rejucat.
Espanol Barcelona - Real Sociedad 1-3 (0-1)
Au marcat: Tamudo '79 / Darko Kovacevic '40, '88, Aramburu '55.
Deportivo Alaves - Racing Santander 0-1 (0-1)
A marcat: Bodipo '30.
Celta Vigo - Mallorca 3-1 (2-0)
Au marcat: Catanha '27, Jesus Jesuli '40, '82 / Fernando Nino '78.
Real Valladolid - Villarreal 1-0 (1-0)
A marcat: Colsa '28
Atletico Madrid - FC Sevilla 1-1

Fotbal/Stranieri

A marcat Cristi Chivu

• Fundaşul român al echipei Ajax Amsterdam, **Cristian Chivu**, a marcat un gol din penalti în minutul 82 al partidei pe care formația sa a câştigat-o, sâmbătă, pe teren propriu, cu scorul de 2-0, în fața grupării FC Zwolle, în etapa a IV-a a campionatului Olandei. Chivu a fost titular şi a evoluat pe întreaga durată a meciului.

• În etapa a III-a a campionatului Portugaliei, formația Sporting Lisabona, antrenată de tehnicianul român Ladislau Bölöni, a fost învinsă, în deplasare, cu scorul de 4-0, de formația Pacos Ferreira. Atacantul român **Marius Niculae** a evoluat pentru Sporting pe toată durata meciului. Într-un alt meci din campionatul portughez, jucătorul român al echipei Academica Coimbra, **Lucian Marinescu**, a intrat pe gazon în minutul 77 al meciului pierdut, vineri, pe teren propriu, cu scorul de 0-1, în fața grupării Boavista Porto. Marinescu l-a înlocuit pe Binho.

• **Vasile Miriuță** a evolut pe întreaga durată a partidei pierdute de echipa sa, Energie Cottbus, sâmbătă, pe teren propriu, cu scorul de 0-1, în fața formației Werder Bremen, în etapa a V-a a campionatului Germaniei. Pentru Energie Cottbus a jucat din minutul 72 şi românul **Laurențiu Reghecampf**, care l-a înlocuit pe G. Berhalter. Formația VfL Wolfsburg, cu **Dorinel Munteanu** pe teren din minutul 59, a terminat la egalitate, scor 2-2, partida dispuată în deplasare la TSV München 1860. Munteanu l-a înlocuit pe M. Franz. **Ionel Ganea** nu a evoluat în meciul pe care VfB Stuttgart l-a terminat la egalitate, scor 1-1, în deplasare la Borussia Mönchengladbach.

• Fotbalistul român **Marius Mitu** a jucat pentru formația Lierse pe toată durata meciului câştigat, sâmbătă, în deplasare, cu scorul de 2-0, în fața grupării FC Malines, în etapa a V-a a campionatului Belgiei. **Alin Stoica** nu a jucat pentru FC Bruges în partida câştigată, vineri, în deplasare, cu scorul de 2-1, în fața grupării Standard Liege. Jucătorul român al echipei Le Mons, **Liviu Ciobotariu,** a evoluat pe întreaga durată a întâlnirii pierdute de formația sa, în deplasare, cu scorul de 1-2, în fața grupării La Gantoise.

• Atacantul român al echipei FC Nantes, **Viorel Moldovan,** nu a evoluat în meciul câştigat de formația sa, sâmbătă, pe teren propriu, cu scorul 1-0, în fața grupării Olympique Lyon, în cadrul etapei a VII-a a campionatului Franței. OSC Lille, fără **Marius Baciu** pe teren, a pierdut, cu scorul de 0-1, întâlnirea disputată în deplasare cu Montpellier.

• În etapa a XII-a a campionatului Elveției, **Mihai Tararache** a fost prezent toate minutele pe teren în meciul pe care formația sa, Grasshoppers Zürich, l-a terminat la egalitate, scor 1-1, sâmbătă, în deplasare la FC Wil. **Ionel Gane** nu a jucat pentru St.Gall în meciul disputat în deplasare cu FC Zürich, scor 1-2.

• Jucătorul român al echipei Palermo, **Valentin Năstase**, a intrat pe teren în minutul 24 al întâlnirii pe care echipa sa a pierdut-o, sâmbătă, în deplasare, cu scorul de 2-4, în fața grupării Ancona, în etapa a treia din Serie B. Năstase l-a înlocuit Conteh.

• **Paul Codrea** şi **Claudiu Niculescu** au fost titulari în întâlnirea pierdută de echipa lor, Genoa, cu scorul de 2-3, în fața formației Catania. Codrea a evoluat pe întreaga durată a meciului, iar Claudiu Niculescu a fost înlocuit în minutul 24 cu De Francesco.

Radu Niculescu a fost eliminat

Atacantul român al echipei Ankaragucu, Radu Niculescu, a fost eliminat în minutul 72 al meciului terminat de formația sa la egalitate, scor 1-1 (0-1), sâmbătă, pe teren propriu, cu gruparea Adanaspor, în cadrul etapei a V-a a campionatului Turciei, a anunțat cotidianul "Hurriyet".

Golul formației Ankaragucu, care este antrenată de românul Mihai Stoichiță, a fost marcat de Augustine, în minutul 60, din penalti. Pentru Adanaspor a înscris Ali Asim, în minutul 44.

Niculescu a primit cartonaş roşu după ce l-a lovit cu piciorul pe unul dintre jucătorii echipei adverse, Gungor. Celălalt jucător român al echipei din Ankara, Stelian Carabaş, a evoluat până în minutul 25, când a fost schimbat cu Baidoo.

Radu Niculescu a fost notat pentru evoluția sa de jurnalele "Hurriyet", "Star" şi "Guneş", precum şi de site-ul ajansspor.com, cu o stea şi a primit de la cotidianul "Milliyet" nota 4. "Hurriyet" i-a acordat celuilalt fotbalist român, Stelian Carabaş, două stele. Carabaş a mai fost notat de site-ul ajansspor.com şi de jurnalele "Star" şi "Guneş" cu o stea şi a primit de la cotidianul "Milliyet" nota 5.

Antrenorul Mihai Stoichiță a declarat că echipa sa a avut probleme la finalizarea fazelor de gol. "Am avut şapte-opt ocazii de gol pe care nu am reuşit să le valorificăm. Pe toată durata meciului am avut numai două greşeli în apărare şi, în urma uneia dintre acestea, am primit gol. Faptul că am avut numeroase faze de gol este pozitiv în perspectiva meciului cu Deportivo Alaves", a spus Stoichiță.

Partida de sâmbătă a fost urmărită din tribune şi de Angel Garitano, antrenorul secund al echipei Deportivo Alaves, pe care Ankaragucu o va întâlni în primul tur al Cupei UEFA.

Pagină realizată de Ovidiu BOICA

Fotbal/Stranieri

Claudiu Niculescu s-a rupt la debut

Atacantul român al echipei Genoa, Claudiu Niculescu, va fi indisponibil pentru cel puțin 20 de zile, din cauza unei accidentări la o gleznă pe care a suferit-o, sâmbătă, în meciul cu formația Catania, din etapa a III-a a din Serie B, informează publicația "Il Secolo XIX".

Sursa citată menționează că Niculescu a fost accidentat în minutul 20, a încercat să mai joace, dar în minutul 24 a fost nevoit să părăsească terenul, fiind înlocuit cu De Francesco.

"Accidentarea lui Niculescu este destul de gravă. Nu va putea juca timp de cel puțin 20 de zile. O gleznă este foarte umflată", a declarat, în cadrul unei conferințe de presă, antrenorul echipei Genoa, Claudio Onofri. Tehnicianul a precizat că Niculescu a fost lovit de un fundaş al formației Catania.

Fotbal/Incidente

Arestări la Leeds - Manchester

Unsprezece persoane au fost arestate, sâmbătă, după meciul dintre formațiile Leeds şi Manchester United, scor 1-0, din etapa a VI-a a campionatului de fotbal al Angliei, informează AFP.

Un purtător de cuvânt al poliției din Yorkshire a anunțat că doi ofițeri de poliție au fost răniți, iar 11 persoane au fost arestate în urma unor incidente între suporterii celor două echipe. Meciul a fost devansat şi s-a jucat în după-amiaza zilei de sâmbătă, tocmai pentru a se evita ciocnirile între suporterii aflați sub influența alcoolului.

Un alt incident l-a avut în centru pe portarul echipei Manchester United, Fabien Barthez, care a aruncat sticla cu băutură energizantă, după ce jucătorul Kewell a marcat pentru Leeds în minutul 66, iar aceasta a sărit peste poartă şi a lovit un suporter handicapat aflat în spatele porții.

Din cauza acestui incident, Barthez ar putea fi anchetat de poliția britanică.

Baschet (m)/ "Memorialul Pongo"

Policarbochim Cluj a câştigat ediţia din acest an

Palatul Sporturilor "Transilvania" a găzduit, timp de trei zile, meciurile contând pentru cea de-a doua ediţie a "Memorialului Pongo"; competiţia a fost câştigată de Policarbochim Cluj, pe doi venind CSU Sibiu iar pe trei BC Tg. Mureş; meciurile au fost conduse de câţiva jucători ai celor trei formaţii prezente la turneu, în acea perioadă toţi arbitrii de baschet aflându-se la Iaşi, pentru testele dinaintea debutului de sezon; CSU Sibiu a pierdut cu 76-51 la Policarbochim Cluj şi a învins pe BC Tg. Mureş cu 85-79; cu această ocazie a fost prezentat lotul cu care CSU Sibiu va aborda sezonul ce va debuta sâmbătă, 21 septembrie; trei jucători noi la CSU Sibiu - Octavian Popa-Calotă, Dragoş Lotrean şi Dan Păltinişanu

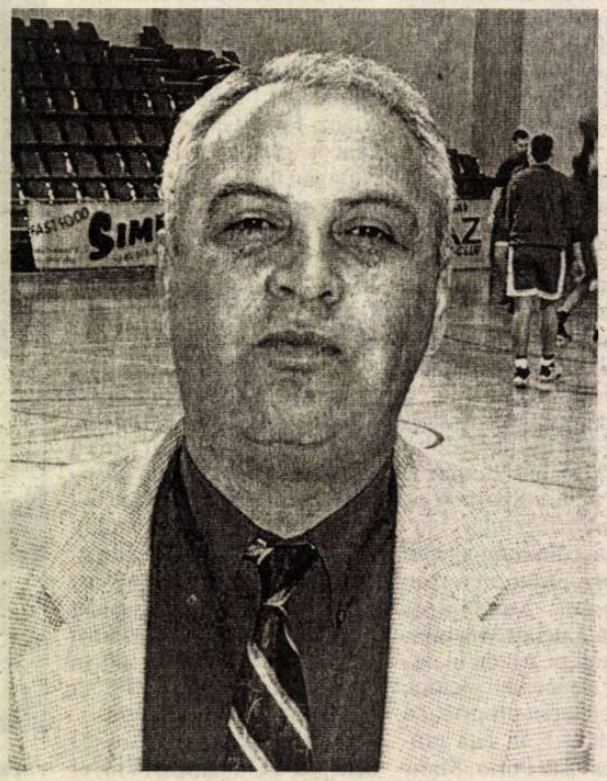

După un an de întrerupere, Palatul Sporturilor "Transilvania" a găzduit cea de-a doua ediţie a "Memorialului Pongo", competiţie organizată în memoria fostului mare jucător sibian, Mihai Mladin. Din păcate, doar două formaţii - Policarbochim Cluj şi BC Tg. Mureş - au răspuns la invitaţia clubului sibian, astfel că lupta s-a dat în trei. "Situaţia ivită s-a datorat faptului că majoritatea formaţiilor au fost angrenate, în aceste zile, în alte întreceri planificate din timp, astfel că n-am mai avut pur şi simplu pe cine să chemăm", a afirmat un oficial al CSU-ului sibian.

Turneul a debutat cu întâlnirea dintre Policarbochim Cluj şi BC Tg. Mureş. La finele unui meci de o slabă factură tehnică, clujenii s-au impus la limită cu scorul de 56-55. Partida s-a desfăşurat vineri seara.

A doua zi, învingătoarea din prima zi nu le-a lăsat sibienilor prea multe şanse. După un prim sfert în care jocul a fost oarecum echilibrat, cele două formaţii împărţindu-şi perioadele de conducere pe tabela de marcaj, încheiat cu avantaj de două puncte pentru CSU Sibiu, echilibrul s-a rupt în următoarele 10 minute. La pauza mare, Policarbochim avea deja o diferenţă de nouă puncte pe tabelă. Sfertul al treilea a fost, poate, cel mai negru din istoria formaţiei sibiene de când se joacă în acest sistem, cu patru sferturi. În cele 10 minute elevii antrenorului Mircea Vulc au înscris doar 6 puncte, spre disperarea acestuia. Diferenţa de 24 de puncte în favoarea oaspeţilor înregistrată înaintea ultimului sfert era imposibil de recuperat de către sibieni. Aceştia au încercat totuşi imposibilul, însă aruncările de trei puncte din debutul sfertului au fost ratate fie de Alex Kovacs (2), fie de Dragoş Lotrean (1). Scor final, CSU Sibiu - Policarbochim Cluj 51-76. Pe seturi, 20-18, 11-22, 6-21, 14-15.

Pentru CSU Sibiu au marcat **Beni Pelger (3 de trei puncte), Cristi Crăciun, Lucian Vergu, toţi câte 12 puncte, Alex Kovacs 6, Dan Păltinişanu 5 şi Dragoş Lotrean 4.**

În urma acestor prime două jocuri ale turneului, echipa din Cluj a intrat în posesia trofeului. CSU Sibiu şi BC Tg. Mureş au rămas să îşi dispute locul secund, într-un meci care s-a desfăşurat ieri, după partida de handbal din cadrul Ligii Naţionale, dintre CSM Sibiu şi Oţelul Galaţi.

CSU Sibiu

Conducerea administrativă

- **preşedintele Consiliului de Administraţie:** ec. lect. univ. **Marian Cărăuş**
- **director executiv:** ec. **Mircea Vulc**
- **director sportiv:** ing. **Vasile Dancea**
- **preşedintele secţiei de baschet: jr. Florin Apostu**

Conducerea tehnică

- **antrenor principal:** ec. **Mircea Vulc**
- **antrenor secund: Benjamin Pelger**

Doctor: Alexandru Costea

Maseur: **Constantin Stănculeţ**

Sponsori: ATLASSIB, UNIVERSITATEA "LUCIAN BLAGA" SIBIU, SCHUSTER ECOLOGIC, ROMGAZ, SC BERE TREI STEJARI, LNB ROMANIA, INTERMEDIA, SC DE PAZĂ ŞI PROTECŢIE SIBGUARD.

Obiectiv pentru sezonul 2002/2003: calificarea în play-off.

Lotul de jucători

Nr.	Jucător	Anul naşterii	înălţime
4.	Octavian Popa-Calotă	1984	1,84
5.	Rareş Morar	1978	1,83
6.	Alexandru Rubint	1978	1,90
7.	Alexandru Kovacs	1976	2,00
8.	Dragoş Lotrean	1982	1,93
9.	Alexandru Hulpuş	1982	1,90
10.	Benjamin Pelger	1968	1,90
11.	Dan Păltinişanu	1979	2,09
12.	Andrei Dinu	1981	1,88
13.	Lucian Vergu	1979	2,05
14.	Bogdan Spînu	1973	1,97
15.	Cristian Crăciun	1979	2,03

CSU Sibiu pe doi

Formaţia pregătită de Mircea Vulc a reuşit să se claseze a doua, după ce a învins cu 85-79 pe Baschet Club Tg. Mureş. Cele două echipe jucaseră şi cu o zi înainte un meci amical, câştigat la o diferenţă de peste 30 de puncte tot de sibieni.

"Studenţii" sibieni au început bine meciul, însă târgmureşenii au recuperat încet-încet diferenţa de pe tabelă, reuşind să câştige primul sfert la 6 puncte diferenţă, 25-19. Sfertul al doilea a revenit sibienilor, 22-17, astfel că, la pauză, elevii lui Karoly şi ai lui Saşa Şestopal aveau doar un punct avans, 42-41. După 22-15 în sfertul al treilea şi 22 egal în ultimul, sibienii au ocupat locul secund la această ediţie a turneului, târgmureşenilor revenindu-le "lingura de lemn".

Meciul a fost condus de un singur "arbitru", şi anume Beni Pelger.

Au marcat, pentru CSU Sibiu, **Bogdan Spînu 22 (4 de trei), Lucian Vergu 15 (1x3), Dan Păltinişanu 14, Alex Kovacs 12, Cristi Crăciun 10 (1x3), Andrei Dinu 8 (2x3) şi Dragoş Lotrean 4.**

Toate cele trei formaţii participante au primit cupe, oferite de sponsorul District Shop, şi diplome.

Ovidiu Boica

Campionatul Naţional de Baschet Divizia "A"(m), - ediţia 2002/2003 -

Faza I Turul I

Etapa I, sâmbătă 21 septembrie 2002
1. CSU ISA Piteşti - CST Alexandria
2. CS Rompetrol Bucureşti - CSU Ploieşti
3. **CSU Sibiu - WEST Petrom Arad**
4. CS Policarbochim Cluj - Dinamo Erbaşu Bucureşti
5. Petrom Elba Timişoara - Rapid Bucureşti
6. CSU Romradiatoare Braşov - Cimentul Fieni
7. CS Politehnica Iaşi - CS Herlitz Tg. Mureş

Etapa a II-a, sâmbătă 28 septembrie 2002
1. CST Alexandria - CS Herlitz Tg. Mureş
2. Cimentul Fieni - CS Politehnica Iaşi
3. Rapid Bucureşti - CSU Romradiatoare Braşov
4. Dinamo Erbaşu Bucureşti - Petrom Elba Timişoara
5. West Petrom Arad - CS Policarbochim Cluj
6. **CSU Ploieşti - CSU Sibiu**
7. CSU ISA Piteşti - Rompetrol Bucureşti

Etapa a III-a, miercuri 2 septembrie 2002
1. Rompetrol Bucureşti - CST Alexandria
2. **CSU Sibiu - CSU ISA Piteşti**
3. CS Policarbochim Cluj - CSU Ploieşti
4. Petrom Elba Timişoara - West Petrom Arad
5. CSU Romradiatoare Braşov - Dinamo Erbaşu Bucureşti
6. CS Politehnica Iaşi - Rapid Bucureşti
7. CS Herlitz Tg. Mureş - Cimentul Fieni

Etapa IV-a, sâmbătă 5 octombrie 2002
1. CST Alexandria - Cimentul Fieni
2. Rapid Bucureşti - CS Herlitz Tg. Mureş
3. Dinamo Erbaşu Bucureşti - CS Politehnica Iaşi
4. West Petrom Arad - CS Romradiatoare Braşov
5. CSU Ploieşti - CS Petrom Elba Timişoara
6. CSU ISA Piteşti - CS Policarbochim Cluj
7. **Rompetrol Bucureşti - CSU Sibiu**

Etapa a V-a, sâmbătă 12 octombrie 2002
1. **CSU Sibiu - CST Alexandria**
2. CS Policarbochim Cluj - Rompetrol Bucureşti
3. CS Petrom Elba Timişoara - CSU ISA Piteşti
4. CS Romradiatoare Braşov - CSU Ploieşti
5. CS Politehnica Iaşi - WEST Petrom Arad
6. CS Herlitz Tg. Mureş - Dinamo Erbaşu Bucureşti
7. Cimentul Fieni - Rapid Bucureşti

Etapa a VI-a, miercuri 16 octombrie 2002
1. CST Alexandria - Rapid Bucureşti
2. Dinamo Erbaşu Bucureşti - Cimentul Fieni
3. West Petrom Arad - CS Herlitz Tg. Mureş
4. CSU Ploieşti - CS Politehnica Iaşi
5. CSU ISA Piteşti - CS Romradiatoare Braşov
6. Rompetrol Bucureşti - CS Petrom Elba Timişoara
7. **CSU Sibiu - CS Policarbochim Cluj**

Etapa a VII-a, sâmbătă 19 octombrie 2002
1. CS Policarbochim Cluj - CST Alexandria
2. **CS Petrom Elba Timişoara - CSU Sibiu**
3. CS Romradiatoare Braşov - Rompetrol Bucureşti
4. CS Politehnica Iaşi - CSU Piteşti
5. CS Herlitz Tg. Mureş - CSU Ploieşti
6. Cimentul Fieni - West Petrom Arad
7. Rapid Bucureşti -Dinamo Erbaşu Bucureşti

Etata a VIII-a, sâmbătă 26 octombrie 2002
1. CST Alexandria - Dinamo Erabşu Bucureşti
2. West Petrom Arad - Rapid Bucureşti
3. CSU Ploieşti - Cimentul Fieni
4. CSU ISA Piteşti - CS Herlitz Tg. Mureş
5. Rompetrol Bucureşti - CS Politehnica Iaşi
6. **CSU Sibiu - CS Romradiatoare Braşov**
7. CS Policarbochim Cluj - CS Petrom Elba Iaşi

Etapa a IX-a, sâmbătă 2 noiembrie 2002
1. CS Petrom Elba Timişoara - CST Alexandria
2. CS Romradiatoare Braşov - CS Policarbochim Cluj
3. **CS Politehnica Iaşi - CSU Sibiu**
4. CS Herlitz Tg. Mureş - Rompetrol Bucureşti
5. Cimentul Fieni - CSU ISA Piteşti
6. Rapid Bucureşti - CSU Ploieşti
7. Dinamo Erbaşu Bucureşti - West Petrom Arad

Etapa a X-a, miercuri 6 noiembrie 2002
1. CST Alexandria - West Petrom Arad
2. CSU Ploieşti - Dinamo Erbaşu Bucureşti
3. CSU ISA Piteşti - Rapid Bucureşti
4. Rompetrol Bucureşti - Cimentul Fieni
5. **CSU Sibiu - CS. Herlitz Tg. Mureş**
6. CS Policarbochim Cluj - CS Politehnica Iaşi
7. CS Petrol Elba Timişoara - CS Romradiatoare Braşov

Etapa a XI-a, sâmbătă 9 noiembrie 2002
1. CS Romradiatoare Braşov - CST Alexandria
2. CS Politehnica Iaşi - CS Petrom Elba Timişoara
3. CS Herlitz Tg. Mureş - CS Policarbochim Cluj
4. **Cimentul Fieni - CSU Sibiu**
5. Rapid Bucureşti - Rompetrol Bucureşti
6. Dinamo Erbaşu Bucureşti - CSU ISA Piteşti
7. West Petrom Arad - CSU Ploieşti

Etapa a XII-a, sâmbătă 7 decembrie 2002
1. CST Alexandria - CSU Ploieşti
2. CSU ISA Piteşti - West Petrom Arad
3. Rompetrol Bucureşti - Dinamo Erbasu Bucureşti
4. **CSU Sibiu - Rapid Bucureşti**
5. CS Policarbochim Cluj - Cimentul Fieni
6. CS Petrom Elba Timişoara - CS. Herlitz Tg. Mureş
7. CS Romradiatoare Braşov - CS Politehnica Iaşi

Etapa XIII-a, sâmbătă 14 decembrie 2002
1. CS Politehnica Iaşi - CST Alexandria
2. CS Herlitz Tg. Mureş - CS Romradiatoare Braşov
3. Cimentul Fieni - CS Petrom Elba Timişoara
4. Rapid Bucureşti - CS Policarbochim Cluj
5. **Dinamo Erbaşu Bucireşti - CSU Sibiu**
6. West Petrom Arad - Rompetrol Bucureşti
7. CSU Ploieşti - CSU ISA Piteşti

Box/ Finalele Campionatului Naţional Feminin

Trei medalii pentru sportivele de la CSM Sibiu

În perioada 10-14 septembrie a.c. au avut loc la Baia Mare finalele Campionatului Naţional Feminin de Box la senioare. La această competiţie au boxat 122 de sportive din oraşele Arad, Baia Mare, Bistriţa, Botoşani, Bucureşti, Buzău, Călăraşi, Câmpulung Muscel, Cluj, Iaşi, Oradea, Satu Mare, Slatina, Târgu Jiu, Târgu Mureş, Timişoara, Târgovişte, Zalău şi bineînţeles Sibiu, cu trei fete de la Clubul Sportiv Municipal, antrenori Gheorghe Niţă şi Emil Bihorean (la această competiţie au fost înscrise mai multe participante, dar unele au fost eliminate din competiţie pentru depăşirea cântarului, altele pentru că nu aveau actele în ordine - cum a fost cazul clubului Nicolina Iaşi căruia i-au fost eliminate cinci pugiliste înainte de începerea turneului- etc).

La aceste finale senioarele sibience au cucerit trei medalii din trei participante, care au reuşit să urce toate pe podiumul de premiere, şi anume, una de argint şi două de bronz. Cu toate acestea delegaţia noastră nu a fost mulţumită de rezultat deoarece am fost furaţi pe faţă la categoria 48 kg unde Paulei Vesa ar fi trebuit să i se acorde, fără doar şi poate, medalia de aur şi titlul de campioană naţională (afirmaţiile mele pot fi verificate întrucât atât semifinalele cât şi finalele acestei competiţii au fost difuzate pe Internet, dar cea mai concludentă dovadă este aceea că sportiva noastră a fost propusă să participe la Campionatele Mondiale şi nu noua campioană naţională).

Dar să vedem rezultatele tehnice ale pugilistelor de la CSM Sibiu: • **ctg.48 kg** - Paula Vesa câştigă puncte (WP) fără nici un fel de emoţii în sferturi în faţa călăraşenei Lidia Ion. În semifinală a avut-o ca parteneră de întrecere pe Clara Pătrugan, de la Box Club Lăcătuş, componentă a lotului naţional. Bine sfătuită tehnico-tactic de la colţ de antrenorul Gheorghe Niţă, bine pregătită din punct de vedere fizic, dar mai ales psihic, Paula, după o primă repriză de tatonare, a luat "hăţurile" în mână impunându-şi stilul şi tactica, reuşind până la urmă să-şi sufoce adversara, ceea ce a făcut să i se atribuie decizia la puncte fără nici o reţinere. A urmat apoi finala mult comentată, datorită deciziei, de specialiştii aflaţi la competiţie, şi mult fluierată de publicul specator cu toate că a fost declarată învingătoare la puncte reprezentanta gazdelor. În această finală Paula Vesa a întâlnit-o pe Liliana Balici de la CSM Baia Mare, deci, după cum am spus şi mai sus, o reprezentantă a gazdelor. Tocmai la acest meci delegatul general al competiţiei, colonelul Ion Pop - şi el băimărean- pe care l-am lăudat atât de mult în articolul precedent pentru imparţialitatea arătată la Memorialul "Florin Burde"- "şi-a găsit să iasă, pentru o ţigare" din sala de competiţie. Ce să vă spun mai mult despre acest meci? Puteţi să-l vedeţi, după cum am scris şi mai sus, pe Internet. Cea mai fantastică imagine a acestui meci, "golazo" turneului, nu a fost una din ring când Paula îşi sufoca adversara aplicând întreaga gamă de lovituri "pălind" puternic şi variat din toate poziţiile, ci cea a antrenorului **Gheorghe Niţă (foto)** care, după anunţarea deciziei,

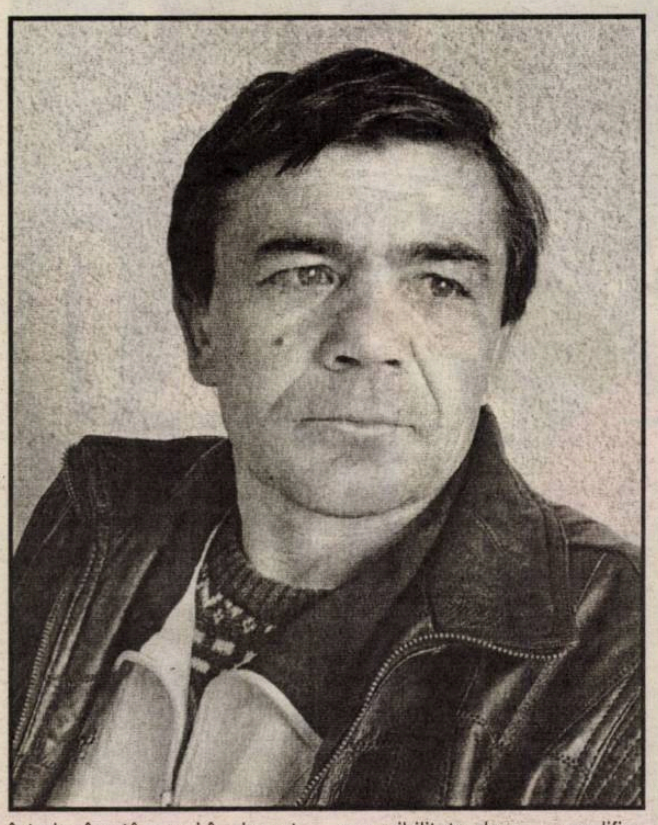

întreba în stânga şi în dreapta, cu lacrimi în ochi: "Ce ne-aţi făcut fraţilor?" Nu a primit nici un răspuns?! • **Ctg. 67 kg** Raluca Armăsărean WP - Ana Popuţ (CSM Zalău) dar în semifinală pierde la puncte (p.p) la Lili Turcin - Aluminiu Slatina- cea ce avea să câştige şi medalia de aur. • **Ctg.81 kg**- Claudia Elena Vesa, sora Paulei, WP Ana Galoşi (CSM Zalău) dar p.p., "pe bune", în semifinală la actuala campioană naţională Daniela Mărcuţ - CSM Baia Mare.

Referindu-se asupra deciziei date în meciul Paula Vesa-Liliana Balici, trebuie să spunem că antrenorul Gheorghe Niţă, care a fost totdată conducătorul delegaţiei sibiene, nu a avut nici o posibilitate de a o modifica deoarece articolul 28/2/1998 din regulamentul de box stipulează că: "Contestaţiile asupra deciziilor nu se pot lua în considerare, deoarece deciziile judecătorilor confirmate de preşedintele juriului (delegatului general) sunt definitive şi fără drept de apel". Hai să-l felicităm pe Niţă pentru că s-a încumetat să promoveze boxul feminin în Sibiu, şi după cum se vede şi cu rezultate. Să le felicităm şi pe sportive pentru rezultatele obţinute! Din păcate trebuie să menţionăm că fără sponsori Paula Vesa va rata pentru a doua oară un Campionat Mondial. Oare noi asta vrem?

Victor COCIU

Peluza a III-a

Normalitate?

Pentru că mâine, poimâine se dă dezlegarea la baschet şi trebuie să ne facem "creion", o s-o luăm de sus, adică de la Indianopolis. Campionatul Mondial ne-a oferit un podium original, cu Iugoslavia, Argentina şi Germania - în ordinea valorii metalului din medalii- dar fără SUA, situaţie considerată mare surpriză. Dar, am mai văzut, şi tradiţiile sunt aruncate uneori la coş.

Tradiţionalele ciomăgeli dintre galeriile celor mai titrate echipe din fotbalul românesc, s-ar putea să nu ne mai încânte ochiul, după ce Mitică Dragomir s-a răzvrătit, scris şi oral, împotriva tuturor nelegiuirilor care, nu se ştie din ce cauze, tocmai la noi s-au instalat. S-a dat alarmă de gradul 0 (nu 0-0) şi un ultimatum: etapa a patra! Tocmai când publicul aştepta meciul atât de promiţător, Steaua-Dinamo, marele derby de Dâmboviţa.

Domnul Mitică ne-a obişnuit cu crize periodice de "efervescenţă", pe care, de mult nu le mai ia nimeni în serios. Ameninţările corleoneşti sunt un fel de "teatru scurt" cu două personaje, al doilea fiind alt mare actor de vestiar, preşedintele Mircea Sandu.

Nici nu ne-am revenit bine din şocul apelului la cinste, pe care ni l-a administrat deputatul cu crampoane, că intervine în scenă un "ministru de-adevăratelea", om neutru, cu preferinţă pentru "interne", domnul Ioan Rus. Abordând, şi el, genul epistolar, compune două scrisori prin care condamnă turbulenţele sportive din stadioane, dar şi pe cele din stradă, din şosea, din tren, din restaurant, de pe unde se încaieră cu predilecţie suporterii bucureşteni. Ministrul Rus îi dojeneşte pe toţi oamenii de fotbal şi vrea "climat de normalitate".

Fotbalul românesc este ordonat, coordonat şi copilotat de F.R.F. şi de surioara ei, L.P.F. În fruntea F.R.F. şi L.P.F. străjuiesc, cu autoritate, eroii noştri Mircică şi Mitică. De unde normalitate, domnule ministru?

Mihai BRATU

Ştiri din şah

Cupa Presei - Dan Cozmescu învingător

• Ediţia inaugurală a competiţiei menţionate s-a desfăşurat sâmbătă, 14 septembrie, începând cu ora 9.00 la Cercul Militar Sibiu. Concepută de subsemnatul şi patronată de ziarul Tribuna şi Cercul Militar, concursul a avut dublu scop, depistarea unor elemente talentate, din rândul slujitorilor presei, în vederea cooptării lor în performanţa sportivă şi o mai bună cunoaştere între jurnalişti locali. Cei 10 participanţi în majoritate de la Tribuna, şi-au disputat cu ardoare partidele, ce s-au desfăşurat pe parcursul a 9 runde în sistem turneu, pe distanţa a 7 ore de joc efectiv. Timpul înaintat şi durata partidelor (s-a jucat fără ceas de control) au făcut imposibilă desfăşurarea în continuare a simultanului ce urma să îl susţină, acesta fiind amânat. Cu 8,5 puncte din 9 posibile, **Dan Cozmescu** de la ***Tribuna*** s-a impus de o manieră categorică, devasându-l pe fostul meu elev, Marius Frâncu, de la Alfa Pro, autorul a 7,5 puncte, urmat în clasament de Corneliu Şerban, acceptat în concurs pe baza legitimaţiei de ziarist. În continuarea clasamentului, Dana Tudoroiu de la Rondul cu 5,5 puncte, o tânără capabilă de performanţă şahistă, de altfel şi unica reprezentantă a sexului frumos, în concurs. În continuare s-a clasat Valentin Braşoveanu şi Valentin Macrea, cu 5 puncte, de la Tribuna.

Primii 3 clasaţi a primit bani cupe şi diplome, iar următorii menţionaţi numai diplome, locul I - 500.000 lei, locul II - 300.000 lei iar locul III - 200.000 lei, bani oferiţi de sponsorul şi patronul concursului, Tribuna. Cupele au fost oferite de Vitrumex Avrig, iar diplomele de D.J.T.S. Sibiu cărora le aducem sincere mulţumiri.

Am arbitrat un concurs desfăşurat într-o ambianţă cordială, în care s-a dat o luptă accerbă pentru fiecare punct câştigat, în limita unei sportivităţi depline. Au participat reprezentanţi de la Tribuna, Rondul, Justiţiarul şi Alfa Pro.

Regretabil absenteismul celorlalţi şi mă refer în special la Monitorul, unde ştiu sigur că există şahişti talentaţi. Închei cu o precizare, turneul nu a fost organizat de Liga Şahiştilor şi s-a desfăşurat, nu în sistem elveţian.

•• Duminică la ora 14.00, la Facultatea Lucian Blaga din Sibiu s-a desfăşurat barajul interjudeţean de calificare la echipe mixte între Universitatea Sibiu şi Petrolul Ploieşti. La încheierea ediţiei încă nu s-au terminat partidele. Voi reveni cu rezultatul final.

Prof. Gheorghe RĂŞINARU

Handbal (f)/ Liga Naţională

S-au bătut singure...

CSM Sibiu - HC Oţelul Galaţi 21-22 (12-12)

Prima victorie la revenirea pe prima scenă handbalistică de la noi se amână pentru CSM Sibiu; ieri, în Palatul Sporturilor "Transilvania", elevele antrenorilor Marcel Şerban şi Maria Rău au pierdut în ultimul minut în faţa unei formaţii care nu a fost mai presus, însă a profitat de aportul fluieraşilor Viorel Ciucan şi Horaţiu Belu; au lipsit, şi de această dată, Victorela Ioan şi Andreea Tîlvîc; miercuri, de la ora 17.00, CSM dispută meciul restanţă din etapa a II-a, cu Silcotub Zalău, în sala Academiei Trupelor de Uscat de pe Bd. V. Milea

Peste 500 de suporteri ai formaţiei sibiene au luat loc, ieri dimineaţă, în tribunele Palatului Sporturilor "Transilvania", în speranţa că vor asista la prima victorie de la revenirea în primul eşalon a CSM-ului local. Adversara elevelor antrenorilor Marcel Şerban şi Maria Rău, HC Oţelul Galaţi, se înscrie în categoria formaţiilor care se luptă la retrogradare, dacă nu este prematur să vorbim despre aşa ceva.

Din păcate, la sibience s-a făcut simţită oboseala acumulată în ultima săptămână, ele parcurgând în ultimele 7 zile peste 1500 de kilometri, în deplasările de la Constanţa şi Baia Mare, la finele meciului cu echipa din Galaţi fiind nevoite să se recunoască învinse. Lipsa de experienţă la un asemenea nivel, majoritatea componentelor lotului având sub 22-23 de ani şi, în plus, arbitrajul de neînţeles al brigăzii bucureştene compusă din Viorel Ciucan şi Horaţiu Belu au dus la o nouă înfrângere a CSM-ului, care mai are de aşteptat până la prima victorie. Însă, după cum au jucat fetele lui Şerban şi Maria Rău, mai mult ca sigur că aceasta nu va întârzia să apară în scurt timp.

Gălăţencele au mişcat primele tabela, însă Daciana Curtean şi-a adus formaţia în avantaj. Până în minutul 7, cele două echipe au mers cap la cap. De la 4-3 pentru Oţelul, sibiencele pun stăpânire pe joc, distanţându-se, în trei rânduri, la trei goluri diferenţă (7-4 în minutul 14, 9-6, respectiv 10-7 în minutele 23, respectiv 24). Oaspetele au revenit însă pe finalul primei reprize, au înscris de 4 ori consecutiv şi, când mai era un minut de joc, conduceau cu 12-11. Scorul pauzei l-a stabilit Daciana Curtean, cea mai bună realizatoare a CSM-ului din prima repriză.

La reluare, elevele antrenorilor Marcel Şerban şi Maria Rău s-au distanţat din nou la 3 goluri, 15-12, şi se părea că nu vor avea nici o problemă în a-şi apropia victoria. N-a fost să fie. Gălăţencele au revenit şi, până spre final, au jucat de la egal la egal cu gazdele lor de ieri. Au contribuit, la înfrângerea sibiencelor, şi cei doi arbitri care, prin deciziile luate, nu numai că le-au dezavantajat pe jucătoarele de la CSM, dar le-au stricat şi moralul, astfel că finalul de meci a adus o serie de greşeli care, în alte situaţii, nu ar fi apărut. În ultimele zeci de secunde de joc, la 21 egal, Aurora Timofte a şutat slab, precipitat, portăriţa formaţiei din Galaţi a parat şi, pe contraatac, oaspetele au obţinut un 7 metri, transformat cu precizie de Vesman. Şi Ana Cotîrlă a ratat, în ultimele secunde, finalul de meci consfiinţind victoria Oţelului la un singur gol diferenţă, 22-21. Pentru CSM Sibiu prima victorie din actuala ediţie se amână.

Miercuri, în sala Academiei Trupelor de Uscat de pe Bd. V. Milea, CSM Sibiu va disputat restanţa din etapa a II-a, cu Silcotub Zalău. Partida va începe la ora 17.00.

Au marcat, pentru CSM Sibiu, Daciana Curtean (6), Adriana Tudorache (5), Paraschiva Voicu (3), Silvia Dobre (3), Aurora Timofte (2) şi Ana-Maria Vulturu (1).

Ovidiu Boica
Marius Ionescu

Minutul 91

Oltenii rămân în frunte

Chiar dacă au scos doar un egal la Piteşti, graţie unui gol marcat de Ovidiu Stîngă cu... dreptul, oltenii se menţin în fruntea clasamentului. Mai mult, două dintre contracandidatele la titlu, Steaua şi Dinamo, şi-au pus reciproc piedică, în derbiul disputat aseară, astfel că în casele "juveţilor" a apărut zaibărul pe masă şi s-a chefuit nevoie mare (La închiderea ediţiei deja spiritele se încinseseră şi fusese destupată o nouă damigeană). O altă formaţie cu pretenţii, FC Naţional, n-a putut să treacă de forjorii de la Galaţi într-un meci jucat vineri pe-nserat. Au reuşit, în schimb, "giuleştenii" lui Rednic să-i bată pe "studenţii" din Timişoara cu un scor de forfait. Altfel, Hizo şi-a cam luat revanşa în faţa lui "Pinalti", Ciocoiu a fost cel mai bun om de pe teren la FCM Bacău - Astra, după ce cu câteva zile înainte fusese ameninţat cu... banca de rezerve (ceea ce s-a şi întâmplat), Gloria lui Pădureanu n-a avut emoţii cu "stegarii" lui Lăcătuş, în vreme ce "Bătrâna Doamnă" rămâne doar... o doamnă în vârstă.

Prima înfrângere

Rapid - Poli AEK Timişoara 3-0 (1-0)

După startul excepţional, care i-a propulsat pe locul secund în clasament, timişorenii au fost readuşi cu picioarele pe pământ de "giuleştenii" lui Rednic care au făcut o ultimă repetiţie cu public în vederea meciului din UEFA. Au marcat Raţ (22), Bădoi (79) şi Florin Bratu (87).

Zid de... Oţel(ul)

FC Naţional - Oţelul Galaţi 0-0

După un start bun de campionat, "bancarii" încep să scârţâie din încheieturi. Vorbesc unii pe la colţuri că de vină ar fi Raluca Sandu, fiica preşedintelui FRF cam obosindu-l pe antrenorul macaronar al Naţionalului cu nopţi lungi şi... bogate. Deh, nu poţi compara 22 de ani cu 42, câţi are Zenga!

Răzbunarea lui Hizo

Ceahlăul - Farul Constanţa 0-0

Îmi imaginez eu cât o fi aşteptat "nea Vio" clipa asta! Citesc însă prin ziare că "Dulăul" şi "Pinalti" s-au mai contrat, s-au mai mângâiat, de-mi vine să mă-ntreb dacă nu cumva, mai încolo, o să mai asistăm la o drumeţie la munte a lui Hizo, undeva sub "Pietricica"!

O făcură şi p-asta!

FC Argeş - Universitatea Craiova 2-2 (0-1)

Oltenii se menţin în fruntea clasamentului şi după acest egal de la Piteşti. Săndoi avu de data aceasta noroc cu veteranul Stîngă, cel care a marcat ambele goluri pentru "Ştiinţa", ultimul chiar în minutele de prelungire cu un frumos trasor direct din lovitură liberă. Prima dată îl învinsese pe Blid în minutul 13.

Pentru piteşteni au înscris Bălaşa (59) şi Gusti Chiriţă (75).

Promisiunea "Lordului"

Gloria Bistriţa - FC Braşov 3-1 (3-0)

Jean Pădureanu chiars-a ţinut de cuvânt şi nu mai umblă cu cioara vopsită. Sâmbătă, echipa "Lordului" i-a administrat un sec 3-1, după 3-0 la pauză, formaţiei prietenului de suflet, zis şi "break-dance", Romică Paşcu. Au marcat Bucuroaia (2), Negrean (4 - penalti) şi Vasile Popa (39), respectiv Isăilă (67) din lovitură de la 11 metri.

S-a întors Ciocoiu

FCM Bacău - Astra Ploieşti 2-0 (0-0)

Evoluţiile atacantului băcăuan au lăsat mult de dorit în ultima vreme. Ba, mai mult, prin oraşul lui Bacovia circulau, înaintea meciului, o serie de zvonuri cum că finului lui Sechelariu i-ar cam fi dor de ducă la "câini". Dumitriu I-a lăsat o repriză pe bancă, şi când l-a băgat a dat o pasă de gol, la Radu Ciobanu (64), şi a închis tabela (73).

Bătrâna "Bătrâna Doamnă"!

UT Arad - Sportul studenţesc 0-2 (0-1)

De ceea ce m-am temut n-am scăpat. Din păcare, UTA este pentru ediţia asta de campionat ceea ce a fost Gaz metan pentru 2000/2001 sau UMT pentru 2001/2002. Din patru meciuri, "Bătrâna Doamnă" n-a luat nici un punct şi ţine cu ambele mâini de "lanterna roşie".

Pentru Sportul a înscris Diniţă în minutele 35 şi 86.

Cui i-o fi folosind egalul?

Steaua - Dinamo 1-1 (0-0)

La închiderea etapei, Steaua şi Dinamo au remizat în "Ghencea". Rezultatul nu le ajută pe nici una dintre cele două formaţii, cea mai păgubită părând a fi însă trupa "militară". Miu a deschis scorul în minutul 53, Vlad Munteanu a egalat 20 de minute mai încolo. Acum, întrebarea este: va fi trimis la plimbare Olăroiu? Aşteptăm răspunsul zilele acestea...

1. Universitatea	4	3	1	0	11-6	10 (+4)
2. Rapid	4	3	0	1	10-5	9 (+3)
3. Poli AEK	4	3	0	1	4-3	9 (+3)
4. Gloria Bistriţa	4	2	1	1	6-2	7 (+1)
5. FC Naţional	4	2	1	1	7-4	7 (+1)
6. Oţelul Galaţi	4	2	1	1	5-5	7 (+1)
7. Sportul	4	2	0	2	5-6	6 (0)
8. Dinamo	4	1	2	1	9-6	5 (-1)
9. Ceahlăul	4	1	2	1	8-7	5 (-1)
10. FC Braşov	4	1	2	1	3-3	5 (-1)
11. Farul	4	1	2	1	2-4	5 (-1)
12. FCM Bacău	4	1	1	2	5-6	4 (-2)
13. Astra	4	1	1	2	7-9	4 (-2)
14. - 15. FC Argeş	4	0	2	2	2-5	2 (-4)
Steaua	4	0	2	2	2-5	2 (-4)
16. UT Arad	4	0	0	4	1-11	0 (-6)

Etapa a V-a, 21-22 septembrie 2002

Sâmbătă, 21septembrie
FCM Bacău - Ceahlăul (17.00 - România 1)
Dinamo - FC Argeş
Poli AEK Timişoara - Gloria Bistriţa
Oţelul Galaţi - UT Arad
FC Braşov - FC Naţional
Sportul studenţesc - Farul Constanţa
Duminică, 22 septembrie
Univ. Craiova - Rapid (17.00 - România 1)
Astra - Steaua (20.00 - ProTV)

Ovidiu BOICA

"Rejucarea unui vis"

La reeditarea finalei de Cupa Davis dintre România şi SUA, din anul 1972, care s-a desfăşurat, sâmbătă seara, la Arenele BNR din Bucureşti, au asistat aproximativ 5.000 de spectatori.

Spectacolul, intitulat "Rejucarea unui vis", a debutat, la ora 20.00, cu prezentarea, pe două ecrane mari, a unui montaj cu imagini de arhivă de la finala din 1972, disputată pe acelaşi teren. A urmat prezentarea celor patru foste glorii ale tenisului mondial. Pe un fond muzical, acompaniat de jocuri de lumini, au intrat pe teren mai întâi americanii Stan Smith şi Tom Gorman, urmaţi de Ion Ţiriac şi Ilie Năstase, însoţiţi de patru copii.

În deschiderea meciului jubiliar, imnul Statelor Unite a fost cântat de soprana Mariana Nicolesco, iar imnul naţional al României a fost intonat de Corul de copii "Radio". Ilie Năstase l-a întrebat pe Smith, în glumă, cum şi-a permis să revină în România după ce, în urmă cu 30 de ani, l-a învins, americanul replicându-i: "Pentru că ţin la tine".

"În urmă cu 30 de ani, am încercat să ne reprezentăm ţara cât mai bine, dar, din păcate, am pierdut. Ne cerem scuze că nu am putut să vă oferim bucuria câştigării Cupei Davis. Trecutul este trecut, dar ţin să le mulţumesc celor care şi-au amintit de noi. Sper ca peste zece ani să avem prilejul să vedem din nou la Bucureşti o finală de Cupa Davis", a spus Ţiriac.

Ilie Năstase a jucat un set în compania lui Stan Smith. Acum, ca şi în 1972, americanul a câştigat, cu 6-3. A urmat întâlnirea de dublu dintre Năstase şi Ţiriac împotriva perechii Stan Smith/Tom Gorman, programată tot pe durata unui set. Românii au condus cu 4-1, dar foştii câştigători ai "Salatierei de argint" au revenit şi au egalat la 6. Înainte de începerea tie-break-ului, Ţiriac a făcut schimb cu Gorman, echipele devenind Smith/Ţiriac şi Năstase/Gorman. Deşi perechea Ţiriac/Smith a condus cu 5-1, tie-break-ul a fost câştigat de Năstase şi Gorman, cu scorul de 9-7. Actualii componenţi ai echipei de Cupa Davis a României, Andrei Pavel şi Adrian Voinea, au participat şi ei la acest meci aniversar. Pavel şi Năstase au jucat un tie-break împotriva lui Smith şi Voinea, câştigând cu 7-4. Arbitrul de scaun al acestor întâlniri a fost germanul Rudi Berger, fost arbitru ATP, în prezent director al turneului de tenis BMW Open, de la München. Berger este logodit cu o româncă.

În încheiere, cei patru foşti tenismeni au primit trofee simbolice. Festivitatea de premiere a fost făcută de Virginia Ruzici, singura jucătoare română de tenis care a câştigat turneul de la Roland Garros, de Mariana Simionescu, fosta soţie a lui Bjorn Borg, de campioana mondială la gimnastică Maria Olaru, de campioana olimpică la scrimă Laura Badea şi de fostul cvadruplu campion olimpic Ivan Patzaichin. Show-ul, organizat de agenţia McCann-Erickson, s-a încheiat, după aproximativ două ore şi jumătate, cu un foc de artificii.

La acest eveniment au asistat preşedintele Ion Iliescu, premierul Adrian Năstase, preşedintele Senatului, Nicolae Văcăroiu, preşedintele Camerei Deputaţilor, Valer Dorneanu, miniştrii Georgiu Gingăraş, Ecaterina Andronescu, Ioan Rus şi alţi membri ai Guvernului. În tribunele terenului central de la Arenele BNR au mai fost prezente multe personalităţi, printre care: Gheorghe Hagi, Anghel Iordănescu, Mircea Sandu, Traian Băsescu, Theodor Meleşcanu, George Copos, Ioan Becali şi Iosif Armaş.

Cele numai 2.000 de bilete care au fost puse în vânzare s-au epuizat încă de la începutul săptămânii, deşi preţul unui tichet a fost de 250.000 de lei. Încasările urmează să fie donate în scopuri caritabile. Costurile organizării acestui eveniment au fost de câteva zeci de mii de dolari.

Finala Cupei Davis din 1972 s-a disputat la Bucureşti, pe Arenele BNR, în perioada 13-15 octombrie, fiind câştigată de americani cu scorul general de 3-2. A fost a treia înfrângere suferită de echipa României în finala Cupei Davis, precedentele două fiind pierdute tot în faţa americanilor, la Charlotte în 1971 (scor 3-2) şi la Cleveland în 1969 (scor 5-0).

BIBLIOTECA „ASTRA" SIBIU

BIBLIOTECA „ASTRA" SIBIU

Gaz metan Mediaş e lider în seria a doua a "B"-ului

Divizionara secundă din oraşul de pe malurile Tîrnavei Mari, Gaz metan, ocupă primul loc în clasamentul Seriei a II-a după primele 4 etape. Învingătoare sâmbătă, în întâlnirea cu Corvinul Hunedoara, scor 3-0, echipa pregătită de Silviu Dumitrescu, Petre Purima şi Şandor Varo a profitat şi de egalurile de la Timişoara şi Satu Mare pentru a se instala în fotoliul de lider.

PAGINA 3

Gabi Szabo a ratat "aurul" la doar o sutime de secundă

Atleta românca Gabriela Szabo s-a clasat, vineri, pe poziţia a doua în proba de 3000 de metri din cadrul Cupei Mondiale, competiţie care s-a desfăşurat la Madrid. Gabriela, care a reprezentat Europa în cadrul acestei competiţii, a fost cronometrată cu timpul de 8 minute, 50 de secunde şi 89 de sutimi, cu... o sutime peste timpul celei care a câştigat proba, etiopianca Berhane Adere.

Două "reprize" cu Cornel Niţescu

"Pentru a fi arbitru bun îţi trebuie multe calităţi, dar în primul rând să rezişti la orice suferinţă"

În ciuda vârstei - a împlinit 80 de ani în 2 februarie - fostul arbitru FIFA Cornel Niţescu se menţine într-o formă fizică de invidiat. N.I. Dobra a reuşit, în această vară, să povestească vrute şi nevrute cu acesta, în două "reprize", fără un plan stabilit dinainte, fiindcă "nea Cornel" este un bun interlocutor, iar memoria nu l-a trădat...

PAGINA 6

Foto: Cornel Niţescu (centru) la meciul dintre Steaua Roşie Belgrad şi Karl Zeiss Jena (Cupa Campionilor Europeni) -1970

Tribuna sporturilor

Anul XII, nr. 635, 23 - 29 septembrie 2002 | 8 pagini 1500 lei

Schimbare de lider

Rapid este noul lider al clasamentului primei divizii după ce ieri, la Craiova, giuleştenii s-au impus în faţa Universităţii din localitate cu 3-1. Locul doi este ocupat, în continuare, de Politehnica AEK Timişoara, care a câştigat pe teren propriu cu 2-1 partida cu Gloria Bistriţa, iar pe trei a urcat FC Naţional.

PAGINA 8

Lui Octavian Creţu i s-a propus să preia lotul naţional de seniori

În prezent antrenor la lotul naţional de cadeţi, aflat la Centrul Olimpic de Judo de la Oradea, sibianul Octavian Creţu a reuşit să aducă României, prin sportivii pe care-i pregăteşte, peste 100 de medalii la competiţii europene şi chiar mondiale. După performanţa de la Campionatele Europene din această lună, din Coreea de Sud, unde lotul României de juniori a obţinut două medalii de bronz, profesorului Octavian Creţu i s-a propus să se ocupe, în viitor, de pregătirea lotului naţional de seniori.

PAGINA 4

La un coş de titlul naţional

Echipa feminină de juniori III a Clubului Sportiv Şcolar Sibiu, pregătită de prof. Călin Anton, s-a clasat pe locul al doilea la turneul final desfăşurat în perioada 10-15 septembrie, la Cluj; sibiencele au pierdut finala la un coş de două puncte diferenţă în faţa formaţiei CSŞ Satu Mare; cea mai bună realizatoare a CSŞ-ului sibian la acest turneu a fost Andreea Nemeş - 122 de puncte; ea a evoluat, în primăvara acestui an, în primul eşalon, la senioare, pentru formaţia din Rm. Vîlcea;

PAGINA 2

Am revenit în Grupa Mondială!

PAGINA 8

Baschet (m)/ Divizia Naţională

Debut cu stângul

West Petrom Arad - CSU Sibiu 72-55 (43-28)

Fără Rareş Morar, accidentat, fără Dan Păltinişanu - probleme cu legitimarea - şi cu Beni Pelger nerefăcut complet după o accidentare, CSU Sibiu a pierdut, vineri, la Arad, în faţa campioanei en-titre, la o diferenţă onorabilă; cel mai bun marcator al formaţiei sibiene a fost Lucian Vergu, cu 24 de puncte; în etapa a doua, sâmbăta viitoare, CSU Ploieşti - CSU Sibiu

Meciul dintre West Petrom Arad şi CSU Sibiu ar fi trebuit să se desfăşoare sâmbătă, în Palatul Sporturilor "Transilvania". Cum respectiva sală a fost ocupată, zilele trecute, cu o nouă ediţie a Exposib, cele două formaţii au căzut de acord ca meciul să se desfăşoare în localitatea de pe malurile Mureşului.

Pentru tehnicianul sibian Mircea Vulc, problemele pentru jocul cu campioana en-titre s-au ţinut lanţ. La finele sezonului trecut au plecat de la echipă Cornel Alecu şi Bubanja. Elemer Tordai, accidentat în urmă cu un an, nu s-a înţeles cu clubul sibian şi a refuzat să mai semneze o nouă înţelegere. În plus, Rareş Morar şi Beni Pelger erau accidentaţi. Ultimul a intrat totuşi pe teren, trecându-şi în cont 4 puncte. În fine, adus în această vară de la Dinamo Bucureşti, unde a fost mai mult rezervă, Dan Păltinişanu nu a fost legitimat în timp util, astfel că nu a putut juca împotriva West Petromului. În atare condiţii, putem spune că înfrângerea de la Arad nu a fost una surprinzătoare, mai ales că la gazde au evoluat şi trei americani, Jeron Robert - extremă, Wayne Clark - coordonator, şi Roger Huskins - pivot. Cei trei au fost introduşi ca titulari de tehnicianul Ofer Berkovich.

"A fost un meci extrem de greu pentru noi, în condiţiile date. Nu am reuşit să-l legitimăm pe Păltinişanu în timp util, iar Morar şi Pelger sunt accidentaţi. Ultimul a intrat însă în meciul de la Arad", a afirmat tehnicianul sibian Mircea Vulc, continuând că "practic, echilibrul s-a rupt în ultimele 3 minute ale sfertului al doilea când, de la 28-26, s-a ajuns la 43-28 pentru Arad".

În etapa a doua, CSU Sibiu va juca la Ploieşti, cu formaţia din localitate, la care s-a transferat în această vară Zeliko Bubanja.

Pentru CSU Sibiu au marcat, în meciul de la Arad, Lucian Vergu 24 (1x3), Bogdan Spînu 10 (1x3), Cristi Crăciun 7 (1x3), Alex Kovacs 5, Beni Pelger 4 (1x3), Andrei Dinu 3 (1x3) şi Dragoş Lotrean 2.

De la gazde, americanul Clark a fost cel mai bun marcator, cu 21 de puncte.

Ovidiu Boica

Baschet (f)/ Juniori III

La un coş de titlul naţional

Echipa feminină de juniori III a Clubului Sportiv Şcolar Sibiu, pregătită de prof. Călin Anton, s-a clasat pe locul al doilea la turneul final desfăşurat în perioada 10-15 septembrie, la Cluj; sibiencele au pierdut finala la un coş de două puncte diferenţă în faţa formaţiei CSŞ Satu Mare; cea mai bună realizatoare a CSŞ-ului sibian la acest turneu a fost Andreea Nemeş - 122 de puncte; ea a evoluat, în primăvara acestui an, în primul eşalon, la senioare, pentru formaţia din Rm. Vîlcea;

În perioada 10-15 septembrie, Clujul a găzduit faza finală a Campionatului Naţional de baschet feminin rezervat juniorilor III. Sibiul a fost reprezentat de o echipă a CSŞ-ului local, pregătită de prof. Călin Anton.

La capătul celor 6 zile de competiţie, în care au jucat 8 partide, sibiencele s-au clasat pe locul secund, pierzând medalia de aur la doar un coş diferenţă, 45-43. Până aici, în 7 meciuri, ele au înregistrat tot atâtea victorii. "Am ieşit din grupa a II-a, în care am fost repartizaţi, numai cu victorii. Am învins, pe rând, Pro Baschet Cluj (70-54), Olimpia Bucureşti (50-42), CSŞ Bacău (60-45), CSŞ Alexandria (55-38) şi CSŞ Timişoara (62 - 46). Apoi, în sferturile de finală am trecut de CSŞ 5 Bucureşti cu 48-25, iar în semifinale am câştigat cu 60-49 în faţa CSŞ-ului din Timişoara, cu care ne mai întâlnisem şi în grupă. Din păcate, am pierdut finala, şi asta la doar două puncte, 45-43", afirma antrenorul echipei sibiene, Călin Anton, completând că "a fost un adevărat tur de forţă, cu 8 meciuri în 6 zile. Dacă aş fi avut jucătoarele odihnite, cine ştie, poate am fi reuşit mai mult. Oricum, este şi asta o performanţă remarcabilă.

Finală pierdută în ultimele secunde

Actul final al întrecerii, finala mare, ar fi putut fi câştigată de oricare dintre cele două formaţii. Primul sfert s-a încheiat cu 10-3 în favoarea sibiencelor, însă adversarele au revenit şi, la pauză, conduceau cu două puncte, 22-20. Ambele formaţii au mers cap la cap. Mai erau 17 secunde de joc şi, la 43 egal, sătmărencele au înscris de două puncte. "Am solicitat time-out, însă în secundele rămase n-am mai reuşit măcar să egalăm", a mai afirmat Călin Anton.

Lotul de jucătoare care au reuşit performanţa este alcătuit din Andreea Nemeş, Elisabeth Pavel, Alexandra Uiuiu, Alexandra Tătaru, Camelia Bîrsan, Ana-Maria Dugulan, Roxana Roşu, Cristina Ştef, Anda Sasu, Ana-Maria Heinz, Andrada Cornea şi Georgiana Dumitrică.

"Andreea Nemeş a fost cea mai bună realizatoare a noastră, cu 122 de puncte. După ea, Elisabeth Pavel a reuşit să marcheze 114 puncte, Alexandra Uiuiu 93 şi Alexandra Tătaru 60. Prima dintre ele, Andreea Nemeş, deşi are doar 13 ani, a jucat 4 meciuri în returul sezonului trecut în prima divizie, în echipa de senioare din Rm. Vîlcea", a mai spus Călin Anton.

Deplasarea la Cluj a junioarelor de la CSŞ n-ar fi fost posibilă fără sprijinul d-lui Nicolae Roşu (SC Tehnoron SRL) şi al d-lui Eduard Koveşi.

Suporter de la "Cassa Locco"

Printre suporterii echipei Clubului Sportiv Şcolar Sibiu s-a aflat şi unul dintre membrii trupei Cassa Locco. Una dintre jucătoarele din echipa noastră, Alexandra Uiuiu, are un părinte originar din Bistriţa, de unde sunt şi membrii trupei Cassa Locco. Aşa au ajuns sibiencele să fie simpatizate de unul din membrii trupei, Leonard, care s-a şi fotografiat alături de componentele echipei medaliate cu argint la Campionatul Naţional rezervat junioarelor III.

Ovidiu Boica

Handbal (f)/ Liga Naţională

Prima victorie se amână...

Rapid Bucureşti - CSM Sibiu 33-21 (17-10)

Sibiencele au pierdut la Bucureşti în faţa unei formaţii care, anul trecut, a ajuns până în semifinalele Challenge Cup şi care are în componenţă 7 jucătoare de lot naţional; Adriana Tudorache a fost cea mai bună marcatoare a CSM-ului, cu 6 goluri; miercuri, de la ora 17.00, în Palatul Sporturilor "Transilvania", CSM Sibiu - Universitatea Ursus Cluj

CSM Sibiu a pierdut, sâmbătă dimineaţa, la Bucureşti, un meci disputat în compania uneia dintre formaţiile aflate "pe val" în handbalul feminin autohton. Cu 7 jucătoare de lot naţional, echipa bucureşteană nu a avut emoţii în a-şi apropia victoria.

Debutul de meci a fost unul echilibrat. Până în minutul 12, ambele formaţii au mers cap la cap. "Din acest moment însă, la scorul de 5-4 pentru Rapid, s-a rupt echilibrul. În următoarele 7 minute bucureştencele au reuşit să înscrie de 7 ori consecutiv. Noi nu am marcat niciodată, astfel că, în minutul 19, scorul era de 11-4. Lipsa de experienţă şi-a spus şi de această dată cuvântul. În continuare, până la pauză, şi în partea secundă a jocului, ambele formaţii şi-au dat rând la goluri", a afirmat Maria Rău, antrenor secund al CSM-ului.

Tot Maria Rău a mai afirmat că "este foarte greu să joci împotriva unei formaţii care are 7 jucătoare la lotul naţional. Practic, "<<şaptele>> de bază al Rapidului a fost alcătuit din handbaliste din echipa naţională. Ne aşteaptă un meci extrem de dificil, miercuri, de la ora 17.00, în Palatul Sporturilor << Transilvania>>, cu Ursus Cluj. Oficialii clubului respectiv au trimis, miercurea trecută, un cameraman la meciul nostru cu Silcotub Zalău, care a filmat partida".

Pentru CSM Sibiu au marcat Adriana Tudorache (6), Maria Plotună (5), Daciana Curtean (3), Aurora Timofte (3), Paraschiva Voicu (2), Silvia Dobre (1) şi Anamaria Vulturu (1).

Ovidiu Boica

Rugbi / Divizia A

Start ratat

Minerul Lupeni - CSM Kischbaum Sibiu 29-6 (12-6)

Sâmbătă, CSM Kirschbaum Sibiu a redebutat în eşalonul secund într-o partidă susţinută în deplasare, la Lupeni, cu formaţia Minerul din localitate.

Din păcate, elevii antrenorului Petre Suciu nu au putut trece de "mineri", ei pierzând la o diferenţă mare de scor.

"Această înfrângere se datorează în mare parte lipsei de pregătire şi lipsei banilor. Sincer să fiu mă aşteptam la ceva mai rău", ne-a declarat antrenorul Petre Suciu.

Punctele echipei sibiene au fost realizate de Nedelcu - care a transformat două lovituri de pedeapsă, în minutele 25 şi 40.

În etapa următoare "constructorii" sibieni vor întâlni pe teren propriu, de la ora 10, pe Contor Zener Arad.

Marius IONESCU

Fotbal / Campionatul Judeţean

A.J.F. Sibiu are un nou sediu

Începând de astăzi, Asociaţia Judeţeană de Fotbal Sibiu are un nou sediu. Acesta se află la parterul fostului sediu al Centrului de Calcul de pe strada Someşului.

Conducerea asociaţiei a hotărât mutarea datorită lipsei curentului electric şi a căldurii de pe "Municipal".

În noul sediu asociaţia va beneficia de un birou, precum şi o sală de conferinţe aflată la subsolul clădirii.

Marius IONESCU

Tribuna sporturilor

Fondat în 1990
Str. G. Coşbuc, nr. 38, 2400
Tel. 21.12.81; 43.31.93
Tel./Fax. 21.41.41
Editat de Casa de Presă şi Editură Tribuna
ISSN 1220-3467
Tiparul executat la SC Tipotrib SRL

Consiliul de Administraţie
Emil David - director general
Mircea Biţu - director editorial
Colectivul redacţional
Ovidiu Boica - şef departament
N.I. Dobra, Mihai Bratu - seniori editori
Marius Ionescu, Dragoş Bako - reporteri
Ramona Popa, Victor Cociu, Gheorghe Răşinaru, Avram Besoiu - colaboratori
Fred Nuss, Daniel Bălţat - foto

Fotbal/ Divizia B, Seria a II-a

Mediaşul pe primul loc

Gaz metan - Corvinul Hunedoara 3-0 (2-0)

După victoria din faţa formaţiei hunedorene Gaz metan Mediaş s-a cocoţat în fotoliul de lider, profitând şi de egalurile de la Satu Mare şi Timişoara; cu cele două goluri marcate în poarta lui Pascal atacantul Dumitru Gavrilescu a ajuns la cota 6, ocupând primul loc în clasamentul golgeterilor eşalonului secund; oaspeţii nu au reuşit să expedieze nici un şut pe spaţiul porţii lui Dorin Roşca; sâmbăta viitoare, la Craiova, elevii antrenorului Silviu Dumitrescu vor juca împotriva Extensivului din localitate

Locurile ocupate de cele două formaţii care s-au întâlnit sâmbătă, la Mediaş - Corvinul, treapta a treia a podiumului clasamentului seriei, Gaz metan imediat după - ne făcea să credem că vom asista la un meci aprig, pe contre. Normal, cei aproape 1000 de spectatori credeau în şansa formaţiei favorite care, în urmă cu o săptămână, spulberase Gilortul cu 4-0, chiar pe terenul din Tg. Cărbuneşti. N-a fost să fie un meci pe contre, hunedorenii făcând aproape tot timpul meciului figuraţie. În aceste condiţii, elevii antrenorilor Silviu Dumitrescu, Petre Purima şi Şandor Varo şi-au permis să etaleze un joc modern, cu pase din una sau două atingeri, devieri cu călcâiul, învăluiri şi toate celelalte, care i-a încântat pe suporteri, dar şi pe oficialii medieşeni. "În sfârşit echipa mi-a jucat ceea ce mi-am dorit de mult", avea să afirme vădit bucuros, la finele partidei, Silviu Dumitrescu.

Nici n-a început bine partida şi gazdele au şi deschis scorul. În minutul 2 golgeterul Gazului metan, Dumitru Gavrilescu, a punctat cu un şut din colţul drept al careului mic. Peste 4 minute, portarul hunedorenilor, Pascal, component al naţionalei de tineret, s-a evidenţiat pentru prima dată la şutul lui Boaru, din unghi, după o pasă marca Miclăuş. După şutul imprecis al lui Vilmoş Stoica (min. 13), medieşenii dau impresia că au terminat deja... gazul. Oaspeţii îşi permit să iasă mai mult din propria jumătate de teren şi, în minutul 33, Gheară şutează de la depărtare (22-24 metri), imprecis însă. Medieşenii îşi revin însă din amorţeală şi, preţ de 5 minute, îşi creează tot atâtea ocazii de gol. După ratările lui Ciurar (min. 35 - şut de la 30 de metri alături), V. Stoica (min. 36) şi Dîmbean (37), ultimul ridică scorul la o fază de manual. Vilmoş Stoica a centrat de pe stânga, Pascal a ieşit pe sub balon şi mijlocaşul gazdelor pune latul şi înscrie în poarta goală. 2-0, rezultat cu care se încheie repriza.

Gazdele continuă să facă legea pe teren şi în partea a doua a jocului. Pascal se remarcă la şuturile lui Dîmbean (min. 50), V. Stoica (61), Ciurar (63), Gavrilescu (65) şi Boaru (71), însă o scaldă în minutul 73, la centrarea lui Boaru pentru Gavrilescu. La acea fază atacantul medieşean a trimis o boltă, lovind nu chiar bine balonul cu capul, portarul hunedorenilor alunecă în mâzga din faţa porţii, respinge cu piciorul, balonul ajunge la V. Stoica şi ultimul, cu poarta în faţă, trage în goalkeeper. Peste două minute însă Gavrilescu face, totuşi, 3-0, un scor mai aproape de realitatea din teren. Vârful Gazului metan scapă pe contraatac, combină cu Boaru, după care îl învinge pe Pascal cu un semilob din dreptul punctului cu var. Finalul de meci e compromis, medieşenii se mulţumesc cu scorul înscris pe tabelă, în vreme ce oaspeţii nu reuşesc mai mult decât un şut al nou-intratului Pepenar, pe lângă poarta la care a şomat Dorin Roşca. Silviu Dumitrescu face toate cele trei schimbări, din două în două minute, în vreme ce spectatorii se îndreaptă deja spre ieşire. Gaz metanul e pe primul loc, şi visează din nou cu ochii deschişi la Divizia A. Până acolo mai sunt însă alte 26 de partide!

Ovidiu Boica

Gaz metan	
12. D. Roşca	6
16. Nicolau	6
4. Fl. Şomfălean (cpt.)	7
13. Ciurar	7
2. Asztalos	7
20. C. Stoica	6,5
(25. Briciu, 87)	
18. Miclăuş	7
(6. Hanc, 83)	
19. Dîmbean	8
7. V. Stoica	8
(23. C-tin Andrei, 85)	
9. Boaru	7
11. Gavrilescu	8,5

Antrenor Silviu Dumitrescu.
Rezerve neutilizate: 1. P. Rus; 15. Bunea; 21. Cl. Moldovan; 5. Bogdan.

Corvinul	
23. Pascal	6
4. M. Stoica	5
2. Bordean (cpt.)	6
14. Moga	
(17. Mîcnea, 6)	5
7. Al. Rus	5
10. Rupa	5
(11. Pisoiu, 51)	5
6. Gheară	5,5
15. Vişan	5
8. Avasiloaie	5
16. Tudose	5
18. Pepenar	5

Antrenor Virgil Stoica.
Rezerve neutilizate: 1. Căprărescu; 5. Lupu; 13. Mihu; 3. Cojocaru.

Mediaş
Stadion: "Gaz metan".
Spectatori: circa 1.000.
Evoluţia scorului:
1-0, min. 2 - Gavrilescu;
2-0, min. 39 - Dîmbean
3-0, min. 75 - Gavrilescu
Arbitru: Mirel Răileanu (Constanţa) 7.
Asistenţi: Lorant Szanto (Baia Mare) 7 şi Adrian Vidan (Bucureşti) 7.
Observator FRF: Flavius Domide (Arad).
Cartonaşe galbene: C. Stoica (11), Dîmbean (42), V. Stoica (45+1)/ -.
Cartonaşe roşii: -.
Raportul şuturilor: 16-4 (pe poartă 11-0).
Cornere: 6-4.

Divizia B, etapa IV-a

Rezultate

Seria a I

Metalul Plopeni - Unirea Focşani	3-1 (2-0)
Cimentul Fieni - Electromagnetica	1-1 (1-0)
Foresta Fălticeni - "Poli" Unirea Iaşi	1-1 (1-1)
Dacia Unirea Brăila - Petrolul Ploieşti	0-2 (0-0)
FC Oneşti - CSM Medgidia	4-0 (1-0)
Inter Gaz Bucureşti - Midia Năvodari	1-1 (0-0)
Gloria Buzău - Bucovina Suceava	2-0 (1-0)
Internaţional Piteşti - Rulmentul Alexandria	5-2 (4-0)

Clasament

1. FC Oneşti	4	3	0	1	9-3	9p (+3)
2. Petrolul	4	3	0	1	9-5	9p (+3)
3. Unirea Focşani	4	3	0	1	6-5	9p (+3)
4. Bucovina Suceava	4	3	0	1	5-4	9p (+3)
5. Gloria Buzău	4	2	1	1	7-5	7p (+1)
6. Electromagnetica	4	2	1	1	4-2	7p (+1)
7. CSM Medgidia	4	2	0	2	3-5	6p (0)
8. "Poli" Iaşi	4	1	2	1	6-4	5p (-1)
9.Internaţional Pit.	4	1	1	2	9-9	4p (-2)
10.Metalul Plopeni	4	1	1	2	6-7	4p (-2)
11-12 Foresta Făl.	4	1	1	2	3-4	4p (-2)
Inter Gaz	4	1	1	2	3-4	4p (-2)
13.Cimentul Fieni	4	1	1	2	4-8	4p (-2)
14.Midia Năvodari	4	1	1	2	6-11	4p (-2)
15.Dacia Brăila	4	1	0	3	6-6	3p (-3)
16.Rulmentul Alex.	4	1	0	3	4-8	3p (-3)

Ocupanta primului loc la sfârşitul campionatului va promova în Divizia A. Echipa care se va clasa pe poziţia a doua va susţine un meci de baraj, tur-retur, cu una din echipele clasate pe locurile 13 sau 14 în Divizia A. Ocupantele ultimelor două locuri vor retrograda în Divizia C.

Etapa viitoare

Etapa a V-a, sâmbătă, 28 septembrie 2002, ora 11.00

Metalul Plopeni - Internaţional Piteşti
Unirea Focşani - Cimentul Fieni
Rapid Electromagnetica - Foresta Fălticeni
Politehnica Unirea Iaşi - Dacia Unirea Brăila
Petrolul Ploieşti - FC Oneşti
CSM Medgidia - Inter Gaz Bucureşti
Midia Năvodari - Gloria Buzău
Bucovina Suceava - Rulmentul Alexandria

Rezultate

Seria a II-a

Minaur Zlatna - "U" Cluj	1-1 (0-0)
Olimpia Satu Mare - Ind. Sîrmei Cîmpia Turzii	1-1 (0-0)
CSM Reşiţa - Extensiv Craiova	1-2 (0-2)
Gaz metan Mediaş - Corvinul Hunedoara	3-0 (2-0)
FC Baia Mare - Gilortul Tg. Cărbuneşti	2-0 (1-0)
FC Oradea - Pandurii Tg. Jiu	2-0 (1-0)
CFR Cluj - ARO Cîmpulung Muscel	1-0 (1-0)
UM Timişoara - Apulum Alba Iulia	0-0

Clasament

1. Gaz metan	4	3	0	1	8-1	9p (+3)
2. FC Oradea	4	2	2	0	8-2	8p (+2)
3. Ind. Sîrmei C.T.	4	2	2	0	8-5	8p (+2)
4.Apulum Alba Iulia	4	2	2	0	5-2	8p (+2)
5. Corvinul	4	2	1	1	4-6	7p (+1)
6. Pandurii Tg.Jiu	4	2	0	2	5-5	6p (0)
7. Extensiv Craiova	3	1	2	0	4-3	5p (+2)
8. ARO Cîmpulung	4	1	2	1	1-1	5p (-1)
9.Olimpia Satu Mare	3	1	1	1	4-3	4p (-2)
10."U" Cluj	4	0	4	0	7-7	4p (-2)
11.FC Baia Mare	4	1	1	2	3-3	4p (-2)
12.CSM Reşiţa	4	1	1	2	3-5	4p (-2)
13.CFR Cluj	4	1	1	2	2-7	4p (-2)
14.Minaur Zlatna	4	0	2	2	2-5	2p (-4)
15.Gilortul Tg.Cărb.	4	0	0	4	0-9	0p (-6)
16.UM Timişoara*	4	0	3	1	1-2	-7p (-3)

*Echipă penalizată cu 10 puncte pentru neîndeplinirea baremului în Divizia A. Ocupanta primului loc la sfârşitul campionatului va promova în Divizia A. Echipa care se va clasa pe poziţia a doua va susţine un meci de baraj, tur-retur, cu una din echipele clasate pe locurile 13 sau 14 în Divizia A. - Ocupantele ultimelor două locuri vor retrograda în Divizia C

Etapa viitoare

Etapa a V-a, sâmbătă, 28 septembrie 2002, ora 11.00

Minaur Zlatna - UM Timişoara
Universitatea Cluj - Olimpia Satu Mare
Ind. Sîrmei C. Turzii - CSM Reşiţa
Extensiv Craiova - Gaz metan Mediaş
Corvinul Hunedoara - FC Baia Mare
Gilortul Tg. Cărbuneşti - FC Oradea
Pandurii Tg. Jiu - CFR Cluj
ARO Cîmpulung Muscel - Apulum Alba Iulia

Peluza a III-a

AGURIDĂ

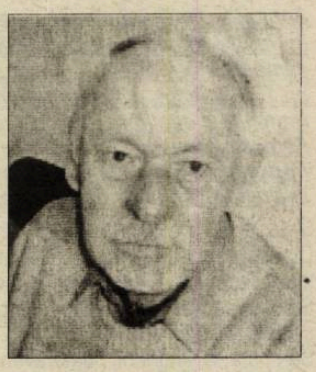

Olandezii zburători din "introducerea" în Cupa UEFA s-au dovedit pradă uşoară pentru rapidiştii şi "finanţiştii" bucureşteni. La şedinţa de analiză disputată la Bufetul Olimpic, proaspăt zugrăvit, s-a decis: Rapid şi FC Naţional merg mai departe cu câte o lalea la jambieră. Nici Vitesse, nici Herenveen nu par olandeze, aşa că putem zice că giuleştenii şi "bancarii" par calificaţi. Şi credem că sunt calificaţi. N-am văzut "bancarii" în ultimul meci, dar i-am văzut pe rapidişti cum au bătut la Craiova o trupă preşcolară numită "Universitatea". Să nu ne facem iluzii. După cum au jucat "căluşarii" din Bănie, putea obţine un egal şi AMSO. Domnul Grădinescu a înălţat zmeul cam sus şi în unele momente lăsa impresia că transmite alt meci decât acela pe care îl vedeam pe televizor. Dar, la aşa campionat, aşa comentatori. S-a spus că Rapid Bucureşti a făcut un meci mare, părere la care nu subscriem. N-am văzut "mărimea" Rapidului.

Am văzut "micimea" Craiovei care a derutat ochiul peluzei patru etape, după care va trece cuminte la locul ei.

După ce am văzut la treabă Real şi Deportivo, meciul "mare" de la Craiova, cu toată "lupa" prin care privea Grădinescu, ni s-a arătat mic şi necăjit. Bine ar fi să fi văzut exact şi conducătorii tehnici din Giuleşti. Oricum dorim succes şi pentru FC Naţional şi pentru Rapid. Succesul de la tragerea la sorţi nu este destul.

Peluziştii sibieni sunt oarecum întristaţi de performanţele echipelor noastre, dar au putut să urmărească la sala "Transilvania" o expoziţie. Bună şi aia! Altă "bunătate" a venit cu mingea mică de tenis. În rest, gust de aguridă, de zaibăr trezit şi de pastramă adormită în protap.

Mihai Bratu

Interviul nostru

"Performanţa se obţine numai cu multă muncă şi perseverenţă"

♦ convorbire cu prof. Octavian Creţu, antrenor emerit ♦

Ştiam că este la Oradea, la Centrul Olimpic de Judo juniori, dar nu ne-am mai întâlnit de luni bune, când vine la Sibiu să-şi vadă familia abia având răgaz să îmi dea un telefon. În urmă cu câteva zile, el într-o scurtă vacanţă, eu în concediu, ne-am revăzut şi am stat de vorbă pe-ndelete.

- D-le profesor, de când aţi plecat de la Clubul Sportiv Şcolar "Şoimii" la Oradea?

- În anul 2000 am fost solicitat să antrenez lotul naţional de cadeţi. Am obţinut, într-un interval de şase luni, cinci medalii la Cupa Europei, organizată pentru prima dată la Oradea. Apoi, am fost promovat la lotul de juniori. De fapt, este mult să-i spunem "lot reprezentativ", era mai degrabă o ceată de băieţi veseli adunaţi de prin ţară. M-am luat cu mâinile de cap, mai ales că mai marii federaţiei mi-au fixat ca obiectiv obţinerea a cel puţin o medalie la Campionatele Europene, ameninţându-mă cu destituirea în caz de nereuşită. Bineînţeles că m-am înfuriat şi le-am spus că, dacă aşa stau lucrurile, mai bine îmi dau eu demisia. S-au mai îmblânzit şi ne-am pus pe treabă, cu un program de pregătire riguros.

- Ajungând la lotul juniorilor, de fapt schimbul de mâine în judo-ul românesc, bănuiesc că n-aţi uitat de unde aţi plecat...

- Bineînţeles că cel mai bine îi cunoşteam pe sportivii sibieni şi i-am luat cu mine. Nu m-au dezamăgit, Alexandru Caponi şi George Ţermure devenind campioni balcanici. De fapt, în perioada iulie 2000 - decembrie 2001, juniorii au cucerit circa 90 de medalii şi, nota bene, n-a fost concurs de unde să ne întoarcem cu mâna goală.

- Şi la "Europene" aţi fost pe podium?

- Desigur, iar Caponi a cucerit medalia de bronz la cat. 81 kg...

- Aşa că... nu v-au dat afară!

- Dimpotrivă, au fost încântaţi, fiindcă am luat medalii acolo unde nu mai luase judo-ul juvenil românesc de ani buni: la Mica Olimpiadă şi la Campionatul European.

- Care a fost următoarea "mişcare"?

- Am continuat să muncim pe rupte, obiectivul anului 2002 fiind măcar o medalie la Campionatele Mondiale. În martie a.c., am participat la un turneu la Bremen, în Germania, unde Marius Bucşe s-a clasat pe locul II, iar George Ţermure, pe III; în aprilie am fost la Sens, în Franţa (două locuri I, două locuri III) şi la Kaliningrad, în Rusia (două locuri III); în mai, din nou în Franţa, la Lyon (un loc III); în iulie, la Cetnievo, în Polonia (un loc III); în august, la Paks, în Ungaria (un loc I, două locuri II, trei locuri III).

- În septembrie urma marele examen...

- Exact. După rezultatele obţinute în aceste turnee internaţionale, speram ca băieţii să facă o figură frumoasă, numai că la un Campionat Mondial condiţiile sunt altele: încărcătura emoţională este foarte mare, pot apărea tot felul de factori necunoscuţi sau neprevăzuţi. În plus, gazdă fiind Coreea de Sud, se punea problema acomodării la fusul orar. Am plecat cu cinci zile înainte, la Jeonju. O delegaţie românească alcătuită din 18 persoane. Eu am dus patru judoka, fiindcă banii erau drămuiţi. Am trăit nişte clipe pe care nu le pot descrie în cuvinte... Au participat 78 de ţări, multe dintre ele cu tradiţie, cu bază materială puternică şi noi trebuia să luptăm de la egal la egal cu ele. Cum poţi compara Franţa, unde sunt peste 30.000 de judoka legitimaţi, cu România unde sunt 3.000. Şi, totuşi, ne-am clasat înaintea Franţei, Rusiei, Italiei, Poloniei, Germaniei, Austriei...

- Care a fost bilanţul?

- Două medalii de bronz - Ionel Buşanu, la categoria 66 kg, Marius Bucşă, la 90 kg - un loc V - Marian Nichitelea, cat.100 kg şi un loc VII - Alexandru Caponi, cat.81 kg. În clasamentul general, pe primele trei locuri s-au situat Japonia, Coreea de Sud, Brazilia, iar noi am venit pe locul 6.

- Cum se face că Al. Caponi n-a urcat pe podium?

- El a avut un an foarte greu şi-a întrerupt pregătirea. În primul rând a avut bacalaureatul, a urmat examenul de admitere la facultate. În plus, tragerea la sorţi a meciurilor nu l-a avantajat. Mi-e ciudă - deşi am fost mulţumit pe ansamblu - că Bucşă a ratat prezenţa în finală. Cu şase secunde înainte de finalul meciului, cu un sportiv ungur, avea avantaj la puncte şi, dintr-o neatenţie, a fost învins prin ippon. Şase secunde l-au despărţit de medalia de argint, cel puţin!

- Câţi bani aţi primit pentru aceste performanţe?

- La juniori nu se prea dau bani. În aprilie a.c. am primit carnetul de antrenor emerit, ceea ce reprezintă o recunoaştere a muncii şi rezultatelor mele, iar în urmă cu câteva zile mi s-a propus să mă ocup de pregătirea lotului naţional de seniori.

- Felicitări! Din câte ştiu, doar Mircea Vulc, la baschet, a mai fost - dintre sibieni - antrenor la lotul reprezentativ de seniori. Vi s-au pus, din nou condiţii?

- Deocamdată, nu. La seniori, situaţia este dramatică, pe plan internaţional românii nemaicontând. La nivelul federaţiei se mizează pe juniorii de astăzi şi, tocmai de aceea, ca obiectiv de perspectivă este participarea la Olimpiada din 2008.

- La o convorbire avută în urmă cu un an, îmi spuneaţi că vă bate gândul să reveniţi la catedra din Sibiu...

- Mi-e tare greu departe de casă, de familie, de prieteni. La Centrul Olimpic din Oradea trebuie să mă ocup de toate: de pregătire, de recuperare, de hrană, de şcoala băieţilor. Sunt antrenor, pedagog, femeie de serviciu, părinte, prieten. Dar sunt un ambiţios şi, dacă am început ceva, vreau să duc la bun sfârşit. Performanţa se obţine numai cu muncă şi perseverenţă.

- Aveţi condiţii optime de pregătire la Oradea?

- Aşa şi aşa. Mă bate gândul să vin cu lotul de seniori la Sibiu, dar nu ştiu dacă găsesc susţinerea logistică, fiindcă de bani se ocupă federaţia.

- De arbitraj v-aţi lăsat?

- Nu mai am timp pentru nimic în afară de pregătirea lotului. A terminat fiul meu facultatea, ar trebui să-i găsesc un serviciu. La Slimnic, mama-i bătrână şi bolnavă, ar trebui să merg s-o ajut. Am o sumedenie de prieteni cu care mi-ar place să mă întâlnesc... Când?

- Revenind la Campionatul Mondial, cum vi s-a părut Coreea?

- Asia este o altă lume, iar asiaticii se deosebesc mult de noi, europenii. În cele 10 zile cât am stat în Coreea n-am avut vreme şi dispoziţie să mă gândesc la altceva decât la competiţie. Am fost în câteva magazine şi, într-o zi, am luat un taxi şi m-am dus să fac o baie în Marea Galbenă. Trebuia să-i ţin pe băieţi în "priză". Ca să ajungi în finală, trebuia să câştigi 6-7 meciuri într-o zi, concurenţa fiind foarte mare, mai ales la unele categorii de greutate. Dar, în concluzie, am fost mulţumit de felul cum s-au mobilizat şi evoluat.

- De ce v-aţi temut cel mai tare în Coreea?

- Auzisem că, la ei, carnea de câine este o delicatesă şi tot timpul când mergeam la masă m-am temut să nu ne dea vreo friptură de câine!

- D-le Creţu, vă doresc noi motive de satisfacţie şi... să ne vedem sănătoşi.

N.I. DOBRA

Fotbal/ Divizia C, Seria a VII-a

Cincisprezece minute de prelungiri!

Unirea Ungheni - Progresul Dumbrăveni 2-2 (1-1)

Formaţia din Dumbrăveni, care joacă în locul Textilei Cisnădie în Seria a VII-a a Diviziei C, este neînvinsă după 4 etape; sâmbătă, la Ungheni, la capătul unui meci care a fost prelungit cu 15(!) minute, elevii antrenorului Dumitru Solomon au terminat la egalitate după ce au condus în două rânduri; Ferencz Popescu s-a ales cu o fractură de maxilar: Manta şi Fr. Popescu de la oaspeţi au văzut cartonaşul roşu; în etapa a V-a, la Dumbrăveni vine Energia Feldioara

S-au scurs patru etape din turul de campionat şi formaţia din Dumbrăveni, care joacă în Seria a VII-a a celui de-al treilea eşalon în locul Textilei Cisnădie, este neînvinsă. Echipa pregătită de Dumitru Solomon are 6 puncte şi se află pe unul dintre locurile primei părţi a clasamentului seriei.

Sâmbătă, la Ungheni, dumbrăvenenii au fost foarte aproape de a lua alte trei puncte. În cele din urmă, au fost nevoiţi să se mulţumească cu doar un egal. Vina i-a aparţinut de departe "centralului "botoşănean Luca, cel care a prelungit partida cu un sfert de oră (!), gazdele reuşind să egaleze în... minutul 101(!).

Trecuseră 6 minute de la primul fluier al "centralului" Luca şi Mera a "mişcat" pentru prima dată tabela, cu un şut de la limita careului de şaisprezece metri. 7 minute mai târziu, formaţia din Ungheni a reuşit să restabilească egalitatea prin Bokor. Deşi ambele formaţii şi-au mai creat câteva ocazii de a puncta, scorul pauzei a fost cel stabilit în minutul 13. La 5 minute de la reluare, oaspeţii au rămas în 10, după eliminarea lui Manta pentru al doilea cartonaş galben. Jucătorii lui Dumitru Solomon au "îngheţat" rezultatul, şi se părea că jocul se scurge spre un egal. N-a fost de acord însă Ferencz Popescu. Acesta a reuşit să puncteze cu un şut din marginea careului mare. Stupoare însă, "centralul" Luca. prelungind partida cu... 15 minute. Ferencz Popescu a văzut şi el cartonaşul roşu (97), la o fază în care a suferit şi o fractură de maxilar, fiind imediat spitalizat, iar cu doi jucători în plus gazdele au reuşit să egaleze din nou în minutul 101, prin Boitoş.

Tehnicianul Dumitru Solomon a utilizat următoarea formulă de echipă: Popşor - Teleşpan, Popuşoi, Maier - Tofănescu, Manta, Mera, C. Miclăuş, Porime - Fr. Popescu, C. Rău.

Ceea ce s-a întâmplat la Ungheni este de domeniul fantasticului. Nu este pentru prima dată când la acest eşalon se petrec o serie de lucruri reprobabile, la umbra rapoartelor unor observatori care se fac că uită să noteze deficienţele de organizare ale gazdelor unei partide sau manierele, uneori tragi-comice, ale unor arbitri de a conduce un joc. Însăşi sancţiunile de multe ori extrem de uşoare încurajează asemenea atitudini. Credem că ar fi timpul să se ia o serie de măsuri mult mai aspre, altfel ne putem trezi cu manifestări mult mai grave, atât din partea suporterilor uneia dintre formaţiile care participă la joc, a oficialilor sau, de ce nu, cu interpretări după un regulament mult prea personal al unor arbitri, fie ei de centru sau tuşieri, promovaţi cu duzina, mai mult pe pile şi greutatea sau grosimea "atenţiilor", decât pe valoare. Personal, semnatarii acestui material au urmărit, în ultima vreme, nu puţine meciuri de fotbal din eşaloanele inferioare naţionale, şi rar se spune că am avut plăcerea să vedem un arbitraj corect. Aşteptăm măsurile care ar trebui să se ia. Cât despre punctele pierdute de formaţia din Dumbrăveni la Ungheni...

Ovidiu Boica
Marius Ionescu

Prima victorie se mai amână

FC AMSO Sibiu - Torpedo Zărneşti 0-0

Divizionara C sibiană este în căutarea primei victorii din acest sezon; sâmbătă, în ciuda faptului că şi-au dominat în mare parte adversarul, elevii antrenorului Marian Mărgărit au părăsit terenul după un egal alb cu o formaţie nou-promovată, Torpedo Zărneşti, dar care are în componenţa sa o serie de foşti jucători de la Tractorul Braşov; au lipsit, accidentaţi fiind, de la FC AMSO, Mihai Stoica şi Cornel Szeghedi

Sâmbătă dimineaţa, pe un gazon îmbibat cu apă al stadionului Voinţa, FC AMSO n-a reuşit să obţină nici de această dată prima victorie din acest sezon. Adversara elevilor lui Marian Mărgărit, Torpedo Zărneşti, nu a arătat nimic special, în ciuda faptului că are în componenţă o serie de foşti jucători ai Tractorului din Braşov. Pentru cei care nu cunosc, formaţia din oraşul de la poalele Tîmpei a "oferit" locul în eşalonul secund Olimpiei Satu Mare, în prezent evoluînd într-o altă serie a 'C"-ului.

Gazdele şi-au creat fazele de gol ale meciului. În ciuda dominării accentuate, acestea au fost puţine. "Nu ştiu ce se întâmplă. Construim bine până în preajma careului mare al adversarilor, după care ne batem joc de munca noastră", a afirmat unul dintre oficialii clubului sibian. Marius Szeghedi ar fi putut deschide scorul în minutul 38. La acea fază Neghirlă l-a găsit excelent pe vârful sibian, însă acesta, deşi a scăpat singur cu portarul Sebe, a şutat în acesta. Şi Baltag ar fi putut deschide scorul, când mai era un sfert de oră din meci, însă bara s-a opus la şutul acestuia. "Ce mai, i-am dominat. Am fost peste ei, însă parcă mingea se încăpăţânează să intre în poartă. Ne aşteaptă un meci extrem de dificil, la Făgăraş, cu Nitramonia, echipă care a reuşit să scoată un egal, în această etapă, cu Chimica Tîrnăveni", a mai afirmat oficialul clubului sibian.

FC AMSO: Dangl - Neamţu, Baltag, Cozma - Coconete (53, Cl. Gheorghe), Scridon, Stănicescu, Neghirlă, Mereş (72, Grigore) - M. Szeghedi (76, Costea), Ionuţ.

Torpedo: Sebe - Dobre, Letcă, Pruteanu, Botea - Toduţă, Pop, Bucur, Olaru (53, Clinciu) - Comănelea, Babei (51, Bucătaru).

Dragoş Bako
Ovidiu Boica

Divizia C, Seria a VII-a, etapa a IV-a

Rezultate

Budvar Od. Secuiesc - Precizia Săcele	1-1
Chimica Tîrnăveni - Nitramonia Făgăraş	0-0
FC AMSO Sibiu - Torpedo Zărneşti	0-0
Viromet Victoria - CF Predeal	1-0
Unirea Ungheni - Progresul Dumbrăveni	2-2
Energia Feldioara - Gaz metan Tg. Mureş	0-1
Romradiatoare Braşov - Avîntul Reghin	1-3
ASA Tg. Mureş - Oltul Sf. Gheorghe	1-1

Clasament

1. Precizia Săcele	4	3	1	0	13-3	10(+4)
2. Oltul Sf. Gheorghe	4	3	1	0	7-2	10(+4)
3. Gaz metan Tg. Mureş	4	3	0	1	7-5	9(+3)
4. Budvar Od. Secuiesc	4	2	2	0	7-3	8(+2)
5. Avîntul Silva Reghin	4	2	1	1	12-5	7(+1)
6. Viromet Victoria	4	2	1	1	5-3	7(+1)
7. Progresul Dumbrăveni	4	1	3	0	4-3	6(0)
8. CF Predeal	4	1	2	1	4-4	5(-1)
9. Nitramonia Făgăraş	4	1	1	2	6-5	4(-2)
10. Unirea Ungheni	4	1	1	2	6-9	4(-2)
11. Torpedo Zărneşti	4	1	1	2	3-8	4(-2)
12. ASA Tg. Mureş	4	1	1	2	6-13	4(-2)
13. Romradiatoare Braşov	4	1	0	3	7-9	3(-3)
14. Chimica Tîrnăveni	4	0	3	1	2-4	3(-3)
15. FC AMSO Sibiu	4	0	2	2	2-4	2(-4)
16. Energia Feldioara	4	0	0	4	1-12	0(-6)

Etapa viitoare

Etapa a V-a, sâmbătă, 28 septembrie 2002, ora 11.00

Budvar Od. Secuiesc - ASA Tg. Mureş
Precizia Săcele - Chimica Tîrnăveni
Nitramonia Făgăraş - FC AMSO Sibiu
Torpedo Zărneşti - Viromet Victoria
CF Predeal - Unirea Ungheni
Progresul Dumbrăveni - Energia Feldioara
Gaz metan Tg. Mureş - Romradiatoare Braşov
Avîntul Silva Reghin - Oltul Sf. Gheorghe

Fotbal/Stranieri

Cristian Chivu a marcat golul victoriei

●Jucătorul român al echipei Ajax Amsterdam, **Cristian Chivu,** a marcat un gol din penalti în minutul 75 al meciului câştigat de formaţia sa, sâmbătă, în deplasare, cu scorul de 3-2, în faţa grupării RBC Roosendaal, în etapa a a V-a a campionatului Olandei.

Chivu a evoluat pe întreaga durată a meciului şi a primit un cartonaş galben în minutul 51.

●Atacantul român **Viorel Moldovan** a intrat pe teren în minutul 82 al meciului pierdut de formaţia sa, FC Nantes, sâmbătă, cu scorul de 0-1, în deplasare la Rennes, în etapa a VIII-a a campionatului Franţei. Moldovan l-a înlocuit pe Quint. Tot în campionatul francez, **Marius Baciu**, jucător la OSC Lille, a evoluat toate minutele în partida disputată pe teren propriu cu Guingamp, scor 2-1.

●În etapa a IV-a a diviziei secunde a campionatului Italiei, jucătorii români ai formaţiei Genoa **Paul Codrea** şi **Adrian Mihalcea** au intrat pe teren în repriza a doua a partidei terminate la egalitate, scor 0-0, sâmbătă, pe teren propriu, în faţa grupării Bari. Codrea l-a înlocuit în minutul 80 pe D'Isanto, în timp ce Mihalcea a intrat pe teren în minutul 65 în locul lui De Francesco. **Valentin Năstase** nu a jucat în partida pe care echipa sa, US Palermo, a câştigat-o, pe teren propriu, cu scorul de 1-0, în faţa formaţiei Siena.

●Jucătorul român al formaţiei Albacete, **Cătălin Munteanu**, a evoluat pe toată durata meciului câştigat, sâmbătă, în deplasare, cu scorul de 1-2, în faţa formaţiei Numancia, în etapa a III-a a diviziei secunde a campionatului Spaniei. Laurenţiu Roşu, component al formaţiei Numancia, a intrat pe teren în minutul 66, în locul lui Sestelo.

●În etapa a VI-a a primei divizii a campionatului Germaniei, fotbalistul român al formaţiei VfL Wolfsburg, **Dorinel Munteanu**, a jucat din minutul 69 al meciului pierdut, sâmbătă, pe teren propriu, cu scorul de 0-2, în faţa grupării FC Nürenberg. Munteanu a intrat pe teren în locul lui C. Akonnor. **Laurenţiu Reghecampf** a fost trimis pe teren în minutul 66 al meciului pe care formaţia sa, Energie Cottbus, l-a pierdut, sâmbătă, în deplasare, cu scorul de 1-3, în faţa echipei Bayern München. Românul l-a înlocuit pe R. Thielemann. **Vasile Miriuţă** nu a jucat nici un minut pentru Energie Cottbus.

●Jucătorul român **Alin Stoica** nu a evoluat nici un minut în meciul câştigat de FC Bruges, sâmbătă, pe teren propriu, cu scorul de 1-0, în faţa grupării La Gantiose, în etapa a VI-a a campionatului Belgiei. În schimb, **Liviu Ciobotariu** a jucat pe întreaga durată a întâlnirii câştigate de echipa Le Mons, pe teren propriu, cu scorul de 3-0, în faţa formaţiei Antwerp. De asemenea, şi **Marius Mitu** a jucat toate cele 90 de minute în meciul câştigat de echipa sa, Lierse, pe teren propriu, cu scorul de 2-0, în faţa formaţiei Standard Liege.

Canotaj/Campionatul Mondial

"Aur" românesc la două rame

Echipajul feminin de două rame al României, format din Viorica Susanu şi Georgeta Andrunache, a câştigat, sâmbătă, medalia de aur la Campionatele Mondiale de canotaj de la Sevilla.

Româncele, cronometrate cu timpul de 6 minute, 53 de secunde şi 80 de sutimi, au devansat echipajele Canadei (06:57.08) şi Belarusului (06:59.21).

Echipajul masculin de două rame cu cârmaci al României, format din Cornel Nemţoc, Ioan Florariu şi Marin Ghoeroghe, s-a clasat pe locul 4 în finala CM de la Sevilla, cu timpul de 6 minute, 55 de secunde şi 27 de sutimi. Titlul mondial a fost câştigat de echipajul Germaniei, cu timpul de 6 minute, 47 de secunde şi 93 de sutimi.

Echipajul feminin de opt plus unu al României s-a clasat, ieri, pe locul al IV-lea.

Pescuit sportiv/Campionatul Mondial

Premii de peste 200.000 de dolari

Premierul Adrian Năstase a înmânat, vineri, în cadrul unei festivităţi desfăşurate în Sala "Take Ionescu" a Palatului Parlamentului, premiile câştigătorilor Cupei Mondiale de pescuit la crap, competiţie ce a avut loc, în perioada 14-21 septembrie, la Săruleşti.

"Este o mare plăcere să mă aflu aici, cu ocazia acestei festivităţi. Cred că este prima dată când în această sală se întâmplă un astfel de eveniment. Consider că această Cupă Mondială a fost una de succes, mai mult decât cea din 1999, la care au participat mai puţine ţări. Este fantastic să avem aici 110 echipe", a spus Năstase, care a precizat că România va găzdui, anul viitor, Cupa Naţiunilor la pescuit.

Locul întâi la cea de-a doua ediţie a Cupei Mondiale de pescuit la crap a fost ocupat de echipa Grabmayer/Pfeffer din Austria, care a pescuit pe parcursul competiţiei 17 crapi în greutate totală de 235,5 kilograme, şi a fost recompensată cu un automobil marca Mercedes A Class. Tot un Mercedes A Class a câştigat şi echipa Zaderer/Angerer din Austria, situată pe locul doi, cu 25 de crapi în greutate totală de 220,2 kilograme. Pe locurile trei şi patru s-au clasat echipele Pasini/Bertoni (Italia) şi Chilcott/Jenkins (Anglia), recompensate cu câte un automobil Hyundai Accent. Italia a ocupat prima poziţie în clasamentul pe naţiuni al Cupei Mondiale, cu trei echipe în primele 10 locuri. Echipa olandeză Sykens/Rolink a primit un automobil Mercedes A Class pentru pescuirea celui mai mare crap, în greutate de 23,1 kilograme, deşi cel mai mare peşte, de 23,3 kilograme, a fost capturat de austriecii Grabmayer şi Pfeffer, ocupanţii primului loc. Regulamentul concursului nu a permis însă ca cei doi austrieci să primească şi premiul pentru această secţiune.

Adrian Năstase a înmânat două premii speciale, lui Robert Răduţă, administratorul lacului unde s-a desfăşurat concursul, şi lui Tim Paisley, editorul unei reviste de specialitate din Anglia. La rândul său, Răduţă i-a oferit lui Năstase un obiect reprezentând "cel mai mare peşte".

FOTBAL ÎN EUROPA

Italia - etapa a III-a

AC Milan - Perugia	**3-0 (1-0)**
Au marcat: Maldini '44, F.Inzaghi '49, Seedorf '65	
Empoli - Juventus Torino	**0-2 (0-1)**
A marcat: Del Piero '5 (p), '73	
Atalanta Bergamo - Bologna	**2-2 (1-1)**
Au marcat: Doni '20, '51 (p) / Locatelli '13, Bellucci '80 (p)	
Chievo Verona - Brescia	**1-2 (0-0)**
Au marcat: Cossato '72 / Igli Tare '58, Seric '85	
AC Parma - Como	**2-0 (1-0)**
Au marcat: Lamouchi '13, Adriano '46	
Piacenza - Udinese	**2-0 (1-0)**
Au marcat: Hubner '28, Maresca '88	
Reggina - Inter Milano	**1-2 (0-1)**
Au marcat: Nakamura '90 (p) / Vieri '7, Recoba '90	
AC Torino - Lazio Roma	**0-1 (0-0)**
A marcat: Diego Simeone'84	
AS Roma - Modena	**1-2 (1-1)**
Au marcat:Totti '5(p) / Milanello '45 (p), Sculli '77	

Anglia - etapa a VII-a

Arsenal Londra - Bolton	**2-1 (1-0)**
Au marcat: Henry '26, Kanu '90 / Farrelly '47	
Liverpool - West Bromwich	**2-0 (0-0)**
Au marcat: Baros '56, Riise '90	
Newcastle - Sunderland	**2-0 (2-0)**
Au marcat: Bellamy '2, Shearer '39	
Manchester United - Tottenham Hotspur	**1-0 (0-0)**
A marcat: Van Nistelrooy '63 (p)	
Middlesbrough - Birmingham	**1-0 (1-0)**
A marcat: Queudrue '29	
Southampton - Charlton	**0-0**
West Ham - Manchester City	**0-0**
Aston Villa - Everton	**3-2 (1-0)**
Au marcat: Hendrie '7, '48, Dion Dublin '85 / Radzinski '51, Campbell '66	
Blackburn - Leeds	**1-0 (1-0)**
A marcat: Flitcroft '24	
Meciul Fulham - Chelsea Londra se va disputa azi.	

Franţa - etapa a VIII-a

Olympique Lyon - AS Monaco	**1-3 (0-1)**
Au marcat: Laville '56 / Nonda '15, Giuly '53, S.Camara '90+1	
Ajaccio - Sochaux	**0-1 (0-1)**
A marcat: Santos '31	
AJ Auxerre - Sedan	**3-1 (1-0)**
Au marcat: Kapo '9, Mwaruwari '76, '81 / Ndiefi '75	
Girondins Bordeaux - Lens	**1-0 (0-0)**
A marcat: Jemmali '75	
Le Havre - Olympique Marseille	**1-3 (0-1)**
Au marcat: Fauconnier '67 / Sakho '45+1, Johansen '58, Celestini '90	
OSC Lille - Guingamp	**2-1 (0-0)**
Au marcat: Tapia '50, Sterjovski '89 / Eloi '72	
Nisa - Troyes	**1-0 (1-0)**
A marcat: Meslin '40 (p)	
Rennes - FC Nantes	**0-1 (0-0)**
A marcat: Arribage '78	
RC Strasbourg - Montpellier	**3-2 (1-0)**
Au marcat: Ljuboja '25, '85, T.Bertin '90+5 (p) / Mezague '56, '69	
Paris Saint-Germain - Bastia	**1-1 (0-0)**
Au marcat: Paulo Cesar '77/ Laslander '57	

Germania - etapa a VI-a

Hertha Berlin - SV Hamburg	**2-0 (0-0)**
Au marcat: Marcelinho '50, Goor '52	
VfL Wolfsburg - FC Nürenberg	**0-2 (0-0)**
Au marcat: Sanneh '65, Petkovici '68	
Bayern München - Energie Cottbus	**3-1 (1-1)**
Au marcat: Zickler '45, Ballack '47, Elber '76 / Rink '19	
Werder Bremen - Bayern Leverkusen	**3-2 (3-2)**
Au marcat: Ailton '25 (p), Charisteas '27, '31 / Brdaric '11, Stalteri '42 (a)	
Hanovra 96 - VfL Bochum	**2-2 (1-1)**
Au marcat: Bobic '44, Linke '71 / Fahrenhorst '24, Tapalovici '89	
Hansa Rostock - Borussia Dortmund	**0-1 (0-1)**
A marcat: Koller '12	
Kaiserslautern - TSV München 1860	**0-0**
VfB Stuttgart - Arminia Bielefeld	**3-0 (1-0)**
A marcat: Kuranyi '5,'64, '70	
Schalke 04 - Borussia Monchengladbach	**2-1 (2-1)**
Au marcat: Poulsen '15, Agali '45 / van Houdt '31	

Spania - etapa a III-a

Real Madrid - Osasuna	**4-1 (1-0)**
Au marcat: Helguera '11, '79, Guti '47, Raul '51 / Rivero '60 (p)	
FC Barcelona - Espanol Barcelona	**2-0 (0-0)**
Au marcat: Kluivert '58, Luis Enrique '70	
Deportivo La Coruna - Valladolid	2-0 (2-0)
A marcat: Makaay '13, '28	
Real Malaga - CF Valencia	**2-2 (2-0)**
Au marcat: Manu '24, Roteta '30 / Mista '47, Angulo '90	
Villarreal - Deportivo Alaves	**0-1 (0-1)**
A marcat: Ivan Alonso '34	
Recreativo Huelva - Celta Vigo	**0-3 (0-1)**
Au marcat: Mostovoi '44, '71, McCarthy '90	
Rayo Vallecano - Racing Santander	**3-1 (1-1)**
Au marcat: Alvarez '18, '49, '90 / Munitis '45	
Real Mallorca - Atletico Madrid	**0-4 (0-2)**
Au marcat: F. Torres '8, '54, F. Correa '42, Jorge '66	
FC Sevilla - Athletic Bilbao	**1-1 (0-0)**
Au marcat: Reyes '50 / Etxeberria '79	
Real Sociedad - Betis Sevilla	**3-3 (1-2)**
Au marcat: Rivas '30, Kovacevic '58, '79 / Capi '14, '23, Alfonso '61	

Pagină realizată de Ovidiu BOICA

Două "reprize" cu dl. Cornel Niţescu

"Pentru a fi arbitru bun îţi trebuie multe calităţi, dar în primul rând să rezişti la orice suferinţă"

În ciuda vârste i-a împlinit 80 de ani în 2 februarie a.c. - fostul arbitru FIFA Cornel Niţescu se menţine într-o formă fizică de invidiat. Cu mult timp în urmă, proiectaserăm să scriem o carte de amintiri împreună. Anii au trecut şi, din volumul propus, au rămas doar câteva frânturi de convorbiri ocazionale. În această vară, ne-am întâlnit în două "reprize" şi-am povestit, pe îndelete, verzi şi uscate, fără un plan stabilit dinainte, fiindcă nea Cornel este un excelent interlocutor, iar memoria nu l-a trădat...

1963 - În faţa Mausoleului lui Ataturk din Ankara

- În cartea sa "Fluier final", un alt mare arbitru internaţional, Gheorghe Limona, scrie undeva: "Nu mă pot plânge că n-am avut prieteni. Dimpotrivă, am avut şi am foarte mulţi. Dar, în arbitraj, în mod deosebit, m-a legat prietenia de Concetto Lo Bello - marele arbitru italian, Cornel Niţescu şi Chiriac Manuşaride, generaţia anterioară şi posterioară mie (...) Într-un fel, Concetto Lo Bello şi Cornel Niţescu au fost pentru mine modele. De la ei am învăţat acele inefabile lucruri de "fineţe" în arbitraj. Măgulitor, nu, să fii aşezat alături de unul dintre cei mai mari arbitri ai lumii?

- Când aprecierile vin din partea unui prieten, trebuie să te aştepţi la o doză de subiectivism. Ceea ce nu înseamnă că mă subestimez. Faptul că, în doi ani la rând, (1963, 1964) am fost desemnat cel mai bun arbitru din ţară, spune ceva, nu?

- Să vă spun ce ştiu eu din biografia dumneavoastră. Sunteţi născut în Călăraşi (nu în... Caracal, cum am crezut!), aţi jucat un pic de fotbal la Tricolor-Venus din oraş, ba ca extremă dreaptă, ba ca portar. La 18 ani aţi plecat la Bucureşti, unde aţi urmat Şcoala de Ofiţeri de Administraţie, apoi aţi fost pe front. În vara lui '45, aţi fost repartizat la Sibiu, unde aţi reluat fotbalul, la Şoimii şi Arsenal, în vremea când jucau Kucerak, Muscă, Moraru, Sandu Moldovan, Dragoman, Drăgan... Ce aţi jucat la aceste echipe?

- Am început pe post de extremă dreaptă, avându-l antrenor pe Szalay. Numai că, unul dintre conducători, Trifu, l-a adus de la Timişoara pe Ardelean, o extremă mai bună ca mine şi am "sărit" din echipă. Pe vremea aceea nu se puteau face înlocuiri în timpul partidei, aşa că eram sortit să stau pe tuşă. Într-o seară, la un şpriţ cu Trifu, acesta mă consola pentru faptul că n-aveam să mai joc. Numai că, a doua zi, portarul echipei nu s-a prezentat la teren, fiind arestat în urma unui scandal provocat la cinematograf. În disperare de cauză, au apelat la mine şi... portar am rămas!

- Cum aţi ajuns arbitru?

- Căliman, care avea bomboneriе pe centru, lângă Bufniţa, se ocupa de copiii şi juniorii de la Şoimii. El mi-a propus să îi antrenez eu. Într-o zi, mă întâlnesc cu Szednicsek, dacă ai auzit de el. Jumate ungur, jumate sas, originar din Timişoara. Fusese jucător la HTV. Acum era arbitru de handbal şi de fotbal. El mi-a zis să mă fac arbitru. Am urmat şcoala, dar am fost respins de comisie fiindcă m-am luat în gură cu membrii acesteia pe teme de regulament.

- Mai eraţi ofiţer?

- Nu. Asta se întâmpla în 1952, iar eu eram, din 1949, contabil la "Drapelul roşu". Apoi am fost contabil-şef şi de acolo am ieşit la pensie în 1982.

- Să revenim la arbitraj.

- În mai 1952 am primit, totuşi, carnetul de arbitru. După trei ani am ajuns în lotul B, iar în 1957 am fost promovat în lotul divizionar A. Primul meci de divizia B pe care l-am arbitrat a fost Corvinul Hunedoara - Progresul Satu Mare. Au învins gazdele cu 1-0, dar s-a încins o bătaie în gară ca-n filme. Primul meci de A a fost CCA- Progresul Oradea. Aveau jucători mari: Voinescu, fraţii Zavoda, Apolzan, Constantin, Alexandrescu, Tătaru - la CCA, Vărzan, Bartha, Vaczi, Mesaros, Bodo - la Progresul. Primul meci internaţional l-am arbitrat la turneul final al juniorilor UEFA, în 1962, găzduit de bucureşteni.

- Dar ultimul meci?

- În divizie ultimul meci l-am arbitrat la Constanţa, Farul - Universitatea Craiova, în 1972. A fost o partidă "de protocol", având două... obiective: gazdele să câştige, iar Oblemenco să înscrie, pentru că era în luptă pentru titlul de golgeter...

- Aţi câştigat mult din arbitraj?

- Pe dracu'. Auzi, pe vremea aia nu se rulau bani ca acum. La divizia B primeam 70 de lei de meci, plus 25 de lei diurnă. Îmi plăteam trenul, cazarea, mâncarea. Crezi că te aştepta cineva la gară? Umblam să găsesc cameră la hotel dacă trebuia să rămân peste noapte, dar de multe ori ajungeam cu câteva ore înainte de meci, iar imediat după terminare porneam spre casă.

- Aţi luat bătaie vreodată?

- Nu. O dată, la Vâlcea, am luat o umbrelă în cap. Culmea, ştii de la cine? De la un arbitru local! Dar nu l-am uitat...

- Aţi socotit câte meciuri aţi condus în cei 20 de ani de arbitraj?

- Să fie în jur de 1.100, poate mai multe, nu le-am numărat. În schimb le-au numărat alţii pe cele de divizia A şi zic că sunt 350, apoi 63 de partide internaţionale. Eu le ţin minte pe cele mai importante şi cele în care s-a întâmplat ceva mai deosebit.

- Spre exemplu...

- Păi, la un meci, am uitat să bag puţină apă în fluier şi, la un moment dat, suflam şi nu scotea nici un sunet. Noroc că luasem unul de rezervă şi-am putut continua jocul. La un meci de baraj, în Grecia, între două echipe din Atena, respectiv Patras, la un moment dat, văd cum un jucător îl strângea de gât pe un adversar, mai să-l sugrume. Am încercat să-i despart. Degeaba. Atunci, auzi, am pus fluierul în gură şi i-am fluierat cât am putut în urechea agresorului, care a renunţat imediat. Apoi, la un derby, în Turcia, am eliminat un jucător numai pe un semn din ochi făcut de tuşier. Într-o altă partidă, tot în Turcia, decisivă pentru retrogradare, la Ankara, s-au încăierat suporterii între ei, era ca la nebuni. Am trimis poliţia peste ei. A doua zi ziarele au scris: "Arbitrul român a ţinut în mână şi meciul şi spectatorii!"

- Am citit undeva că aţi arbitrat peste 30 de meciuri în Grecia...

- În urmă cu vreo 40 de ani, se mergea pe reciprocitate: la partidele "cu cântec" de la noi, era invitat un arbitru turc, grec sau bulgar, iar la meciurile lor decisive, eram invitaţi noi. Doar centralul era străin, tuşierii erau băştinaşi. Ajunsesem să merg în Grecia ca acasă.

- Iertaţi-mă că vă întreb, dar ştiu cât de greu ieşea un român "de rând" spre o ţară occidentală, aţi fost membru de partid vechi, mă refer, fireşte la Partidul Comunist?

- Ştii care-i chestia, la "Drapelul roşu" aveam un director fost ceferist şi când m-a promovat contabil-şef, l-au chemat la partid să-l întrebe ce şi cum, fiindcă nu eram membru. Le-a retezat-o: voi m-aţi pus să conduc, iar eu îmi aleg oamenii. Aşa că am fost făcut membru de partid abia în 1964. Atunci, am fost desemnat să merg cu delegaţia României la Olimpiada de la Tokyo. A venit la mine Ghişoiu, auzi, îl ştii, să mă prelucreze. Cum vorbea el, cântat: "Tovarăşu' Niţescu, eşti un tovarăş de nădejde, de oameni ca dumneata are nevoie partidu'..." Şi dă-i, şi dă-i. Ca să nu ratez Japonia, am intrat.

-Cum se explica faptul că aţi fost delegat la atât de multe meciuri de "A"?

- Fiind din Sibiu, oraş fără echipă în prima divizie, puteam să arbitrez orice meci fără a fi suspectat de partizanat sau subiectivism.

- Cu ani în urmă, i-aţi ajutat să avanseze în arbitraj pe câţiva sibieni...

- Da. Pe Tudor Andrei, Mircea Ludoşan, Aron Huzu, din Sibiu, pe Petre Sotir, din Mediaş... A să-şi spun o întâmplare hazlie. Am fost delegat să arbitrez un meci Rapid - Dinamo Bacău, având-u-i la tuşă pe Sotir şi Palade. Ei au plecat de sâmbătă şi au dormit la hotel Astoria, lângă Gara de Nord. Eu am călătorit noaptea cu vagonul de dormit. Ne înţelesesem să ne întâlnim, înainte de meci, la o cofetărie, de unde să plecăm în Giuleşti. La ora fixată, cei doi mestecau de zor Mentosan şi se ţineau la distanţă de mine. Mergem la stadion şi nu-şi dădeau rând să facă duş. Ieşea unul, intra celălalt. Văzându-i aşa "prăfuiţi", le-am spus că sarcina lor e să ridice doar fanionul, fără să indice ceva. În fine, după joc, vine la mine gazetarul Aurel Neagu şi mă întreabă cine sunt tuşierii. "Doi debutanţi în divizia A", i-am zis, ca să-i închid gura.

- După ce v-aţi retras din arbitraj, tot n-aţi stat acasă...

- Ca arbitru activ, dar mai ales după încheierea activităţii m-a preocupat însuşirea, interpretarea şi comentarea regulilor jocului de fotbal, fiind instructor al Comisiei Centrale a Arbitrilor, Membru în Comisia Tehnică, timp de 31 de ani.

- În afara fotbalului, ce pasiuni aţi avut şi aveţi?

- Călătorind în aproape toate ţările Europei, în Japonia, peste tot mi-am făcut timp să vizitez oraşele în care ajungeam, muzeele importante, monumentele, împrejurimile. Cum să mergi la Paris şi să nu vezi Catedrala Notre Damme, Arcul de Triumf, Turnul Eiffel, sau la Ankara, Mausoleul Lui Kemal Atatürk întemeietorul Turciei moderne, sau la Atena să nu vezi Partexonul şi Acropole, sau la Madrid să nu vizitezi Muzeul Prado, sau la Florenţa, să nu vezi Domul, Palazzo Vecchio, Galleria degli Ufizzi...

- Dacă n-aţi scris o carte despre arbitri şi arbitraj, aţi fi putut scrie un jurnal de călătorie, pentru cei care n-au avut şansa să umble atât... fără să-l coste.

Revenind în actualitate, ce părere aveţi despre emisiunile tv în care sunt "analizate" partidele din prima divizie şi arbitralele?

- Nişte mizerii. Fiecare moderator - fie că-i Ivanovici, Graur Ioaniţoaia, Enăchescu Grădinescu, Dragomir - conduce discuţiile după cum vrea să ridice pe cineva sau să dărâme pe altcineva. Şi încă ceva: cât fotbal au jucat aceşti aşa-zis specialişti de le ştiu pe toate? Ca să nu mai spun ce bazaconii spun când transmit meciuri: că x trebuia să lovească mingea cu ristul exterior, că y a vrut să preia pe piept, dar..., că z nu s-a plasat cum ar fi trebuit etc. Iar când îi aud spunând că echipa cutare a pierdut cu 0-1, 0-2, 1-2, îmi vine să sparg televizorul, când tot românul ştie că poţi pierde sau câştiga cu 1-0, 2-0, 2-1 şi aşa mai departe...

- Sunt mai slabe arbitrajele acum, în comparaţie cu cele de pe vremea când activaţi?

- Cu siguranţă. Păi cum să ai, la 23-24 de ani, cunoştinţe temeinice ale regulamentului, experienţa necesară şi să cunoşti psihologia jucătorului, dacă n-ai jucat fotbal sau ai făcut-o doar în curtea şcolii. În plus, mi se pare o prostie să "specializezi" arbitri: centrali şi tuşieri ("asistenţi", cum le zice acum). Sau dacă o faci, de ce nu-i delegi pe "asistenţii" din lotul A la meciuri de categorie inferioară ca "centrali", să capete rutina necesară. Nu vezi câte greşeli grosolane fac şi nu toate pot fi bănuite de rea intenţie.

- Credeţi că se dau bani la arbitri?

- Sunt sigur, deşi s-au mărit baremurile. Aşa-i omul! Ştiu un arbitru care se lamenta în vestiar: "Eu cu ce merg acasă? Mă omoară nevasta!"

- Pe care dintre arbitrii "de ieri" i-aţi apreciat în mod deosebit?

- Iosif Ritter, Andrei Rădulescu, Aurel Bentu, Nicolae Rainea, Gheorghe Limona... Erau adevărate personalităţi, cu experienţă şi prestanţă.

- Despre cei de azi nu vă întreb, fiindcă deduc răspunsul dintr-unul anterior. Vedeţi vre-un tânăr sibian cu perspective de bun arbitru?

- Brumar.

- Credeţi că fotbalul sibian se va redresa cândva?

- Slabe speranţe. Doar patronul lui AMSO se zbate ca peştele pe uscat şi nu-l ajută nimeni, deşi sunt destui oameni cu bani în Sibiu. Stadionul IPAS (Compa) a rămas doar pentru jocurile între secţii. Tribuna a fost făcută bucăţi şi vândută la fier vechi. În Obor, Ioan Barac se zbate să ţină terenul practicabil. "Municipalul" e în paragină (de ce i-o fi zicând aşa dacă Primăria nu face nimic pentru el?) Pe "Voinţa" se mai joacă, dar pe bani mulţi chirie... Păcat că s-a distrus Centrul de copii şi juniori al lui Inter. De acolo s-au ridicat câţiva fotbalişti de valoare, dacă ar fi să-i amintesc doar pe Dorinel Munteanu, Niculescu, Mara...

- Domnule Niţescu, vreau să vă spun că discuţia cu dumneavoastră a fost o plăcere pentru mine. Sper să reuşesc s-o redau cât mai fidel cititorilor noştri.

- Să ne reîntâlnim sănătoşi.

...Adevărul este că, oricât te-ai strădui, nu vei reuşi să reproduci un dialog cu Cornel Niţescu în... litera şi spiritul lui.

N.I. DOBRA

În 1988 - la Piatra Neamţ, cu "crema" foştilor arbitri europeni

Fotbal/ Divizia D (Poliflex)

Încă neînvinse, AS Domino, FC "U" SOPO şi Sparta conduc detaşat în clasament

♦ **Sticla - Romipel Cordia 2-1 (1-0).** Desfăşurată în avans, vineri, la Avrig, întâlnirea inaugurală a celei de a şasea runde, a revenit - după o confruntare sensibil echilibrată, desfăşurată într-un ritm alert şi presărată cu numeroase şarje ofensive la cele două buturi, multiple ratări, dar şi câteva flagrante greşeli şi gafe personale ale unor componenţi ai ambelor beligerante - sticlarilor din localitate care, mai ambiţioşi, tenaci, extrem de dăruiţi şi mai proaspeţi într-un final incandescent şi totodată epuizant, s-au impus de justeţe, trecând în cont prima lor izbândă din acest sezon competiţional, sibienii având în dispozitiv câteva individualităţi cu certe disponibilităţi tehnico-tactice, dar dovedind de-a lungul celor 90 de minute serioase lacune, în special în domeniul pregătirii fizice, şi o accentuată labilitate psihică, au fost siliţi să încline steagul în faţa adversarilor, suferind al cincilea eşec în această ediţie de campionat, strădaniile depuse de 6-7 combatanţi, impulsionaţi în teren de rutinatul jucător-antrenor, dovedindu-se absolut inutile.

Partida debutează furtunos cu două rapide incursiuni extrem de periculoase ale amfitrionilor la buturile sibiene, cel din min.3 fiind stopat printr-un clasic fault din spate în suprafaţa de pedeapsă a oaspeţilor, penaltiul corect şi prompt acordat de arbitrul N. Bunea - fără însă şi cuvenitul cartonaş galben impus de regulament, ce se cuvenea acordat autorului infracţiunii - este transformat impecabil de D. Ionuţ. Sibienii ripostează imediat şi peste două minute D. Giurgiu şutează violent de la circa 20 metri, dar balonul trece de puţin peste transversală. Jocul se mută cu repeziciune de la o poartă la cealaltă, dar ambele formaţii nu reuşesc să modifice tabela de scor, deşi atât avrigenii, prin V. Julei şi C. Mureşan, cât şi musafirii, prin V. Armenean cu V. Stănuleţ, au expediat veritabile torpile, care au ocolit însă ţinta. Mitanul secund debutează ca şi primul, cu un raid al gazdelor, declanşat pe aripa dreaptă de D. Ionuţ, dar excelenta centrare a acestuia în careul advers nu poate fi valorificată corespunzător de G. Vlaicu. În min.48 V. Armenean şutează surprinzător din alergare, dar goal-keeper-ul D. Paravăţ va reţine spectaculos în două etape. Peste 7 minute este rândul lui C. Mureşan să trimită o ghiulea care trece la câţiva centimetri distanţă de bara laterală a porţii strategic păzite de M. Dandler. După alte două minute este rândul lui M. Şchiopu să rateze din careu, iar în min.72 V. Julei, după ce trece în dribling de 3 adversari, şutează pe lângă poartă. În min.81 oaspeţii beneficiază de o lovitură liberă directă de la circa 26 metri. Veteranul V. Armenean execută înşelător pe lângă zidul din faţă, D. Paravăţ plonjează, reţine iniţial mingea, dar o scapă apoi în plasă, uimindu-şi partenerii şi susţinătorii pătimaşi aflaţi în jurul terenului. Jocul se încinge în continuare, ambele beligerante, nemulţumite cu remiza, căutând cu înverşunare cucerirea celor 3 puncte atribuite învingătoarei. După cesibianul N. Nemeş trimite, din poziţie ideală, pe lângă ţintă, elevii pregătiţi de Gelu Donea, la atacul următor punctează sec prin juniorul M. Şchiopu, care-şi vede răsplătite eforturile depuse cu totală dăruire de-a lungul întregii confruntări.

Raport de cornere: 9-6 în favoarea învinşilor. S-au remarcat D. Crişan, M. Schiopu, I. Nistor, C. Moleşit şi V. Julei de la avrigeni, V. Armenean, D. Giurgiu, N. Sârbu, M. Dandler şi V. Stănuleţ de la învinşi.

Cu mici inadvertenţe şi două-trei controversate erori de apreciere a faulturilor, ce n-au influenţat rezultatul final, sobru, ferm şi sigur în luarea deciziilor arbitrajul prestat de centralul Nicolae Bunea, ireproşabil sprijinit de asistenul L. Duca şi deseori încurcat de semnalizările eronate şi întârziate ale lui D. Ciocănea, toţi 3 din Sibiu, în faţa cărora au evoluat formaţiile: Sticla: D. Paravăţ, I. Puşcaşiu (G. Nistor), I. Oprean, I. Nistor (A. Moldovan), D. Crişan, M. Şchiopu, C. Moleşit, V. Julei, C. Mureşan, D. Ionuţ, G. Vlaicu (C. Bălăn); Romipel Cordia: M. Dandler, I. Irimie, D. Andrei, D. Manea (N. Nemeş), V. Armenean, M. Spagli, D. Giurgiu, C. Armenean (C. Petcu), M. Măsaru, V. Stănuleţ (N. Bunea), N. Sârbu ♦ **Carpaţi - Mecanica - AS Internaţional 0-1 (0-0)**. Marea şi uriaşa surpriză a rundei actuale şi cu certitudine a acestui sezon autumnal s-a consemnat la Mârşa, unde tânărul unsprezece local, pregătit cu asiduitate de antrenorul C. Barbu, manifestând aceleaşi vechi lacune, a fost umilit de recent promovata acestui eşalon, echipa din Nocrich, apărându-şi cu cerbicie şansele, s-a impus graţie golului înscris de M. Părău cu 6 minute înaintea fluierului final ♦ **FC "U" SOPO - Romanofir 4-0 (2-0).** Continuând seria excelentelor evoluţii, formaţia universitară din Sibiu s-a detaşat confortabil pe propriul teren de tradiţionala sa parteneră de întrecere din Tălmaciu, care de data aceasta n-a mai oferit riposta obişnuită din anterioarele sezoane. Cele patru goluri au fost semnate de A. Aron (min.17), G. Tănase (min.39 şi 85) şi H. Grădinar (min.55) ♦ **Flamura Roşie - CS Agnitex 0-5 (0-1).** Biruinţă scontată, surprinzătoare doar prin proporţiile scorului final, obţinută de agniţeni pe terenul din Cârţa, în dauna unor adversari care doar în prima repriză s-au ridicat la nivelul puternicilor parteneri de întrecere. Autorii golurilor: V. Ghib (min.20, 50, 57), S. Mărginean (min.65) şi D. Pârvu (min.81) ♦ **FC Dârlos - ASA 3-0 (2-0).** Prestând acelaşi fotbal avântat, aerisit şi spectaculos, formaţia locală s-a impus logic şi fără prea multe probleme în faţa garniturii militarilor sibieni, datorită golurilor reuşite de O. Goga (min.13) şi D. Şerban (min.30 şi 53) ♦ **Sevişul - Unirea 5-2 (3-2).** Confruntare de foarte bună calitate şi extrem de spectaculoasă la Şelimbăr unde, după ce ocnerii au punctat rapid de două ori la rând, în min. 8 şi 12 prin P. Apostu, gazdele au o revenire absolut miraculoasă, egalând şi apoi detaşându-se seniorial în urma golurilor realizate de A. Finciu (min.30), R. Bogatu (min. 32, 38, 69) şi D. Pârvu (min.65) ♦ **Euroil - AS Domino 0-6 (0-4).** Dominând confortabil şi autoritar întreaga partidă, lidera clasamentului s-a impus nonşalant şi extrem de lejer la Sălişte în faţa unor adversari timoraţi şi total debusolaţi. Au punctat S. Avram (min.5, 41), A. Huzoaică (min.8), D. Zămăcău (min.45,64, primul din lovitură de la 11 m) şi M. Burdulea (min.77) ♦ **Sparta - Progresul Terezian 8-1 (3-0).**

(A.T.)

Clasamentul

1. AS Domino Sibiu	6	6	0	0	31-3	18
2. FC "U" SOPO Sibiu	6	6	0	0	30-4	18
3. Sparta Mediaş	5	5	0	0	23-4	15
4. SC Agnitex	6	4	1	1	15-4	13
5. FC Dârlos	6	3	1	2	8-8	10
6. AS Internaţional N.	6	3	1	2	5-8	10
7. Romanofir Tălmaciu	6	3	0	3	10-13	9
8. Silvatex Orlat	5	3	0	2	8-13	9
9. Progresul Terezian	6	2	2	2	13-18	8
10. ASA Sibiu	6	2	1	3	9-11	7
11. Sevişul Şelimbăr	5	2	0	3	10-8	6
12. Unirea Ocna Sib.	6	2	0	4	13-16	6
13. Sticla Avrig	6	1	1	4	9-18	4
14. Romipel Cordia	6	1	0	5	9-15	3
15. Euroil Sălişte	5	1	0	4	5-20	3
16. Flamura Roşie Cârţa	5	0	1	4	2-27	1
17. Carpaţi Mecanica M.	5	0	0	5	2-12	0

Campionatul Judeţean de fotbal

Doar 12 formaţii au rămas în seria Sibiului

♦ **Hapomex - Unirea 4-6 (1-4).** Partidă cu două reprize diamteral opuse şi viu disputată la Ruşi, unde ambele combatante s-au dăruit exemplar - din păcate, depăşind, pe alocuri, limitele permise de regulament (dovadă cele 5 avertismente şi două eliminări dictate de centralul întâlnirii) - pentru a-şi apropia victoria, ce-a revenit meritat, în final, oaspeţilor, mult mai precişi în fazele de finalizare. Au punctat G. Deac (min.39), C. Popa (min.47 din penalti) şi I. Tatu (min.67, 73, primul din lovitură de la 11 m), în contul amfitrionilor, T. Munteanu (min.13), D. Righeriu (min.18), I. Sârbu (min.26), N. Bratu (min.41) şi I. Danciu (min.56, 86), pentru miercureni ♦ **FC Fortuna - Gloria Loamneş 2-2 (1-1).** Confruntare echilibrată şi de certă calitate la Sibiu, unde oaspeţii deşi au condus de două ori pe tabela de scor, au fost de fiecare dată rapid egalaţi de ambiţioşii lor adversari, meciul încheindu-se cu un echitabil rezultat egal. Au punctat D. Birbic (min.29) şi D. Diţu (min.87) în contul gazdelor şi C. Presecan (min.23, 75), pentru lomnăşeni ♦ **Lion's Club Vurpăr - Vulturul Poplaca 0-1 (0-1).** Marea surpriză a rundei secunde s-a produs pe terenul din Vurpăr, unde puternicul team local a fost învins la limită după o întrecere disputată şi extrem de spectaculoasă, în urma golului înscris de Nic. Oprişiu, în min.25 ♦ **Păltiniş Răşinari - Spicul Şeica Mare 5-0 (5-0).** Controlând cu autoritate de la un capăt la celălalt întâlnirea, răşinărenii n-au întâmpinat prea multe dificultăţi, pentru a se impune în dauna unor adversari depăşiţi la toate capitolele, autorii golurilor, A. Raţiu (min.17), A. Brote (min.20), P. Câneanu (min.39, 41) şi Stan Bratu (min.43) ♦ **Voinţa Roşia - CSŞ Şoimii 0-3.** Gazdele nu au avut terenul pregătit pentru desfăşurarea partidei. **(A.T.)**

Clasamentul

1. Vulturul Poplaca	2	2	0	0	13-2	6
2. Păltiniş Răşinari	2	2	0	0	6-0	6
3. Unirea Miercurea	1	1	0	0	6-4	3
4. CSŞ Şoimii Sibiu	2	1	0	1	3-1	3
5. Flacăra Şura Mare	1	1	0	0	1-0	3
6. Lion's Club Vurpăr	2	1	0	1	2-2	3
7-8. Gloria Loamneş	1	0	1	0	2-2	1
FC Fortuna Sibiu	1	0	1	0	2-2	1
9. Cibinul Cristian	1	0	0	1	1-2	0
10. Voinţa Roşia	2	0	0	2	0-4	0
11. Spicul Şeica Mare	1	0	0	1	0-5	0
12. Hapomex Ruşi	2	0	0	2	6-18	0

Campionatul Judeţean de fotbal/Seria Agnita

Avântul Alţâna conduce autoritar în clasament

♦ **Luceafărul Bârghiş - Avântul 1-3 (0-1).** Una din protagonistele de frunte ale anteriorului sezon competiţional, evoluând mai puţin convingător decât în trecuta ediţie de campionat, a fost învinsă, fără drept de apel, char în propriul fief, de actuala lideră a clasamentului, care s-a impus dezinvolt şi nonşalant graţie golurilor realizate de V. Popa (min.24), I. Tecoanţă (min.50) şi W. Denghel (min.56). Golul de onoare al gazdelor a fost marcat cu câteva secunde înaintea fluierului final de Dan Roman ♦ **Gloria Nocrich - Şoimii Agnita 1-3 (1-3).** Deşi conduşi pe tabela de marcaj din minutul 5, datorită golului înscris de P. Frântu, amfitrionii au găsit resursele necesare pentru a se impune suficient în faţa agniţenilor, în urma golurilor reuşite de Mihai Lomotă (min.25, 40) şi T. Bunea (min.35) ♦ **Hârtibaciul Retiş - Rujana Ruja 1-5 (1-2).** După o primă repriză sensibil echilibrată, în care gazdele au deschis cele dintâi scorul în minutul 21 prin A. Pupăză, musafirii au preluat conducerea ostilităţilor şi, dominând autoritar, s-au detaşat, surprinzător de categoric, datorită golurilor semnate de D. Becheş (min.40, 47), H. Potinteu (min.42, 89), şi T. Dragoste (min.70) ♦ **Progresul Marpod - Viitorul Chirpăr 2-0 (0-0).** La Marpod, după un prim mitan alb şi partidă viu disputată, echipa locală şi-a trecut în palmares prima izbândă din actuala ediţie de campionat, în urma celor două goluri marcate în minutele 67 şi 80 de I. Bolan ♦ Zorile Coveş - Valentino Hosman 1-0 (1-0). Victorie muncită, dar absolut meritată, a coveşenilor, în faţa unor parteneri de întrecere extrem de incomozi, s-a consemnat graţie golului marcat de Dan Părău în min.42 al partidei ♦ **Rapid Iacobeni - Victoria Noiştat 0-3** (neprezentare). **Avântul Marghindeal** a stat. **(V.M.)**

Clasamentul

1. Avântul Alţâna	4	4	0	0	18-2	12
2. Rujana Ruja	4	3	0	1	17-9	9
3. Viitorul Chirpăr	3	2	0	1	9-3	6
4. Victoria Noiştat	3	2	0	1	11-6	6
5. Şoimii Agnita	3	2	0	1	6-4	6
6. Hârtibaciul Retiş	3	2	0	1	7-7	6
7. Gloria Nocrich	4	2	0	2	7-7	6
8. Progresul Marpod	4	1	2	1	9-8	5
9. Zorile Coveş	3	1	0	2	4-7	3
10.Valentino Hosman	3	0	1	2	1-4	1
11.Luceafărul Bârghiş	1	0	0	1	1-3	0
12.Rapid Iacobeni	4	0	0	1	1-14	0
13.Avântul Merghindeal	3	0	0	3	4-21	0

În zona municipiului de pe Târnava

Tractorul Ighiş şi F.C. Mediaş sunt neînvinse după 6 etape

♦ Avântul Mălâncrav - A.S. Valea Viilor 0-3. Deşi a câştigat pe teren cu 2-1 (2-1), autori ai golurilor S. Rus (min 6) şi A. Dezi (min. 25) respectiv S. Henţea (min. 18), partida a fost omologată de Comisia municipală Mediaş cu 0-3, formaţia gazdă utilizând un combatant fără drept de joc ♦ Speranţa - Recolta Alma 9-3 (4-2). Scor de handbal sau de polo, la Biertan, unde unsprezecele local, în vervă deosebită, s-a detaşat surprinzător de sever, în dauna unui partener de întrecere mult mai bine cotat la bursa valorilor, ce s-a aflat cu o săptămână în urmă în fruntea clasamentului acestei serii. Au punctat, L. Iordan (min. 6, 25, 57, 77, .I Ursu (min. 21), A. Gaspar (min. 32), G. Dumbreanu (min. 54, 60) F. Suportocean (min. 89) în contul amfitrionilor, V. Lepădat (min. 23, 34) şi I. Kondo (min. 49) pentru învinşi. ♦ May R. Buzd - F. C. Triumf 2-7 (0-5). Teamul medieşan n-a depus prea mari eforturi pentru a se impune categoric în faţa deţinătoarei lanternei clasamentului, graţie golurilor reuşite de, E. Laţcu (min. 2, 29, 38) şi F. Călburean (min. 16, 20, 50, 70). Pentru învinşi au marcat F. Boian şi A. Stângă în minutele 73 şi 82. ♦ Recolta Moşna - Unirea Blăjel 4-3 (2-1). Prima izbândă a gazdelor în actualul sezon competiţional a fost obţinută în dauna unei echipe recent venită pe scena acestui eşalon fotbalistic , în urma golurilor înscrise de, M. Popa (min. 2), C. Laţcu (min. 31), F. Banea (min. 65) şi T. Laţca (min. 78), pentru oaspeţi punctând, C. Tufă (min. 39, 49) şi A. Birtalan (min. 50). ♦ Viitorul - F. C. Mediaş 2-5 (1-1). Doar în primul mitan formaţia din Târnava s-a dovedit o parteneră de întrecere egală, cu mai puternica şi tehnica ei adversară, echipa medieşeană impunându-se clar, într-un final controlat cu nonşalanţă şi autoritate datorită golurilor reuşite de N. Ivan (min. 2, 72), A. Ioniţă (min. 55. 88) şi M. Popa (min. 89), respectiv C. Istvan (min. 6) şi C. Şarcău (min. 60). ♦ Gloria Şmig - F.C. Voinţa Buzd 8-1 (4-1). Nelăsându-se impresionaţi de rezultatele favorabile ale adversarilor lor obţinute în ultimele două runde, localnicii - abordând cu aplomb întâlnirea - au realizat o victorie la scor, ca urmare a golurilor înscrise de M. Mărginean (min. 7.49.72, 75, 78), N. Nan (min. 15), C. Hriatuc (min. 18) şi V. Călin (min. 20). Golul de onoare al oaspeţilor a fost marcat în minutul 10 de I. Rachina, care a transformat o lovitură de la 11 metri. ♦ F. C. Valchid - Voinţa Hoghilag 1-1 (1-0). Ambele combatante dominând pe rând câte o repriză, au încheiat confruntarea cu un echitabil rezultat de egalitate, amfitrionii punctând cu trei minute înaintea pauzei prin N. Iordan, vizitatorii egalând prin I. Toduţ în minutul 62. ♦ Tractorul Ighiş - Stăruinţa Laslea 3-0 (neprezentare). ♦ **Progresul Dumbrăveni - Flapo Păucea 0-3.** Progresul nu a fost programat primele 6 etape. **(N.M.T.)**

Clasamentul

1. Tractorul Ighiş	6	5	1	0	17-4	16
2. F. C. Mediaş	6	5	1	0	17-7	16
3. Recolta Alma	6	5	0	1	21-14	15
4. Flapo Păucea	6	4	1	1	16-6	13
5. A.S. Valea Viilor	6	4	0	2	26-10	12
6. F.C. Triumf Mediaş	6	4	0	2	27-18	12
7. Viitorul Târnava	6	4	0	2	15-12	12
8. Speranţa Biertan	6	3	1	2	10-13	10
9. Gloria Şmig	6	3	1	2	27-25	10
10. Unirea Blăjel	6	3	0	3	16-18	9
11. Stăruinţa Laslea	6	2	1	3	16-9	7
12. Voinţa Hoghilag	6	2	1	3	10-11	7
13. Avântul Mălâncrav	6	2	0	4	10-17	6
14. F.C. Voinţa Buzd	6	2	0	4	8-17	6
15. F. C. Valchid	6	1	1	4	7-9	4
16. Recolta Moşna	6	1	0	5	10-33	3
17. Progresul Dumbrăveni	6	0	0	6	0-18	0
18. May R. Buzd	6	0	0	6	5-27	0

Tenis/Cupa Davis

Am revenit în Grupa Mondială!

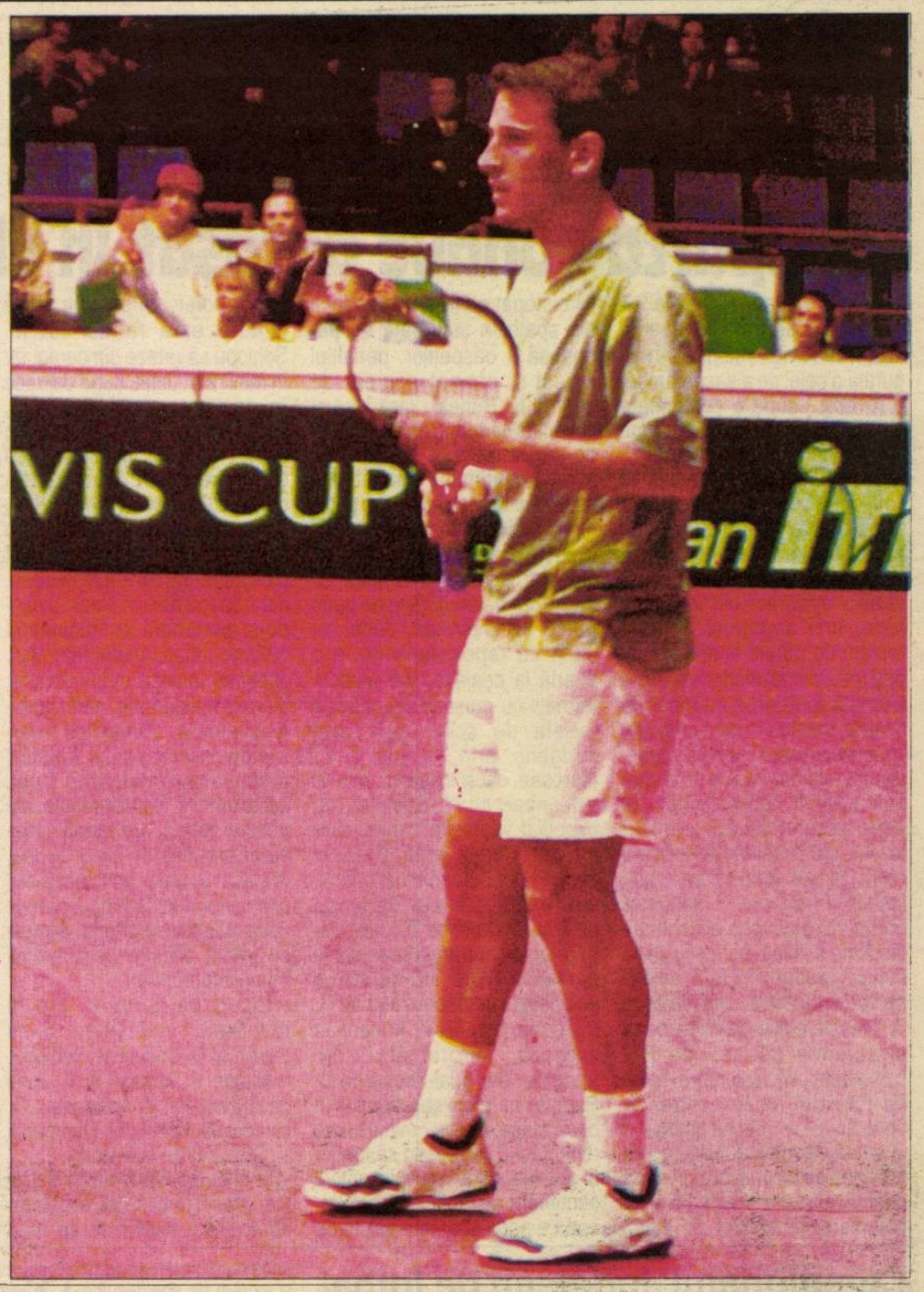

Echipa de Cupa Davis a României s-a calificat în Grupa Mondială, după ce a învins reprezentativa Slovaciei, în întâlnirea de baraj de la Presov.

România s-a impus, cu scorul general de 4-1, după ce Andrei Pavel l-a învins, ieri, în penultimul meci de simplu, cu scorul de 7-6 (7-1), 6-2, 6-2, pe slovacul Dominik Hrbaty şi a adus României al treilea punct. Şi Voinea a câştigat, aseară, în faţa lui Kucera, România s-a calificat în Grupa Mondială, în timp ce Slovacia va evolua în sezonul următor în Grupa I a Zonei Euro-Africane.

Echipa României a jucat pentru a şaptea oară consecutiv în barajul pentru promovarea în Grupa Mondială, înregistrând a treia victorie. Precedentele două succese au fost înregistrate în 1996, cu Belgia, şi în 2000, cu Zimbabwe.

Meciul decisiv

În setul întîi, Hrbaty a reuşit primul break, la 2-2, după care ambii jucători şi-au câştigat serviciul. La 5-4, slovacul a servit pentru set, dar Pavel a reuşit să câştige game-ul. În tie-break, românul a condus detaşat, impunându-se cu 7-1, după exact o oră de la debutul meciului. Pavel a început foarte bine setul secund, adjudecându-şi primul break la 2-2, după care a câştigat un nou game pe serviciul adversarului, la scorul de 4-2. Românul a încheiat setul cu 6-2, în numai 35 de minute. Chiar în debutul setului al treilea, tenismanul român a câştigat pe serviciul adversarului, după ce Hrbaty salvase trei mingi de break. Pavel a jucat din ce în ce mai bine, reuşind un nou break, la scorul de 2-0, după care şi-a câştigat serviciul. La scorul de 4-0, Hrbaty a reuşit să câştige primul game în acest set, dar românul şi-a valorificat imediat avantajul serviciului. La 5-2, Pavel a servit şi a câştigat game-ul, setul şi meciul.

Imediat după meci, Pavel a fost aruncat pe braţe de coechipieri şi felicitat de preşedintele Federaţiei Române de Tenis, Ilie Năstase. Pavel l-a întrebat pe Năstase: "Oare cum am putut să alerg atât de mult azi?".

Hrbaty şi Pavel se mai întâlniseră de trei ori în circuitul ATP, slovacul conducând cu scorul general de 2-1.

La partida dintre Pavel şi Hrbaty au asistat aproximativ 3.000 de spectatori, care şi-au încurajat favoritul pe toată durata meciului. În setul al treilea, arbitrul de scaun a fost nevoit să solicite în mai multe rânduri spectatorilor să respecte regulamentul. În tribunele de la "Mestska Hala" au fost prezenţi şi 20 de suporteri români, care au afişat un banner pe care scria "Ion şi Ilie '69, '71, '72 - Andrei şi Adi 2002".

Minutul 91

Schimbare de lider

Odată cu victoria giuleştenilor în Bănie Rapidul a preluat de la Universitatea fotoliul de lider. Locul secund este ocupat de echipa din Timişoara, care are acelaşi număr de puncte ca şi formaţia lui Copos şi Rednic, iar podiumul este întregit de "bancarii" lui Zenga. Steaua a obţinut prima victorie, ieri seară la Ploieşti, Hizo l-a îngropat pe Andone cu un sec 3-0 chiar în Regie, Bacăul şi Ceahlăul au remizat (0-0), într-o partidă în care Cursaru a ratat două penaltiuri (!), "câinii" s-au jucat cu trupa lui Halagian, iar pe malul Dunării, la Galaţi, "marinarii" lui Orac au mai dezonorat-o încă o dată pe "Bătrâna Doamnă". Aceasta este "radiografia" etapei a V-a!

Dinamo - FC Argeş 3-0 (2-0)

Nu ştiu ce mai caută trupa lui Halagian în Divizia A. Piteştenii ar fi trebuit să fie retrogradaţi încă de acum un an, dar i-a salvat Jan Vlădoiu. Acum, când micuţul vârf de atac i-a jurat dragoste la infinit Universităţii oltene, s-a ales praful de echipa care, în urmă cu mai bine de 15 ani, făcea ordine prin campionatul nostru.

Au marcat Bărcăuan (4) şi Ionel Dănciulescu (11 şi 59).

FCM Bacău - Ceahlăul 0-0

Băcăuanii puteau câştiga fără emoţii, dar Cursaru a ratat două lovituri de la 11 metri, în minutele 6 şi 40. Cel mai bucuros pentru rezultatul de egalitate smuls în oraşul lui Bacovia n-a fost însă, la oaspeţi, Gheorghe Ştefan, ci un alt Ghiţă, Poenaru, care şi-a adus aminte de vremurile când era pus pe liber de Sechelariu.

Politehnica AEK - Gloria Bistriţa 2 - 1 (1-0)

Spre deosebire de oltenii lui Dinel Staicu, timişorenii continuă să viseze frumos. Sâmbătă, elevii lui Panduru au învins Gloria cu 2-1 şi stau bine mersi pe locul doi, la egalitate de puncte cu liderul Rapid.

Au marcat R. Stancu (28) şi Silvăşan (76) pentru Poli AEK, Costin (86) pentru oaspeţi.

Oţelul Galaţi - UT Arad 2-1 0-0)

"Bătrâna Doamnă" s-a... înecat în Dunăre, la Galaţi. După cinci etape UTA nu are nici un punct, iar Ionuţ Popa îşi cam face bagajele, aşteptând din clipă-n clipă să plece (dacă nu a şi plecat între timp, în noaptea care-a trecut).

Au marcat Tofan (50), Guriţă (79), respectiv Baldovin (52).

Sportul studenţesc - Farul 0-3 (0-1)

Sincer, îmi pare rău pentru echipa "studenţilor", care-mi place foarte mult, dar mă bucur pentru izbânda lui Hizo. Mulţi au crezut că n-o să-l prindă iarna pe malul mării, însă s-au cam înşelat. Bădescu (14), Cristocea (63) şi Liviu Mihai (65) au marcat pentru Farul.

Universitatea Craiova - Rapid 1-3 (1-0)

Oltenii au deschis scorul chiar din primul minut, prin Marius Sava, şi se păreau că nu prea au probleme pentru a-şi păstra fotoliul de lider. Asta până când Măldărăşanu (63) şi Daniel Nicolae (84 şi 90) au marcat pentru Rapid, formaţie care este noul lider în clasament.

FC Braşov - FC Naţional 0-1 (0-1)

Gigel Coman a marcat singurul gol al meciului, în minutul 36. FC Naţional confirmă startul bun de sezon şi urcă pe locul 3. Cea mai bucuroasă e nevastă-mea, dinamovistă până mai ieri, dar care de când a venit Zenga în Cotroceni şi-a schimbat preferinţele.

Astra - Steaua 0-1 (0-0)

Trupa lui Olăroiu a câştigat pentru prima dată în acest sezon, ce-i drept dintr-un penalti contestat acordat la un fault (!) al lui Florin Filip la Florentin Dumitru. A executat şi transformat Aliuţă, în minutul 57.

b.o.n.

Clasament

1. Rapid	5	4	0	1	13-6	12(+6)
2. Poli AEK	5	4	0	1	6-4	12(+3)
3. FC Naţional	5	3	1	1	8-4	10(+4)
4. Univ. Craiova	5	3	1	1	12-9	10(+1)
5. Oţelul	5	3	1	1	7-6	10(+1)
6. Dinamo	5	2	2	1	12-6	8(-1)
7. Farul	5	2	2	1	5-4	8(+2)
8. Gloria	5	2	1	2	7-4	7(+1)
9. Ceahlăul	5	1	3	1	8-7	6(0)
10. Sportul stud.	5	2	0	3	5-9	6(-3)
11. FCM Bacău	5	1	2	2	5-6	5(-4)
12. FC Braşov	5	1	2	2	3-4	5(-1)
13. Steaua	5	1	2	2	3-5	5(-1)
14. Astra	5	1	1	3	7-10	4(-5)
15. FC Argeş	5	0	2	3	2-8	2(-4)
16. UT Arad	5	0	0	5	2-13	0(-6)

Etapa a VI-a, 28-29 septembrie 2002

Sâmbătă, 28 septembrie

Rapid - Dinamo (17.00 - TV România 1)

FC Argeş - Astra Ploieşti

Gloria Bistriţa - Universitatea Craiova

UT Arad - FC Braşov

Farul Constanţa - Oţelul Galaţi

Ceahlăul - Sportul studenţesc

Duminică, 29 septembrie

FC Naţional - Poli AEK (17.00 - TV România 1)

Steaua - FCM Bacău (21.00 - ProTV)

BIBLIOTECA „ASTRA" SIBIU

DIDIO

Barrichello a câştigat la Indianapolis

Pilotul brazilian al scuderei Ferrari, Rubens Barrichello, a câştigat, aseară, Marele Premiu al Statelor Unite, cea de-a XVI-a etapă a Campionatului Mondial. Acesta a fost urmat de colegul său de la echipa italiană, Michael Schumacher, şi de David Coulthard. În puncte au mai intrat Juan Pablo Montoya, Jarno Trulli şi Jacques Villeneuve.

Paula Vesa merge la "Mondiale"

Chiar dacă nu a reuşit să obţină medalia de aur la categoria 48 kg, cu ocazia Campionatelor Naţionale desfăşurate la Baia Mare în perioada 10-14 septembrie, pugilista sibiancă Paula Vesa, legitimată la Clubul Sportiv Municipal şi pregătită de antrenorii Gheorghe Niţă şi Emil Bihorean, a fost selecţionată în lotul naţional al României care va participa, în perioada 21-28 octombrie, la Campionatele Mondiale ce se vor desfăşura în Antalya, Turcia. Performanţa sportivei din Sibiu este cu atât mai măreaţă cu cât este pentru prima dată când o pugilistă din localitate participă la o competiţie mondială.

Tribuna sporturilor

Anul XII, nr. 636, 30 septembrie- 6 octombrie 2002

8 pagini 1500 lei

RAPID - ECHIPA MOMENTULUI

În zilele premergătoare derbiului din "Giuleşti", dintre Rapid şi Dinamo, scor 3-1, între oficialii" celor două grupări a avut loc un schimb dur de replici pe seama acestei "definiţii". La afirmaţia fostului antrenor al giuleştenilor, Mircea Lucescu, cum că "Rapid ar fi echipa momentului", vicele dinamovist Gigi Neţoiu a răspuns că "echipa momentului este atunci când câştigă campionatul, când are un parcurs mai lung. Dacă Rapid este echipa momentului, atunci ce să mai spunem de Politehnica AEK Timişoara". Şi totuşi, prin prisma celor 3 victorii consecutive reuşite de Rapid în ultimele trei întâlniri cu Dinamo - în Cupă, în Supercupă şi acum, în campionat - precum şi a parcursului bun din cupele europene, Rapid este "echipa momentului".

Olăroiu, la prima victorie oficială în "Ghencea"

Formaţia pregătită de Cosmin Olăroiu a obţinut, aseară, în întâlnirea cu FCM Bacău, prima victorie din acest sezon în faţa propriilor suporteri, cu scorul de 3-0. Golurile au fost reuşite de Neaga, în minutul 41, din penalti, Opriţa (54) şi Claudiu Răducanu (90).

În urma acestui rezultat Steaua a urcat pe locul 8 în clasament, având 8 puncte.

PAGINA 8

Fotbal/ Divizia C, Seria a VII-a

Viciere de rezultat!

Nitramonia Făgăraş - FC AMSO Sibiu 1-0 (0-0)

Deşi joacă de la meci la meci tot mai bine, divizionara C sibiană a înregistrat o nouă înfrângere, sâmbătă, la Făgăraş; Hristache a marcat singurul gol al meciului, în minutul 71, după un balon respins de "căpitanul" Stănicescu; "centralul" Gheorghe Gavrilă a anulat un gol valabil echipei sibiene; sâmbăta viitoare, pe "Voinţa", FC AMSO - Precizia Săcele

FC AMSO ar fi putut obţine un punct, sâmbătă, la Făgăraş, însă decizia "centralului" Gheorghe Gavrilă din Brad a privat echipa pregătită de Marian Mărgărit de un egal, de altfel meritat. Cu 10 minute înainte de finalul meciului, la un atac al sibienilor, atacantul Marius Szeghedi a fost faultat de Aboaice, a continuat însă să avanseze spre poarta gazdelor şi l-a învins pe Isak. "Centralul" Gavrilă nu a lăsat legea avantajului, cum era normal, şi a dat fault pentru FC AMSO, rămas fără rezultat însă. Nu este pentru prima dată în actuala ediţie de campionat când echipa din Sibiu are de suferit de pe urma deciziei arbitrilor. În urmă cu o etapă, la egalul alb dintre FC AMSO şi Torpedo Zărneşti, deciziile eronate ale "centralului" Ilie Şandru i-au atras acestuia 6 etape de suspendare. Defavorizaţi de arbitraj au mai fost sibienii şi la partida de la Predeal (etapa a III-a) sau chiar şi în etapa a doua, la partida de pe "Municipal", cu Progresul Dumbrăveni, când ar fi trebuit să primească un penalti în ultimele minute de joc. Nu de aceeaşi părere pare să fi fost şi observatorul acelei întâlniri, Flăvius Domide din Arad, care i-a acordat notă de trecere "centralului" întâlnirii.

"Din păcate, în ciuda faptului că jucăm de la meci la meci din ce în ce mai bine, nu reuşim să înscriem, deşi ne creăm numeroase ocazii de gol. Şi sâmbătă, la Făgăraş, ne-am clătinat doar în primele 20 de minute, după care am echilibrat jocul, iar în partea a doua am fost clar peste adversari. Construim bine până în preajma careului mare, însă nu facem faţă la finalizare. Iar când reuşim să înscriem, se opun arbitrii, cum a fost şi cazul fazei din minutul 80, când Marius Szeghedi a înscris, însă <<centralul>> şi-a adus aminte de un fault asupra atacantului de câteva secunde mai înainte. Asta e, păcat că apărarea funcţionează excelent, chiar şi portarul Dangl a făcut un meci mare - dar e mai bine să nu-l lăudăm, să nu gafeze în meciul următor, că tocmai când scrieţi de el de bine prin ziare o gafează în meciul următor - însă suntem deficitari în faza de atac", a afirmat, după partidă, vicele sibian Ştefan Baltador, completând că formaţia sibiană ar mai fi putut înscrie şi în minutul 68, când Claudiu Gheorghe a şutat în bară.

Gazdele au reuşit să înscrie singurul gol al partidei în minutul 71, prin Hristache. Stănicescu a respins cu capul în urma unei lovituri libere, până la limita careului mare, de unde mijlocaşul formaţiei Nitramonia a marcat cu un şut din voleu.

Tehnicianul Marian Mărgărit a folosit următoarea formulă de echipă: Dangl - Neamţu, Baltag, Cosma (60, C. Szeghedi) - Coconete, Scridon (70, Mereş), Stănicescu, Neghirlă, Cl. Gheorghe - M. Szeghedi, Ionuţ (88, Costea).

Nitramonia: Isak - Filip, Aboaice, Brăcilă, Balasz, Pasalic, Chiric (89, R. Bogdan), Hristache, Enăchescu (58, Corfar), L. Moga, Mardan. Antrenor Mihai Nucă.

Sâmbătă, pe "Voinţa", FC AMSO va primi replica formaţiei Precizia Săcele, una dintre echipele care au ca obiectiv promovarea în Divizia B. Va fi un meci extrem de greu pentru elevii lui Marian Mărgărit, care speră să obţină prima victorie din această ediţie de campionat.

Ovidiu Boica

Divizia C, Seria a VII-a, etapa a V-a

Rezultate

Budvar Od. Secuiesc - ASA Tg. Mureş	3-1
Precizia Săcele - Chimica Tîrnăveni	0-0
Nitramonia Făgăraş - FC AMSO Sibiu	1-0
Torpedo Zărneşti - Viromet Victoria	1-2
FC Predeal - Unirea Ungheni	2-1
Progresul Dumbrăveni - Energia Feldioara	1-0
Gaz metan Tg. Mureş - Romradiatoare Braşov	3-1
Avîntul Reghin - Oltul Sf. Gheorghe	1-1

Clasament

1. Gaz metan Tg. Mureş	5	4	0	1	10-6	12(+3)
2. Precizia Săcele	5	3	2	0	13-3	11(+2)
3. Budvar Od. Secuiesc	5	3	2	0	10-4	11(+2)
4. Oltul Sf. Gheorghe	5	3	2	0	8-3	11(+5)
5. Viromet Victoria	5	3	1	1	7-4	10(+4)
6. Progresul Dumbrăveni	5	2	3	0	5-3	9(0)
7. Avîntul Silva Reghin	5	2	2	1	13-6	8(-1)
8. CF Predeal	5	2	2	1	6-5	8(-1)
9. Nitramonia Făgăraş	5	2	1	2	7-5	7(-2)
10. Chimica Tîrnăveni	5	0	4	1	2-4	4(-2)
11. Unirea Ungheni	5	1	1	3	7-11	4(-2)
12. Torpedo Zărneşti	5	1	1	3	4-11	4(-5)
13. ASA Tg. Mureş	5	1	1	3	7-16	4(-2)
14. Romradiatoare Braşov	5	1	0	4	8-12	3(-3)
15. FC AMSO Sibiu	5	0	2	3	2-5	2(-4)
16. Energia Feldioara	5	0	0	5	1-13	0(-6)

Etapa viitoare

Etapa a VI-a, sâmbătă, 5 octombrie 2002, ora 11.00

Chimica Tîrnăveni - Budvar Od. Secuiesc
FC AMSO Sibiu - Precizia Săcele
Viromet Victoria - Nitramonia Făgăraş
Unirea Ungheni - Torpedo Zărneşti
Energia Feldioara - FC Predeal
Romradiatoare Braşov - Progresul Dumbrăveni
Oltul Sf. Gheorghe - Gaz metan Tg. Mureş
ASA Tg. Mureş - Avîntul Reghin

Fotbal/ Divizia C, Seria a VII-a

Neînvinşi în continuare!

Progresul Dumbrăveni - Energia Feldioara 1-0 (1-0)

Joacă în locul Textilei Cisnădie, în Seria a VII-a a Diviziei C; după cinci meciuri este neînvinsă, trecându-şi în palmares trei egaluri şi două victorii; ultima dintre acestea, sâmbătă, pe teren propriu, cu "lanterna roşie" Energia Feldioara; Progresul Dumbrăveni este numele formaţiei!

Dumbrăvenenii continuă să viseze frumos. Au jucat, sâmbătă, în cadrul etapei a cincea, pe teren propriu, cu "lanterna" clasamentului seriei, Energia Feldioara, pe care au învins-o prin golul lui Manciu. Este al cincilea meci din tot atâtea, de la startul ediţiei, fără înfrângere pentru formaţia din Dumbrăveni, care aşteaptă perfectarea actelor necesare pentru a nu mai fi trecută în ziarele de specialitate sub titulatura Textilei Cisnădie, al cărei loc l-a luat în eşalonul naţional.

"Putea fi şi 4-0, dar putea fi şi 1-1. Am ratat cel puţin 5 sau 6 ocazii clare de a mai înscrie, am avut şi o bară, prin Răzvan Popescu a fost, în două situaţii, singur cu portarul, o dată balonul a trecut la 5-10 centimetri de bară. Oricum, şi acest scor ne mulţumeşte. În fond, trei puncte sunt trei puncte", afirma antrenorul principal al Progresului, Dumitru Solomon.

Progresul: Popşor - Tofănescu, D. Maier, Popuşoi - Mera (80, Mosora), C. Miclăuş, Porime, Sasz (70, Teglaş), Manciu - R. Popescu, C. Rău (78, Forgaci).

Ferencz Popescu - suspendat trei etape (!!!)

În urmă cu o săptămână, la Ungheni, formaţia din Dumbrăveni a terminat la egalitate, scor 2-2, cu Unirea din localitate. Gazdele reuşiseră să egaleze în minutul 101 (!) al unei partide prelungite cu 15 (!) minute. În minutul 97 al jocului s-a produs o altercaţie în care a intrat şi atacantul Progresului, Lucian Ferencz Popescu. Acesta a fost eliminat însă, iar într-un schimb de pumni cu unul dintre jucătorii echipei gazdă, s-a ales cu o fractură de mandibulă. În cursul săptămânii trecute clubul din Dumbrăveni a fost informat că jucătorul său a fost susperdat trei etape (!). "Nu este drept ceea ce s-a întâmplat la Comisie. Adică jucătorul meu se alege cu 4 sau 5 copci pe faţă, dinţi rupţi şi altele, şi tot el este suspendat trei etape. I-au dat şi celui care l-a lovit 5 etape, deşi ar fi meritat mai mult. Lucian (n.r. Ferencz Popescu) şi-a scos certificat medical, are 21 de zile de concediu medical şi, din câte am înţeles, îl va chema în instanţă pe cel care l-a lovit la Ungheni", a afirmat antrenorul principal al formaţiei din Dumbrăveni, Dumitru Solomon.

Ovidiu Boica

Peluza a III-a

Nu vă atingeţi...

Politica amenzilor se aplică cu mult succes şi la Ligă şi la Federaţie. Amândouă "surorile" s-au măritat cu zestre mică, iar viaţa asta printre "profesionişti" te ţine cu mâna în buzunar. Norocul lor a fost că s-au măritat cu doi flăcăi săraci dar cinstiţi, cu poftă de joc şi cu putere de muncă.

Motive să tragi în plin cu chitanţierul sunt câte vrei şi, dacă se întâmplă să nu fie, ţi le mai faci şi singur, şi nu mai aştepţi să le pună pe tavă, "infractorul". Reţeta este simplă şi eficace: se dă o amendă grasă, se aşteaptă contestaţia, se aşteaptă slăbirea amenzii prin comisii, se taie chitanţa şi se pun banii la loc sigur.

Să luăm ultimul exemplu de la sfârşitul săptămânii trecute. "Secundul" Rapidului, Marian Rada, a fost suspendat o lună de zile şi i s-a aprobat o amendă de 40 de milioane de lei. Se va aştepta contestarea sancţiunilor, se vor reduce şi vor intra nişte bani în casieria Ligii Profesioniste. Nu chiar 40 de milioane, dar tot intră ceva. Rada se bucură că a scăpat ieftin, Liga se bucură că a mai pus un "strop" în găleata cu care spală păcatele fotbalului românesc. Păcatul lui Marian Rada e mare. El a îndrăznit să afirme că Dinamo ar fi câştigat campionatul în mod fraudulos. N-a putut să dovedească. La rândul ei, nici Liga nu poate să dovedească, în vreun fel, că Dinamo a câştigat campionatul în mod cinstit. Se merge pe înţelepciunea proverbului cu hoţul neprins.

Consiliul Ligii Profesioniste a încercat vineri o prognoză, anunţând că o să plouă cu amenzi. Toţi antrenorii şi persoanele oficiale de prin cluburile de Divizia A riscă amenzi mari dacă "au făcut declaraţii care aduc atingere climatului de fair-play din fotbalul românesc". Sună frumos! Ca un clinchet de arginţi. Mai ales că sancţiunile se vor da "în conformitate cu prevederile Regulamentului Disciplinar". Ca să vezi.

Duminică seara, toţi membrii Adunării Generale de la Bufetul Olimpic Răşinari s-au gândit, fără întrerupere, timp de douăzeci de minute, cam ce declaraţie s-ar putea face fără

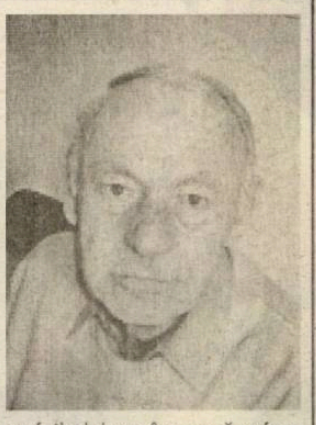

ca fotbalul românesc să sufere "atingere". Şi n-au aflat. S-a trecut la atingerea altor probleme.

Mihai BRATU

P.S. Până la urmă am parafrazat un stâlp de înaltă tensiune: "Nu vă atingeţi de fotbal, chiar dacă e căzut la pământ".

Tribuna sporturilor

Fondat în 1990
Str. G. Coşbuc, nr. 38, 2400
Tel. 21.12.81; 43.31.93
Tel./Fax. 21.41.41
Editat de Casa de Presă şi Editură Tribuna
ISSN 1220-3467
Tiparul executat la SC Tipotrib SRL

Consiliul de Administraţie
Emil David - director general
Mircea Biţu - director editorial
Colectivul redacţional
Ovidiu Boica - şef departament
N.I. Dobra, Mihai Bratu - seniori editori
Marius Ionescu, Dragoş Bako - reporteri
Ramona Popa, Victor Cociu, Gheorghe Răşinaru, Avram Besoiu - colaboratori
Fred Nuss, Daniel Bălţat - foto

Fotbal/ Divizia B, Seria a II-a

"Gaziştii" au cedat fotoliul de lider

Formaţia din oraşul de pe malurile Tîrnavei Mari a pierdut, sâmbătă, în derbiul etapei a V-a, la Craiova, şi a cedat fotoliul de lider; unicul gol al partidei a fost reuşit de Scarlat, în minutul 76; în ediţia trecută de campionat, tot în etapa a V-a, la Mediaş de această dată, formaţia olteană câştiga cu acelaşi scor în faţa "gaziştilor"; un nou episod în disputa dintre antrenorii celor două formaţii, Ioan Mărginean, respectiv Silviu Dumitrescu; şi de această dată primul a dat dovadă de o nesimţire crasă, insultându-l în câteva rânduri pe tehnicianul Gazului metan; câte o absenţă notabilă în fiecare dintre cele două formaţii: Ghindeanu la gazde, Drăgulin la Gaz metan; la gazde, Luci Cotora a fost căpitan de echipă şi a evoluat toate cele 90 de minute; ambele formaţii au fost eliminate, miercurea trecută, din Cupa României, de către echipe din Divizia C; sâmbăta viitoare, la Mediaş, în cadrul etapei a VI-a, duel între Gaz metan şi formaţia sibienilor Adrian Văsîi, M. Bratu, Dumitru Pîrvu şi, nu în ultimul rând, Adi Demian, jucător care s-a transferat la formaţia din oraşul clujean în această vară de la clubul medieşean

Extensiv Craiova - Gaz metan Mediaş 1-0 (0-0)

Foto: Daniel BĂLŢAT

Gaz metan a mers la Craiova, pentru derbiul cu Extensiv, una dintre echipele care aspiră la un loc în primul eşalon, de la anul, cu obiectivul de a nu pierde. 76 de minute au rezistat elevii antrenorilor Silviu Dumitrescu, Petre Purima şi Şandor Varo, însă Scarlat a adus victoria oltenilor cu un "trasor" de la 35 de metri, direct din lovitură liberă, la "păianjen". Dorin Roşca, goalkeeperul medienilor, care până la acea fază avusese o serie de intervenţii sigure, fusese bătut. Dacă, în tabăra gazdelor, victoria a fost "pe deplin meritată", medieşenii erau de părere, după joc, că un rezultat de egalitate era mai echitabil. "Un meci nul era mai echitabil. Noi am început, poate, cam timoraţi, deşi nu ar fi trebuit. Poate altfel ar fi stat lucrurile dacă, înainte cu două minute ca Scarlat să marcheze, Bunea ar fi reuşit să înscrie, la ocazia pe care şi-a creat-o", afirma, după partidă, antrenorul secund al Gazului metan, Petre Purima.

Dacă pe gazon jucătorii şi-au văzut de treabă, nu acelaşi lucru se poate afirma şi despre disputa celor de pe cele două bănci de rezervă. "Actor" de ocazie, şi de această dată, Ioan Mărginean, tehnicianul gazdelor, nu a scăpat prilejul de a continua disputa cu antrenorul principal al Gazului metan, Silviu Dumitrescu, începută în turul ediţiei trecute, pe când era preşedintele clubului Apulum Alba Iulia. Mărginean i-a înjurat pe cei de pe banca formaţiei din oraşul de pe malurile Tîrnavei Mari atât pe timpul desfăşurării partidei, în mai multe rânduri, cât şi la final.

În urma acestui rezultat, Gaz metan a cedat fotoliul de lider în clasamentul Seriei a II-a formaţiei FC Oradea, învingătoare la Tg. Cărbuneşti cu 2-1. În prezent, formaţia medieşenă ocupă locul al IV-lea şi joacă, în etapa viitoare, pe teren propriu, cu Industria Sîrmei Cîmpia Turzii, echipă pregătită de Adrian Văsîi şi la care evoluează şi Adrian Demian, M. Bratu şi Dumitru Pîrvu.

Ovidiu Boica

Divizia B, etapa V-a

Seria a I

Rezultate

Metalul Plopeni - Internaţional Piteşti	2-1 (1-1)
Unirea Focşani - Cimentul Fieni	2-0 (0-0)
Electromagnetica - Foresta Fălticeni	0-0
"Poli" Unirea Iaşi - Dacia Unirea Brăila	1-0 (1-0)
Petrolul Ploieşti - FC Oneşti	0-2 (0-2)
CSM Medgidia - Inter Gaz Bucureşti	2-1 (1-0)
Midia Năvodari - Gloria Buzău	1-0 (1-0)
Bucovina Suceava - Rulmentul Alexandria	3-1 (1-0)

Clasament

1.FC Oneşti	5	4	0	1	11-3	12p (+6)
2-3.Bucovina Suceava	5	4	0	1	8-5	12p (+3)
Unirea Focşani	5	4	0	1	8-5	12p (+3)
4.Petrolul	5	3	0	2	9-7	9p (0)
5.CSM Medgidia	5	3	0	2	5-6	9p (0)
6.Poli Iaşi	5	2	2	1	7-4	8p (-1)
7.Electromagnetica	5	2	2	1	4-2	8p (-1)
8.Gloria Buzău	5	2	1	2	7-6	7p (+1)
9.Metalul Plopeni	5	2	1	2	8-8	7p (-2)
10.Midia Năvodari	5	2	1	2	7-11	7p (-2)
11.Foresta Fălticeni	5	1	2	2	3-4	5p (-1)
12.Internaţional Piteşti	5	1	1	3	10-11	4p (-2)
13.Inter Gaz	5	1	1	3	4-6	4p (-2)
14.Cimentul Fieni	5	1	1	3	4-10	4p (-2)
15.Dacia Brăila	5	1	0	4	6-7	3p (-3)
16.Rulmentul Alexandria	5	1	0	4	5-11	3p (-3)

• Ocupanta primului loc la sfârşitul campionatului va promova în Divizia A.
• Echipa care se va clasa pe poziţia a doua va susţine un meci de baraj, tur-retur, cu una din echipele clasate pe locurile 13 sau 14 în Divizia A.
• Ocupantele ultimelor două locuri vor retrogada în Divizia C.

Etapa viitoare

Etapa a VI-a, sâmbătă, 5 octombrie 2002, ora 11.00

Cimentul Fieni - Metalul Plopeni
Foresta Fălticeni - Unirea Focşani
Dacia Unirea Brăila - Rapid Electromagnetica
FC Oneşti - "Poli" Unirea Iaşi
Inter Gaz Bucureşti - Petrolul Ploieşti
Gloria Buzău - CSM Medgidia
Rulmentul Alexandria - Midia Năvodari
Internaţional Piteşti - Bucovina Suceava

Seria a II-a

Rezultate

Minaur Zlatna - UM Timişoara	0-0
"U" Cluj - Olimpia Satu Mare	0-5 (0-3)
Ind. Sârmei Câmpia Turzii - CSM Reşiţa	2-2 (2-1)
Extensiv Craiova - Gaz metan Mediaş	1-0 (0-0)
Corvinul Hunedoara - FC Baia Mare	2-0 (2-0)
Gilortul Tg. Cărbuneşti - FC Oradea	1-2 (0-1)
Pandurii Tg. Jiu - CFR Cluj	1-0 (0-0)
ARO Câmpulung Muscel - Apulum Alba-Iulia	0-3 (0-1)

Clasament

1. FC Oradea	5	3	2	0	10-3	11p (+5)
2. Apulum Alba-Iulia	5	3	2	0	8-2	11p (+5)
3. Corvinul	5	3	1	1	6-5	10p (+1)
4. Gaz metan	5	3	0	2	8-2	9p (+3)
5.Ind. Sârmei C. Turzii	5	2	3	0	10-7	9p (0)
6. Pandurii Tg. Jiu	5	3	0	2	6-5	9p (0)
7. Extensiv Craiova	4	2	2	0	5-3	8p (+2)
8. Olimpia Satu Mare	4	2	1	1	9-3	7p (+1)
9. CSM Reşiţa	5	1	2	2	5-7	5p (-1)
10. ARO Câmpulung	5	1	2	2	1-4	5p (-4)
11. FC Baia Mare	5	1	1	3	3-5	4p (-2)
12. "U" Cluj	5	0	4	1	7-12	4p (-5)
13. CFR Cluj	5	1	1	3	2-8	4p (-2)
14. Minaur Zlatna	5	0	3	2	2-5	3p (-6)
15. Gilortul Tg. Cărbuneşti	5	0	0	5	1-11	0p (-9)
16. UM Timişoara•	5	0	4	1	1-2	6p (-2)

•Echipă penalizată cu 10 puncte pentru neîndeplinirea baremului în Divizia A.
• Ocupanta primului loc la sfârşitul campionatului va promova în Divizia A.
• Echipa care se va clasa pe poziţia a doua va susţine un meci de baraj, tur-retur, cu una din echipele clasate pe locurile 13 sau 14 în Divizia A.
• Ocupantele ultimelor două locuri vor retrograda în Divizia C.

Etapa viitoare

Etapa a VI-a, sâmbătă, 5 octombrie 2002, ora 11.00

Olimpia Satu Mare - Minaur Zlatna
CSM Reşiţa - Universitatea Cluj
Gaz metan Mediaş - Industria Sîrmei C. Turzii
FC Baia Mare - Extensiv Craiova
FC Oradea - Corvinul Hunedoara
CFR Ecomat Cluj - Gilortul Tg. Cărbuneşti
Apulum Alba Iulia - Pandurii Tg. Jiu
UM Timişoara - ARO Cîmpulung Muscel

Extensiv	Gaz metan
Stoianov	D. Roşca
Ciucă	Asztalos
L. Cotora	Nicolau
Ciobanu	Fl. Şomfălean
Fl. Mihai	Ciurar
(Pîrvu, 57)	V. Stoica
Vancea	(C-tin Andrei, 82)
Săceanu	Pereş
S. Cristescu	(Bunea, 69)
(Stamin, 88)	Miclăuş
Velcovici	Dîmbean
Muşat	Boaru
(Scarlat, 57)	Gavrilescu
Mălăele	Antrenor Silviu Dumitrescu
Antrenor Ioan Mărginean	

Craiova

Stadion: "Valea Roşie"
Spectatori: circa 1.000
Evoluţia scorului:
1-0, min. 76 - Scarlat
Arbitru: Alexandru Băjan (Videle)
Asistenţi: Dan Bărgăoanu (Bucureşti) şi Daniel Roşu (Bucureşti)
Observator FRF: Gheorghe Ene (Bucureşti).

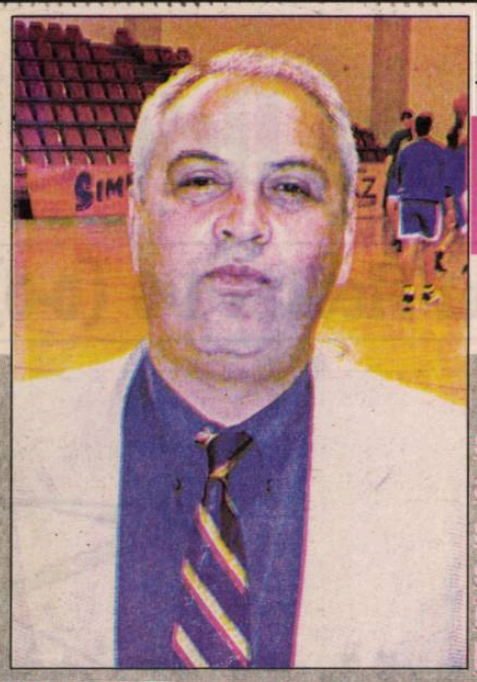

Baschet (m)/ Divizia Naţională

"Studenţii" noştri-s mai buni!

CSU Ploieşti - CSU Sibiu 79 - 87 (48-47) (27-21; 21-26; 15-19; 16-21)

Elevii antrenorului Mircea Vulc au câştigat derbiul studenţesc de la Ploieşti, în urma unei partide în care au avut superioritatea pe tabelă în trei din cele patru sferturi; absenţi în partida de la Arad, Dan Păltinişanu şi Rareş Morar au jucat cu CSU Ploieşti şi au înscris, împreună, 21 de puncte; Lucian Vergu a fost cel mai bun realizator al formaţiei sibiene, cu 24 de puncte, la fel ca şi în prima etapă; antrenorul Mircea Vulc le-a impus elevilor săi un nou tip de apărare, "match-up", în schemă putând apărea, pe rând, fiecare dintre jucători; miercuri, de la ora 17.00, în Palatul Sporturilor "Transilvania", CSU Sibiu - BCM Piteşti; la gazde, Zeliko Bubanja a marcat două puncte

CSU Sibiu a obţinut, la Ploieşti, într-un meci contând pentru cea de-a doua etapă a Campionatului Naţional, prima victorie din actuala ediţie, în faţa unei formaţii care îi are în componenţă, printre alţii, pe Constantin Pălîi (o selecţie în echipa naţională), sau pe cei trei sârbi, Vladimir Arnautovic, Milan Zekovic şi Zeliko Bubanja, şi care a terminat pe treapta a treia a podiumului în sezonul trecut. "Faptul că au trei sârbi în echipă nu înseamnă că sunt de neînvins", a afirmat tehnicianul sibian Mircea Vulc după meciul de la Ploieşti. "Am jucat bine. Practic, ploieştenii au câştigat doar primul set, la 6 puncte diferenţă, următoarele trei aparţinându-ne. În ediţia aceasta formaţia noastră practică un nou tip de apărare, match-up, care implică foarte mult efort din partea jucătorilor. În România nu am văzut, cel puţin până acum, la nici o formaţie acest tip de apărare", a mai spus antrenorul CSU-ului sibian.

Miercuri, de la ora 17.00, baschetbaliştii sibieni vor evolua pentru prima dată în actuala ediţie de campionat în faţa propriilor suporteri, în compania formaţiei Baschet Club Municipal Piteşti. Tehnicianul formaţiei din Trivale, George Ziguli, ar putea lipsi de pe banca formaţiei sale dacă va fi suspendat, fiind protagonistul unor incidente la meciul de sâmbătă, cu Rompetrol Bucureşti, pe parcursul căruia a incitat galeria împotriva băncii oaspeţilor. "Mă îngrijorează însă situaţia creată pentru următorul meci de acasă, cu Rulmentul Alexandria. După ce am fost nevoiţi să inversăm cu Aradul meciul din prima etapă, din cauza Exposib-ului, acum sala <<Transilvania>> va fi ocupată cu Campionatele Naţionale de gimnastică. Este interesant faptul că s-a ajuns la această situaţie, în care practic nu ştiu unde o să jucăm, deşi noi am lăsat domnului Cornea de la Polivalentă programul complet al meciurilor noastre, până la ultimul joc dinaintea play-off-ului. Sibiul nu are altă sală care să fie omologată pentru meciurile de baschet din prima divizie. Fetele de la handbal mai pot juca, spre exemplu, la Academia Trupelor de Uscat, noi însă nu mai putem juca nicăieri în Sibiu. În plus, federaţia de specialitate nu mai permite amânarea partidelor, astfel că, la această oră, nu ştim încă ce o să facem, unde o să jucăm", a mai afirmat tehnicianul sibian.

Revenind la meciul de la Ploieşti, trebuie spus că, şi de această dată, Lucian Vergu a fost cel mai bun realizator al CSU-ului sibian, cu 24 de puncte, la fel ca şi în întâlnirea cu West Petrom Arad. El a fost urmat de Beni Pelger cu 20 de puncte (2x3), Dan Păltinişanu cu 15 puncte (aflat la primul meci oficial la CSU), Bogdan Spînu cu 12 (2x3), Cristi Crăciun cu 7, Rareş Morar cu 6 (1x3) şi Alex Kovacs 3 (1x3). La gazde, fostul jucător al clubului sibian, transferat în această vară la Ploieşti, Zeliko Bubanja, a marcat două puncte.

Ovidiu Boica

Rugbi/Divizia A

Furt pe faţă

CSM Kirschbaum Sibiu - Contor Zener Arad 24-33 (5-13)

Din păcate, norocul nu a fost de partea sibiană nici în a doua etapă din cadrul Diviziei A de rugbi. Elevii antrenorului Petre Suciu au fost nevoiţi să părăsească terenul învinşi de o echipă mult mai modestă, dar care a avut de partea sa şi pe arbitrul întâlnirii. Acesta a fost de o nesimţire ieşită din comun. Marcajul făcut sibienilor s-a concretizat în faptul că aceştia au evoluat în mare parte în 13 jucători, doi dintre ei fiind eliminaţi încă din primele minute de joc. În plus s-au acordat şi trei cartonaşe galbene pentru o serie de infracţiuni imaginare.

Din echipa sibiană au făcut parte mai mulţi juniori care au suplinit cu succes lipsa celor şapte titulari, ce au părăsit echipa înainte de începerea sezonului. Vizavi de aceştia tehnicianul sibian s-a declarat extrem de mulţumit.

Punctele sibiene au fost realizate din patru eseuri şi o lovitură de pedeapsă transformată. "Pe finalul meciului am fost la câţiva metri de a realiza un eseu, însă arbitrul ne-a oprit şi a întors jocul în favoarea adversarilor care au marcat la rândul lor. În această săptămână mă voi deplasa la Bucureşti să prezint caseta pe care am înregistrat meciul. Cu siguranţă că acest individ se va alege cu vreo 10 etape de suspendare. Vreau totodată să felicit echipa pentru jocul prestat", ne-a declarat antrenorul Petre Suciu.

În etapa următoare "constructorii" sibieni se vor deplasa la Braşov pentru a întâlni echipa din localitate - CFR.

Marius IONESCU

Rugbi/Interviu

"Vrem o echipă exclusiv de jucători autohtoni"

- Domnule antrenor Petre Suciu, cum caracterizaţi acest început de sezon al formaţiei pe care o pregătiţi?

- Dezastruos. Pe lângă faptul că ne-au plecat şapte titulari, am avut parte în primele două etape de arbitraje părtinitoare pentru adversari, care au viciat rezultatul partidelor. Totuşi, am convingerea că lucrurile încep să se stabilizeze.

- Cum aţi suplinit lipsa celor plecaţi?

- Datorită faptului că nu mai aveam bani, nu am mai putut aduce alţi jucători. Atunci ne-am îndreptat atenţia asupra grupelor de juniori de la CSŞ Şoimii, de unde am promovat mai mulţi tineri, care până acum s-au comportat destul de bine.

- Care este obiectivul echipei pentru acest sezon?

- Menţinerea în această divizie şi întinerirea echipei. De la anul doresc ca cel puţin jumătate din lot să fie alcătuit din juniori. Nu mai vrem jucători cu ifose de vedetă şi care au pretenţii financiare mari. Echipa va fi alcătuită din juniori şi "veterani" autohtoni. Aceasta este, cred, singura soluţie pentru supravieţuirea echipei.

- Domnule antrenor, să revenim la jocul de sâmbătă, pierdut în faţa celor de la Arad.

- Aceşti arbitri sunt o plagă pentru rugbi-ul românesc. Dacă nu le dai cât trebuie, pierzi meciul. Am încercat toate metodele de a contracara acest flagel, însă nu am reuşit. Voi încerca totuşi să duc caseta meciului de sâmbătă la federaţie, cu toate că nu cred că voi obţine ceva concret. Am convingerea că dacă am fi fost lăsaţi să jucăm cinstit, am fi câştigat detaşat.

- Vă mulţumesc.

A consemnat Marius IONESCU

Rugbi/Cupa Mondială

Calificare amânată!

Reprezentativa de rugbi a României a fost învinsă, sâmbătă, la Parma, cu scorul de 25-17 (16-14), de selecţionata Italiei, în preliminariile Cupei Mondiale din 2003, a anunţat site-ul www.rugby.ro.

Pentru echipa României au înscris câte un eseu jucătorii Corodeanu şi Sîrbu, ambele fiind transformate de Tofan, care a mai transformat o lovitură de pedeapsă.

Antrenorul reprezentativei României, Bernard Charreyre, a folosit următoarea echipă: Gabriel Brezoianu - Cristian Săuan, Valentin Maftei, Romeo Gontineac, Mihai Vioreanu, Ionuţ Tofan, Lucian Sîrbu - Alexandru Manta, Alin Petrache, Florin Corodeanu - Ovidiu Tonița, Cristian Petre - Silviu Florea, Marius Tincu, Petrişor Toderasc. Au mai intrat: Marcel Socaciu, Răzvan Mavrodin, Remus Lungu, Marius Picoiu şi Cristian Podea.

Italia este deja calificată la Cupa Mondială, după ce a învins, în deplasare, naţionala Spaniei, cu scorul de 50-3.

Selecţionata României va întâlni, pe data de 5 octombrie, la Iaşi, echipa Spaniei, tot în cadrul preliminariilor Cupei Mondiale din 2003.

Fotbal/Stranieri

Patru români pe lista marcatorilor

• Jucătorul român **Marius Mitu** a marcat două goluri în minutele 25 şi 40 ale meciului pe care echipa sa, Lierse, l-a câştigat, sâmbătă, în deplasare, cu scorul de 3-1, în faţa formaţiei La Gantoise, în etapa a VII-a a campionatului Belgiei.

Mitu a evoluat pe întreaga durată a meciului.

• Tot în campionatul belgian, fotbalistul român al echipei FC Bruges, **Alin Stoica,** a intrat pe teren în minutul 77 al meciului terminat la egalitate, scor 2-2, în deplasare la gruparea Antwerp. Stoica l-a înlocuit pe Mendoza.

• **Liviu Ciobotariu** a jucat pe întreaga durată a partidei pierdute de echipa sa, Le Mons, în deplasare, cu scorul de 2-3, în faţa formaţiei Mouscron.

• În etapa a IX-a a campionatului Croaţiei, jucătorul român **Dumitru Mitu** a marcat un gol în minutul 44 al meciul câştigat de echipa sa, Dinamo Zagreb, sâmbătă, pe teren propriu, cu scorul de 2-1, în faţa grupării Rijeka.

• Şi **Florin Cernat,** jucător al echipei Dinamo Kiev, a marcat un gol în minutul 29 al partidei câştigate, sâmbătă, pe teren propriu, cu scorul de 2-0, în faţa formaţiei Polihraftechnica Aleksandria, în etapa a XI-a a campionatului Ucrainei.

• Atacantul român al echipei FC Nantes, **Viorel Moldovan,** a marcat singurul gol al formaţiei sale în minutul 36 al meciului disputat, sâmbătă, pe teren propriu, cu Auxerre, scor 1-4, în cadrul etapei a IX-a a campionatului Franţei. Moldovan a evoluat pe întreaga durată a meciului şi a primit în cotidianul "L'Equipe" nota 5,5.

• Jucătorul român al formaţiei OSC Lille, **Marius Baciu,** a evoluat pe întreaga durată a meciului terminat la egalitate, scor 0-0, în deplasare, cu gruparea Lens.

• **Adrian Ilie** a intrat pe gazon în minutul 63 al meciului pe care echipa sa, Deportivo Alaves, l-a pierdut, sâmbătă, pe teren propriu, cu scorul de 1-2, în faţa formaţiei Deportivo La Coruna, în etapa a IV-a a campionatului Spaniei. Ilie l-a înlocuit pe Magno.

• Potrivit cotidianului "AS", jucătorul român al echipei Albacete, **Cătălin Munteanu,** a avut şase ocazii de gol în meciul terminat la egalitate, scor 1-1, sâmbătă, pe teren propriu, cu formaţia Elche, în etapa a IV-a din Segunda Division. În minutul 60, Munteanu, care a evoluat pe toată durata meciului, a primit un cartonaş galben.

• **Vasile Miriuţă** a jucat toate minutele în meciul pierdut de echipa sa, Energie Cottbus, sâmbătă, pe teren propriu, cu scorul de 0-1, în faţa grupării VfL Wolfsburg, în etapa a VII-a a campionatului Germaniei. **Laurenţiu Reghecampf** nu a evoluat pentru Energie Cottbus, în timp ce **Dorinel Munteanu,** de la VfL Wolfsburg, a intrat pe teren în minutul 76, în locul lui R.Ponte. **Ionel Ganea** nu a jucat în meciul pierdut de VfB Stuttgart, în deplasare, cu scorul de 2-3, în faţa formaţiei SV Hamburg.

• Atacantul român al echipei AC Parma, **Adrian Mutu,** a evoluat 89 de minute în partida terminată la egalitate, scor 2-2, sâmbătă, în deplasare, cu Juventus Torino, în etapa a IV-a a campionatului Italiei. Mutu, care în minutul 72 a primit un cartonaş galben, a fost înlocuit cu Donati.

• În etapa a V-a din Serie B, **Paul Codrea** a jucat pentru Genoa 1860 pe întreaga durată a partidei pierdute, sâmbătă, în deplasare, cu scorul de 0-1, în faţa grupării Cagliari. **Mihalcea** a intrat la Genoa în minutul 77, în locul lui Caparelli. Jucătorul român al echipei US Palermo, **Valentin Năstase**, a fost rezervă şi nu a jucat nici un minut în meciul pierdut în deplasare, cu scorul de 1-2, în faţa grupării Trestina.

• Jucătorul român al formaţiei Grasshopper Zürich, **Mihai Tararache**, nu a evoluat în meciul pe care echipa sa l-a câştigat, sâmbătă, pe teren propriu, cu scorul de 3-0, în faţa grupării Aarau, în etapa a XIV-a a campionatului Elveţiei.

Fotbal/Anglia

Ultimul sezon pentru Bergkamp la Arsenal

Atacantul olandez Dennis Bergkamp a declarat, într-un interviu apărut, ieri, în publicaţia "News of the World", că va părăsi la finalul acestui sezon echipa Arsenal Londra şi se va întoarce în Olanda, informează AFP.

"Eu şi familia mea ne simţim bine în Anglia, dar mă voi întoarce în Olanda după ce îmi va expira contractul cu Arsenal Londra (n.r. - în vara anului 2003). Mi-am părăsit ţara în urmă cu zece ani, dar totuşi în Olanda mă simt cel mai bine", a spus Bergkamp.

Atacantul olandez a adăugat că este conştient de faptul că se apropie de finalul carierei de jucător. "Sunt realist. Am 33 de ani şi, chiar dacă vreau să-mi îmbunătăţesc jocul, ştiu că nu voi deveni mai rapid. Vreau să mă retrag în glorie şi jucînd la unul dintre cel mai bune cluburi: Arsenal. Un lucru ştiu sigur: nu îmi voi încheia cariera la un club modest. Sunt un jucător de nivel mondial şi mă voi retrage din activitate la un club de nivel mondial", afirmat Bergkamp.

Dennis Bergkamp, deţinătorul recordului de goluri marcate pentru selecţionata Olandei, 37 de reuşite în 79 de meciuri, s-a retras din echipa naţională după Campionatul European din 2000.

Fotbal/Anglia

Henry e impotriva rasismului

Atacantul francez al echipei Arsenal Londra, Thierry Henry, a ameninţat, ieri, într-un interviu acordat publicaţiei "People", că va părăsi imediat terenul dacă va fi din nou victima unor insulte rasiste, informează AFP.

În timpul meciului dintre PSV Eindhoven şi Arsenal Londra, disputat miercuri, în prima fază a grupelor Ligii Campionilor, Henry a fost victima sloganurilor rasiste proferate de suporterii olandezi, care au şi aruncat în jucător cu diverse obiecte. În urma acestui incident, UEFA a deschis o anchetă.

Henry consideră că nu există loc în sport pentru rasism şi autorităţile trebuie să ia măsuri pentru eradicarea acestui flagel. "Voi părăsi peluza în momentul în care vor mai avea loc astfel de incidente. Poate că în acest fel autorităţile se vor gândi mai serios la această problemă. Ne aflăm în anul 2002 şi trebuie ca atitudinea oamenilor să se schimbe. Mă pot descurca cu suporterii care nu mă plac. Dar cum trebuie să procedez cu rasiştii? Îmi face rău când sunt judecat după culoarea pielii", a spus Thierry Henry.

FOTBAL ÎN EUROPA

Italia - etapa a IV-a

Bologna - Piacenza 1-0 (0-0)
A marcat: Della Rocca '65
- Jucătorul român al echipei Piacenza, Bogdan Pătraşcu, nu a evoluat.
Brescia - AS Roma 2-3 (1-2)
Au marcat: Baggio '46 (p), Schopp '84 / Totti '30 (p), '42, '81
Como - Reggina 1-1 (1-0)
Au marcat: Carbone '17 (p) / Nakamura '62 (p)
Modena - Torino 2-1 (1-0)
Au marcat: Sculli '26, '52 / Ferrante '63 (p)
Perugia - Empoli 1-3 (1-2)
Au marcat: Rezaei '8 / Saudati '21, Di Natale '42, Rocchi '66
Udinese - Atalanta 1-0 (0-0)
A marcat: Sensini '60
Internazionale Milano - Chievo 2-1 (1-1)
Au marcat Vieri '15, '78 (penalti) / Marazzina '2

Anglia - etapa a VIII-a

Leeds United - Arsenal Londra 1-4 (0-2)
Au marcat: Kewell '84 / Kanu '9, '86, K. Toure '20, Henry '47
Manchester City - FC Liverpool 0-3 (0-1)
A marcat: Owen '4, '64, '89
Charlton - Manchester United 1-3 (1-0)
Au marcat: Jensen '43 / Scholes '54, Giggs '83, Van Nistelrooy '90
Tottenham Hotspur - Middlesbrough 0-3 (0-1)
Au marcat: Maccarone '33, Geremi '55, Job '58
Chelsea Londra - West Ham 2-3 (1-1)
Au marcat: Hasselbaink '21 (p), Zola '74 / Defoe '40, Di Canio '48, '84
Everton - FC Fulham 2-0 (2-0)
Au marcat: Campbell '45, Gravesen '45+1
Sunderland - Aston Villa 1-0 (0-0)
A marcat: Bellion '70
Bolton - Southampton 1-1 (0-0)
Au marcat: Djorkaeff '90 / Bridge '82
Birmingham - Newcastle 0-2 (0-1)
Au marcat: Solano '34, Ameobi '90.
Astăzi va avea loc meciul dintre West Bromwich şi Blackburn.

Belgia - etapa a VII-a

Charleroi - Anderlecht 1-3; La Gantoise - Lierse 1-3; Antwerp - FC Bruges 2-2; Mouscron - Mons 3-2; Beveren - Lommel 0-0; Westerlo - GB Anvers 2-1; Standard Liege - St.Trond 2-2; RC Genk - La Louviere 1-0; FC Malines - Lokeren 2-3.

Elveţia - etapa a XIV-a

Servette Geneva - FC Zürich 2-0; Grasshopper Zürich - Aarau 3-0; FC Basel - Young Boys 2-1; FC Lucerna - St.Gall 1-0;Thun - Delemont 0-1; FC Wil - Neuchatel Xamax 2-1.

Franţa - etapa a IX-a

Olympique Marseille - Ajaccio 3-1 (2-1)
Au marcat: Van Buyten '41, Chapuis '45, Bakayoko '77 (p) / Destruhaut '15
FC Nantes - Auxerre 1-4 (1-3)
Au marcat: Moldovan '36 / Mwaruwari '24, Gonzalez '26, Y. Lachuer '33, '78
Bastia - Girondins Bordeaux 2-1 (1-0)
Au marcat: Maurice '14 (p), Laslandes '63 / Pauleta '85
Guingamp - RC Strasbourg 2-3 (0-1)
Au marcat: Eloi '69, Carnot '90+3 / Martins '41, Ljuboja '73, Ehret '75
Lens - OSC Lille 0-0
AS Monaco - Rennes 2-1 (1-1)
Au marcat: S.Camara '10, Cech '78 (a) / Reveillere '34
Montpellier - Paris Saint-Germain 1-1 (1-0)
Au marcat: Bamogo '13 / Paulo Cesar '65
Sedan - Le Havre 4-0 (1-0)
Au marcat: H.Camara '2, Noro '49, '85, Liri '74
Sochaux - FC Nisa 1-0 (0-0)
A marcat: Boudarene '87
Troyes - Olympique Lyon 1-1 (0-0)
Au marcat: Niang '85 / Dhorasoo '74

Germania - etapa a VIII-a

Energie Cottbus - VfL Wolfsburg 0-1 (0-0)
A marcat: Maric '55
TSV München 1860 - Hertha Berlin 1-0 (1-0)
A marcat: Schroth '15
SV Hamburg - VfB Stuttgart 3-2 (2-2)
Au marcat: Romeo '14, '86, Barbarez '23 / Seitz '9, Hleb '25
Arminia Bielefeld - Schalke 04 2-1 (1-1)
Au marcat: Albayrak '7 (p), Diabang '68 / Varela '19 (p)
Hansa Rostock - Hanovra 96 1-2 (1-2)
Au marcat: Wibran '10 / Idrissou '32, Bobic '43
Bayer Leverkusen - Bayern München 2-1 (1-0)
Au marcat: Lucio '9, Bierofka '63 / Salihamidzici '88
Börussia Dortmund - Börussia Monchengladbach 1-0 (0-0)
A marcat: Ewerthon '85
VfL Bochum - Werder Bremen 1-4 (1-2)
Au marcat: Freier '21 / Ailton '17, '49, Charisteas '37, Kristajic '87
FC Nürenberg - FC Kaiserslautern 1-0 (0-0)
A marcat: Sanneh '69

Spania - etapa a IV-a

Deportivo Alaves - Deportivo La Coruna 1-2 (0-0)
Au marcat: Ivan Alonso '53 / Tristan '69, Capdevila '89
Valladolid - Real Madrid 1-1(0-1)
Au marcat: Olivera '58 (p) / Raul '44
Betis Sevilla - FC Barcelona 3-0 (1-0)
Au marcat: Alfonso '26 (p), Joaquin '67, Varela '83
Atletico Madrid - Recreativo 1-1 (1-1)
Au marcat: Luis Garcia '34 / Molina '27
Celta Vigo - Real Malaga 2-2 (2-2)
Au marcat: Catanha '26, Berizzo '39 / Kiki Musampa '15, Caceres '40 (autogol)
Athletic Bilbao - Real Mallorca 0-2 (0-1)
Au marcat: Garcia '34, Larraizar '74 (autogol)
Espanol Barcelona - FC Sevilla 0-0
Racing Santander- Villarreal 1-1 (0-0)
Au marcat: Mora '81 / Senna '64
Osasuna - Real Sociedad 2-3 (1-1)
Au marcat: P.P. Martinez '20, Rivero '47 / Kahveci '12, Iraola '49, Khokhlov '84
FC Valencia - Rayo Vallecano 3-0 (2-0)
Au marcat: Mista '34, Baraja'45 (penalti), Angulo '87

Olanda - etapa a VII-a

AZ'67 Alkmaar - FC Groningen 4-0; PSV Eindhoven - De Graafschap 4-0; RBC Roosendaal - Feyenoord Rotterdam 4-2; Willem II Tilburg - FC Zwolle 5-2; FC Twente - Roda JC Kerkrade 3-3; Ajax Amsterdam - NAC Breda 2-2; NEC Nimegue - SC Heerenveen 4-2; RKC Waalwijk - Excelsior Rotterdam 0-3;FC Utrecht - Vitesse Arnhem 1-0.

Pagină realizată de Ovidiu BOICA

Fotbal/Juniori

"Şoimii" au făcut senzaţie în Peninsulă

• În perioada 3-12 septembrie echipa de juniori (n.1989) a repurtat un real succes în Italia prin câştigarea locului III la un important turneu de fotbal •

De multă vreme nu ne-a fost dat să scriem despre o performanţă deosebită obţinută de o echipă sibiană de fotbal. Este vorba despre grupa de juniori (1989), a CSŞ Şoimii Sibiu, care s-a clasat pe locul III la tradiţionala competiţie "Turneo Internazionale Giovanile del Centenario James Spensley. Cuppa Giuseppe Piccardo".

Tradiţia participării sibiene la acest turneu a început acum trei ani. Performanţa din acest an surclasează toate celelalte participări (locul VI din 32 echipe - 2000; locul VII din 24 echipe - 2001)

Pregătiri asidue

"Împreună cu elevii mei ne-am sacrificat toată vacanţa pregătindu-ne pentru acest turneu şi zic că nu a fost în zadar", ne-a declarat prof. Virgil Lăcătuş.

În lunile iulie şi august sibienii au participat la două turnee de pregătire în sistem tur-retur, alături de încă două formaţii: Gaz metan Mediaş şi Buba Mara (Iugoslavia). Turul a avut loc în Iugoslavia, iar returul la Sibiu. La aceste două turnee "şoimii" au câştigat locul I, cu trei victorii din tot atâtea partide.

Sibiul în elita mondială

Alături de CSŞ Şoimii Sibiu au mai participat nouă echipe ce au reprezentat Italia, precum şi câte o formaţie din Olanda, Germania, Spania, San Marino, Polonia şi Franţa.

Echipele au fost împărţite în patru grupe. Cea din care a făcut parte echipa sibiană a fost grupa B. Alături de aceasta au mai făcut parte şi o echipă din Germania şi două din Italia (Borgormeet şi Sanfruttuoso). CSŞ Sibiu a reuşit să câştige grupa cu trei victorii din tot atâtea partide. Iată, în continuare rezultatele înregistrate:

Borgormeet - România: 3-7
Sanfruttuoso - România: 1-6
Germania - România: 0-2

După câştigarea grupei, a urmat o partidă cu o echipă din Italia-Marosi Guezi. Sibienii au trecut şi de aceasta cu scorul de 8-0. Până la semifinale sorţii au făcut ca sibienilor să li se opună şi formaţia ce reprezenta statul San Marino. După un meci frumos, "Şoimii" au trecut şi de aceasta cu 2-0. Au urmat semifinalele. Aici elevii antrenorului Virgil Lăcătuş au întâlnit echipa de juniori a formaţiei Espanol Barcelona. Sibienii au fost surclasaţi cu 6-0 de o echipă extrem de bine pusă la punct, din toate punctele de vedere. Tot spaniolii au fost şi cei care au câştigat turneul (la fel ca şi anul trecut), după ce au întrecut în finală cu 2-1 echipa ce reprezenta Germania.

Un lot de "aur"

Cu toate că s-a ales doar cu locul III, lotul sibian este de "aur". Iată în continuare componenţa acestuia, cu precizarea că primii nouă jucători au marcat la acest turneu: Adrian Hadăr, Adrian Greavu, Claudiu Gancea, Robert Hintz, Adrian Mateescu, Bogdan Chirilă, Cristian Liberg, Alexandru Iacobescu, Octavian Sechel, Cezar Săndulescu, Răzvan Micu, Andrei Şoaită, Mihai Florescu, Ştefan Banciu, Virgil Lăcătuş, Cristian Haşegan, Alexandru Bunea şi Sorin Călinescu.

Într-o altă ordine de idei, organizatorii au apreciat evoluţia echipei sibiene şi drept dovadă, au premiat fiecare jucător cu câte un set de echipament sportiv. Mai mult, gazdele lotului sibian, părinţii jucătorilor echipei Borgormeet, au donat sibienilor echipament sportiv în valoare de peste 1.000 de euro.

Sponsori la loc de cinste

Întreg lotul sibian mulţumeşte pe această cale sponsorilor fără de care nu se putea obţine această performanţă. Aceştia sunt: Primăria Sibiu, Prefectura Sibiu, Tursib, Banca Transilvania, Marexcom (Nicolae Ghişe), Dumitru Iancu (Poiana Sibiului), antrenorul Ionel Chioveanu, precum şi părinţilor care sunt de fapt cei mai statornici sponsori.

Mariu IONESCU

Campionatul judeţean de fotbal

Rocadă în fruntea clasamentului seriei medieşene

• FC Mediaş - May R Buzd 9-1 (4-0). După ce şi-a rotunjit substanţial golaverajul, ce i-a înlesnit formaţiei medieşene să acceadă în fruntea topului, aceasta i-a permis anemicei sale adversare - o consecventă purtătoare a lanternei clasamentului, să înscrie - cu câteva secunde înaintea finalului golul său de onoare. Au punctat: A.Langa (min.8), C.Dolcos (min.23, 49,60), A.Ioniţă (min.25,36), L.Vescan (min.60,75,87) în contul biruitorilor, O.Ganea (min.89) pentru oaspeţi. **• Unirea Blăjel - Viitorul Târnava 2-0 (1-0).** Deşi are la dispoziţie un lot valoros, omogen şi rutinat, fosta divizionară D n-a putut trece de Blăjel, de unsprezecele localnicilor, care proaspăt venit în rândurile eşalonului judeţean, luptând exemplar, a câştigat meritat graţie golurilor înscrise de L.Haşegan (min.4) şi A. Cosma (min.62). **• FC Voinţa Buzd - Recolta Moşna 4-0 (2-0).** Controlând cu autoritate ostilităţile, de la un cap la celălalt al meciului, echipa locală s-a detaşat categoric, în urma golurilor marcate de M.Tifraş (min. 30, 33), I.Mondo (min.68) şi I.Slava (min.79). **• Recolta Alma - Stăruinţa Laslea 3-0 (3-0).** Diferenţa de valoare dintre cele două combatante este fidel oglindită de tabela de scor citită în minutul 65, când unsprezecele din Laslea s-a retras de pe teren. Până în acel moment punctaseră pentru amfitrioni N.Surdu (min.9), N.Rus (min.23) şi V.Lepădat (min.40). **• AS Valea Viilor - Speranţa Biertan 8-1 (2-1).** După o primă repriză suficient de echilibrată, gazdele se dezlănţuiesc în cea de-a doua administrând partenerilor de întrecere o corecţie extrem de severă, datorită golurilor marcate de, E.Găban (min. 20, 23, 59), F.Pinte (min.50), N.Gâdea (min.62,70,84) şi A.Gheuşan (min.82), respectiv S.Henţea (min.33). **• FC Triumf - Avântul Mălâncrav 7-3 (5-0).** Teamul foştilor mari fotbalişti medieşeni, extrem de bine pus la punct şi încă mişcându-se suficient de rapid, a învins după o primă repriză de excepţie, un adversar mai tânăr, ambiţios, dar nedeprins total cu rigorile acestui eşalon. Au punctat I. Aloman (min. 5,23,35,38,39) cu I.Biro (min.46,78) în contul învingătorilor, I.Zlatea (min.49), S. Mălâncrăvean (min.53) şi C.Pintea (min.88) pentru oaspeţi. **• Flapo Păucea - FC Valchid 5-1 (1-0).** Pe propriul teren formaţia locală s-a impus fără probleme în faţa unei rivale, care în actualul sezon nu s-a ridicat încă la nivelul prestaţiilor anterioare. Autorii golurilor: L.Cobzan (min.8,63), S.Rozor (min.70,86) şi C.Boţoc (min. 88), respectiv D. Mara (min. 55). **• Voinţa Hoghilag - Gloria Şmig 1-2 (0-2).** Victoria muncită, dar absolut meritată a oaspeţilor la Hoghilag, s-a consemnat în urma golurilor reuşite de M. Mărginean în minutele 18 şi 40, pentru gazde punctând în minutul 49 M. Bălan. **• Progresul Dumbrăveni - Tractorul Ighiş 0-4 (0-2).** Campioana "en titre" s-a impus scontat şi lejer la Dumbrăveni în faţa unei tinere echipe încă neobişnuită cu partidele mai dificile. Autorii golurilor, V. Turdean (min. 22, 65), V. Curculea (min.43) şi H. Jiga (min.57).

(N.M.T.)

Clasamentul

1. FC Mediaş	7	6	1	0	26-8	19
2. Tractorul Ighiş	7	6	1	0	21-4	19
3. Recolta Alma	7	6	0	1	24-14	18
4. Flapo Păucea	7	5	1	1	21-7	16
5. AS Valea Viilor	7	5	0	2	34-4	15
6. FC Triumf Mediaş	7	5	0	2	34-21	15
7. Gloria Şmig	7	4	1	2	29-26	13
8. Viitorul Târnava	7	4	0	3	15-14	12
9. Unirea Blăjel	7	4	0	3	18-18	12
10. Speranţa Biertan	7	3	1	3	21-21	10
11. FC Voinţa Buzd	7	3	0	4	12-17	9
12. Stăruinţa Laslea	7	2	1	4	16-17	7
13. Voinţa Hoghilag	7	2	1	4	11-13	7
14. Avântul Mălâncrav	7	2	0	5	13-24	6
15. FC Valchid	7	1	1	5	8-14	4
16. Recolta Moşna	7	1	0	6	10-37	3
17. Progresul Dumbrăveni	7	0	0	7	0-22	0
18. May R. Buzd	7	0	0	7	6-36	0

Popice/Campionatul Judeţean

Nici o surpriză în etapa a II-a

Săptămâna trecută s-a desfăşurat etapa a doua a Campionatului Judeţean de popice.

Această etapă s-a soldat cu următoarele rezultate:

RAR Sibiu - Veterani I	2586 - 2143 p.d.
Mătasea Cisnădie - Electrica II	2009 - 2190 p.d.
Veterani II - Silvatex Orlat	2598 - 2398 p.d.
Electrica - Telemecanica Cisnădie	2453 - 2169 p.d.

Cei mai buni jucători ai etapei au fost: Silvestru Haran 501 p.d., Liviu Mailat 471 p.d. şi Valentin Costea 462 p.d.

Clasamentul după primele două etape arată astfel:

1. Electrica II	4p
2. Veterani II	4p
3. SC RAR Sibiu	2p
4. Silvatex Orlat	2p
5. Electrica	2p
6. Telemecanica	2p
7. Veterani I	1p
8. Cetate Tilişca	0p
9. Mătasea Cisnădie	0p

Ultimele două echipe au un joc mai puţin disputat.

Popice/"Cupa Prieteniei"

Încă o etapă câştigată de sibieni

La începutul săptămânii trecutei s-a disputat la Sibiu ediţia a VII-a, etapa a III-a a "Cupei Prieteniei" la care au participat reprezentanţi ai echipelor de veterani din judeţele Braşov, Alba şi Sibiu.

S-au lansat 60 bile mixte. În urma rezultatelor obţinute clasamentul arată astfel:

1. Veterani Sibiu	1.102 p.d.
2. Veterani Braşov	985 p.d.
3. Veterani Alba-Iulia	897 p.d.

La individual primele trei locuri au fost ocupate de sibienii:

1. Ioan Creţoiu	299 p.d.
2. Valentin Costea	287 p.d.
3. Ilie Geleriu	272 p.d.

Următoarea etapă a acestei cupe se va disputa la Alba Iulia la o dată care nu a fost stabilită încă.

I. MARIUS

Fotbal / Divizia D (Poliflex)

O rundă intermediară ce a consemnat primul eşec al Spartei în actualul sezon

• **CS Agnitex - Sparta 1-0 (1-0)**. Confruntare de certă calitate şi sensibil echilibrată la Agnita, unde cele două vechi şi valoroase beligerante ale eşalonului divizionar judeţean, cunoscându-şi la perfecţie punctele tari, ca şi pe cele vulnerabile, s-au suspectat şi tatonat reciproc lungi perioade, practicând consecvent un joc de aşteptare, desfăşurat cu predilecţie între cele două careuri de 16 m, pândind obsesiv momentul propice pentru a puncta decisiv şi a-şi trece în cont cele trei mari puncte atribuite învingătoarei. Medieşenii, deşi au combinat mai ingenios, n-au reuşit să străpungă excelentul bloc defensiv al agnitenilor, foarte atent, dârz şi exact în intervenţii. Răzleţele incursiuni ale amfitrionilor la buturile medieşene, lipsite de luciditate şi un grad prea mare de periculozitate, n-au avut nici ele prea multe sorţi de izbândă. Unicul gol al meciului s-a înscris în minutul 72, când căpitanul oaspeţilor încercând un artificiu, pierde balonul, ce intră în posesia lui V.Ghib, acesta înaintează şi dintr-un unghi aproape imposibil îl expediază în colţul scurt, păcălindu-l pe I.Nicolae, care parase celălalt colţ. • **Progresul Terezian - FC Dârlos 2-2 (2-1).** Start fulminant al tinerei formaţii sibiene, care în minutele 3 şi 4 ale întâlnirii a fructificat două din vijelioasele raiduri ofensive declanşate la buturile dârlosene punctând dezinvolt şi spectaculos, mai întâi prin C.Atodiresei şi apoi prin juniorul de certă perspectivă, Dan Cosma. Oaspeţii echilibrează în continuare partida şi reduc din handicap graţie golului reuşit în minutul 25 de C.Paris. Repriza se încheie în nota de dominare a amfitrionilor, cărora centralul întrecerii nu le-a acordat o evidentă lovitură de la 11 m. Mult mai echilibrat secundul mitan aduce în prim-plan unsprezecele vizitatorilor, care după o ingenioasă şi rapidă combinaţie de atac, coroborată cu o nesincronizare a defensivei sibiene, restabileşte egalitatea pe tabela de marcaj în minutul 49, datorită golului înscris de D.Şerban din interiorul careului de 16 m advers. În ciuda numeroaselor atacuri declanşate de ambele echipe, unele din ele dezarmant de haotice, la buturile din faţă, scorul stabilit în minutul 49 nu mai poate fi modificat, portarul oaspeţilor, V.Mako, intervenind inspirat şi miraculos la şuturile expediate de T.Zoldi, D.Cosma şi C.Atodiresei. • **Unirea - Carpaţi Mecanica 2-0 (0-0).** Continuând seria evoluţiilor total necorespunzătoare din această toamnă, campioana anilor trecuţi a cedat fără drept de apel şi pe terenul din Ocna Sibiului, unde unsprezecele local, mult schimbat în bine faţă de anteriorul sezon, s-a impus de justeţe graţie golurilor realizate de Marius Mircea şi P. Apostu, în minutele 70 şi 87. • **AS Domino - Silvatex 3-0 (1-0)**. Lidera clasamentului a trecut cu bine şi peste al şaptelea obstacol, depăşind pe gazonul din Cisnădie, mult mai dificil decât arată scorul, o parteneră de întrecere incomodă, ce şi-a apărat cu străşnicie şi demnitate şansele. Autorii golurilor: D.Zămăcău (min.34 din penalti, 88) şi I. Precup (min.86). • **AS Internaţional- Euroil 3-1 (1-0)**. Se pare că revenirea pe iarba propriului teren din Nocrich i-a convenit de minune formaţiei locale, care s-a detaşat nonşalant datorită golurilor marcate de M.Părău, B. Ardelean şi N. Răfăilă. Golul de onoare al săliştenilor a fost înscris de B.Popa-Comănici. • **ASA - Sevişul 3-2 (2-1).** Partidă de foarte bună factură tehnică pe cochetul stadion al elicopteriştilor sibieni, unde formaţia militară, după ce a condus comod cu 2-0 şi s-a văzut egalată la începutul reprizei secunde, a depus multiple eforturi pentru a se impune meritat în final. Au punctat, A.Piţigoi (min.8), L. Ştefănescu (min.21) şi Marius Bucurenciu (min.67) în contul învingătorilor, H. Moraru (min.38) şi R. Bogatu (min.46) pentru şelimbăreni. • **Romanofir - Sticla 6-0 (2-0).** În excelentă dispoziţie de joc şi asaltând continuu buturile avrigenilor, omogenul şi vigurosul team din Tălmaciu, pregătit de I.Pătan, s-a detaşat categoric, graţie golurilor înscrise de, N.Tănăsoiu (min.4), I.Rus (min. 21,59), D. Galiţ (min.50), D. Iancu (min.58) şi I.Popşor (min. 85). • **Romipel Cordia - Fl. Roşie Cârţa 3-2 (0-0).** După o primă repriză albă din toate punctele de vedere şi o a doua în care oaspeţii au condus de două ori pe tabela de scor în urma golurilor marcate de M. Muntean, sibienii restabilesc de fiecare dată egalitatea prin D. Giurgiu şi V.Stănuleţ. Gazdele reuşesc cu puţin timp înaintea fluierului final golul unei preţioase victorii, reuşit tot de V.Stănuleţ. **(A.T.)**

Fotbal / Divizia D (Poliflex)

Situaţie neschimbată în fruntea clasamentului după opt etape

• **Sevişul - Progresul Terezian 6-4 (2-1).** Partidă de bună calitate, suficient de echilibrată, aspru, dar sportiv desfăşurată şi extrem de spectaculoasă la Şelimbăr, unde formaţia locală în excelentă dispoziţie de joc, a primit vizita unei tinere şi ambiţioase partenere de întrecere, care apărându-şi cu deosebită dârzenie şi totală abnegaţie şansele, de-a lungul celor 90 de minute ale confruntării, merită a fi lăudată pentru faptul că n-a depus armele nici când scorul de pe tabela de marcaj luase proporţii îngrijorătoare. Cum se întâmplă de obicei când se ciocnesc echipe de valoare apropiat,ă orice element în plus apărut, înclină balanţa în favoarea celei ce l-a adus. În disputa aceasta, elementul surpriză l-a constituit comportarea de excepţie a liniei mediene şelimbărene, care laborioasă şi inventivă a combinat ingenios la mijlocul terenului, iniţiind şi lansând de-acolo numeroase raiduri tăioase la buturile din faţă, multe din ele ratate cu nepermisă uşurinţă, altele blocate în ultimă instanţă de defensiva sibiană.

După câteva minute de tatonare reciprocă, întâlnirea a debutat cu o mare ratare a oaspeţilor la poarta apărată de I. Tăvală, excelenta centrare a lui D. Cosma din minutul 9 negăsind nici un coechipier în careul rival pentru a o fructifica, un minut mai târziu la celălalt but, A. Finciu şutează înşelător de la 16 m, lateral dar balonul loveşte transversala şi iese în aut. După alte 4 minute D. Cosma - inteligent lansat în careul advers, nu mai greşeşte şi cu un şut violent deschide scorul, învingându-l pe Tăvală. Gazdele reiau jocul de la centru şi după 60 de secunde egalează prin C. Mihu, tot el aducându-şi formaţia în avantaj în minutul 40, când înscrie cu largul concurs al goal-keeperului rival, M. Ganea. După pauză amfitrionii stăpânesc seniorial ostilităţile, domină autoritar şi se vor desprinde decisiv, graţie golurilor reuşite pe rând de: A. Ion (min. 53) cu o splendidă şi impecabilă lovitură de cap: autogolului lui E. Szabo din minutul 57, care încercând să blocheze mingea trimisă de V. Muţiu spre ţintă o catapultează în propria plasă: C. Bogatu (min. 66) după un sprint prelungit şi o veritabilă torpilă trimisă cu adresă precisă şi A. Finciu care înscrie elegant în minutul 68 pentru 6-1. Sibienii nu dezarmează şi profitând de prematura relaxare a adversarilor, vor puncta la rândul lor de trei ori prin N. Lazăr (min, 78, 80) şi C. Rusu cu câteva secunde înaintea fluierului final.

Raport de cornere: 8-4 în favoarea şelimbărenilor, de la care am remarcat evoluţiile constant bune ale lui, A.Ion, A. Finciu, C. Mihu, A. Bujac şi V. Mantea, ca şi pe cele ale lui, D. Cosma, N. Lazăr, D. Apetroaie, S. Rusu şi R. Stoia de la învinşi.

Corect, discret, intransigent şi prompt în intervenţii arbitrajul prestat de o brigadă din Sibiu, formată din centralul O. Aflat, cu secunzii R. Cismaş şi R. Bunea, în faţa căreia s-au aliniat formaţiile: **"Sevişul"**- I. Tăvală (A. Gherghel), C. Herman (A. Tărniceru), V. Mantea, A. Bujac, L. Morar, A. Ion, D. Pîrvu, (D. Deac), C. Mihu, C. Bogatu, A. Finciu, V. Miţiu. **Progresul Terezian:** M. Ganea, D. Apetroaie, S. Han, N. Lazăr, D. Cosma, S. Rusu, E. Szabo, N. Voicu, C. Şender, S. Streza (T. Zoldi), P. Stoia. • **Carpaţi Mecanica - A.S.A. 5-0 (1-0).** Evoluând mai aproape de valoarea reală a componenţilor ce-o alăctuiesc şi a pretenţiilor sobrului ei antrenor C. Barbu, formaţia din Mârşa - amintindu-şi de trecutul ei glorios şi impresionanta sa carte de vizită - a învins clar pe excelentul său gazon o adversară ambiţioasă, trecându-şi în cont primul succes din actuala stagiune. Până în minutul 88, când jocul a fost oprit de arbitrul central, militarii rămânând cu 6 jucători (3 eliminaţi pentru cumul de cartonaşe şi 2 accidentaţi), pentru gazde punctaseră C. Coşoveanu (min. 7, 60), A. Stoica (min. 47) şi G. Iscru (min. 49, 67). • **F.C."U" SOPO - Sticla 3-0 (1-0)**. Mai puţin inspiraţi ca altădată şi tratându-şi cu superioritate adversarii, studenţii sibieni s-au impus mai dificil decât indică scorul, în dauna avrigenilor, care practicând un fotbal coerent, gândit şi corect elaborat s-au apărat tenace, portarul lor blocând inspirat câteva periculoase incursiuni ale echipei universitare. Autorii golurilor, A. Fuşle - Ţană (min. 15), M. Avram (min. 47) şi G. Tănase (min. 63). • **Euroil - Unirea 2-3 (0-1).** Mai omogeni, rutinaţi şi având în dispozitivul de luptă un percutant şi veritabil punchear, ocnerii au reuşit, după o întrecere atractivă, alertă şi plină de suspans, să cucerească la Sălişte o victorie de prestigiu ce-i propulsează în topul divizionar judeţean. Au punctat Marius Mircea (min. 19, 55, 87), în contul învingătorilor şi B. Popa Comănici (min. 67), cu F. Bărbuş (min. 72) pentru sălişteni. • **F.C. Dârlos - C.S. Agnitex 0-1 (0-0).** Întrecere de certă valoare, sensibil echilibrată cu multiple faze ofensive la ambele buturi, încheiată cu izbânda formaţiei din Agnita, realizată în urma golului înscris în minutul 87 de Sorin Marin. • **Flamura Roşie - Romanofir 0-2 (0-1)**. Evoluând cu aplomb, dezinvolt şi extrem de pragmatic, textiliştii tălmăceni n-au întâmpinat prea multe obstacole în calea lor spre o biruinţă, meritată la Cârţa, obţinută datorită golurilor reuşite de D. Iancu (min. 10) şi A. Bârză (min.60). • **Sparta - Romipel Cordia 1-0 (0-0),** Unsprezecele din Sibiu a rezistat cu brio mai bine de o oră, în faţa iureşului declanşat de excelentul team medieşean la buturile sale, dar eventuala mare surpriză a rundei nu s-a produs, elevii pregătiţi de antrenorul I. Dama înscriind golul meritatei victorii prin N. Sămărtinean. • **Silvatex - A.S. Internaţional 2-1 (1-1).** După un prim mitan egal, în care echipa din Nocrich a deschis scorul în minutul 10 prin M. Părău, iar gazdele au egalat după un sfert de oră în urma golului marcat de S. Vaida, orlăţenii domină copios a doua repriză, cucerind meritat trei preţioase puncte în clasament graţiei golului reuşit de V. Stănescu, cu câteva secunde înaintea fluierului final. **(A.T.)**

Clasamentul

1. A.S. Domino Sibiu	7	7	0	0	34-3	21
2. F.C."U" SOPO Sibiu	7	7	0	0	33-4	21
3. C.S. Agnitex	8	6	1	1	17-4	19
4. Sparta Mediaş	7	6	0	1	24-5	18
5. Romanofir Tălmaciu	8	5	0	3	18-13	15
6. A.S. Internaţional Nocrich	8	4	1	3	9-11	13
7. Unirea Ocna Sibiului	8	4	0	4	18-18	12
8. Silvatex Orlat	7	4	0	3	10-17	12
9. F.C. Dârlos	8	3	2	3	10-11	11
10. A.S.A. Sibiu	8	3	1	4	12-18	10
11. Sevişul Şelimbăr	7	3	0	4	18-15	9
12. Progresul Terezian S.	8	2	3	3	19-26	9
13. Romipel Cordia Sibiu	8	2	0	6	12-18	6
14. Sticla Avrig	8	1	1	6	9-27	4
15. Carpaţi Mecanica M.	7	1	0	6	7-14	3
16. Euroil Sălişte	7	1	0	6	8-26	3
17. Flamura Roşie Cârţa	7	0	1	6	4-32	1

Campionatul judeţean de fotbal

Cinci partide restante în seria sibiană

• **Vulturul Poplaca - Voinţa Roşia 7-1 (4-0)**. Lidera actuală a topului s-a detaşat categoric şi foarte lejer de o parteneră de întrecere care şi în această ediţie de campionat nu izbuteşte să se ridice la nivelul celorlalte echipe participante. Au punctat N.Radu (min.5,46), N.Oprişiu (min.20,28,53), N.Moldovan (min.30) cu O.Bianu (min.65) în contul învingătorilor şi G.Geană (min.67) pentru oaspeţi. • **Flacăra - Păltiniş 0-3 (0-2).** Evoluând cu aplomb, dezinvoltură şi extrem de exacţi, răşinărenii au învins clar la Şura Mare nişte adversari care nu le-au creat prea multe probleme în apărare. Autorii golurilor: P.Cânean (min.10), A. Brote (min.22) şi M. Teleabă (min.53). • **Gloria Loamneş - Hapomex Ruşi 3-1 (1-1).** După o primă repriză sensibil echilibrată, în care amfitrionii au deschis primii scorul în minutul 3 prin C.Presecan, iar unsprezecele din Ruşi a egalat cu două minute înaintea pauzei, în urma golului marcat de C.Popa, lomnăşenii domină copios a doua parte a întâlnirii, impunându-se meritat datorită golurilor realizate de D.Răulea (min.48) şi O.Petru (min.75). • **Cibinul - FC Fortuna 5-0 (2-0).** Izbânda scontată şi confortabilă a echipei din Cristian în dauna celei sibiene, s-a consemnat, graţie golurilor reuşite de S.Macrea (min.36,43,53,67) şi C.Gândilă (min.82).

S-au amânat confruntările: Unirea Miercurea - CSŞ Şoimii; Spicul Şeica Mare - Lions Club Vurpăr, ca şi cele din primele două runde, Unirea - Gloria; Spicul - Fortuna şi Flacăra - Cibinul C.

Clasamentul

1. Vulturul Poplaca	3	3	0	0	20-3	9
2. Păltiniş Răşinari	3	3	0	0	9-0	9
3. Gloria Loamneş	2	1	1	0	5-3	4
4. Cibinul Cristian	2	1	0	1	6-2	3
5. Unirea Miercurea	1	1	0	0	6-4	3
6. CSŞ Şoimii Sibiu	2	1	0	1	3-1	3
7. Lions Club Vurpăr	2	1	0	1	2-2	3
8. Flacăra Şura Mare	2	1	0	1	1-3	3
9. FC Fortuna Sibiu	2	0	1	1	2-7	1
10. Spicul Şeica Mare	1	0	0	1	0-5	0
11. Voinţa Roşia	3	0	0	3	1-11	0
12. Hapomex Ruşi	3	0	0	3	7-21	0

Minutul 91

Se-alege grâul de neghină

S-au scurs 6 etape din campionatul nostru cel de toate zilele şi încet-încet echipele predestinate să ocupe locuri de frunte încep să-şi reia locurile părăsite în capul clasamentului campionatului nostru cel de toate zilele. Steaua şi Dinamo o mai scaldă încă însă o să vedeţi cum, peste vreo două sau trei etape, o să se tragă de şireturi cu giuleştenii şi "bancarii". Oltenii lui Dinel luară bătaie cruntă la Bistriţa şi se desumflă tot aşa cum şi-au umflat piepturile după victoria cu Steaua, Politehnica timişoreană revine la condiţia mediocră din care a îndrăznit, cu timiditate, să scoată capul, pentru a mai da un pic de culoare la obraz, de roşeaţă, unui campionat parcă de la an la an tot mai palid, mai galben. Farul lui Hizo luminează pe oriunde numai la locul lui, pe malul mării nu. "Pinalti" mai ciupeşte şi el un punct acasă, cu tinerii "studenţi" ai lui Andone, iar "Bătrâna Doamnă" s-a întors de la târg cu... primele trei puncte în coşuleţ.

Rapid - Dinamo 3-1 (0-0)

Au marcat Iencsi (64 - penalti), R. Niţă (69), D. Niculae (86) / Bărcăuan (48)

După un penalti ratat în prima repriză de Bratu şi golul lui Bărcăuan, giuleştenii şi-au revenit miraculos, punctând de trei ori, rezultat în urma căruia şi-au păstrat fotoliul de lider.

"M-am temut de la început de acest arbitru. N-aţi văzut că au avut pancarte cu 12? Au avut 12 oameni în teren. Arbitrajul ne-a dezavantajat decisiv. Nu ne-a dat 11 metri şi nu a dictat nici o eliminare atunci când era cazul", a spus Borcea.

Antrenorul echipei Rapid, Mircea Rednic, a afirmat că, în cazul în care formaţia feroviară nu ar fi câştigat meciul cu Dinamo, unii jucători ar fi fost amendaţi. "Sunt bucuros că am reuşit să câştigăm. Am avut o primă repriză foarte bună, în care ne-am creat multe ocazii de gol. Mai sunt multe lucruri de pus la punct, care se vor rezolva cu timpul. Eu am stabilit la şedinţa de antrenament că Iencsi este cel care execută penaltiurile, pentru că la un asemenea meci aveam nevoie de un jucător cu experienţă. La primul penalti, din minutul 42, Bratu a luat mingea în mână, a spus că vrea să-l bată şi a fost lăsat", a spus Rednic.

Mircea Rednic a menţionat că Emmanuel Godfroid, care a fost înlocuit în minutul 67 cu Robert Niţă, va fi indisponibil cinci sau şase săptămâni, din cauza unei rupturi musculare. "După joc şi după rezultate, Rapid este echipa momentului. Sunt fericit că le-am putut oferi suporterilor bucuria victoriei. Este bine că facem şi spectacol şi reuşim să şi învingem", a adăugat Rednic.

Tehnicianul rapidist a precizat că Dinamo este o echipă organizată, care a încercat în timpul meciului să închidă culoarele, iar diferenţa a făcut-o evoluţia bună a unor jucători. "Niculae şi Bratu au ajuns repede în faţa porţii şi au ratat iar aceasta denotă lipsa lor de experienţă. Mă deranjează că responsabilii de la Dinamo nu se orientează spre jucătorii din trecut, care au făcut istorie la această echipă şi care acum sunt antrenori, cum ar fi Andone, Orac, Mulţescu. Înainte să vin la Rapid, m-am dus la Dinamo şi mi-am oferit serviciile, însă nu i-a interesat", a afirmat Rednic, care a menţionat că este convins că echipele Dinamo şi Steaua vor reveni acolo unde trebuie să le fie locul.

O victorie italienească

FC Naţional - Politehnica AEK 1-0 (1-0)

A marcat Gigel Coman (25).

Cu un antrenor italian pe bancă, FC Naţional a jucat şi vineri seara... italieneşte., cu Politehnica AEK. "Bancarii" au evoluat conştiincios, inteligent şi pragmatic, după cum scrie la gazetă, făcând o ultimă repetiţie cu public în vederea celei de-a doua întâlniri cu olandezii de la Herenveen.

Silvăşan, de la oaspeţi, a fost eliminat în minutul 42.

Ce făcurăţi, muică?

Gloria Bistriţa - Univ. Craiova 4-0 (3-0)

Au marcat Negrean (9-penalti), Minteuan (15), Coroian (28), Sînmărtean (66).

Cum vă spuserăm mai înainte, Universitatea nu îşi revine după eşecul cu Rapid şi se afundă în clasament la fel cum a reuşit să preia şefia, după trei etape. Una peste alta, acest 4-0 a constituit cea mai severă înfrângere a oltenilor în ultimii trei ani.

"Majordomul" de culoare

UT Arad - FC Braşov 3-1 (2-0)

Au marcat Njock (14), R. Naghi (44 - penalti, 72) / Isailă (47 - penalti).

"Bătrâna Doamnă" a avut nevoie de un nou "majordom", camerunezul Jeremie Njock, pentru a arăta că nu este tocmai ciuca bătăilor la revenirea în primul eşalon. Atacantul de culoare a deschis scorul cu un şut pretenţios, tot el ar fi putut face 2-0, şi tot el i-a pasat lui Naghi pentru cel de-al treilea gol.

Braşovenii au fost primiţi cu flori, însă mi-e greu să cred că ăsta-i motivul pentru care au cam făcut figuraţie la Arad, sub privirile lui Ienei şi ale lui Duckadam.

Între "marinari"

Farul - Oţelul Galaţi 0-1 (0-1)

A marcat Bucătaru (28).

Duelul dintre "marinarii" de apă dulce şi ce de apă sărată a fost câştigat de primii, care l-au adus la exasperare pe "nea Vio". Pentru antrenorul sibian, ultimele două etape au fost secvenţe din filmul "Agonie şi extaz", cu precizarea că au fost inversate "secvenţele". Hizo a avut parte întâi de extaz, în urmă cu o săptămână, în Regie, iar acum două zile elevii lui l-au băgat în boală.

Steaua sus răsare...

Steaua - FCM Bacău 3-0 (1-0)

Au marcat Neaga (41 - penalti), Opriţa (54), C. Răducanu (90)

După un început ezitant de campionat, Steaua îşi revine încet-încet şi urcă în clasament. "Victima" de aseară, din "Ghencea", a fost o echipă băcăuană pregătită de un antrenor la care gându-i stă numai la reîntoarcerea pe banca Stelei, după care lăcrimează pe la colţuri şi despre care declară, pentru cine are urechi să-l audă, că este marea lui iubire.

Baftă şi noroc cu carul

Ceahlăul - Sportul studenţesc 2-2 (0-2)

Au marcat Grozavu (90), Goian (90+2) / Chihaia (28, 38 - penalti)

Mor de ciudă că "studenţii" lui Andone n-au reuşit să câştige sub Pietricica, şi ca mine mai sunt mulţi, inclusiv cumnatu-meu, suporter al Sportului studenţesc de când se ştie.

"Pinalti" se poate duce la biserică, să plătească slujbe şi să dea acatiste (de dat de pomană, ce să mai vorbim), Grozavu şi Goian scăpându-l de o nouă umilinţă la... pardonul gol.

Prost să fii, noroc să ai

FC Argeş - Astra 1-0 (1-0)

A marcat Tănasă (15).

Armeanul Halagian a scăpat ca prin urechile acului de o demisie pe care mai trebuia pusă doar semnătura "patronilor". Nu e prima dată când personajul acesta scapă de umilinţă, însă şi norocul te ţine cât te ţine, dar şi când te lasă...

FC Naţional - POli AEK Timişoara 1-0

1. Rapid	6	5	0	1	16-7	15 (+6)
2. FC Naţional	6	4	1	1	9-4	13 (+4)
3. Oţelul Galaţi	6	4	1	1	8-6	13 (+4)
4. Poli AEK	6	4	0	2	6-5	12 (+3)
5. Gloria Bistriţa	6	3	1	2	11-4	10 (+1)
6. Universitatea	6	3	1	2	12-13	10 (+1)
7. Dinamo	6	2	2	2	13-9	8 (-1)
8.Steaua	6	2	2	2	6-5	8(-1)
9. Farul	6	2	2	2	5-5	8 (-1)
10. Ceahlăul	6	1	4	1	10-9	7 (-2)
11. Sportul stud.	6	2	1	3	7-11	7 (-2)
12. FC Braşov	6	1	2	3	4-7	5 (-4)
13. FCM Bacău	6	1	2	3	5-9	5 (-4)
14.FC Argeş	6	1	2	3	3-8	5(-4)
15.Astra	6	1	1	4	7-11	4(-5)
16.UT Arad	6	1	0	5	5-14	3(-6)

Etapa a VII-a, 5-6 octombrie 2002

Sâmbătă, 5 octombrie
Steaua - Ceahlăul (17.00, TVR 2)
FCM Bacău - FC Argeş
Dinamo - Gloria Bistriţa
Poli AEK Timişoara - UT Arad
FC Braşov - Farul Constanţa
Oţelul - Sportul studenţesc
Duminică, 6 octombrie
Univ. Craiova - FC Naţional (15.00, România 1)
Astra - Rapid (21.00, ProTV)

BIBLIOTECA „A... SIBIU

SIBIU

Baschet (m)/ Divizia Naţională

Alex Kovacs: "De ce nu-l elimini pe Helcioiu?" / arbitrul Ciprian Cîmpean: "Pentru că e prieten cu mine!"

CSU Sibiu avea resurse să câştige, sâmbătă, în Capitală, meciul cu Rompetrol, încheiat în cele din urmă cu 91-82 în favoarea bucureştenilor. "Ceea ce s-a întâmplat, vorbim acum de arbitraj, ţine de natura penibilului. Unul dintre cei doi arbitri delegaţi la partidă, bucureşteanul Ciprian Cîmpean, a fluierat, mai ales pe final de meci, sfertul al treilea parţial şi mai ales ultimul sfert, după alte reguli, după alt regulament, nu cel de baschet. Şi-a intrat în rol când a văzut că noi aveam 10 puncte în faţă. Am jucat bine, puteam să câştigăm fără nici o problemă, dacă s-ar fi arbitrat corect, dar aşa... Bucureştenii se apărau ca la handbal cu mâinile!", a afirmat tehnicianul sibian Mircea Vulc.

Totul a culminat cu un scurt dialog dintre sibianul Alex Kovacs şi arbitrul Cîmpean, după un fault al lui Helcioiu (Rompetrol) rămas nesancţionat. "Nu-l elimin pentru că e prieten cu mine", ar fi afirmat "fluieraşul", care face parte din rândul arbitrilor cu ecuson FIBA. "Am primit asigurări că se vor lua măsuri. Oricum, mâine (n.a.) astăzi, îi voi înainta raport şi la Federaţie", a mai afirmat Mircea Vulc.

La CSU Sibiu nu a evoluat Beni Pelger, cel care a suferit o ruptură musculară.

Formaţia sibiană a pierdut partida de la Bucureşti cu 91-82, pe sferturi 31-29, 17-19, 22-22, 21-12. Pentru CSU au marcat Dan Păltinişanu, Lucian Vergu, Bogdan Spînu, toţi trei câte 15 puncte, Rareş Morar (14), Alex Kovacs (11), Cristi Crăciun (10) şi Andrei Dinu (2).

P.S. Pe unul dintre site-urile de pe internet care oferă o serie de informaţii extrem de utile din baschetul autohton, nu dau nume, nu vreau să fac reclamă mascată şi gratuită, am avut curiozitatea să accesez pagina dedicată arbitrilor. L-am găsit şi pe acest Ciprian Cîmpean, însă în momentul în care am vrut să culeg mai multe date despre el, pe ecranul computerului mi-a apărut doar atât: "bla, bla, arbitru". Aşa şi este!

Tribuna sporturilor

Anul XII, nr. 637, 7 - 13 octombrie 2002 — 8 pagini 1500 lei

SURPRIZE, SURPRIZE!

Etapa a VII-a a Diviziei A a fost rezervată surprizelor. "Bătrâna Doamnă" din Arad a învins la Timişoara, după ce a fost condusă la pauză cu 2-0, marcând golul victoriei în ultimele secunde de joc, Dinamo a pierdut în "Ştefan cel Mare" cu 2-0 la Gloria Bistriţa, Halagian a dat ultimul brânci la demisia lui Ţiţi Dumitriu de la Bacău, "bancarii" au jucat altceva decât în Olanda şi au luat toate cele trei puncte din Bănie, iar Ceahlăul a remizat, scor alb, în Ghencea.

Divizia A, etapa a VII-a

Dinamo - Gloria Bistriţa 0-2 (0-0)
Au marcat: Minteuan'88, Ceauşu '90.
FCM Bacău - FC Argeş 2-3 (1-1)
Au marcat: Nivaldo '35, '72 / Bukvici '30, Bălaşa '48, Tănasă '76.
FC Braşov - Farul Constanţa 2-0 (0-0)
Au marcat: Cocan '54, M. Stan '90+3.
Steaua - Ceahlăul Piatra Neamţ 0-0
Politehnica AEK - UT Arad 3-4 (2-0)
Au marcat: M. Oprea '1, '68, R. Stancu'39 / Constantinovici '52 - autogol, Njock '62, Manta '78, Chitescu '90+3.
Oţelul Galaţi - Sportul studenţesc 0-0
Univ. Craiova - FC Naţional 0-2 (0-0)
Au marcat: Caramarin '54, S. Ilie '79.
Astra Ploieşti - Rapid 0-2 (0-1)
Au marcat: Iencsi '41 - penalti, D. Niculae '70.

1.Rapid	7	6	0	1	18-7	18(+9)
2.FC Naţional	7	5	1	1	11-4	16(+7)
3.Oţelul	7	4	2	1	8-6	14(+2)
4.Gloria	7	4	1	2	13-4	13(+4)
5.Poli AEK	7	4	0	3	9-9	12(0)
6.U. Craiova	7	3	1	3	12-15	10(-2)
7.Steaua	7	2	3	2	6-5	9(-3)
8.Dinamo	7	2	2	3	13-11	8(-4)
9.Ceahlăul	7	1	5	1	10-9	8(-1)
10.FC Braşov	7	2	2	3	6-7	8(-4)
11.Farul	7	2	2	3	5-7	8(-1)
12.Sportul	7	2	2	3	7-11	8(-1)
13.FC Argeş	7	2	2	3	6-10	8(-1)
14.UT Arad	7	2	0	5	9-17	6(-3)
15.FCM Bacău	7	1	2	4	7-12	5(-7)
16.Astra Ploieşti	7	1	1	5	7-13	4(-8)

Ionel Ganea şi Alin Stoica au marcat

Atacantul formaţiei germane VfB Stuttgart, Ionel Ganea, a înscris ultimele două goluri ale întâlnirii diintre echipa la care evoluează şi TSV München 1860, încheiată cu scorul de 4-1. Atacantul român a marcat în minutele 50 şi 90.

Ult alt jucător român care evoluează peste hotare, Alin Stoica, a "închis" tabela la FC Brugge - Mouscron (5-1), prin reuşita din minutul 82.

Evoluţiile altor stranieri în PAGINA 4

Fotbal / Divizia D (Poliflex)

FC "U" SOPO a trecut în fruntea clasamentului

• **Romanofir - Sparta 4-2 (1-2).** Numerosul public ce s-a aflat în tribunele arenei din Talmaciu a fost martorul fericit al unei partide de înaltă ţinută şi intens dramatism, în care medieşenii, mai activi şi incisivi în prima repriză, au reuşit să conducă după aproximativ o jumătate de oră cu 2-0, graţie golurilor reuşite în urma celor două irezistibile şarje ofensive din min. 17 şi 28, finalizate de C. Bănceu şi M. Sămărtinean. În continuare, textiliştii tălmăceni echilibrează jocul, iau iniţiaitva şi punctează, la rândul lor, în min.33, prin A. Bârză. A doua parte a întrecerii este controlată cu autoritate de gazde, care mai atenţi în apărare şi decişi în atac se vor desprinde surprinzător de clar, dar absolut meritat, datorită golurilor marcate de vijeliosul I. Fiţea (min.47), A. Covaci (min.69) şi atleticul A. Bârză, ce va puncta din nou cu 60 de secunde înainte de finalul întâlnirii • **Sticla - Flamura Roşie 5-1 (1-1).** Întrecere dinamică, extrem de încrâncenată la Avrig, între două beligerante aflate în mare suferinţă şi dornice, în egală măsură, să cucerească cele 3 puncte atribuite biruitoarei. Unsprezecele din Cârţa a deschis primul scorul, în min.36., în urma golului înscris de abilul vârf de atac M. Muntean, gazdele egalând 4 minute mai târziu, prin M. Schiopu. După pauză, avrigenii, dinamizaţi de pe margine de mentorul lor tehnic, pasând des şi dezinvolt, demarcându-se ingenios în atac şi foarte lucizi în fazele de finalizare, se vor distanţa confortabil de adversari datorită golurilor marcate de R. Gavrilă (min.69), din nou, M. Schiopu (min.73), I. Nistor (min. 81) şi D. Crişan (min.85) • **CS Agnitex - Sevişul 1-3 (0-1).** Una din marile surprize ale actualului sezon competiţional s-a produs pe cochetul teren din oraşul situat pe malurile Hârtibaciului, unde puternicul team local - prestând unul din cele mai concludente jocuri ale sale din acest tur de campionat - a fost nevoit să încline steagul în faţa unui partener de întrecere foarte ambiţios şi bine orânduit în dispozitiv, care apărându-se cu cerbicie şi contraatacând periculos, s-a impus de justeţe graţie golurilor realizate de Daniel Pârvu (min.35), Radu Bogatu (min.85) şi Adrian Ion (min.87), pentru învinşi punctând D. Pârvu (min.70) • **Progresul Terezian - Carpaţi Mecanica 2-3 (2-1).** Deşi condusă după un sfert de oră de către sibieni pe tabela de scor cu 2-0, ca urmare a golurilor marcate de C. Atodiresei (min.6) şi D. Cosma (min.15), tânăra formaţie din Mârşa, mobilizându-se exemplar în continuare, după ce a redus din handicap în min. 30 prin C. Coşoveanu, în secundul mitan a reuşit să obţină o izbândă de prestigiu absolut meritată datorită golurilor înscrise de P. Luca, în min.57 şi 85 • **Unirea - Silvatex 1-1 (0-0).** Întâlnire de certă valoare, sensibil echilibrată şi extrem de dârz disputată la Ocna Sibiului, între două garnituri solide, ambiţioase şi temeinic pregătite. După o repriză albă, în care ambele teamuri au irosit excelente ocazii de a se desprinde, orlăţenii punctează în min.57, prin Claudiu Cărăbineanu şi oaspeţii păreau scăpaţi în câştigători. Amfitrionii însă nu cedează, atacă insistent poartarivală şi cu câteva secunde înaintea fluierului final înscriu prin A. Vrânceanu golul consfinţirii unei veritabile remize • **Romipel Cordia - FC Dârlos 3-2 (2-1).** Confruntare de bună calitate, sportiv disputată, cu multe faze de fotbal spectaculos, judicios elaborate, numeroase şarje ofensive la cele două porţi şi două goluri de senzaţie. Sibienii s-au aflat mai mult timp la cârma ostilităţilor, impunându-se meritat în dauna unor parteneri de întrecere ce şi-au apărat cu dârzenie şi demnitate şansele. Au punctat C. Petcu (min.23), V. V. Armenean (min.40, cu o torpilă expediată de la circa 35 m în vinclul porţii rivale) şi D. Marius (min.77, şut necruţător), în contul învingătorilor, S. Savu (min. 30) cu D. Zlate (min.88), pentru oaspeţi • **ASA - Euroil 5-3 (2-0).** Victorie scontată şi absolut meritată a militarilor sibieni, care la scorul de 5-1, permiţându-şi câteva momente de relaxare, au oferit oaspeţilor ocazia să reducă substanţial din handicap. Au marcat: A. Piţigoi, I. Popa, Mircea Bucurenciu, L. Iordache şi V. Socaci pentru gazde, şi N. Radu, B. Comănici-Popa, cu F. Bărbuş, de la sălişteni • **AS Domino - FC "U" SOPO 1-2 (0-1).** Derbiul celei de-a noua runde, şi cu certitudine al sezonului autumnal, desfăşurat ieri dimineaţă, pe excelentul gazon din Cisnădie, între două dintre cele mai titrate şi galonate combatante ale eşalonului divizionar judeţean, a oferit celor peste o mie de spectatori prezenţi în tribunele frumosului stadion din oraşul textiliştilor, o confruntare de foarte bună calitate, cu numeroase faze incandescente de fotbal autentic, judicios elaborate, destule momente de suspans şi multiple şarje ofensive la ambele, câteva parade de excepţie, răsplătite nu de puţine ori de publicul prezent cu dese, vii şi meritate aplauze. După 90 de minute de luptă acerbă şi fără menajamente, disputată însă în majoritatea timpului în limitele unei depline sportivităţi, victoria a revenit absolut meritat formaţiei universitare sibiene, care - mai ales în prima repriză - beneficiind de o excelentă şi dăruită linie mediană - dirijată de P. Tănase - a controlat autoritar mijlocul câmpului de joc, lansându-şi deseori pe spaţiile libere percutantele lor vârfuri spre poarta apărată de L. Achim. Paradoxal, primul gol s-a înscris în urma unei ezitări a goalkeeperului respectiv, care n-a intervenit în afara careului propriu la un balon ce putea fi uşor respins şi pe care A. Fuşle-Ţană l-a introdus lejer în plasa porţii rivale. După eliminarea lui O. Popenţa, pentru primirea celui de-al doilea cartonaş galben, gazdele trec la conducerea ostilităţilor, dar dominarea lor lipsită de luciditate nu poate fi materializată şi studenţii marchează, din nou, prin acelaşi A. Fuşle-Ţană, care în min.81 amendează prompt ieşirea în afara suprafeţei de pedeapsă a lui Achim, trimiţând mingea peste el de la circa 40 m. În ciuda dominării insistente, amfitrionii nu reuşesc decât să înscrie golul lor de onoare în min.87 prin D. Zămăcău, vizitatorii apărându-şi cu fermitate buturile şi cele trei puncte preţioase cucerite după o partidă epuizantă ce a depăşit de multe ori chiar nivelul diviziei C.

Raport de cornere 9-5, în favoarea amfitrionilor, de la care am reţinut evoluţiile constant bune ale lui N. Mihăilă, G. Ciobanu, M. Popescu, I. Ionuş şi N. Gănuci, precum şi pe cele ale lui G. Tănase, V. Săbău, G. Gherase, A. Fuşle-Ţană şi M. Avram,de la învingători. Ireproşabil arbitrajul prestat de o brigadă sibiană compusă din centralul M. Lungu, cu asistenţii Mircea Bucurenciu şi D. Ciocănea, în faţa căreia s-au aliniat formaţiile:

AS Domino: L. Achim, A. Bârgan, G. Ciobanu, N. Gănuci, M. Popescu (D. Câmpean), N. Mihăilă, D. Zămăcău, A. Huzoaica, S. Avram, I. Lotreanu (M. Burdulea), A. Tara (I. Ionuş).

FC "U" SOPO: A. Palencsar, V. Săbău (R. Stănilă), D. Popenţa, M. Avram, S. Popa, I. Popa, O. Ganea (L. Crăciun), G. Gherase, G. Tănase, A. Aron (F. Grădinar). **(A.T.)**

Clasamentul

1. FC "U" SOPO	8	8	0	0	36-4	24
2. AS Domino	8	7	0	1	34-6	21
3. CS Agnitex	9	6	1	2	18-7	19
4. Sparta Mediaş	8	6	0	2	26-9	18
5. Romanofir Tălmaciu	9	6	0	3	22-15	18
6. Unirea Ocna Sibiului	9	4	1	4	19-19	13
7. AS Internaţional Nocrich	8	4	1	3	9-11	13
8. ASA Sibiu	9	4	1	4	17-21	13
9. Silvatex Orlat	8	4	1	3	11-18	13
10. Sevişul Şelimbăr	8	4	0	4	21-16	12
11. FC Dârlos	9	3	2	4	12-14	11
12. Romipel Cordia	9	3	0	6	15-20	9
13. Progresul Terezian	9	2	3	4	21-29	9
14. Sticla Avrig	9	2	1	6	14-28	7
15. Carpaţi Mecanica Mârşa	8	2	0	6	10-16	6
16. Euroil Sălişte	8	1	0	7	11-31	3
17. Fl. Roşie Cârţa	8	0	1	7	5-37	1

Situaţie neschimbată în clasamentul seriei Mediaş

• **Avântul - FC Mediaş 1-5 (1-2).** După o primă repriză suficient de echilibrată, lidera topului medieşean s-a impus clar şi la Mălâncrav, în faţa unei partenere de întrecere care, lipsită de o corespunzătoare condiţie fizică, a căzut total, în a doua parte a întâlnirii. Autorii golurilor: N. Iusan (min.6), A. Ioniţă (min.12, 24), A. Cocolea (min.61) şi I. Bârză (min.85), respectiv I. Jeler (min.16) • **Stăruinţa - AS Valea Viilor 6-0** (1-0). Surprinzător de sever scorul cu care oaspeţii, mult mai bine cotaţi la bursa valorilor, au cedat la Laslea în faţa unor amfitrioni în excelentă dispoziţie de joc, ce s-au detaşat seniorial graţie golurilor reuşite de D. Ştefan (min.43), I. Mănase (min.49, 80), N. Gabor (min.60) şi M. Raţiu (min.65, 82) • **Speranţa - FC Triumf 2-7 (1-4).** Cu toate că a modificat prima tabela de scor, formaţia din Biertan n-a putut face faţă cu succes iureşului declanşat la buturile sale de echipa fostelor glorii ale fotbalului medieşean, care combinând ingenios, rapid şi eficace, s-a distanţat clar, trecând datorită golaverajului superior pe locul trei în clasament. Au punctat: E. Laţcu (min.13, 19, 35, 61), cu I. Aloman (min.30, 50, 88), în contul învingătorilor şi L. Iordan (min.4, 78), pentru gazde • **Tractorul Ighiş - Recolta Alma 3-2 (1-2).** Campioana anteriorului sezon, aflată într-o zi mai puţin fastă, s-a impus cu dificultate în dauna unei rivale extrem de ambiţioase şi bine pregătite, care mai ales în primul mitan, dirijând ostilităţile, conduce pe tabela de marcaj. Au marcat: V. Turdeanu (min.6) şi Florin Boar (min.55, 78) pentru biruitori, V. Carculea (min.1, autogol), şi V. Lepădat (min.41, din penalti), pentru oaspeţi • **Recolta Moşna - Voinţa Hoghilag 4-1 (0-0).** A doua victorie a unsprezecelui local în actualul campionat a fost posibilă, după o excelentă repriză secundă a componenţilor lui, ea consemnându-se în urma golurilor marcate de Cl. Laţcu (min.53, 61, 70) şi M. Laţcu (min.81), respectiv M. Costea • **Viitorul Târnava - FC Voinţa Buzd 3-0 (3-0).** Amintindu-şi de prestaţiile ei de acum trei ani, fosta divizionară D, înfruntând un adversar sub valoarea sa, a cucerit o izbândă de justeţe în urma golurilor înscrise de F. Haidu (min.10, 14) şi P. Ganea (min.27) • **Gloria Şmig - Flapo Păucea 3-3 (3-1).** Singura remiză a celei de-a opta etape s-a consemnat la Şmig, unde teamul local - deşi a condus confortabil la pauză - a trebuit să se mulţumească în final cu un just rezultat de egalitate. Au punctat: Ioan Puşcă (min.8, 20, 44), pentru gazde, respectiv I. Mladin (min.26), O. Păucean (min.53) şi L. Cobzaru (min.67) • **FC Valchid - Progresul Dumbrăveni 3-1 (1-0).** Biruinţa scontată şi meritată a localnicilor în faţa prea puţin experimentatei formaţii din Dumbrăveni a fost obţinută în urma golurilor realizate de M. Aldea (min.4), D. Mara (min.49, 76), respectiv N. Muntean (min.60) • **May R. Buzd - Unirea Blăjel 0-3.** Neavând terenul marcat corespunzător, deţinătoarea lanternei clasamentului a pierdut şi această partidă din propriul fief. **(N.M.T.)**

Clasamentul

1. FC Mediaş	8	7	1	0	31-9	22
2. Tractorul Ighiş	8	7	1	0	24-6	22
3. FC Triumf Mediaş	8	6	0	2	41-23	18
4. Recolta Alma	8	6	0	2	26-17	18
5. Flapo Păucea	8	5	2	1	24-10	17
6. AS Valea Viilor	8	5	0	3	34-17	15
7. Viitorul Târnava	8	5	0	3	18-14	15
8. Unirea Blăjel	8	5	0	3	21-18	15
9. Gloria Şmig	8	4	2	2	32-29	14
10. Stăruinţa Laslea	8	3	1	4	22-12	10
11. Speranta Biertan	8	3	1	4	23-28	10
12. FC Voinţa Buzd	8	3	0	5	12-20	9
13. FC Valchid	8	2	1	5	11-15	7
14. Voinţa Hoghilag	8	2	1	5	12-17	7
15. Avântul Mălâncrav	8	2	0	6	14-29	6
16. Recolta Moşna	8	2	0	6	14-38	6
17. Progresul D-veni	8	0	0	8	1-23	0
18. May R. Buzd	8	0	0	8	6-39	0

Campionatul judeţean de fotbal

Partide spectaculoase şi goluri multe în seria Sibiului

• **Cibiniul - Spicul Şeica Mare 6-2 (5-0).** Unsprezecele din Cristian, după o primă oră de excepţie în care a funcţionat ireproşabil ca un mecanism perfect echilibrat, detaşându-se confortabil pe tabela de marcaj, graţie golurilor reuşite de, D. Lazăr (min. 4, 58); G. Negoescu (min. 10), I. Pomeranu (min. 33) şi C. Cocoşilă (min. 38, 48) mulţumit de rezultat a ridicat priciorul de pe acceleraţie, permiţând adversarilor să înscrie în minutele 76 şi 80 prin I Moga şi I. Macavei. • **Voinţa - Păltiniş 1-5 (0-3).** Prea puţin impresionată de faptul că evolua în deplasare, campioana "en titre", s-a impus fără dificultate la Roşia, în dauna unei partenere de întrecere depăşită confortabil pe toate planurile, datorită golurilor marcate de M. Teleabă (min. 5), A. Brote (min. 35, 51), I. Bozdoghină (min. 41) şi P. Câneanu (min. 86). Golul de onoare al gazdelor a fost înscris de G. Geană în minutul 57. • **Vulturul Poplaca - F.C. Fortuna 12-4 (8-2).** Lidera clasamentului practicând un fotbal spectaculos şi eminamente ofensiv a realizat scorul record al celei de a patra runde, în faţa rutinatei formaţii sibiene care a ripostat suficient de curajos. Au punctat, N. Bolovan (min. 16), N. Radu (min. 25, 61), O. Bianu (min. 30,83,90), N. Oprişiu (min. 33, 47, 75), m. Ciontea (min. 51, 78), cu F. Surdu (min. 88) în contul poplăcenilor, C. Borava (min. 35), P. Vasile (min. 40), L. Albu (min. 55) şi D. Diţu (min. 71) pentru învinşi. • **C.S.Ş. Şoimii - Gloria Loamneş 4-0 (2-0).** Excelentă prestaţia juniorilor clubului sportiv şcolar sibian, care bine aşezaţi în dispozitiv şi dominând autoritar ostilităţile, au învins meritat nişte adversari, ce s-au dovedit în alte partide extrem de incomozi. Autorii golurilor: D. Banciu (min. 2, 27, 64) şi A. Kovacs (min. 67) • **Unirea - Lions Club Vurpăr 0-0.** Confruntare de bună calitate şi sensibil echilibrată la Miercurea, încheiată după 90 de minute de luptă acerbă şi multiple ratări la ambele buturi, cu un echitabil rezultat de egalitate. • **Flacăra - Hapomex Ruşi 3-0.** Echipa oaspeţilor nu s-a prezentat la Şura Mare. **(A.T.)**

Clasament

1. Vulturul Poplaca	4	4	0	0	32-7	12
2. Păltiniş Răşinari	4	4	0	0	14-1	12
3. Cibinul Cristian	3	2	0	1	12-4	6
4. C.S.Ş. Şoimii Sibiu	3	2	0	1	7-1	6
5. Flacăra Şura Mare	3	2	0	1	4-3	6
6. Unirea Miercurea	2	1	1	0	6-4	4
7. Lions Club Vurpăr	3	1	1	1	2-2	4
8. Gloria Loamneş	3	1	1	1	5-7	4
9. F.C. Fortuna Sibiu	3	0	1	2	6-19	1
10. Spicul Şeica Mare	2	0	0	2	2-11	0
11. Voinţa Roşia	4	0	0	4	2-16	0
12. Hapomex Ruşi	4	0	0	4	7-24	0

Tribuna sporturilor

Fondat în 1990
Str. G. Coşbuc, nr. 38, 2400
Tel. 21.12.81; 43.31.93
Tel./Fax. 21.41.41
Editat de Casa de Presă şi Editură Tribuna
ISSN 1220-3467
Tiparul executat la SC Tipotrib SRL

Consiliul de Administraţie
Emil David - director general
Mircea Biţu - director editorial
Colectivul redacţional
Ovidiu Boica - şef departament
N.I. Dobra, Mihai Bratu - seniori editori
Marius Ionescu, Dragoş Bako - reporteri
Ramona Popa, Victor Cociu, Gheorghe Răşinaru, Avram Besoiu - colaboratori
Fred Nuss, Daniel Bălţat - foto

Fotbal/ Divizia B, Seria a II-a

NEDECIS!

Gaz metan Mediaş - Industria Sîrmei Cîmpia Turzii 1-1 (0-1)

Formaţia din oraşul de pe malurile Tîrnavei Mari nu a reuşit decât un egal în faţa "Sârmei" lui Adrian Văsîi, echipă neînvinsă în actuala ediţie de campionat; pentru prima dată în ediţia în curs, medieşenii au primit gol şi au fost conduşi pe teren propriu; Gaz metan a jucat în 10 oameni în ultimele 10 minute, "căpitanul" Fl. Şomfălean reaccidentându-se după ce Silviu Dumitrescu a efectuat toate cele trei schimbări permise de regulament; medieşenii speră să recupereze punctele pierdute cu Industria Sîrmei în etapa viitoare, la Cluj, în partida cu Universitatea; la oaspeţi au evoluat şi sibienii Dumitru Pîrvu, Adi Demian, M. Bratu şi Claudiu Şomfălean

Meciul de la Mediaş, dintre Gaz metan şi Industria Sîrmei s-a îngheiat nedecis, 1-1, rezultat care îi nemulţumeşte pe medieşeni şi îi menţine pe elevii antrenorului Adrian Văsîi în rândul formaţiilor neînvinse de la debutul ediţiei de campionat. Prea siguri de victorie, după startul bun de campionat, medieşenii s-au văzut conduşi încă din debutul jocului, după reuşita lui Adi Anca, şi au alergat o oră după golul egalării. Ar fi putut şi pierde jocul dacă, în minutele de prelungiri, portarul Roşca sau Nicolau n-ar fi intervenit providenţial, primul la şutul lui Claudiu Şomfălean iar fundaşul la un contraatac extrem de periculos care l-a avut în centrul atenţiei pe Fogoroşi.

Dacă Adrian Văsîi a găsit reţeta potrivită pentru a nu pleca învins de la Mediaş, nu atât de inspirat se poate spune că a fost şi antrenorul medieşenilor, Silviu Dumitrescu. Acesta din urmă l-a titularizat pe Claudiu Moldovan pentru prima dată după accidentarea suferită în urmă cu ceva vreme, şi l-a menţinut pe teren 81 de minute. A preferat, la prima schimbare făcută, în minutul 53, să-l scoată pe Asztalos, invariabil mai bun în meciul cu Industria Sîrmei decât Moldovan, trimiţându-l pe teren pe Cosmin Stoica. De altfel, la golul oaspeţilor Moldovan a avut o mare parte de vină, scăpându-l din marcaj pe Oroian, cel care a centrat pentru "capul" lui Adrian Anca.

După primirea golului, elevii lui Silviu Dumitrescu s-au văzut nevoiţi să atace, însă până la pauză, în afara loviturii libere din minutul 39, când Ciurar a şutat în zid, balonul a ricoşat la Asztalos şi acesta a reluat periculos spre poartă, însă s-a opus... Gavrilescu, aflat pe traiectorie, n-au pus cu adevărat în pericol poarta sibianului Dumitru Pîrvu. Mai periculoşi au fost tot oaspeţii, Bratu (15) şi Demian (35) putând mări diferenţa.

La reluare, cele două formaţii şi-au împărţit ocaziile de a marca, până la golul din minutul 63. Vilmoş Stoica (49) şi Ciurar (55) ar fi putut egala, însă mai periculoşi au fost Bratu şi Anca. La 18 minute de la reluare Ciurar a centrat pentru Boaru şi vârful Gazului metan a egalat. Putea fi 2-1 pentru medieşeni în minutul 79, însă Goia a scos din apropierea liniei porţii, la "capul" lui Fl. Şomfălean, cum la fel de bine puteau marca şi oaspeţii, în două rânduri, în minutele de prelungire. În cele din urmă a fost 1-1, scor ce i-a nemulţumit pe "gazişti", care speră să-şi recupereze punctele pierdute în etapa viitoare, la Cluj, în întâlnirea cu Universitatea din localitate.

Gaz metan	
12. D. Roşca	7
16. Nicolau	6
4. Fl. Şomfălean	6
13. Ciurar	6
2. Asztalos	6
(20. C. Stoica, 52)	5,5
7. V. Stoica	6
19. Dîmbean	6
18. Miclăuş	6
25. Cl. Moldovan	5
(6. Hanc, 81)	
9. Boaru	6,5
(5. Pereş, 65)	5,5
11. Gavrilescu	6

Antrenor Silviu Dumitrescu

Rezerve neutilizate: 1. P. Rus; 15. Bunea; 23. C-tin Andrei; 17. Briciu.

Industria Sîrmei	
1. D. Pîrvu	6
16. Oroian	7
13. Timar	6
5. Goia	6,5
3. Kiss	6
7. Fogorosi	6
14. Demian	6
8. Şimon	6
20. Foro	7
10. Ad. Anca	7
(9. Mîţiu, 72)	5
11. M. Bratu	6
(15. Cl. Şomfălean, 66)	6

Antrenor Adrian Văsîi

Rezerve neutilizate: 12. Ceclan; 19. Kallai; 6. Bagiu.

Mediaş

Stadion: "Gaz metan"
Spectatori: circa 1.000.
Evoluţia scorului:
0-1, min. 5 - Ad. Anca
1-1, min. 63 - Boaru
Arbitru: Robert Ghioane (Bacău) 7.
Asistenţi: Cristian Carcadia (Piteşti) 7 şi Ionel Popa (Paşcani) 7.
Observator FRF: Gheorghe Nedelescu (Craiova).
Cartonaşe galbene: Cl. Moldovan (57), Dîmbean (62), Fl. Şomfălean (75), C. Stoica (84) / M. Bratu (44), Demian (51), Fogorosi (62), Goia (65), Mîţiu (75).
Cartonaşe roşii: -.
Raportul şuturilor: 9-11 (pe poartă 4-6).
Cornere: 7-3.

Handbal/Cupa EHF

Victorie la scor

Echipa feminină de handbal Rapid Bucureşti a învins, ieri, pe teren propriu, cu scorul de 36-26 (20-7), formaţia BSK Uskundar Istanbul, în prima manşă a turului al doilea al Cupei EHF.

Partida retur se va disputa, săptămâna viitoare, la Istanbul.

Handbal/Turul preliminar Cupa Campionilor

Un meci dătător de speranţe

Formaţia masculină Fibrexnylon Săvineşti a câştigat, ieri, la Bacău, cu scorul de 28-19 (18-8), partida tur cu echipa Partizan Belgrad, din cadrul turului al doilea preliminar al Ligii Campionilor. Manşa retur este programată pe 13 octombrie.

Pagină realizată de Ovidiu BOICA

Divizia B, etapa VI-a

Seria a I

Cimentul Fieni - Metalul Plopeni	0-1
Foresta Fălticeni - Unirea Focşani	2-1
Dacia Unirea Brăila - Rapid Electromagnetica	1-1
FC Oneşti - Politehnica Unirea Iaşi	4-4
Inter Gaz Bucureşti - Petrolul Ploieşti	2-2
Gloria Buzău - CSM Medgidia	2-1
Rulmentul Alexandria - Midia Năvodari	1-2
Internaţional Piteşti - Bucovina Suceava	0-0

Rezultate

Clasament

1. FC Oneşti	6	4	1	1	15-7	13(+4)
2. Bucovina Suceava	6	4	1	1	8-5	13(+4)
3. Unirea Focşani	6	4	0	2	9-7	12(+3)
4. Petrolul Ploieşti	6	3	1	2	11-9	10(+1)
5. Gloria Buzău	6	3	1	2	9-7	10(+1)
6. Metalul Plopeni	6	3	1	2	9-8	10(+1)
7. Midia Năvodari	6	3	1	2	9-12	10(+1)
8. Politehnica Iaşi	6	2	3	1	11-8	9(0)
9. Rapid Electromagnetica	6	2	3	1	5-3	9(0)
10. CSM Medgidia	6	3	0	3	6-8	9(0)
11. Foresta Fălticeni	6	2	2	2	5-5	8(-1)
12. Internaţional Piteşti	6	1	2	3	10-11	5(-4)
13. Inter Gaz Bucureşti	6	1	2	3	6-8	5(-4)
14. Dacia Unirea Brăila	6	1	1	4	7-8	4(-5)
15. Cimentul Fieni	6	1	1	4	4-11	4(-5)
16. Rulmentul Alexandria	6	1	0	5	6-13	3(-6)

!!! Ocupanta primului loc la sfârşitul campionatului va promova în Divizia A.
!!! Echipa care se va clasa pe poziţia a doua susţine un meci de baraj, tur-retur, cu una din echipele clasate pe locurile 13 sau 14 în Divizia A.
!!! Ocupantele ultimelor două locuri vor retrograda în Divizia C.

Etapa viitoare

Etapa a VII-a, sâmbătă, 12 octombrie 2002, ora 11.00

Cimentul Fieni - Internaţional Piteşti
Metalul Plopeni - Foresta Fălticeni
Unirea Focşani - Dacia Unirea Brăila
Rapid Electromagnetica - FC Oneşti
Politehnica Unirea Iaşi - Inter Gaz Bucureşti
Petrolul Ploieşti - Gloria Buzău
CSM Medgidia - Rulmentul Alexandria
Midia Năvodari - Bucovina Suceava

Seria a II-a

Olimpia Satu Mare - Minaur Zlatna	2-1
CSM Reşiţa - Universitatea Cluj	3-1
Gaz metan Mediaş - Industria Sîrmei C. Turzii	1-1
FC Baia Mare - Extensiv Craiova	1-0
FC Oradea - Corvinul Hunedoara	0-0
CFR Cluj - Gilortul Tg. Cărbuneşti	4-0
Apulum Alba Iulia - Pandurii Tg. Jiu	2-0
UM Timişoara - ARO Cîmpulung Muscel	1-0

Rezultate

Clasament

1. Apulum Alba Iulia	6	4	2	0	10-2	14(+5)
2. FC Oradea	6	3	3	0	10-3	12(+3)
3. Corvinul	6	3	2	1	6-5	11(+2)
4. Olimpia Satu Mare	5	3	1	1	11-4	10(+1)
5. Gaz metan Mediaş	6	3	1	2	9-3	10(+1)
6. Industria Sîrmei	6	2	4	0	11-8	10(+1)
7. Pandurii Tg. Jiu	6	3	0	3	6-7	9(0)
8. Extensiv Craiova	5	2	2	1	5-4	8(+2)
9. CSM Reşiţa	6	2	2	2	8-8	8(-1)
10. FC Baia Mare	6	2	1	3	4-5	7(-2)
11. CFR Cluj	6	2	1	3	6-8	7(-2)
12. ARO Cîmpulung Muscel	6	1	2	3	1-5	5(-4)
13. Universitatea Cluj	6	0	4	2	8-15	4(-5)
14. Minaur Zlatna	6	0	3	3	3-7	3(-6)
15. Gilortul Tg. Cărbuneşti	6	0	0	6	1-15	0(-9)
16. UM Timişoara *	6	1	4	1	2-2	-3(-2)

* Echipă penalizată cu 10 puncte pentru neîndeplinirea baremului în Divizia A.
!!! Ocupanta primului loc la sfârşitul campionatului va promova în Divizia A.
!!! Echipa care se va clasa pe poziţia a doua susţine un meci de baraj, tur-retur, cu una din echipele clasate pe locurile 13 sau 14 în Divizia A.
!!! Ocupantele ultimelor două locuri vor retrograda în Divizia C.

Etapa viitoare

Etapa a VII-a, sâmbătă, 12 octombrie 2002, ora 11.00

Olimpia Satu Mare - UM Timişoara
Minaur Zlatna - CSM Reşiţa
Universitatea Cluj - Gaz metan Mediaş
Industria Sîrmei C. Turzii - FC Baia Mare
Extensiv Craiova - FC Oradea
Corvinul Hunedoara - CFR Cluj
Gilortul Tg. Cărbuneşti - Apulum Alba Iulia
Pandurii Tg. Jiu - ARO Cîmpulung Muscel

Handbal (f)/ Divizia Naţională

A noua înfrângere!

CSM Sibiu - CSM Sebeş 25-27 (10-16)

Elevele antrenorilor Marcel Şerban şi Maria Rău au pierdut şi de această dată, în faţa unei formaţii modeste dar care s-a impus în special în prima parte a partidei, când a condus şi la 8 goluri diferenţă; CSM Sibiu rămâne cu 0 puncte în clasamentul primului eşalon

Mult-sperata victorie din partida cu una dintre formaţiile care se zbat să evite retrogradarea, CSM Sebeş, nu s-a mai produs. La capătul unui joc modest etalat de cele două formaţii, oaspetele s-au impus la o diferenţă de două goluri în special datorită unei prime părţi a jocului mult mai bună decât a adversarelor, care încă dau impresia că nu s-au acomodat cu primul eşalon.

Ecuaţia câştigătoarei s-a rezolvat încă din prima parte a întâlnirii, în care sebeşencele s-au aflat mai tot timpul la conducere pe tabela de marcaj, care, la un moment dat, indica o diferenţă de 8 goluri în favoarea oaspetelor. Despre această primă parte a jocului tehnicianul sibian Marcel Şerban avea să afirme că "am jucat extrem de slab, nu ne-am concentrat îndeajuns şi, în plus, am şi fost defavorizaţi în unele momente de deciziile celor doi arbitri".

În partea secundă a meciului sibiencele au încercat să recupereze diferenţa, însă n-au reuşit decât să se apropie la două goluri diferenţă. Scor final 27-25 pentru CSM Sebeş, iar formaţia pregătită de Marcel Şerban şi Maria Rău rămâne cu 0 puncte din 9 partide.

Au marcat, de la CSM Sibiu, Daciana Curtean (7), Silvia Dobre (6), Aurora Timofte (5), Adriana Tudorache (4), Havati, Alina Deliceanu şi Ana Cotârlă, toate trei câte un gol. De la formaţia din Sebeş golgetera ediţiei trecute de campionat, Maria Lipan, a înscris 12 goluri.

Dragoş Bako, Ovidiu Boica

Fotbal/Stranieri

Cl. Niculescu - două goluri

● Jucătorul român **Claudiu Niculescu** a marcat două goluri în minutele 14 şi 44 ale partidei pe care echipa sa, Genoa, a câştigat-o, sâmbătă, pe teren propriu, cu scorul de 3-0, în faţa formaţiei Salernitana, în etapa a VI-a a diviziei a doua a campionatului Italiei.

Niculescu, care a primit un cartonaş galben, a evoluat până în minutul 85, când a fost schimbat cu Floccari. Pentru Genoa au evoluat pe toată durata meciului şi românii **Paul Codrea** şi **Adrian Mihalcea.**

● Tot în Serie B, fotbalistul român al formaţiei US Palermo, **Valentin Năstase,** a jucat pe întreaga durată a meciului câştigat de gruparea sa, pe teren propriu, cu scorul de 1-0, în faţa formaţiei Livorno.

● Atacantul român **Viorel Moldovan** a evoluat 73 de minute în meciul pierdut de echipa sa, FC Nantes, sâmbătă, în deplasare, cu scorul de 0-1, în faţa grupării Ajaccio, în etapa a X-a a campionatului Franţei. Moldovan, care a primit un cartonaş galben în minutul 69, a fost înlocuit cu W.Dalmat. Jucătorul român al echipei OSC Lille, **Marius Baciu,** nu a evoluat în meciul câştigat de formaţia sa, pe teren prorpiu, cu scorul de 3-0, în faţa grupării Olympique Marseille.

● În etapa a V-a a diviziei secunde a campionatului Spaniei, **Cătălin Munteanu** a jucat 61 de minute în meciul pierdut de gruparea sa, Albacete, în deplasare, cu scorul de 0-1, în faţa formaţiei Xerez. Românul a fost înlocuit cu Padilla. Fotbalistul român al echipei Getafe, **Gheorghe Craioveanu**, a jucat 84 de minute în partida câştigată, cu scorul de 2-0, pe teren prorpiu, în faţa formaţiei Compostella. În locul lui Craioveanu a intrat pe teren Vivar Dorado.

● Jucătorul român al echipei Le Mons, **Liviu Ciobotariu,** a evoluat toate minutele în meciul câştigat, cu scorul de 4-1, pe teren propriu, în faţa grupării Charleroi, în etapa a VIII-a a campionatului Belgiei. Tot în campionatul belgian, **Marius Mitu** a jucat pe toată durata meciului câştigat de formaţia sa, Lierse, pe teren propriu, cu scorul de 3-1, în faţa grupării Antwerp.

● În etapa a VIII-a campionatului Germania, **Dorinel Munteanu** nu a evoluat pentru VfL Wolfsburg în meciul câştigat, sâmbătă, pe teren propriu, cu scorul de 2-0, în faţa formaţiei Bayer Leverkusen. **Laurenţiu Reghecampf** a evoluat pe întreaga durată a meciului pierdut, de echipa sa, Energie Cottbus, cu scorul de 0-4, în deplasare la FC Kaiserslautern. **Vasile Miriuţă** nu a jucat pentru Energie Cottbus.

Fotbal/Divizia A

Cristian Borcea: "Rapid este o echipă muncitorească fără Rednic şi Sabău"

Directorul executiv al FC Dinamo, Cristian Borcea, consideră că formaţia Rapid, fără Mircea Rednic şi Ioan Ovidiu Sabău, " este o echipă muncitorească, de mijlocul clasamentului", informează Pro TV.

"Îmi pare rău de Mircea Rednic şi de Sabău. Fără ei, Rapid arată ca o echipă muncitorească, de mijlocul clasamentului", a spus Borcea.

Vicepreşedintele Consiliului de Administraţie al clubului FC Dinamo, Vladimir Cohn, a declarat că îi pare rău de faptul că Rapid nu s-a calificat în turul secund la Cupei UEFA, adăugând că rapidiştii au luptat pentru calificare." Am văzut meciul din Giuleşti şi cred că lipsa celor trei mijlocaşi ai Rapidului, Sabău, Schumacher şi Godfroid, a fost decisivă. Îmi pare rău pentru Rapid. Chiar s-au bătut pentru calificare, însă, din păcate, acesta este nivelul fotbalului românesc. Eu cred că în acest sezon fotbalul se va juca numai pe teren, iar la anul vom avea şi rezultate în cupele europene", a spus Cohn.

La rândul său, vicepreşedintele FC Dinamo, Gigi Neţoiu, a afirmat că regretă faptul că Rapid nu acces în turul următor al Cupei UEFA. "Spre surpriza mea, Rapid a jucat slab. Atât a putut în prezent, păcat că nu s-a calificat", a menţionat Neţoiu.

Rapid a ratat, joi, calificarea în turul al doilea al Cupei UEFA, după ce a pierdut, cu scorul de 0-1, partida retur cu Vitesse Arnhem. În meciul tur, Rapid şi Vitesse au terminat la egalitate, scor 1-1.

Pagină realizată de Ovidiu BOICA

Fotbal în Europa

Italia - etapa a V-a

Atacantul român Adrian Mutu a marcat un gol în minutul 17 al partidei pe care echipa sa, AC Parma, a terminat-o la egalitate, pe teren propriu, scor 2-2 (1-0), în faţa formaţiei Perugia, în etapa a V-a a campionatului Italiei, Serie A. Al doilea gol al formaţiei din Parma a fost marcat de Donati, în minutul 53. Pentru Perugia a înscris Giovanni Tedesco, în minutele 64 şi 73. Mutu a evoluat până în minutul 60, când a fost schimbat cu Marchionni.

AS Roma - Udinese 4-1(1-0)
Au marcat: Montella '24, Batistuta '76, Totti '81, '89 / Sensini '58
Chievo Verona - Modena 2-0 (1-0)
Au marcat: Franceschini '32, Eugenio Corini '47 (p)
Empoli - Bologna 0-0
Juventus Torino - Como 1-1 (0-0)
Au marcat: Zalayeta '88 / Pecchia '66
AC Milan - AC Torino 6-0 (3-0)
Au marcat: Andrea Pirlo '21 (p), F.Inzaghi '31, '80, '86, Claudio Serginho '41, Rui Costa '85
Piacenza - Internazionale Milano 1-4 (0-1)
Au marcat: Maresca '73 / Luigi Di Biagio '37, '51, Recoba '69, Crespo '85
-Jucătorul român al echipei Piacenza, Bogdan Pătraşcu, nu a evoluat în acest meci.
Atalanta Bergamo - Lazio Roma 0-1 (0-1)
A marcat: Cesar '24

Spania - etapa a VI-a

Malaga - Athletico Madrid 3-1 (1-0)
Au marcat: dely Valdez '43 - penalti, Sanz '65, Manu '71 / Jose Mari '90
Real Madrid - Deportivo Alaves 5-2 (2-1)
Au marcat: Zidane '2, Luis Figo '31 - penalti, '71, Ronaldo '65, '78 / Magno '36, Ivan Alonso '84
Real Sociedad - Valladolid 2-1 (0-0)
Au marcat: Nihat '65, Karpin '68 / Colsa '71
Barcelona - Osasuna 2-2 (2-2)
Au marcat: Motta '38, Kluivert '45 / Rivero '2, Gancedo '45
Deportivo La Coruna - Racing Santander 0-2 (0-1)
A marcat: Guerrero '30, '72
Mallorca - Espanyol 2-0 (0-0)
Au marcat: Lozano '58, S. Etoo '87 - penalti
Rayo Vallecano - Villareal 2-2 (1-2)
Au marcat: Bolo '41, Alvarez '56 / Belletti '21, Senna '22
Valencia - Celta Vigo 0-1 (0-0)
A marcat: Vagner '90
Sevilla - Real Betis 1-1 (0-1)
Au marcat: Juanito '68 - autogol / Joaquin '18

Anglia - etapa a IX-a

Middlesbrough - Bolton 2-0 (1-0)
Au marcat: Ehiogu '23, Geremi '68
Newcastle - West Bromwich 2-1 (1-1)
Au marcat: Shearer '45, '69 / Balis '27
Southampton - Manchester City 2-0 (2-0)
A marcat: Ormerod '2, '43
West Ham - Birmingham 1-2 (1-2)
Au marcat: Cole '17 / John '4, '43
Fulham - Charlton 1-0 (1-0)
A marcat: Sava '36
Arsenal - Sunderland 3-1 (3-0)
Au marcat: Kanu '3, '9, Vieira '45 / Craddock '82
Aston Villa - Leeds 0-0
Blackburn - Tottenham 1-2 (0-1)
Aumarcat: Ostenstad '59 / Robbie Keane '6, Redknapp '89
Liverpool - Chelsea 1-0 (0-0)
A marcat: Owen '90
Meciul **Manchester United - Everton** se va disputa astăzi.

Franţa - etapa a X-a

Ajaccio - FC Nantes 1-0 (0-0)
A marcat: B.Rodriguez '85
Le Havre - Sochaux 1-0 (0-0)
A marcat: Fauconnier '49
OSC Lille - Olympique Marseille 3-0 (1-0)
Au marcat: Tapia '16, Brunel '55, B.Cheyrou '64
Montpellier - Lens 0-2 (0-1)
Au marcat: Moreira '42, Utaka '88
FC Nisa - Bastia 2-0 (0-0)
A marcat: Cherrad '76, K.Diawara '88
Rennes - Olympique Lyon 0-1 (0-0)
A marcat: Govou '50
RC Strasbourg - Troyes 2-1 (1-1)
Au marcat: Ehret '20, Ismael '50 / Gousse '29
Girondins Bordeaux - Sedan 2-2 (1-1)
Au marcat: Pauleta '5, '61 / Tommaso '10, Liri '76
Auxerre - AS Monaco 1-1 (1-0)
Au marcat: Mwaruwaei '16 / Nonda '67
Paris Saint Germain - Guingamp 5-0 (3-0)
Au marcat: Cesar '12 '62, Aloisio '16, 25, Cardetti '31

Germania - etapa a VIII-a

Hertha Berlin - FC Nürenberg 2-1 (0-1)
Au marcat: Marcelinho '75, '83 / Ciric '42
VfL Wolfsburg - Bayer Leverkusen 2-0 (1-0)
Au marcat: Maric '6, Effenberg '74
Bayern München - VfL Bochum 4-1 (2-0)
Au marcat: Elber '27, '90, Pizarro '39, '66 / Schindzielorz '77
Hanvora '96 - Borussia Dortmund 0-3 (0-1)
Au marcat: Frings '42 (p), Koller '63, Amoroso '87
Borussia Mönchengladbach - Arminia Bielefeld 3-0 (2-0)
Au marcat: Aidoo '32, '60, Peter van Houdt '45
Schalke 04 - SV Hamburg 3-0 (3-0)
Au marcat: Agali '9, Sand '15, Asamoah '45
Kaiserslautern - Energie Cottbus 4-0 (1-0)
Au marcat: Klose '18, '72, Knavs '49, Hujdurovic '77 (a)
VfB Stuttgart - TSV München 1860 4-1 (0-1)
Au marcat: Kuranyi '46, '48, I. Ganea '50, '90 / Schroth '23
Werder Bremen - Hansa Rostock 0-0

Belgia - etapa a VIII-a

La Louviere - Beveren 2-1; Lokeren - Standard Liege 3-3; GB Anvers - FC Malines 2-2; Lommel - Westerlo 5-1; Le Mons - Charleroi 4-1; Lierse - Antwerp 3-1; St.Trond - La Gantoise 6-4; FC Bruges - Mouscron 5-1; Anderlecht - Genk 1-1.

Olanda - etapa a VII-a

RKC Waalwijk - FC Zwolle 0-2; De Graafschap - FC Twente 0-1; NAC Breda - PSV Eindhoven 2-2; Roda Kerkrade - Excelsior Rotterdam 2-3; Feyenoord Rotterdam - Ajax Amsterdam 1-2; AZ Alkmaar - Vitesse Arnhem 1-3; FC Utrecht - RBC Roosendaal 2-2; SC Heerenveen - Willem II Tilburg 1-1.

Portugalia - etapa a VI-a

Belenenses Lisbonne - Sporting Braga 3-2 (2-0)
Au marcat: Antchouet '2, '19, '90+3 / Wender '50 Barroso '90+5
Uniao Leiria - Nacional Madeira 1-0 (0-0)
A marcat: Silas '66
Benfica Lisabona - Vitoria Setubal 1-1 (0-0)
Au marcat: Petit '71 / Jorginho '86
Vitoria Guimaraes - Santa Clara 5-0 (2-0)
Au marcat: Assis '7, Romeu '9, '78, Cunha '79, Silva '90 - penalti
Gil Vicente - Pacos Ferreira 1-1 (1-0)
Au marcat: Luis Loureiro '17 / Armando '56
Maritimo Funchal - Academica Coimbra 2-1 (1-0)
Au marcat: Gaucho '1, '85 / Lucas '83
Astăzi se vor disputa partidele **Sporting Lisabona - Moreirense, Beira Mar - FC Porto.** Marţi se va desfăşura partida **Boavista Porto - Varzim.**

Gigi Becali: "Iulian Miu nu va mai juca la Steaua până nu va semna prelungirea contractului"

Vicepreşedintele FC Steaua, Gigi Becali, a declarat, ieri, agenţiei MEDIAFAX că jucătorul Iulian Miu nu va mai evolua în formaţia militară până când nu îşi va prelungi contractul cu această grupare.

"Miu a fost scos din lot. Până când nu va semna prelungirea contractului, Iulian Miu nu va mai juca la Steaua. La acest club eu dau banii şi eu comand", a declarat Gigi Becali. La finalul partidei Steaua - Ceahlăul Piatra Neamţ, scor 0-0, din etapa a VII-a a Diviziei A, preşedintele FC Steaua, Viorel Păunescu, a afirmat că Miu nu a fost exclus din lot, adăugând că jucătorul nu a intrat în vederile antrenorului Cosmin Olăroiu pentru acest meci.

Principalul finanţator al echipei Steaua a precizat, totodată, că, în ciuda rezultatelor nefavorabile înregistrate în ultimul timp, nu se pune problema înlocuirii antrenorului principal al formaţiei din Ghencea, Cosmin Olăroiu.

Iulian Miu, al cărui contract cu FC Steaua expiră în vara anului viitor, a fost anunţat, sâmbătă după-amiază, că nu a fost inclus în lotul Stelei pentru meciul cu Ceahlăul Piatra Neamţ, el părăsind imediat cantonamentul formaţiei militare. Miu a avut, la sfârşitul acestei săptămâni, mai multe runde de negocieri cu oficialii Stelei, în vederea prelungirii contractului. Surse din cadrul FC Steaua au precizat că cele două părţi nu au ajuns la nici un acord, din cauza faptului că jucătorul a solicitat ca în contract să fie trecută o clauză conform căreia el va putea pleca la orice echipă în schimbul unei sume de bani care a fost considerată însă prea mică de conducerea grupării militare. Miu, în vârstă de 26 de ani, a fost trimis de mai multe ori să joace la echipa de tineret, din cauza faptului că a refuzat prelungirea înţelegerii cu FC Steaua.

Contractul dintre FCM Bacău şi Dumitru Dumitriu a fost reziliat de comun acord

Contractul dintre FCM Bacău şi antrenorul principal Dumitru Dumitriu a fost reziliat, duminică, de comun acord, a declarat agenţiei MEDIAFAX preşedintele grupării băcăuane, Gheorghe Chivorchian.

"Am reziliat contractul de comun acord. Totuşi, eu ţin să-i mulţumesc lui Dumitru Dumitriu pentru munca sa la această echipă. Deocamdată, nu a fost numit nimeni în funcţia de antrenor principal. Vom vedea, în cîteva zile, ce soluţie vom găsi, mai ales că timp avem, deoarece campionatul este întrerupt. Deşi ne aflăm la minus şapte în clasamentul adevărului, obiectivul echipei rămîne acelaşi, calificarea într-o cupă europeană", a spus Chivorchian.

Dumitru Dumitriu preluase, în luna iunie a acestui an, conducerea tehnică a echipei FCM Bacău, încheind un contract pe o perioadă de doi ani cu oficialii băcăuani.

Formaţia FCM Bacău a pierdut, sîmbătă, pe teren propriu, cu scorul de 2-3 (1-1), partida cu FC Argeş, din etapa a VII-a a Diviziei A. Echipa băcăuană ocupă, după şapte etape, penultimul loc în clasamentul Diviziei A, cu numai cinci puncte.

Va fi lăsat Panduru să plece?

Oficialii clubului Politehnica AEK Timişoara vor încerca să-l convingă pe Basarab Panduru să nu renunţe la funcţia de director tehnic al echipei, a declarat, ieri, agenţiei MEDIAFAX, directorul de marketing al grupării timişorene, Sorin Bogdan.

"Panduru şi-a anunţat demisia, dar aceasta trebuie şi acceptată. Panduru se află în acest moment la Bucureşti, iar oficialii clubului vor încerca să-l convingă să rămână. Vor avea loc discuţii şi se vor analiza motivele pentru care Panduru vrea să plece", a spus Sorin Bogdan.

Basarab Panduru a anunţat, sâmbătă, după meciul dintre Poli AEK Timişoara şi UT Arad, scor 3-4, din etapa a VII-a a Diviziei A, că demisionează din funcţia de director tehnic, fără a motiva această decizie.

Se retrage Mititelu

Vicepreşedintele clubului Universitatea Craiova, Adrian Mititelu, a declarat, vineri, că se retrage din această funcţie, pe care a preluat-o la începutul sezonului.

Mititelu a precizat că decizia îi aparţine în totalitate şi că a luat această hotărâre "spre binele Universităţii".

Adrian Mititelu nu a dorit să ofere mai multe amănunte despre retragerea sa din funcţia de vicepreşedinte, considerând că acest lucru ar putea afecta echipa olteană înaintea meciului cu FC Naţional, care a avut ieri, în etapa a VII-a a Diviziei A şi care s-a încheiat cu victoria "bancarilor" cu 2-0.

Pagină realizată de Ovidiu BOICA

Incidente la Poli AEK - UTA

Trei autoturisme cu numere de Arad au fost distruse, iar un şofer a fost bătut, sâmbătă, de suporterii timişoreni, după partida Poli AEK Timişoara - UT Arad, scor 3-4, din etapa a VII-a a Diviziei A, transmite corespondentul MEDIAFAX.

Autorii au fost identificaţi cu ajutorul unor fotografii realizate de un jandarm. După ce au fost prinşi, S. Florin Ionuţ (16 ani), din Timişoara, H. Marcel (15 ani), din Cheveresu Mare, judeţul Timiş, şi Oniu Ilie Viorel (19 ani) din Ortişoara, judeţul Timiş, au fost amendaţi cu câte 1,4 milioane de lei pentru perturbarea liniştii şi ordinii publice.

Tot sâmbătă, după terminarea meciului, un alt incident s-a produs în momentul în care şoferul unui autoturism VW Golf înmatriculat în Arad a încercat să treacă, cu viteză redusă, prin coloana de suporteri timişoreni. După un schimb de replici, şoferul a fost lovit cu pumnii de câţiva membri ai galeriei timişorene, fiind transportat la spital pentru îngrijiri medicale.

Potrivit unor martori oculari, numărul autoturismelor înmatriculate în Arad lovite cu pietre de suporterii timişoreni a fost mult mai mare, dar propietarii nu au depus reclamaţii la Poliţie, preferând să părăsească municipiul Timişoara cât mai repede.

Spiritele s-au încins imediat după terminarea meciului, forţele de ordine reuşind, în ultimul moment, să evite o confruntare directă între suporterii arădeni şi cei timişoreni, care au început, la ieşirea de pe stadion, să arunce cu pietre şi bâte.

Cei peste 3.000 de membri ai galeriei arădene au fost lăsaţi să iasă de pe stadionul "Dan Păltinişanu" abia după ce scutierii au eliberat zona, iar jumătate dintre suporterii UTA au plecat, escortaţi de jandarmi, cu autobuzele spre Arad, ceilalţi fiind conduşi, până la Staţia CFR Timişoara Nord, de forţele de ordine.

De asemenea, cu puţin timp înainte de terminarea primei reprize a partidei Poli AEK Timişoara - UTA, unui suporter timişorean i s-a făcut rău, fiind necesară intervenţia medicilor de la Serviciul de Ambulanţă. Adam Coloman (74 de ani) a suferit un stop cardio-respirator, fiind transportat de urgenţă la Spitalul Judeţean din Timişoara. Bărbatul a fost internat la Secţia de Anestezie şi Terapie Intensivă, unde a murit după aproximativ o jumătate de oră.

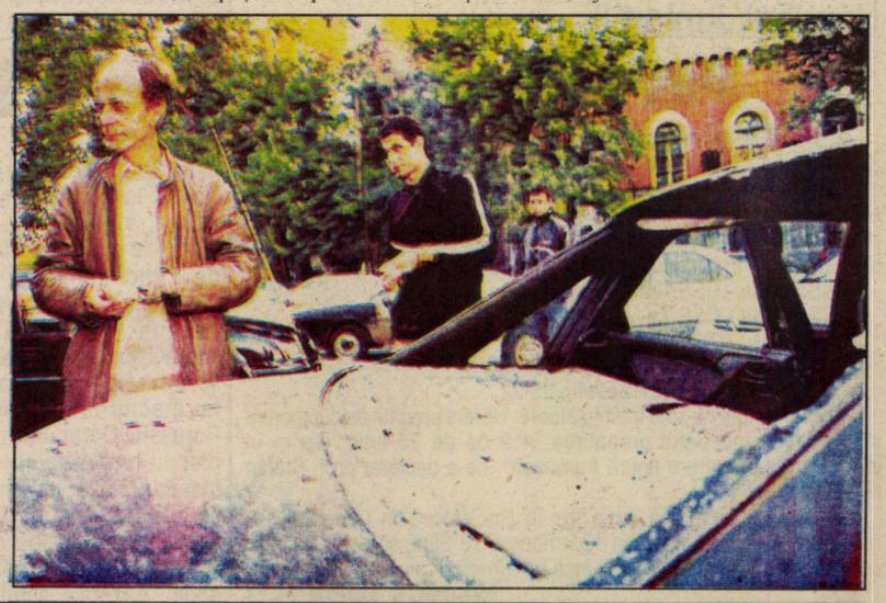

Fotbal/ Divizia C, Seria a VII-a

"Şoferii" mai aşteaptă prima victorie

FC AMSO Sibiu - Precizia Săcele 2-4 (0-2)

În ciuda faptului că formaţia sibiană are, de la meci la meci, evoluţii din ce în ce mai bune, elevii antrenorului Marian Mărgărit nu şi-au trecut, în cele 6 etape scurse, nici o victorie în palmares; rezultatele slabe din acest debut de campionat compromit atingerea obiectivului fixat pentru această ediţie, şi anume promovarea în Divizia B; în etapa a VII-a, Budvar Odorheiu Secuiesc - FC AMSO

După 6 etape scurse din actuala ediţie de campionat FC AMSO ocupă ultimul loc în clasamentul Seriei a VII-a, cu doar două puncte. Surprinde în mod cu totul deosebit această clasare a "şoferilor" sibieni deoarece obiectivul fixat de conducerea clubului antrenorului Marian Mărgărit se află... la polul opus. Sibienii sperau să obţină, la finele sezonului, promovarea în Divizia B, însă rezultatele din debut au compromis totul.

Etapa de sâmbătă a programat, la Sibiu, meciul dintre FC AMSO şi Precizia Săcele, două formaţii care au ca obiectiv promovarea. Oaspeţii alcătuiesc o formaţie solidă, care a ratat revenirea în eşalonul secund anul trecut datorită unei penalizări de 7 puncte pentru nerealizarea baremului în 2000/ 2001, dar care, în acest an, nici nu mai concep să nu facă pasul spre "B". De cealaltă parte, elevii lui Marian Mărgărit, după un start de tur de campionat ratat, cu doar două puncte în cinci meciuri, au sperat, în zadar însă, că vor obţine o primă victorie. La capătul celor 90 de minute de joc săcelenii s-au impus cu 4-2. "Nu reuşim să obţinem prima victorie, deşi echipa este în creştere de formă. Consider că am avut un timp prea scurt de adaptare", a afirmat după joc tehnicianul Marian Mărgărit.

Oaspeţii au condus la pauză cu 2-0, datorită reuşitelor lui Nistoroschi, din minutele 10 şi 41. La 6 minute de la reluare, la centrarea lui Coconete, Stănicescu a redus din diferenţă, iar în minutul 55 Marius Szeghedi s-a aflat la un pas de a restabili egalitatea. În loc de 2-2, oaspeţii s-au distanţat din nou la două goluri, în urma reuşitei lui Constantin din minutul 77, iar Foca a făcut 4-1 pentru Precizia în minutul 87, la o greşeală personală a lui Neamţu. Scorul final l-a stabilit Ionuţ, în minutele de prelungire.

FC AMSO: Păun - Neamţu, Baltag, Cosma - Scridon (75, Grigore), Stănicescu, C. Szeghedi, Neghirlă (46, Coconete), Cl. Gheorghe - M. Szeghedi, Costea (60, Ionuţ).

Dragoş Bako

Divizia C, Seria a VII-a, etapa a VI-a

Rezultate

Chimica Tîrnăveni - Budvar Od. Secuiesc	2-1
FC AMSO Sibiu - Precizia Săcele	2-4
Viromet Victoria - Nitramonia Făgăraş	2-0
Unirea Ungheni - Torpedo Zărneşti	2-1
Energia Feldioara - FC Predeal	1-0
Romradiatoare Braşov - Progresul Dumbrăveni	2-0
Oltul Sf. Gheorghe - Gaz metan Tg. Mureş	1-0
ASA Tg. Mureş - Avîntul Silva Reghin	0-0

Clasament

1. Precizia Săcele	6	4	2	0	17-5	14(+5)
2. Oltul Sf. Gheorghe	6	4	2	0	9-3	14(+5)
3. Viromet Victoria	6	4	1	1	9-4	13(+4)
4. Gaz metan Tg. Mureş	6	4	0	2	10-7	12(+3)
5. Budvar Od. Secuiesc	6	3	2	1	11-6	11(+2)
6. Progresul Dumbrăveni	6	2	3	1	5-5	9(0)
7. Avîntul Silva Reghin	6	2	3	1	13-6	9(0)
8. CF Predeal	6	2	2	2	6-6	8(-1)
9. Nitramonia Făgăraş	6	2	1	3	7-7	7(-2)
10. Chimica Tîrnăveni	6	1	4	1	4-5	7(-2)
11. Unirea Ungheni	6	2	1	3	9-12	7(-2)
12. Romradiatoare Braşov	6	2	0	4	10-12	6(-3)
13. ASA Tg. Mureş	6	1	2	3	7-16	5(-4)
14. Torpedo Zărneşti	6	1	1	4	5-13	4(-5)
15. Energia Feldioara	6	1	0	5	2-13	3(-6)
16. FC AMSO Sibiu	6	0	2	4	4-9	2(-7)

Etapa viitoare

Etapa a VII-a, sâmbătă, 12 octombrie 2002, ora 11.00

Chimica Tîrnăveni - ASA Tg. Mureş
Budvar Od. Secuiesc - FC AMSO Sibiu
Precizia Săcele - Viromet Victoria
Nitramonia Făgăraş - Unirea Ungheni
Torpedo Zărneşti - Energia Feldioara
FC Predeal - Romradiatoare Braşov
Progresul Dumbrăveni - Oltul Sf. Gheorghe
Gaz metan Tg. Mureş - Avîntul Silva Reghin

Fotbal/ Divizia C, Seria a VII-a

La prima înfrângere

Romradiatoare Braşov - Progresul Dumbrăveni 2-0 (2-0)

Formaţia pregătită de Dumitru Solomon a înregistrat prima înfrângere din actuala ediţie, sâmbătă, la Braşov, într-un meci care al cărui rezultat a fost stabilit după primele 4 minute de joc

De doar 4 minute au avut nevoie braşovenii de la Romradiatoare pentru a-şi apropia victoria într-un meci cu una dintre formaţiile care n-au cunoscut până înaintea jocului de sâmbătă înfrângerea în această ediţie de campionat, Progresul Dumbrăveni. Moga, în minutul 2, şi V. Popa, două minute mai târziu, au înscris cele două goluri ale partidei, luând prin surprindere defensiva oaspeţilor, care primise doar 3 goluri în 450 de minute scurse de la debutul campionatului. Fără Ferencz Popescu, care mai are de ispăşit încă o etapă de suspendare (sâmbăta viitoare, cu Oltul Sf. Gheorghe) în linia ofensivă, formaţia pregătită de Dumitru Solomon nu a reuşit să reducă măcar din handicap, în ciuda câtorva ocazii bune de a marca.

Progresul: Popşor - Tofănescu, D. Maier, Popuşoi - Mera, Cosmin Miclăuş, Porime, Szasz, Manciu - R. Popescu, C. Rău (65, Forgaci).

Marius Ionescu

Rugbi / Divizia A

Prima victorie

CFR Braşov - CSM Kirschbaum Sibiu 12-29 (6-17)

După primele două etape, în care divizionara A, CSM Kirschbaum Sibiu nu a reuşit să scoată nici un punct, iată că sâmbătă elevii antrenorului Petre Suciu au depăşit o formaţie titrată, CFR Braşov, pe terenul acesteia din urmă. Deplasarea la Braşov nu a fost lipsită de peripeţii, autocarul echipei sibiene defectându-se pe drum, lucru ce a făcut ca partida să înceapă mai târziu cu o oră. Acest lucru nu a contat prea mult în economia jocului, "constructorii" sibieni reuşind, încă din primele minute, să se mobilizeze şi să marcheze. Punctele formaţiei oaspete au fost realizate de Seceleanu, Amariei, Tacu, Gustoi (eseuri) şi Ad. Banciu (lovituri de pedeapsă).

Din echipa condusă de antrenorul Suciu au făcut parte şi doi juniori, care au dat randamentul scontat.

Pentru sibieni urmează o partidă dificilă, pe teren propriu, în compania puternicei formaţii Precizia Săcele.

Marius IONESCU

Handbal/Juniori II

Pas cu dreptul

În weekend-ul trecut s-a disputat în municipiul Drobeta Turnu Severin primul turneu din cadrul CN de juniori II. Echipa CSŞ Sibiu condusă de prof. Ştefan Niculaie va juca în acest sezon alături de cinci echipe.

La acest prim turneu sibienii au reuşit să câştige toate partidele disputate. Iată în continuare rezultatele înregistrate:

- CSŞ Sibiu - CSŞ Rm. Vâlcea 30-10
- CSŞ Sibiu - CSŞ Tg. Jiu 21-11
- CSŞ Sibiu - TCIF Craiova 16-11
- CSŞ Sibiu - CSŞ "U" Craiova 25-11
- CSŞ Sibiu - CSŞ D.T.Severin 25-22

"Aceste victorii nu sunt întâmplătoare. Ne-am pregătit asiduu pentru acest sezon începând pregătirea încă de pe 25 iulie. Dorim în continuare să facem o figură frumoasă", ne-a declarat prof. Ştefan Niculaie.

Următorul turneu va avea loc la Rm.Vâlcea în perioada 1-3 noiembrie urmând ca în luna decembrie CSŞ Sibiu să organizeze în oraşul de pe malurile Cibinului încă un turneu.

Marius IONESCU

Peluza a III-a

Patriotismul de televizor

Nu suntem obişnuiţi să-şi recunoască cineva vina pentru eşecurile repetate care scufundă fotbalul românesc. Vina fiind mereu pasată de la unul la alţii, ne-a surprins poziţia antrenorului Mircea Rednic, care îşi asumă cu demnitate răspunderea pentru eşecul cu Vitesse. "Vina îmi aparţine", a rostit după meci giuleşteanul, stingând comentariile mocnite. N-o să-i auzim niciodată pe corifeii decăderii, Mitici şi Mircici, recunoscându-şi vreo vină. Ba se mai simt şi ofensaţi când presa taxează fotbalul de jale pe care dumnealor îl păstoresc.

Într-un comunicat de presă al Ligii Profesioniste de Fotbal, comentatorul Televiziunii Române, Emil Grădinescu, a fost declarat persona non grata. Bietul comentator, care ne mai descreţeşte frunţile cu ghiduşiile sale lingvistice, o să ne lipsească dacă echipele din Divizia A vor urma povaţa lui Mitică Dragomir şi îl vor recuza în bloc.

Liga Profesionistă de Fotbal s-a ofuscat pentru neprofesionalismul lui Emil, care, de fapt, nu comentează nici mai bine, nici mai rău, decât ceilalţi. Neprofesionalismul lui Emil este general. Liga lui Mitică îi aduce, însă, o altă acuzaţie, la care nu consimţim. Aceea potrivit căreia comentariul întâlnirii FC Naţional - Heerenveen s-ar fi produs într-o manieră antinaţională, adică antiromânească, adică nepatriotică, adică nu pe gustul

lui Mitică Dragomir. Să fim serioşi! Cele spuse de nefericitul comentator despre fotbalul românesc sunt adevăruri. Patriotismul se măsoară cu alte instrumente.

Mihai BRATU

Observator

Să ne măsurăm şi să ne cântărim...

După cel francez, campionatul Germaniei mi se pare mai "curat" în Europa. Tocmai de aceea, urmăresc cu interes meciurile din Bundesliga care, de când echipele au fost împânzite cu jucători străini, a devenit spectaculos şi imprevizibil. Nu-i de mirare că, spre exemplu, în ediţia trecută, la meciurile susţinute de Borussia Dortmund pe teren propriu media de spectatori a fost de 62.221, la Schalke 04- 56.729, la Bayern München- 52.513, la Hamburger SV- 42.827... Nu-i de mirare că, acolo, gazetarii sportivi scriu despre meciuri şi jucători, nu despre arbitraje, şmecherii, iubite şi amante, vile şi maşini. La nemţi, chiar şi fotbalul se face cu seriozitate şi profesionalism, aşa că nu-i de mirare că, eu, român verde, prefer o partidă Cottbus-Stuttgart, uneia Dinamo - Ceahlăul Piatra Neamţ.

...Într-un Sportmagazin kiker, am găsit nişte statistici şi "superlative", din care am extras câteva cifre: cel mai înalt jucător din această ediţie de campionat - cehul Jan Koller (Borussia Dortmund) - 2,02 m; cel mai scund - portughezul Jose Dominguez (Kaiserslautern) - 1,64 m; cel mai greu - Jan Koller - 100 kg; cel mai uşor - maltezul Michael Mifsud (Kaiserslautern) - 62 kg; cei mai bătrâni - Claus Reitmeier (Wolfsburg), Uwe Kamps (Mönchengladbach) - 38 ani; cei mai tineri - nigerianul Stephen Kanu Famewo (Stuttgart), Marco Stier (Bremen), macedoneanul Nderim Nedzipi (Hertha Berlin), David Odonkor (Dortmund) - 18 ani; cel mai scump - italianul Marcio Amoroso (Dortmund) - 25 milioane euro; cel mai fidel clubului - Uwe Kamps (Mönchgladbach) - din 1982; cele mai multe meciuri în Bundesliga - Oliver Reck (Schalke 04) - 469; cele mai multe goluri marcate - Ulf Kirsten (Leverkusen) - 181...

Ar mai fi şi alte lucruri interesante de spus, dar mă opresc aici, cu promisiunea de a reveni săptămânal în acest locşor de pagină, ca simplu observator şi iubitor al sportului, de aici şi de aiurea, cu simpatii şi antipatii, cu bucurii şi supărări, trecătoare, aşa cum cu toţii suntem pietoni anonimi într-o lume prea anevoie de cuprins cu gândul ori cu fapta.

(n.i.d.)

Fotbal/Scandal

Liga cere suspendarea lui Grădinescu

Comentariul lui Emil Grădinescu pe postul național de televiziune de la partida dintre echipele SC Heerenveen şi FC Național, scor 2-0, disputată, joi, în manşa a doua a turului întâi al Cupei UEFA, a declanşat un conflict între Liga Profesionistă de Fotbal (LPF) şi presa sportivă.

LPF a remis un comunicat în care îl critică pe jurnalistul Emil Grădinescu, cerând TVR suspendarea acestuia. LPF precizează că a anunțat deja toate cluburile sale componente de a nu mai permite ca jocurile primei Divizii a Campionatului național de fotbal să fie comentate de Grădinescu.

Redăm integral comunicatul LPF:

"Liga Profesionistă de Fotbal îşi exprimă totalul dezacord față de maniera neprofesionistă, pe alocuri chiar antinațională, în care comentatorul Televiziunii Române, domnul Emil Grădinescu, a reflectat desfăşurarea jocului retur al turului întâi din Cupa UEFA, între FC Național şi SC Heerenveen, pe postul național de televiziune, la o oră de maximă audiență. Iar asta în condițiile în care, deşi echipa românească a pierdut jocul, a reuşit calificarea în turul al doilea al competiției, performanță pe care nu o mai realizase vreo echipă din campionatul țării noastre în ultimii trei ani. Probabil, din neştiință de cauză sau, şi mai rău, voit, comentatorul întâlnirii a uitat că un tur din Cupa UEFA se joacă în două manşe, tur-retur.

Comentariul domnului Grădinescu a arătat nu numai o lipsă evidentă de pregătire jurnalistică, dar şi o răutate gratuită față de fenomenul fotbalistic național, lucru care produce doar deservicii unei instituții care, de-a lungul anilor, s-a remarcat prin competența şi profesionalismul realizatorilor şi comentatorilor săi.

Joi seară, prin intervențiile sale malițioase, domnul Grădinescu s-a descalificat în fața fotbaliştilor, a oficialilor LPF, dar, mai mult decât atât, în fața opiniei publice românești, fină cunoscătoare a fenomenului fotbalistic național şi internațional.

Ținând cont de aceste lucruri, Liga Profesionistă de Fotbal a anunțat deja toate cluburile sale componente de a nu mai permite ca jocurile primei Divizii a Campionatului național de fotbal să fie comentate de domnul Grădinescu. În acest sens, solicităm Televiziunii Române de a lua măsuri pentru suspendarea salariatului Emil Grădinescu, vinovat, în opinia noastră, de grave deservicii aduse atât instituției pe care a reprezentat-o joi seară, cât şi fotbalului şi, în general, opiniei publice din țara noastră.

Exprimându-ne speranța că apelul nostru a fost recepționat cum trebuie, asigurăm toate componentele mass-media din România de întregul nostru sprijin în realizarea sarcinilor de serviciu ce le incumbă meseria de jurnalist sportiv. Aşa cum ați putut constata, noi nu suntem împotriva criticii, nici măcar nu o dezavuăm, mai ales că ea ne ajută să ne corectăm greşelile, însă jignirile şi răutățile gratuite, după cum lesne ați putut constata, duc doar la violență şi distrugerea caracterului sportiv ale spectacolului. Vrea cineva acest lucru? Ar fi păcat..."

În timpul partidei dintre SC Heerenveen şi FC Național, Emil Grădinescu a folosit în comentariu său fraze cum ar fi: "Un adevărat măcel aici, pe stadionul din Heerenveen, echipa «bancară» a fost surclasată ca manieră de joc, inteligență şi vitalitate", "Superioritate zdrobitoare în joc a celor de la Heerenveen. Ai noştri sunt depăşiți complet de evenimente", "Caramarin faultează. Şi copii ştiu că pentru aşa ceva se dă cartonaş galben", "După trei ani avem o echipă care s-a calificat în turul doi al Cupei UEFA, dar, o spunem cu regret, astăzi FC Național n-a făcut nici un serviciu pentru imaginea fotbalului românesc".

Ca reacție la comunicatul dat publicității de LPF, Asociația Presei Sportive din România (APS) a anunțat că este solidară cu Emil Grădinescu, "considerând că acesta şi-a făcut corect meseria de jurnalist". APS precizează, într-un comunicat, că îi acordă comentatorului "sprijin juridic în eventualele acțiuni pe care le-ar intenta împotriva agresorilor săi". De asemenea, APS a menționat că "rupe pe termen nelimitat orice colaborarea cu LPF" şi cere "conducerii Televiziunii Române să nu dea curs solicitărilor aberante ale LPF".

La rândul său, Televiziunea Română a emis un comunicat în care recunoaşte că la meciul dintre SC Heerenveen şi FC Național comentariul lui Emil Grădinescu "a fost unul critic la adresa echipei române, uneori chiar acid", dar explică faptul că acesta a fost determinat "de sentimentul de neînțelegere şi uimire față de evoluția acestei formații în raportul cu calitatea jocului său din meciul tur" şi precizează că "aprecierile comentatorului au fost strict legate de realitatea de pe teren".

În comunicat se notează că "rechizitorul moralist" făcut de LPF "s-ar cuveni mai degrabă responsabililor unui sport ajuns atât de jos". Comunicatul Televiziunii Române precizează că LPF şi-a depăşit atribuțiile "prin încercarea de interzicere a comentariilor lui Emil Grădinescu la meciurile din Divizia A" şi "caută să influențeze politica editorială a Societății Române de Televiziune".

Fotbal/Under 17

Jucăm cu Polonia, Olanda şi Israel

Echipa națională de fotbal "under 17" a României va întâlni selecționatele similare ale Poloniei, Olandei şi Israelului în următorul tur preliminar al Campionatului European din 2003, a declarat, vineri, antrenorul reprezentativei române, Adrian Boingiu.

"Urmează să jucăm cu Polonia, Israel şi Olanda. Până acum am mai jucat cu Polonia şi Israel şi am învins. Singurul adversar necunoscut este Olanda", a spus tehnicianul.

Adrian Boingiu regretă faptul că echipa sa a pierdut, cu scorul de 1-2, meciul disputat vineri, cu selecționata Austriei. "Din păcate, exact astăzi (n.r. - vineri) nu am reuşit să câştigăm. Probabil că a fost de vină şi oboseala, dar şi faptul că eram siguri de calificare. Jucătorii au tratat uşor acest meci şi nu s-au concentrat asupra jocului. Însă, important este că ei sunt cei care ne-au adus celelalte victorii. Nu ştiu dacă vor rămâne aceşti jucători în lot, pentru că sunt nişte copii imprervizibili, însă vom mai căuta şi, dacă vom găsi, vom lua şi alții", a spus Boingiu.

Oficialul FRF Nicolae Manea consideră că responsabilii echipei de juniori trebuie să aibă încredere în jucători, deşi au pierdut, cu scorul de 1-2, meciul disputat cu Austria. "În primele două jocuri a fost mai bine, însă acum am avut o evoluție modestă. Nu este uşor să joci trei partide într-o săptămână. Aş fi vrut să văd dacă jucam prima oară cu austrieci ce s-ar fi întâmplat. Am întâlnit azi (n.r. - vineri) adversari cu un gabarit mai mare ca al jucătorilor noştri, iar formația noastră nu a mai avut vitalitatea şi prospețimea din celelalte jocuri. Cred totuşi că trebie să avem încredere în ei", a spus Manea, adăugând că îl bucură faptul că există centrul de la Mogoşoaia. "Sunt sigur că acesta va redeveni ce a fost cândva Luceafărul şi va da jucători de perspectivă", a completat oficialul FRF.

Reprezentantul cluburilor şi asociațiilor de copii şi juniori, Nicolae Dobrin, este sigur că România ar fi învins dacă juca în primul meci cu Austria. "Din punct de vedere fizic, nu am putut face față la trei jocuri într-o săptămână, iar austriecii au fost mai puternici în meciul de azi. La noi problema este că selecția nu se face la cluburi. Sînt sigur că, dacă jucam primul meci cu Austria, reuşeam să câştigăm. Nu avem condițiile lor, iar interesul lor pentru copii şi juniori este mai mare. La noi se fac promovări care nu se justifică. Există jucători care evoluează bine în două meciuri şi apoi se duc în străinătate. Acesta nu este un lucru bun", a spus fostul fotbalist, precizînd că i-a plăcut cum a evoluat Andrei Keşeru.

Antrenorul Adrian Boingiu a discutat timp de o jumătate de oră cu jucătorii săi, după ce au pierdut meciul cu Austria. La meci au asistat Gheorghe Hagi, tehnicianul Ion Moldovan, preşedintele Federației Române de Fotbal, Mircea Sandu, şi secretarul general al FRF, Adalbert Kassai.

Într-o altă partidă disputată, vineri, în turneul preliminar al Campionatului European "under 17", selecționata Macedoniei s-a impus, cu scorul de 2-0, în fața reprezentativei Insulelor Feroe.

Clasamentul final al turneului este următorul: 1.Austria - 9 puncte; 2. România - 6 puncte; 3. Macedonia - 3 puncte; 4. Insulele Feroe - nici un punct.

Fotbal/Campionatul European

Cipru face apel

Federația Cipriotă de Fotbal (CFA) va face apel împotriva deciziei UEFA de a amâna pentru data de 30 aprilie 2003 meciurile pe care selecționatele de tineret şi senioriale Ciprului urmau să le dispute, pe 15, respectiv 16 octombrie, cu reprezentativele similare ale Israelului, în preliminariile Campionatului European din 2004, informează AFP.

Conducerea CFA a estimat, într-un comunicat dat publictății vineri, că decizia UEFA este "inacceptabilă şi arbitrară". "Am decis să facem apel împotriva aceastei hotărâri", precizează comunicatul forului cipriot de fotbal.

UEFA a decis, joi, să amâne partidele pe care selecționatele de tineret şi seniori ale Israelului urmau să le dispute cu reprezentativele similare ale Ciprului în preliminariile Campionatului European din 2004, deoarece "Federația Israeliană de Fotbal nu a comunicat la timp locul şi ora pentru cele două meciuri". UEFA a obligat Israelul să dispute meciurile de pe teren propriu în altă țară din motive de securitate, având în vedere situația tenisonată din Orientul Mijlociu.

Cluburile engleze Tottenham Hotspur şi Queens Park Rangers au refuzat ca stadioanele lor să găzduiască meciurile selecționatelor Israelului. AFP notează că numai România s-a arătat dispusă să găzduiască partidele israelienilor.

Rugbi/Cupa Mondială

Ne-am calificat la turneul final

Echipa naţională de rugbi a României s-a calificat la turneul final al Cupei Mondiale din 2003, din Australia, după ce a învins, sâmbătă, la Iaşi, cu scorul de 67-6 (24-6), selecţionata Spaniei. România a ocupat locul secund în grupa B preliminară, fiind devansată de Italia. România şi Spania s-au întâlnit pentru a 19-a oară, rugbiştii români adjudecându-şi cea de-a 18-a victorie.

În 2003, România va participa la a V-a ediţie a Cupei Mondiale, din tot atâtea disputate, urmând să aibă ca adversare în grupă Australia, campioană mondială en titre, Irlanda, Argentina şi o selecţionată din Africa, Namibia sau Tunisia. Antrenorul echipei României, francezul Beranrd Charreyre, care a preluat conducerea selecţionatei române în luna ianuarie 2002, va semna, cel mai probabil în zilele următoare, un contract cu Federaţia Română de Rugbi, el fiind plătit până în prezent de Federaţia Franceză de Rugbi. În meciul de pe stadionul "Emil Alexandrescu" din Iaşi, la care au asistat aproximativ 15.000 de spectatori, România a deschis scorul în minutul 4, prin Brezoianu, care a înscris un eseu. În minutul 21, România conducea deja cu scorul de 24-0. Spaniolii au reuşit două lovituri de penalizare consecutive, în minutele 30 şi 31, acestea fiind singurele puncte obţinute în faţa României. Scorul devine 24-6 pentru români şi astfel se încheie prima repriză.

După pauză, antrenorul Bernard Charreyre îl schimbă pe Silviu Florea cu Răzvan Mavrodin. Imediat după reluarea partidei, Tofan înscrie un eseu şi reuşeşte şi transformarea, scorul devenind 31-6. În minutul 43, Alexandru Manta şi căpitanul Alin Petrache sunt înlocuiţi cu George Chiriac şi Sorin Socol. Banderola de căpitan este preluată de Romeo Gontineac. România are o evoluţie foarte bună, iar în minutul 64 conduce deja cu scorul de 62-6. Tofan este înlocuit cu Remus Lungu. Cu un singur minut înainte de final, Săuan înscrie un eseu, dar transformarea este ratată. Spre finalul partidei a evoluat câteva minute şi Petre Mitu, care nu a fost titular din cauza unei accidentări. Mitu, care a preluat banderola de căpitan, a intrat pe teren în locul lui Cristian Podea. Pentru România au marcat: eseuri - Brezoianu '4, Tincu '14, Tonița '22, Tofan '43, '51, Săuan '50, 79, Gontineac '57, Toderasc '62, lovituri de penalizare - Tofan 49 şi '57 şi tot Tofan nu a ratat nici una dintre cele opt transformări pe care le-a executat. Pentru Spania a marcat Cascara din lovitură de penalizare, în minutele 30 şi 31.

Fotbal / "Naţionala" de tineret

Ilie Dumitrescu: "Meciul cu Norvegia e vital pentru calificare"

Antrenorul echipei naţionale de tineret, Ilie Dumitrescu, a declarat, ieri, în cadrul unei conferinţe de presă, că meciul cu reprezentativa similară a Norvegiei, care se va disputa, vineri, pe stadionul "Cotroceni", este vital pentru calificarea la Campionatul European din 2004.

"Consider că acest meci este vital, ţinând cont de începutul ezitant pe care l-am avut în Bosnia. Un eşec în această partidă ne-ar încheia practic şansele de calificare. Sunt convins că o victorie, pe care ne-o dorim cu toţii, ne va da în continuare şanse de calificare la acest turneu final", a spus Dumitrescu.

La reunirea lotului de tineret în vederea partidelor cu selecţionatele Norvegiei şi Luxemburgului, din preliminariile CE din 2004, au fost prezenţi 17 jucători: portarii **Eduard Stăncioiu** (Sportul studenţesc) şi **George Curcă** (Farul Constanţa), fundaşii **Constantin Secăreanu, Cristian Musteaţă, Valentin Negru, Florin Maxim** (toţi Sportul studenţesc), **Eduard Bandi** (Şerif Tiraspol), mijlocaşii **Constantin Lazăr, Liviu Rusu** (ambii Sportul studenţesc), **Vlad Munteanu, Ştefan Grigorie** (ambii Dinamo Bucureşti), **Ianis Zicu** (Farul Constanţa), **Ciprin Tănasă** (FC Argeş) şi atacanţii **Octavian Chihaia** (Sportul studenţesc), **Alexandru Bălţoi** (Farul Constanţa), **Daniel Opriţa** (Steaua Bucureşti), **Cristian Silvăşan** (Poli AEK Timişoara) au fost prezenţi la reunire. Jucătorii **Vasile Maftei, Daniel Niculae** (ambii Rapid Bucureşti), **Ionuţ Rada** (Universitatea Craiova), **Ovidiu Petre** şi **Adrian Olah** (ambii FC Naţional) au avut programate, ieri, meciuri cu echipele lor de club şi au sosit la lot la ora 23.30.

Antrenorul Ilie Dumitrescu a menţionat că Norvegia este un adversar foarte puternic şi disciplinat, cu jucători atletici, care au confirmat şi în Liga Campionilor. "Jucătorul echipei Rosenborg, Azar Karadas, a impresionat în meciul cu Internazionale Milano, în care l-a avut ca adversar pe Canavarro", a adăugat antrenorul echipei de tineret.

Dumitrescu a precizat că îi pare rău că nu îl poate folosi în partidele cu Norvegia şi Luxemburg pe jucătorul echipei Sportul studenţesc, Tiberiu Bălan. "Pentru mine el era o soluţie, dar are fractură de peroneu. Am avut probleme şi cu mijlocaşul Ovidiu Petre, care a lipsit la ultimul meci din campionat, dar m-am bucurat că a jucat în ultimele 30 de minute ale partidei cu Heerenveen", a afirmat antrenorul reprezentativei de tineret.

Ilie Dumitrescu a declarat că, în cazul în care fundaşul Răzvan Raţ nu va evolua la echipa naţională de seniori, acest jucător poate veni la reprezentativa de tineret chiar şi cu o zi înainte de meci. "Se pare că Raţ este în vederile primei reprezentative. Pentru mine este o piesă de bază şi voi avea nevoie de el, dacă nu i se vor solicita serviciile la echipa de seniori", a spus Dumitrescu.

Partida cu reprezentativa similară a Norvegiei se va disputa, vineri, de la ora 20.00, pe stadionul "Cotroceni", iar cea cu selecţionata Luxemburgului, se va juca la Mondercange, pe 15 octombrie, de la ora 20.00. Deplasarea la Mondercange va fi făcută de 18 sau 19 jucători din lotul de 22 de fotbalişti, antrenat de Ilie Dumitrescu.

Pagină realizată de Ovidiu BOICA

Fotbal/Stranieri

"Mundo Deportivo": "Chivu este unul dintre cei mai căutaţi fundaşi"

Cotidianul "Mundo Deportivo" scrie că fundaşul român Cristian Chivu, care evoluează la echipa olandeză Ajax Amsterdam, se află printre cei mai căutaţi fotbalişti europeni.

"Cristian Chivu, în vârstă de 21 de ani, fundaş central al echipei Ajax Amsterdam, a devenit unul dintre jucătorii după care tânjesc marile cluburi al fotbalului european. Tehnicianul Ronald Koeman (n.r. - care pregăteşte formaţia Ajax), care i-a dat românului banderola de căpitan, nu a ascuns faptul că, dacă va prelua într-o zi conducerea altei echipe, îl va lua cu el şi pe Chivu. Cu o înfăţişare fizică impresionată, Chivu are o tehnică excelentă, care îi permite tot timpul să fugă cu mingea şi un picior stâng cu care a marcat goluri spectaculoase de la distanţă, aşa cum înscria actualul său antrenor", notează "Mundo Deportivo".

Cotidianul citat precizează că jucătorul român a evoluat patru ani la Ajax Amsterdam şi mai are trei ani de contract cu echipa olandeză. Clauza de reziliere a contractului este în prezent de 19 milioane de dolari şi scade în fiecare an cu câte un milion. "Dorinţa de a-l avea pe Chivu s-ar putea transforma într-un nou conflict de interese între FC Barcelona şi Real Madrid, care de mai multe ori s-au arătat interesate să-l achiziţioneze pe român", continuă "Mundo Deportivo".

Publicaţia spaniolă adaugă că jucătorul român a fost "un obiectiv prioritar" pentru tehnicianul Lorenzo Serra Ferrer, când acesta antrena echipa FC Barcelona. "Mundo Deportivo" menţionează că, odată cu venirea la conducerea tehnică a echipei catalane a lui Carles Rexach, Chivu nu s-a mai aflat în atenţia clubului FC Barcelona, care l-a achiziţionat pe Philippe Christanval.

"Real Madrid, datorită relaţiei foarte bune pe care o are cu directorul tehnic de la Ajax Amsterdam, Leo Beenhhaker, a fost la un pas de a-l achiziţiona pe Chivu în această vară. Pe stadionul <Santiago Bernabeu> Chivu este considerat cel mai potrivit pentru a prelua ştafeta de la Fernando Hierro, în timp ce Luis van Gaal (n.r. - antrenorul echipei FC Barcelona) are notat numele românului în agendă, pentru că vrea să facă din el şi din Carles Puyol cel mai bun cuplu defensiv din Europa, din ultimii ani", scrie cotidianul spaniol.

BIBLIOTECA ASTRA

- SIBIU -

Sabina Cojocar - trei clasări pe podium la pre-Mondiale

Sibianca Sabina Cojocar, componentă a lotului olimpic de gimnastică al României, a participat, în acest sfârşit de săptămână, la pre-Mondialele de la Debrecen, Ungaria, competiţie prilejuită de deschiderea oficială a sălii în care se vor desfăşura, peste 5 săptămâni, Campionatele Mondiale individuale. În urma unor evoluţii de excepţie, sibianca a reuşit să se claseze prima în finala de la sărituri, a obţinut locul al doilea la bârnă şi al treilea la sol.

Alt sportiv român prezent la pre-Mondialele de la Debrecen, Marius Urzică, s-a impus în probele de cal cu mânere şi bară fixă.

Formula 1/ campionatul Mondial

A căzut cortina!

Pilotul german al scuderiei Ferrari, Michael Schumacher, a câştigat Marele Premiu al Japoniei, ultima etapă a Campionatului Mondial de Formula 1, care a avut loc, ieri, pe circuitul de la Suzuka. Germanul a fost urmat pe podium de Rubens Barrichello şi Kimi Raikonnen.

Clasamentul final al piloţilor este următorul: 1. Michael Schumacher (Germania) 144 puncte; 2. Rubens Barrichello (Brazilia) 77; 3. Juan Pablo Montoya (Columbia) 50; 4. Ralf Schumacher (Germania) 42; 5. David Coulthard (Marea Britanie) 41...

Clasamentul final al constructorilor:

1. Ferrari 221 puncte; 2. Williams-BMW 92; 3. McLaren-Mercedes 65; 4. Renault 23; 5. Sauber 11 puncte...

Tribuna sporturilor

Anul XII, nr. 638, 14 - 20 octombrie 2002 — 8 pagini 1500 lei

"Vikingii" se pricep mai bine la... culesul orezului!

Sâmbătă seara, în Ghencea, pe un teren care a semănat mai bine cu o orezărie decât cu un gazon de fotbal, naţionala de seniori a Norvegiei s-a impus cu 1-0 în faţa "tricolorilor" lui Puiu Iordănescu.

PAGINA 8

Fotbal/ Divizia C, Seria a VII-a

Egalaţi în minutul 97!

Progresul Dumbăveni - Oltul Sf. Gheorghe 2-2 (1-1)

Elevii antrenorului Dumitru Solomon au fost egalaţi în minutul 97, în urma unui ofsaid de peste 3 metri nesemnalizat de tuşierul Mihaiu din Slatina; deşi a indicat doar trei minute de prelungiri, "centralul" Cinca din Balş a prelungit partida până când oaspeţii au restabilit egalitatea; este pentru a doua oară în această ediţie de campionat când dumbrăvenenii au pierdut puncte preţioase în prelungiri, după întâlnirea de la Ungheni, când gazdele au egalat în minutul 101(!); de la Progresul a lipsit Ferencz Popescu, acesta ispăşind ultima etapă de suspendare; "centralul" Cinca nu a sancţionat în nici un fel altercaţiile dintre jucătorii celor două formaţii, care s-au încăierat în mai multe rânduri; culmea arbitrajului: dacă un jucător îl loveşte cu pumnul în figură pe unul dintre coechipieri, primul rămâne nepedepsit; c alte cuvinte, ca jucător îţi poţi permite să-i baţi pe toţi ai tăi în teren, fără a vedea măcar cartonaşul galben; în limbaj medical, pe o eventuală reţetă a celor trei arbitri ar putea fi trecut, la rubrica investigaţii, "recomandăm consult psihiatric"

Nu este pentru prima dată când formaţia din Dumbrăveni pierde puncte datorită erorilor de arbitraj. În urmă cu câteva etape, la Ungheni, formaţia pregătită de Dumitru Solomon conducea cu 2-1 pe Unirea din localitate. "Centralul" acelei întâlniri a prelungit partida cu un sfert de oră, şi gazdele au egalat în minutul 101. În plus, la acel meci Ferencz Popescu s-a ales cu o suspendare de trei etape şi cu o accidentare serioasă. Sâmbătă, la Dumbrăveni, tabela indica 2-1 pentru gazde în minutul 90. "Centralul" Cinca din Balş a arătat trei minute de prelungire, însă jocul a continuat până în minutul 97, când oaspeţii au egalat. "Nu se poate aşa ceva. Şi de această dată am pierdut din cauza arbitrilor două puncte extrem de preţioase. Două acum, două la Ungheni, şi uite aşa în loc să fim undeva pe podium, suntem unde suntem în clasament. Am dominat clar jocul, cei din Sf. Gheorghe n-au arătat nimic astăzi, şi cu toate astea sunt pe doi în clasament. Ne-au făcut cu arbitrii, ce mai! Unde s-a mai pomenit ca unul dintre jucătorii Oltului să dea într-un coechipier, şi să nu vadă nici măcar cartonaşul galben. L-am întrebat pe tuşier de ce nu-l sancţionează, şi mi-a spus că ce-i dacă a dat în el, că doar sunt din aceeaşi formaţie. Ca să nu mai vorbim de faza din minutul 97, când ne-au egalat. Erau trei în ofsaid, inclusiv cel care a dat golul. Aşa ceva nu se poate!", a afirmat, după meci, vădit supărat, tehnicianul Progresului, Dumitru Solomon.

Oaspeţii au deschis scorul prin Orban, în minutul 7, însă Mera a egalat când mai erau 13 minute până la pauză. În partea a doua, Popuşoi a adus Progresul în avantaj, transformând un penalti în minutul 67, iar Oltul a egalat în minutul 97(!) prin Tudoran. Imediat după golul oaspeţilor, "centralul" Cinca a fluierat finalul partidei.

Dumitru Solomon a trimis în teren "unsprezecele" Popşor - D. Maier, Tofănescu, Popuşoi - Manta, Teglaş, C. Miclăuş (93, Porime), Mera (92, Sasz), Manciu - R. Popescu (78, Forgaci), C. Rău.

Ovidiu Boica

Divizia C, Seria a VII-a, etapa a VII-

Rezultate

Chimica Tîrnăveni - ASA Tg. Mureş
Budvar Od. Secuiesc - FC AMSO Sibiu
Precizia Săcele - Viromet Victoria
Nitramonia Făgăraş - Unirea Ungheni
Torpedo Zărneşti - Energia Feldioara
CF Predeal - Romradiatoare Bra'ov
Progresul Dumbrăveni - Oltul Sf. Gheorghe
Gaz metan Tg. Mureş - Avîntul Reghin

Clasament

1. Precizia Săcele	7	5	2	0	18-5	17(+5)
2. Oltul Sf. Gheorghe	7	4	3	0	11-5	15(+6)
3. Gaz metan Tg. Mureş	7	5	0	2	12-7	15(+3)
4. Viromet Victoria	7	4	1	2	9-5	13(+4)
5. Budvar Od. Secuiesc	7	3	2	2	11-8	11(-1)
6. CF Predeal	7	3	2	2	7-6	11(-1)
7. Nitramonia Făgăraş	7	3	1	3	13-8	10(-2)
8. Progresul Dumbrăveni	7	2	4	1	7-7	10(-2)
9. Chimica Tîrnăveni	7	2	4	1	5-5	10(-2)
10. Avîntul Silva Reghin	7	2	3	2	13-8	9(0)
11. Torpedo Zărneşti	7	2	1	4	8-14	7(-5)
12. Unirea Ungheni	7	2	1	4	10-18	7(-2)
13. Romradiatoare Braşov	7	2	0	5	10-13	6(-3)
14. FC AMSO Sibiu	7	1	2	4	6-9	5(-4)
15. ASA Tg. Mureş	7	1	2	4	7-17	5(-4)
16. Energia Feldioara	7	1	0	6	3-16	3(-6)

Etapa viitoare

Etapa a VIII-a, sâmbătă, 19 octombrie 2002, ora 11.00

FC AMSO Sibiu - Chimica Tîrnăveni
Viromet Victoria - Budvar Od. Secuiesc
Unirea Ungheni - Precizia Săcele
Energia Feldioara - Nitramonia Făgăraş
Romradiatoare Braşov - Torpedo Zărneşti
Oltul Sf. Gheorghe - CF Predeal
Avîntul Silva Reghin - Progresul Dumbrăveni
ASA Tg. Mureş - Gaz metan Tg. Mureş

Prima victorie a "şoferilor"

Budvar Od. Secuiesc - FC AMSO Sibiu 0-2 (0-0)

Divizionara C sibiană a obţinut, sâmbătă, prima victorie din această ediţie de campionat; la Odorheiu Secuiesc, elevii antrenorului Marian Mărgărit au depăşit net o formaţie gazdă care a dat impresia că evoluează în deplasare; au marcat Marius Szeghedi şi Coconete; sâmbăta viitoare, la Sibiu, pe "Voinţa", FC AMSO - Chimica Tîrnăveni

Reuşita sibienilor de sâmbătă, de la Odorheiu Secuiesc, nu este deloc întâmplătoare. Adus în această vară pe banca formaţiei patronate de şcoala de şoferi AMSO, tehnicianul Marian Mărgărit a cerut linişte şi timp pentru a creea o echipă capabilă să atingă obiectivul propus, şi anume promovarea în eşalonul secund. Mulţi au râs când, după 6 etape, FC AMSO era deţinătoarea "lanternei roşii", însă Mărgărit continua să afirme că formaţia sa joacă de la meci la meci tot mai bine. Tocmai de aceea, rezultatul de sâmbătă, de la Odorheiu Secuiesc, a stârnit un val de nedumerire. "A venit timpul să jucăm şi noi pe puncte. Cu Budvar, jucătorii au fost extraordinari. Terenul a fost greu, extrem de greu, la Odorheiu Secuiesc plouând până înainte de începerea partidei. Cu toate acestea, ai noştri au stat bine în ghete şi au obţinut prima victorie din campionat care, fiţi siguri, va fi urmată de altele", a afirmat organizatorul de competiţii al FC AMSO, Ştefan Baltador.

După o primă repriză fără gol, sibienii au deschis scorul în minutul 49, prin atacantul Marius Szeghedi, care a şutat violent direct în vinclul porţii lui Harnagea. Claudiu Gheorghe şi Ionuţ au trecut pe lângă 2-0, însă când mai erau trei minute de joc Coconete a majorat scorul, înscriind cu nonşalanţă printr-un şut la colţul din dreapta al porţii. Victorie indiscutabilă a sibienilor cu 2-0, recunoscută şi de cei peste 1000 de spectatori care i-au aplaudat pe elevii lui Marian Mărgărit la final.

Budvar: Harnagea - Nagy, Demeny, Jeremias, Tifan - D. Csiki, Albert, Lorand Szöks, Kando (70, Chiratcu) - Csoma (46, Laszlo Szöks), Micloş (75, S. Csiki).

FC AMSO: Păun - Neamţu, Baltag, Cosma (56, Neghirlă) - Stănicescu, Scridon (60, Grigore), Coconete, C. Szeghedi, Cl. Gheorghe - Costea, M. Szeghedi (66, Ionuţ). **Ovidiu Boica, Marius Ionescu**

Peluza a III-a

Noroiul

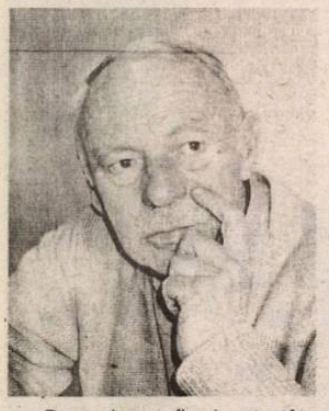

De unde s-o fi adunat atâta noroi în Ghencea? Peluzistul naiv ar putea să creadă că de la ploaie. Peluzistul care ştie el ce ştie, are altă părere. Noroiul din Ghencea este noroi special. E noroi de asfalt, noroi de gresie, de faianţă, de Mercedes. Noroiul din Ghencea este nepotul molozului rămas de la Casa Fotbalului, sau de la alte "căscioare" cu portiţă forjată şi cişmea minerală. Formula noroiului este complicată şi o ştiu numai anumiţi "chimişti".

Sunt destule cazurile când am încercat să ne alinăm înfrângerile dând vina pe ploaie, pe vânt, pe zăpadă, pe arbitraj, pe mai ştiu eu ce. Chiar despre noroi nu s-a prea vorbit. Noroiul de sâmbătă de pe Ghencea, deschide o pagină nouă în istoria fotbalului românesc, pe teren propriu. Poate acum o să învăţăm că noroiul de pe terenul de joc, de unde ar trebui să fie firul ierbii, nu poate fi curăţat până când nu curăţăm noroiul de la etaje, pe unde se pasează la firul scurt, nu la firul ierbii.

Sunt cazuri, rare, când învinşii merită, şi sunt, felicitaţi. Este cazul echipei României, care a trebuit să încline steagul - naţional - în faţa puternicei formaţii unite a Norvegiei şi a Federaţiei Române de Fotbal.

Mihai BRATU

Box / Campionatul Naţional

Doi sportivi calificaţi în faza finală

În perioada 21-27 octombrie a.c. vor avea loc la Ploieşti finalele Campionatului Naţional de box pentru copii. La această ediţie Sibiul va fi reprezentat de pugiliştii Marius Godenca (zis Aşchiuţă, ctg. 33 kg) şi Ioan Schiau (ctg. 36 kg), ambii de la Clubul Sportiv Municipal Sibiu, pugilişti ce şi-au câştigat acest drept în urma participării în perioada 23-28 septembrie la faza de zonă de la Hunedoara unde, în urma prestaţiei lor, au ocupat primul loc. Astfel, Marius Godenca a câştigat zona învingându-l în finală pe Ion Rodeanu (Sighetu Marmaţiei) iar Ioan Schiau pe Alexandru Mazilu (Rulmentul Braşov). "La aceste finale - ne-a declarat antrenorul Emil Bihorean - sper ca elevii mei să urce amândoi pe podiumul de premiere, iar culoarea medaliilor lor să fie cât mai strălucitoare. Ei sunt bine pregătiţi, dau dovadă de multă seriozitate la antrenamente şi cred că vor ajunge la forma maximă la data competiţiei".

Doresc din toată inima ca acest pronostic să se adeverească, ca o răsplată a eforturilor depuse de aceşti doi boxeri în pregătire, în condiţii practic inumane de antrenament: lipsa totală de apă şi curent electric. Ziua descreşte continuu, frigul se apropie, dar toţi sportivii secţiei de box a CSM-ului promit că-şi vor continua antrenamentele, chiar dacă, ca şi anul trecut, acestea se vor desfăşura într-o sală neîncălzită, fără apă şi la lumina lumânărilor. Oare nimănui nu le pasă de ei? Succes în această fază finală pugiliştilor Marius Godenca şi Ioan Schiau, şi medalii cât mai strălucitoare!

Victor COCIU

Rugbi/ Divizia A

Victorie mai mult decât lejeră

CSM Kirschbaum Sibiu - Precizia Săcele 50-25 (29-14)

Sâmbătă a fost o zi fastă şi pentru divizionara A CSM Kirschbaum Sibiu. Ea a întâlnit pe teren propriu puter-nica formaţie Precizia Săcele de care a dispus după un joc frumos cu scorul de 50-25. Punctele echipei sibiene au fost marcate pe rând de către: Nedelcu, Văcar, Tacu, Apostol, Ad. Banciu, D. Tatu, C. Micu. G. Dobre şi Ungureanu.

"Jocul a fost frumos din toate punctele de vedere. Important a fost faptul că am fost lăsaţi să jucăm de un arbitru imparţial. Am demonstrat cu această ocazie că avem valoare", ne-a declarat antrenorul sibian Petre Suciu.

Înaintea acestei partide s-au reîntors la echipă Apostol şi fraţii Micu, care au părăsit lotul sibian înainte de începerea campionatului.

Echipa sibiană a fost compusă din: Florea, Tacu, Barbu, Văcar, D. Tatu, Secelean, Ungureanu, Nedelcu, Dobre, Costea, Amariei, Apostol, L. Micu, C. Micu, Ad. Banciu.

Au mai evoluat: Enăcică, Borş, Găvozdea şi V. Cociun.

Marius IONESCU

Fotbal/ Divizia B, Seria a II-a

O victorie normală

Universitatea Cluj - Gaz metan Mediaş 0-2 (0-1)

Divizionara secundă din Mediaş nu a întâmpinat probleme serioase în a intra în posesia celor trei puncte puse în joc; adversarii elevilor lui Silviu Dumitrescu, "studenţii" pregătiţi de sibianul Dan Anca, au alergat în zadar şi în această întâlnire după prima victorie; dacă la gazde a lipsit doar Căpuşan, accidentat, lista cu indisponibili ai Gazului metan i-a curpins pe "căpitanul" Flavius Şomfălean, Paul Rus, Drăgulin, Cenan şi Pereş; arbitraj bun al brigăzii alcătuite din "centralul" Sorin Munteanu din Tg. Mureş şi "tuşierii" Dan Deaconu (Bacău) şi Ovidiu Maier (Timişoara); Gavrilescu a marcat, în minutul 82 al partidei de la Cluj, cel de-al şaptelea gol al său în actuala ediţie de campionat, fiing golgeterul eşalonului secund; Universitatea a aliniat un "unsprezece" alcătuit din jucători tineri, doar "căpitanul" Aştilean (născut 1973) şi Boerean (n. 1976) având peste 21 ani; sâmbăta viitoare, la Mediaş vine Minaur Zlatna, iar în etapa a IX-a Gaz metan se deplasează la Satu Mare; "sperăm să obţinem alte 6 puncte în următoarele două întâlniri", a afirmat după meci, cu optimism, unul dintre oficialii clubului din oraşul de pe malurile Tîrnavei Mari; Gaz metan ocupă locul al treilea în clasamentul Seriei a II-a a Diviziei B, cu 13 puncte

Medieşenii au avut, sâmbătă, pe stadionul "Ion Moina", o misiune nu tocmai dificilă în faţa unei fomaţii care, de câţiva ani încoace, pare să nu mai găsească drumul spre marea performanţă, în cazul "studenţilor" revenirea în primul eşalon sau, măcar, clasarea în imediata apropiere a locurilor fruntaşe în clasamentul Seriei a II-a a Diviziei B. Cu un scurt periplu de un an şi prin Divizia C, formaţia "şepcilor roşii" se chinuie să mai existe, fiind măcinată,la fel ca şi colega de la Craiova, de scandaluri interne. După plecarea lui Neluţu Sabău, revenit în Giuleşti, Ilie Lazăr nu a reuşit să asigure formaţiei clujene unitatea şi rezultatele de care are atâta nevoie. Locul antrenorului-jucător a fost luat, în urmă cu o săptămână şi jumătate, de Dan Anca, însă nici acesta nu a reuşit până în prezent, în cele două meciuri în care a pregătit Universitatea, să găsească formula câştigătoare. Cu un lot subţire, clădit pe scheletul echipei de juniori care a câştigat în urmă cu doi ani Campionatul Naţional, tehnicianul din Sibiu încearcă să formeze un "unsprezece" competitiv la Universitatea, însă mai este până acolo unde se pot vedea şi rezultatele.

Elevii antrenorilor Silviu Dumitrescu, Petre Purima şi Şandor Varo au plecat spre Cluj cu gândul doar la victorie. Un egal ar fi fost considerat un eşec, în condiţiile în care formaţia din oraşul de pe malurile Tîrnavei Mari are ca obiectiv clasarea în rândul primelor 5 formaţii, la finele sezonului, iar "principalul" Silviu Dumitrescu se gândeşte chiar şi la promovare. Fără "căpitanul" Flavius Şomfălean, accidentat, tehnicianul Gazului metan a improvizat, trimiţându-l în primii unsprezece pe Constantin Andrei. Soluţia aleasă de Dumitrescu nu a fost una rea, în ciuda numeroaselor ocazii ale gazdelor Gazul metan rezistând fără să primească gol, asta şi datorită intervenţiilor bune ale portarului Dorin Roşca.

De departe cei mai periculoşi jucători ai Universităţii au fost Codreanu şi Costea, cele două vârfuri, care au fost în prim-planul acţiunilor gazdelor. La 9 minute de la primul fluier al "centralului" Munteanu, cei doi au irosit prima ocazie de a marca, ultimul şutând imprecis. Trei minute mai târziu, la un corner excelent executat de Harmath (de altfel, cât timp s-a aflat pe teren, tânărul mijlocaş al clujenilor a executat numai el loviturile de colţ, în forţă, cu mult efect, în careul de 6 metri, punând serioase probleme portarului Roşca), goal-keeperul medieşean a respins cu greu peste transversală. Din nou corner, bătut tot de Harmath, Codreanu a reluat cu capul spre poarta Gazului metan, însă în Aştilean, care nu a reuşit să se ferească de pe linia porţii, din calea balonului. Ar fi putut fi 1-0 pentru Universitatea, care a dominat uşor în primul sfert de oră al partidei. Claudiu Moldovan (minutul 17) a şutat în portar, din afara careului mare, iar 3 minute mai târziu îl imită Cosmin Stoica, după o pasă primită de la Miclăuş. Clujenii scapă pe contraatac, Costea centrează pentru Codreanu, atacantul gazdelor reia în bară însă Munteanu fluieră fault în atac. Claudiu Boaru ar fi putut deschide scorul în minutul 25 însă portarul Călin Moldovan a fost primul la o minge, mult în afara careului mare, şi a respins în aut. După alte două ratări, ale lui Costea (30) şi Alex Păcurar (32), oaspeţii deschid scorul. Zicala conform căreia ratările se răzbună s-a potrivit şi de această dată, în minutul 35 Boaru punctând din apropiere după o pasă a lui Gavrilescu. Gazdele forţează egalarea, însă până la pauză Păcurar (44) şi Tuburţan (45) nu reuşesc să-l învingă pe Roşca.

La reluare, tot gazdele îşi creează prima ocazie, în minutul 50, prin Păcurar, însă mijlocaşul Universităţii trage imprecis de la 28-30 de metri. La cealaltă poartă, Gavrilescu (54 şi 75), Vilmoş Stoica (60) şi Boaru (70) au ocazia să ridice scorul, însă tabela se încăpăţânează să rămână neschimbată. Mai erau 8 minute de joc când, la un atac al Gazului metan, Cl. Moldovan centrează de pe stânga în careu, fundaşii gazdelor nu reuşesc să îndepărteze pericolul şi Gavrilescu face 2-0. Al şaptelea gol pentru atacantul medieşean, care este golgeterul eşalonului secund după 7 etape. Aştilean (84) şi Codreanu (90) nu reuşesc să reducă din diferenţă, în vreme ce, în ultimele secunde de prelungiri, la cealaltă poartă, Bunea, intrat în locul lui Boaru, se sfieşte să şuteze la poartă, deşi era singur cu Moldovan, şi pasează lui Hanc, care scoate doar un corner, rămas fără rezultat.

Una peste alta, o victorie muncită, care se traduce prin alte trei puncte. Gaz metan urcă pe locul trei în clasament, cu 13 puncte, şi speră să ajungă şi mai sus. Urmează două partide, cu Minaur Zlatna, pe teren propriu, şi Olimpia Satu Mare, în deplasare. Calculele pe care şi le fac medie-şenii sunt simple: "două meciuri, alte şase puncte", a afirmat unul dintre oficialii clubului din oraşul de pe malurile Tîrnavei Mari. **Ovidiu Boica**

Universitatea	
1. Călin Moldovan	6
2. Damian	6
8. Aştilean	7
15. Tuburţan	5,5
3. Boerean	5,5
25. Harmath	7
(27. Ilie Lazăr, 46)	6
10. Al. Păcurar	6
6. Giurgiu	5,5
16. Purcar	5,5
7. Costea	7
(29. Schuller, 80)	
9. Codreanu	7

Antrenor Dan Anca.
Rezerve neutilizate: 12. Pîglişan; 11. Miron; 4. Abrudan; 20. Timoce; 19. C. Pop.7

Gaz metan	
21. D. Roşca	6
16. Nicolau	7
13. Ciurar	6,5
23. C-tin Andrei	7
20. C. Stoica	6
19. Dîmbean	6
18. Miclăuş	6,5
17. Cl. Moldovan	6
7. V. Stoica	6
9. Boaru	7
(6. Hanc, 90)	
11. Gavrilescu	7,5
(15. Bunea, 86)	

Antrenor Silviu Dumitrescu.
Rezerve neutilizate: 1. Aloman; 2. Asztalos; 25. Briciu; 3. Bogdan.

Cluj

Stadion: "Ion Moina"
Spectatori: circa 1.000.
Timp: ploios.
Teren: moale.
Evoluţia scorului:
0-1, min. 35 - Boaru;
0-2, min. 82 - Gavrilescu;
Arbitru: Sorin Munteanu (Tg. Mureş) 8.
Asistenţi: Dan Deaconu (Bacău) 8 şi Ovidiu Maier (Timişoara) 8.
Observator FRF: Iordan Angelescu (Bucureşti).
Cartonaşe galbene: Boerean (68) / Nicolau (44), V. Stoica (68).
Cartonaşe roşii: -.
Raportul şuturilor: 11-9 (pe poartă 5-5).
Cornere: 8-6.

Divizia B, etapa II-a

Rezultate

Seria a I

Cimentul Fieni - Internaţional Piteşti	1-0
Metalul Plopeni - Foresta Fălticeni	1-0
Unirea Focşani - Dacia Unirea Brăila	0-1
Rapid Electromagnetica - FC Oneşti	0-1
Petrolul Ploieşti - Gloria Buzău	0-1
CSM Medgidia - Rulmentul Alexandria	2-0
Midia Năvodari - Bucovina Suceava	3-0
"Poli" Unirea Iaşi - Inter Gaz Bucureşti	2-1

Clasament

1. FC Oneşti	7	5	1	1	16-7	16(+7)
2. "Poli" Unirea Iaşi	7	4	3	1	15-10	15(0)
3. Gloria Buzău	7	4	1	2	10-7	13(+4)
4. Metalul Plopeni	7	4	1	2	10-8	13(+1)
5. Midia Năvodari	7	4	1	2	12-12	13(+1)
6. Bucovina Suceava	7	4	1	2	8-8	13(+4)
7. Unirea Focşani	7	4	0	3	9-8	12(0)
8. CSM Medgidia	7	4	0	3	8-8	12(0)
9. Petrolul Ploieşti	7	3	1	3	11-10	10(-2)
10. Electromagnetica	7	2	3	2	5-4	9(-3)
11. Foresta Fălticeni	7	2	2	3	5-6	8(-1)
12. Dacia Unirea Brăila	7	2	1	4	8-8	7(-2)
13. Cimentul Fieni	7	2	1	4	5-11	7(-5)
14. Internaţional Piteşti	7	1	2	4	10-12	5(-4)
15. Inter Gaz Bucuresti	7	1	2	5	8-12	5(-4)
16. Rulmentul Alexandria	7	1	0	6	6-15	3(-6)

!!! Ocupanta primului loc la sfârşitul campionatului va promova în Divizia A.
!!! Echipa care se va clasa pe poziţia a doua susţine un meci de baraj, tur-retur, cu una dintre echipele clasate pe locurile 13 sau 14 în Divizia A.
!!! Ocupantele ultimelor două locuri vor retrograda în Divizia C.

Etapa viitoare

Etapa a VIII-a, sâmbătă, 19 octombrie 2002, ora 11.00

Foresta Fălticeni - Cimentul Fieni
Dacia Unirea Brăila - Metalul Plopeni
FC Oneşti - Unirea Focşani
Inter Gaz Bucureşti - Rapid Electromagnetica
Gloria Buzău - "Poli" Unirea Iaşi
Rulmentul Alexandria - Petrolul Ploieşti
Bucovina Suceava - CSM Medgidia
Internaţional Piteşti - Midia Năvodari

Rezultate

Seria a II-a

Gilortul Tg. Cărbuneşti - Apulum Alba Iulia	0-2
Extensiv Craiova - FC Oradea	3-2
Corvinul Hunedoara - CFR Cluj	3-3
Olimpia Satu Mare - UM Timişoara	2-0
Universiatatea Cluj - Gaz metan Mediaş	0-2
Industria Sîrmei C. Turzii - FC Baia Mare	1-0
Minaur Zlatna - CSM Reşiţa	3-0
Pandurii Tg. Jiu - ARO Cîmpulung Muscel	1-2

Clasament

1. Apulum Alba Iulia	7	5	2	0	12-2	17(+8)
2. Extensiv Craiova	7	4	2	1	13-7	14(+2)
3. Gaz metan Mediaş	7	4	1	2	11-3	13(+4)
4. Olimpia Satu Mare	7	4	1	2	14-9	13(+1)
5. Industria Sîrmei	7	3	4	0	12-8	13(+1)
6. FC Oradea	7	3	3	1	12-6	12(+3)
7. Corvinul Hunedoara	7	3	3	1	9-8	12(0)
8. Pandurii Tg. Jiu	7	3	0	4	7-9	9(-3)
9. CFR Ecomax Cluj	7	2	2	3	9-11	8(-1)
10. CSM Reşiţa	7	2	2	3	8-11	8(-1)
11. ARO Cîmpulung	7	2	2	3	3-6	8(-1)
12. FC Baia Mare	7	2	1	4	4-6	7(-2)
13. Minaur Zlatna	7	1	3	3	6-7	6(-6)
14. Universitatea Cluj	7	0	4	3	8-17	4(-8)
15. Gilortul Tg. Cărbuneşti	7	0	0	7	1-17	0(-12)
16. UM Timişoara*	7	1	4	2	2-4	-3(-2)

* Echipă penalizată cu 10 puncte pentru neîndeplinirea baremului în Divizia A.
!!! Ocupanta primului loc la sfârşitul campionatului va promova în Divizia A.
!!! Echipa care se va clasa pe poziţia a doua susţine un meci de baraj, tur-retur, cu una dintre echipele clasate pe locurile 13 sau 14 în Divizia A.
!!! Ocupantele ultimelor două locuri vor retrograda în Divizia C.

Etapa viitoare

Etapa a VIII-a, sâmbătă, 19 octombrie 2002, ora 11.00

CSM Reşiţa - Olimpia Satu Mare
Gaz metan Mediaş - Minaur Zlatna
FC Baia Mare - Universitatea Cluj
FC Oradea - Industria Sîrmei C. Turzii
CFR Ecomax - Extensiv Craiova
Apulum Alba Iulia - Corvinul Hunedoara
ARO Cîmpulung Muscel - Gilortul Tg. Cărbuneşti
UM Timişoara - Pandurii Tg. Jiu

Fotbal/ Divizia B, Seria a II-a

Trei victorii ale oaspeţilor

Apulum Alba Iulia, ARO Cîmpulung Muscel şi Gaz metan Mediaş au reuşit, în etapa a VII-a, victorii preţioase în deplasare. Şi CFR Cluj şi FC Oradea ar fi putut câştiga, la Hunedoara, respectiv Craiova, ambele formaţii conducând în două rânduri pe tabelele de scor, însă la final "ceferiştii" au luat un punct, în vreme ce elevii lui Ion Marin s-au văzut învinşi de către Extensiv.

Gilortul Tg. Cărbuneşti - Apulum Alba Iulia 0-2 (0-1)

Un rezultat scontat, formaţia din Tg. Cărbuneşti nereuşind, după 7 etape, să câştige nici măcar un singur punct. Au marcat Paleacu, în minutul 15, şi Ovidiu "Motanu'" Maier (70). Formaţia din Alba Iulia se menţine, în urma acestei victorii, în fruntea clasamentului Seriei a II-a.

Extensiv - FC Oradea 3-2 (1-1)

La primul joc pentru FC Oradea,după ce a fost legitimat vineri, ucraineanul Kusnetov a reuşit să deschidă scorul la Craiova, în minutul 20. Până la pauză oltenii au egalat prin Scarlat (min. 43). La 4 minute de la reluare Naidin a adus din nou formaţia orădeană în avantaj, însă Ion Marin&co au pierdut meciul după ce Ciobanu (52) şi Silvian Cristescu (75) au înscris pentru Extensiv. S. Cristescu şi Mihuţ (89) au fost eliminaţi.

Corvinul - CFR Ecomax Cluj 3-3 (3-2)

La Hunedoara se înscriseseră cele mai multe goluri (5) în prima repriză. Oaspeţii au condus în două rânduri, prin reuşitele lui Toma (24) şi Buzeanu (37) - fost în trecut şi pe la Gaz metan - însă hunedorenii au revenit şi la pauză se aflau în avantaj, după ce au marcat Vişan (29), Moga (41) şi Pepenar (42). După pauză, deşi au evoluat ultimele minute fără Dobrău, eliminat în minutul 89, oaspeţii au egalat prin Gorga (90).

Olimpia Satu Mare - UM Timişoara 2-0 (2-0)

Rezultat normal, timişorenii resimţind încă retrogradarea din primul eşalon, care le-a mai atras şi o penalizare de 10 puncte. Au marcat Roszel (13) - prima dată în acest sezon - şi antrenorul secund Ioan Dragomir (34).

Industria Sîrmei C. Turzii - FC Baia Mare 1-0 (1-0)

Formaţia pregătită de Adrian Văsîi rămâne neînvinsă în actuala ediţie de campionat. Victoria din meciul cu FC Baia Mare este cu atât mai preţioasă cu cât "Sârma" a jucat aproape o repriză în inferioritate,prin eliminarea lui Bratu (55). Singurul gol al partidei a fost reuşit de Miţiu (26).

Minaur Zlatna - CSM Reşiţa 3-0 (2-0)

O victorie clară a gazdelor, pentru care au înscris Iagăru (7) - primul gol al etapei în Seria a II-a, Radu Andone (36, din penalti) şi Bolmandîr (89). În minutul 36 Darius Miclea de la Reşiţa a fost eliminat.

Pandurii Tg. Jiu - ARO Cîmpulung Muscel 1-2 (0-2)

Mă miră înfrângerea "pandurilor" pe teren propriu, formaţia din Tg. Jiu fiind una dintre cele mai inbatabile pe teren propriu. Zadea (10) şi Constantin (16) au marcat pentru ARO, iar Ştefan (75) a redus din diferenţă. **Ovidiu B.**

În exclusivitate

"2002 a fost un an mai slab, dar nu trebuie să intrăm în panică"

◆ interviu cu prof. Octavian Belu, antrenorul coordonator al lotului naţional feminin de gimnastică ◆

Săptămâna trecută am avut plăcerea de a sta de vorbă cu unul din principalii artizani ai succeselor gimnasticii feminine româneşti pe plan internaţional. Acceptând să dialogheze, în exclusivitate, cu noi, profesorul Belu nu scapă din ochi mişcările de încălzire ale celor 15 fete aflate în sala Transilvania, la unul dintre miile de antrenamente care fac parte din existenţa lor cotidiană.

- Domnule Belu, suntem spre finalul anului. Puteţi face un bilanţ?

- 2002 a fost un an mai slab, fiindcă lotul olimpic s-a subţiat prin retragerea câtorva dintre marile individualităţi care aduceau strălucire echipei. Au rămas Andreea Răducan - care are problemele ei - şi Sabina Cojocar. Cu perspective de a deveni vedete sunt Floarea Leonida, Alexandra Eremia, Monica Roşu, junioare cu rezultate bune la Campionatele Europene de la Patras. Oricum, rămân la părerea că baza de selecţie este tot mai subţire.

- Cum explicaţi acest lucru?

- Cluburile sportive şcolare nu sunt destul susţinute financiar. Neavând bani, nu au aparate, nu au săli corespunzătoare, iar antrenorii îşi iau lumea în cap. Dacă aş face un clasament al "exportatorilor" de tehnicieni, România s-ar afla imediat după China şi Rusia. Prin prisma performanţelor obţinute de gimnastica românească, antrenorii noştri sunt solicitaţi peste hotare, cu contracte atrăgătoare. Sigur, unii se duc la cluburi anonime, dar destui pregătesc loturi reprezentative. Un fapt inexplicabil îl constituie intrarea într-un con de umbră a cluburilor din Ardeal, sursele de talente mutându-se în Moldova. Unii au încercat să explice acest lucru prin nivelul de trai superior în Transilvania, că nu ar mai exista motivaţie materială, dar eu nu cred aşa ceva.

- Nu puteţi nega faptul că gimnastica - alături de alte câteva sporturi - a devenit o sursă de înavuţire.

- Nici nu neg. Lavinia Miloşovici, Ecaterina Szabo, Gina Gogean, Simona Amânar şi alte câteva mari gimnaste şi-au asigurat un trai decent pentru tot restul vieţii, dar numai cine cunoaşte regimul spartan al acestor fete îşi dă seama de sacrificiile pe care le presupune drumul spre înalta performanţă. Din păcate, sunt tot mai puţine fete dispuse să renunţe la măruntele plăceri ale adolescenţei.

- Ca şi despre Bela Karoly, despre dumneavoastră se spune că sunteţi un dur ...

- Eu nu silesc pe nimeni să stea la Deva, la centrul de pregătire, dar nici nu pot tolera delăsarea, indolenţa, mofturile. Concurenţa pe plan mondial este tot mai acerbă. Dacă în urmă cu câţiva ani erau 3-4 "mari puteri" în gimnastica feminină, acum sunt vreo zece cu pretenţii la medalii în competiţiile importante. Au apărut gimnaste de top din Olanda,Italia, Franţa, Australia, ţările din fosta Uniune Sovietică. Este tot mai greu să te menţii în frunte. Să nu uitaţi că, după 1990, România a fost de cinci ori campioană mondială pe echipe, performanţă unică. Numai că, o echipă este alcătuită din individualităţi iar la această oră nu le mai avem.

- Sunteţi pesimist?

- Nicidecum. Sunt realist. După 22 de ani, de când sunt antrenor la lot, am dreptul să fiu lucid şi să spun lucrurilor pe nume.

- S-au făcut tot feluri de valuri printr-o anumită presă, ba cu falsificarea datelor personale ale fetelor, ba cu "şantajul" dumneavoastră la federaţie, ba cu modul "nepedagocic" în care conduceţi antrenamentele ...

- Aiureli gazetăreşti. De fapt, este un "talent" al românilor să-şi taie singuri craca de sub picioare. Când ceva merge bine, încercăm să facem să meargă rău. În privinţa aşa-zisului şantaj, am fost nevoit să apelez la metode extreme de influenţare în luarea unor decizii. La noi, nu numai în gimnastică, lucrurile se rezolvă cam pompieristic: stăm, aşteptăm, ne gândim şi acţionăm doar în ultima clipă. Eu nu pot face aşa. Îmi trebuie un program, un plan de perspectivă, fiindcă un campion mondial sau olimpic nu-l poţi scoate din pălărie, ca Iosefini la circ.

- Aveţi condiţii bune de pregătire la Deva?

- Da. Foarte bune. Din păcate, acolo sunt condiţii de ... incubator. Normal ar fi ca şi cluburile să beneficieze de condiţii măcar apropiate. Noi avem antrenori buni, sportivele sunt bine pregătite din punct de vedere tehnic, dar suntem deficitari la capitolul recuperare, care este la fel de important.

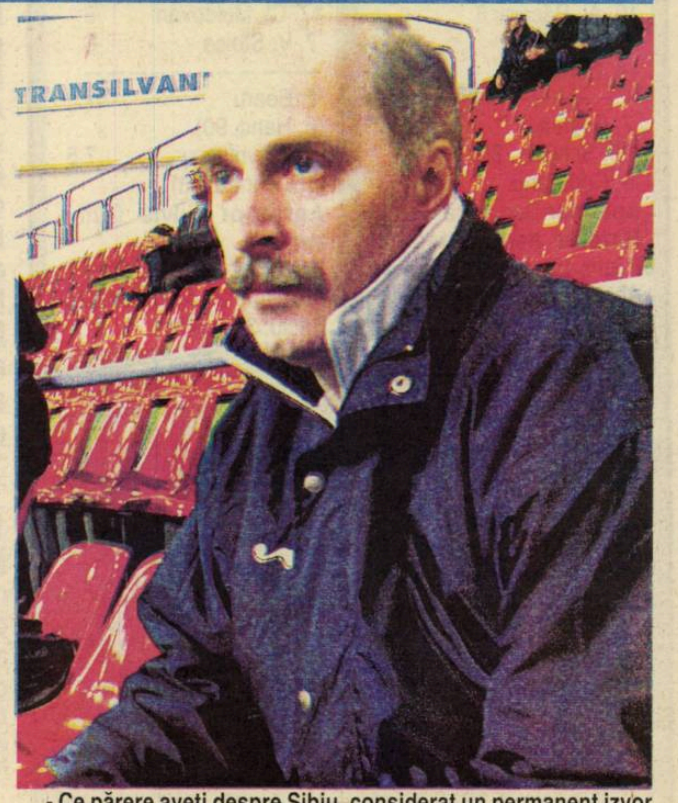

- Ce părere aveţi despre Sibiu, considerat un permanent izvor de talente în gimnastică?

- Sibiul a dat gimnaste de valoare, dar şi antrenori deosebiţi. Am lucrat cu Adrian Goreac foarte bine, în prezent colaborez la lot cu Lucian Sandu. Vin la Sibiu întotdeuna cu plăcere şi alegerea acestui oraş ca loc de desfăşurare a unor concursuri importante mi se pare fericită.

- Vă mulţumesc pentru privilegiul de a sta de vorbă cu un mare antrenor şi vă doresc succes.

N.I. DOBRA

În exclusivitate

Dan Grecu: "Sibiul ar putea găzdui, pe viitor, şi Campionatele Internaţionale ale României"

La fel ca Octavian Belu şi Mariana Bitang, antrenorii lotului olimpic feminin al României, Dan Grecu se află de peste 20 de ani la lotul naţional masculin. Pentru a-şi aduce aminte anul în care a abandonat activitatea competiţională, în debutul discuţiei noastre, a făcut unmic efort . "În 1987, cred", a afirmat antrenorul, fiind corectat de Mircea Apolzan, director tehnic al Federaţiei Române de Gimnastică şi arbitru internaţional, care a luat şi el parte la discuţia purtată cu Grecu: "nu-i adevărat, în 1981 mă pregăteai pe mine şi pe fratele tău, deja. În 1980 ai venit la lot". La câteva ore de la pauza de cafea care a avut în prim-plan interviul cu Dan Grecu, accesând pagina personală a antrenorului, pe internet, am găsit scris că, "cu părere de rău, în 1980 am tras linie peste activitatea mea de gimnast , dedicându-mă antrenoratului, lăsând în urmă amintiri extraordinare şi adversari cu care am luptat de la egal la egal: ruşii Nicolai Andrianov şi Alexei Detiatin , dar şi pe japonezul Nakaiama , sportivi de 24 de karate pe care am reuşit să-i bat , ceea ce nu ne-a împiedicat să ne salutăm respectuos şi să ne apreciem unii pe alţii".

Dan Grecu este un interlocutor agreabil. Rezultatele obţinute, atât ca sportiv cât şi ca antrenor al lotului naţional olimpic, i-ar da dreptul să privească în jur cu un aer superior, de undeva de sus. N-o face, dimpotrivă, la începutul discuţiei pare chiar uşor reţinut. De la masa de alături, din când în când, soţia sa, Elena, coregraful lotului naţional masculin, îi aruncă câte o privire.

- Domnule antrenor, pentru prima dată după atâţia ani, băieţii au obţinut performanţe mai bune decât cele ale fetelor...

- Gimnastica masculină de la noi a început să crească în valoare după anul 1986. Atunci, la Campionatele Europene de juniori, România a avut o comportare merituorie. La clasările bune ale sportivilor noştri a contribuit şi înfiinţarea, cu doi ani în urmă, la Reşiţa, a Centrului de Pregătire a Lotului Naţional de Juniori, unde au fost selecţionaţi sportivi cu vârste cuprinse între 14 şi 18 ani.

- După atâţia ani, nu a intervenit plictiseala? Sunt, totuşi, peste 20 de ani? Nu v-aţi săturat să faceţi acelaşi lucru de atâta timp?

- Nu are cum să intervină plictiseala. Munca de antrenor, în toată complexitatea ei, nu te lasă să te plictiseşti. Te loveşti de fel de fel de lucruri. În plus, sunt şi vicepreşedinte al Federaţiei Române de Gimnastică.

- ... şi, în plus, arbitru onorific. Ce înseamnă de fapt acest lucru?

- Arbitru onorific devine cineva care a prins mai multe cicluri olimpice. Eu am participat, ca antrenor sau sportiv, la 6 Jocuri Olimpice.

- Şi câte competiţii sportive majore, mă refer aici la Campionate Mondiale, Campionate Europene şi, bineînţeles, Jocuri Olimpice?

- 21!

- În prezent, lotul naţional masculin se pregăteşte la Bucureşti!

- Aşa este. La trei ani de la înfiinţarea Centrului de juniori de la Reşiţa, sportivii selecţionaţi atunci au alcătuit lotul naţional olimpic, care a continuat să se pregătească în localitatea bănăţeană. Din 1987 lotul s-a mutat la Bucureşti, la Reşiţa rămânând să se pregătească lotul naţional de juniori.

- Spre deosebire de anul trecut, anul acesta nu aţi mai venit cu lotul naţional olimpic la Sibiu, pentru un stagiu de pregătire.

- Am fi vrut să venim şi în acest an la Sibiu, însă nu s-a putut. Aveţi, aici la Sibiu, cea mai modernă sală din România, care oferă cele mai bune condiţii de pregătire. "Şi cea mai scumpă", îl completează Mircea Apolzan.

- Cu toate acestea, şi în acest an Campionatele Internaţionale ale României au fost găzduite tot de Ploieşti. Sibiul nu ar putea primi o competiţie de asemenea anvergură?

- Din punct de vedere sportiv, ar putea, cum să nu. Sunt însă alţi factori care împiedică aducerea Campionatelor Internaţionale ale României la Sibiu!

- Cazarea...

- Nu cazarea, aveţi destule locuri de cazare, pentru a primi loturile ţărilor participante.

- Altele?

- Din punct de vedere sportiv, totul este OK. Sala e excelentă. Problemele intervin când este vorba despre sprijinul pe care ni-l acordă autorităţile locale, sau mai bine spus nu ni-l acordă. Văd că nu prea se implică în sport. Apropo, echipă de fotbal mai aveţi?

- Este FC AMSO, care joacă în cel de-al treilea eşalon. În ceea ce priveşte sprijinul autorităţilor locale, şi domnul Gaţu, preşedintele Federaţiei Române de Handbal, a criticat nu o singură dată "implicarea" Consiliului Judeţean cu ocazia unor turneee găzduite de Palatul Sporturilor "Transilvania".

- Lucrurile ar sta altfel dacă, spre exemplu, sala aceasta ar fi în custodia Ministerului Tineretului şi Sportului.

- Să revenim la gimnastica masculină de la noi. Ce urmează după Campionatele Naţionale?

- În perioada 21-24 noiembrie, localitatea maghiară Debrecen va găzdui Campionatele Mondiale individuale, pe aparate. Până atunci, vom mai merge la două competiii, în Italia, la Torino, pe 1 noiembrie, unde vom participa la un trilateral, alături de Spania şi, bineînţeles, Italia, şi pe 9 noiembrie la Genova, în Elveţia, la o competiţie alături de Franţa şi lotul ţării gazdă.

- De unde provin sportivii pe care-i aduceţi la lot?

- Baza de selecţie cuprinde centrul de la Reşiţa, precum şi cluburile din Buzău, Reşiţa, Cluj, Tg. Mureş sau Clubul Sportiv Şcolar 7 Dinamo Bucureşti.

- În ultima perioadă se urmăreşte reducerea numărului Şcolilor Sportive din România.

- Este un lucru tragic, trist, deoarece, dacă aceste Şcoli Sportive vor dispărea, va fi un dezastru în sportul românesc, nu numai în gimnastică. Gândiţi-vă că, în primul, rând va dispare aria de selecţie, de formare a tinerilor sportivi. La aceste Şcoli Sportive ei fac primii paşi în sport, în majoritatea cazurilor.

- Se apropie Campionatele Mondiale de la Debrecen!

- Mai sunt 5 săptămâni până atunci. Atenţie însă, acestea sunt Campionatele Mondiale individuale, pe aparate. Conform noilor prevederi ale forului mondial de specialitate, fiecare lot naţional participant trebuie să aibă câte doi sportivi pentru fiecare aparat, nici mai mulţi, nici mai puţini. Noi stăm bine la cal cu mânere, avem mai mulţi sportivi buni, însă suntem deficitari la inele şi bară.

- În afara sportivilor deja consacraţi din lot, Marius Urzică, Ioan Suciu, Marian Drăgulescu şi Dan Potra, pe cine pariaţi? Avem ceva sportivi care vin din urmă?

- Desigur! Este Daniel Popescu, campion european la cal, este Răzvan Şelariu, sau Bogdan Orzaţă, fratele lui Rareş. Avem gimnaşti buni, de care o să mai auziţi, cu siguranţă!

- Aşa să fie!

Nu putem încheia fără să spunem că acest interviu a fost realizat cu o zi înaintea debutului Campionatelor Naţionale de la Sibiu. Pe parcursul celor trei zile de competiţie ne-am asigurat că optimismul antrenorului Dan Grecu este justificat pe deplin. Întradevăr, gimnastica românească masculină are sportivi capabili să aducă noi şi noi medalii.

Ovidiu Boica

Gimnastică/ Campionatele Naţionale

Ultima repetiţie înaintea "Mondialelor"

Palatul Sporturilor "Transilvania" din Sibiu a găzduit, timp de trei zile, de vineri şi până ieri, o nouă ediţie a Campionatelor Naţionale de gimnastică ale României. Cu excepţia Sabinei Cojocar şi a lui Marius Urzică, ambii prezenţi la Debrecen, în Ungaria, pentru un concurs pre-Mondial organizat cu ocazia inaugurării sălii care, peste 5 săptămâni, va găzdui Campionatele Mondiale individuale pe aparate, în oraşul de pe malurile Cibinului s-au aflat cei mai buni gimnaşti şi gimnaste din ţara noastră, printre care multiplii campioni mondiali, europeni sau chiar olimpici Marian Drăgulescu, Andreea Răducan, Ioan Suciu, Dan Potra, Floarea Leonida, Oana Petroschi, iar lista rămâne deschisă.

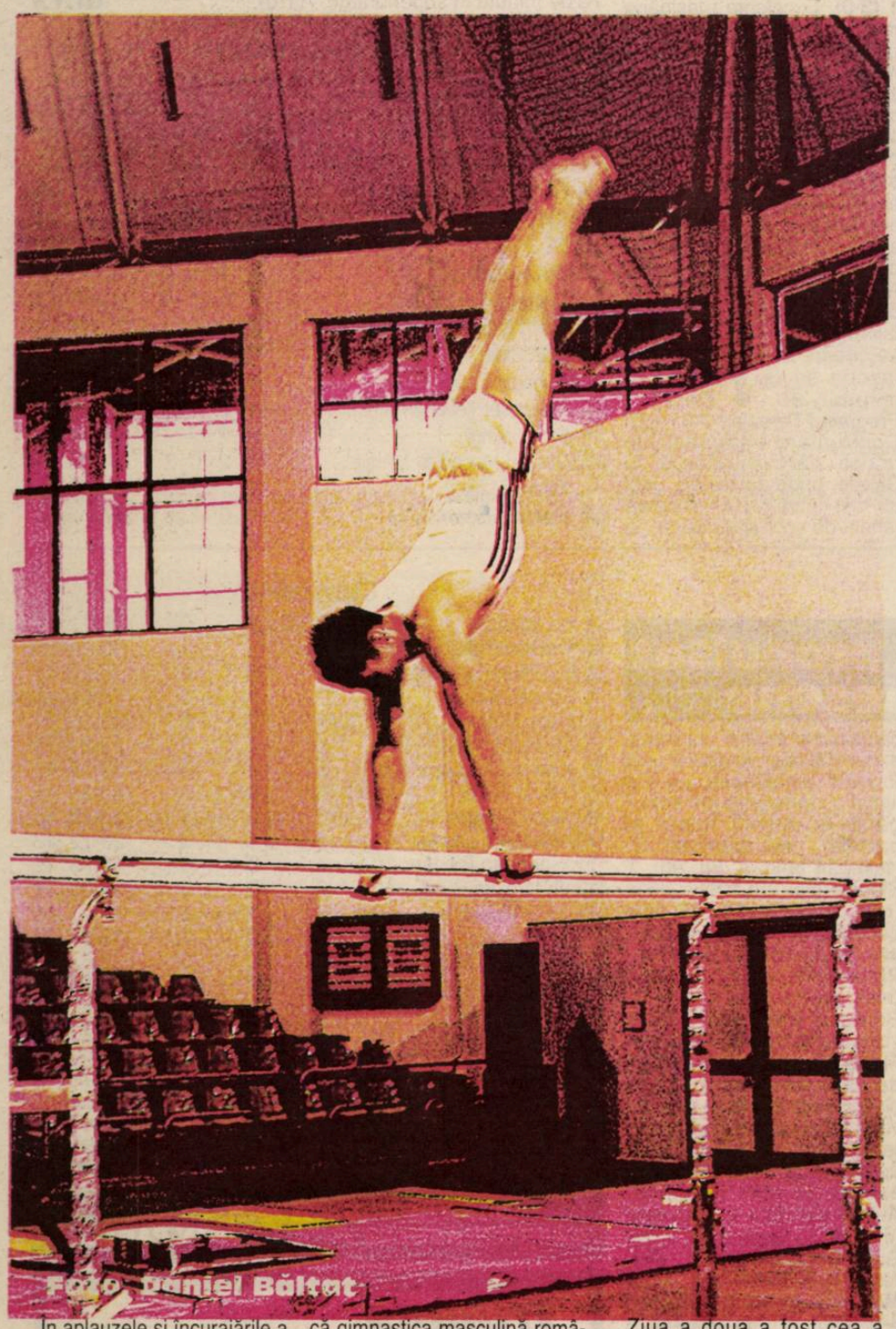

Foto: Daniel Băltat

În aplauzele şi încurajările a peste 1500 de spectatori, tribunele sălii "Transilvania" fiind pline în toate cele trei zile de întreceri, gimnaştii şi gimnastele din România au oferit cel mai frumos spectacol. După cum au evoluat Floarea Leonida, Oana Petrovschi, Alexandra Ieremia, Monica Roşu sau Oana Ban, ne-am putut da seama că, în ciuda unui an mai puţin fast pentru gimnastele noastre, nu avem de ce ne teme, schimbul generaţiei Andreei Răducan - aflată la un ultim concurs în ţară - este asigurat. Apoi, după cum au evoluat Marian Drăgulescu, sibianul nostru Ioan Suciu, Dan Potra sau Răzvan Şelaru, e clar că gimnastica masculină românească va mai aduce multe medalii de la Europene, Mondiale sai chiar Jocurile Olimpice.

Ziua 1 - ziua băieţilor

Vineri seara, 41 de gimnaşti s-au luptat pentru titlurile naţionale. În absenţa lui Marius Urzică, plecat la concursul de la Debrecen, Marian Drăgulescu, Ioan Suciu şi Dan Potra au acaparat atenţia publicului. De altfel, cei trei au şi ocupat primele locuri ale podiumului la individual compus, în această ordine. La echipe, Dinamo Erbaşu pe locul întâi, urmată de Clubul Sportiv Sînicolaul Mare şi Clubul Sportiv Reşiţa.

Ziua 2 - concursul feminin pe echipe şi individual compus

Ziua a doua a fost cea a fetelor. Cinci echipe, Farul Constanţa, Cetate Deva, CS Bacău, Petrolul Ploieşti şi o formaţie mixtă, formată din sportive de la alte cluburi, printre care şi două gimnaste din Belgia, s-au întrecut pentru titlul naţional. Câştig de cauză a avut Farul Constanţa, clubul din oraşul de pe malurile mării fiind urmat de CSŞ Cetate Deva şi Sport Club Bacău. La individual compus, Alexandra Ieremia şi Floarea Leonida au avut acelaşi punctaj, ambele fiind declarate campi-oane naţionale, în vreme ce pe trei s-a situat Oana Petrovschi.

Aşteptată cu interes de cei peste 1500 de spectatori care au luat loc în tribunele sălii "Transilvania", Andreea Răducan a deschis ziua a doua a Campionatelor Naţionale, cu o evoluţie la bârnă. Câteva ezitări şi o aterizare ratată au făcut ca Andreea să primească doar 9.500, deşi bârna este aparatul ei favorit. Peste o jumătate de oră, pentru un exerciţiu la sol, Răducan a primit aceeaşi notă.

Pe toată durata concursului, antrenorii Octavian Belu şi Mariana Bitang, secondaţi de ceilalţi tehnicieni de la lotul olimpic, s-au învârtit printre aparatele de concurs, dând indicaţii înaintea evoluţiilor sau corectând după. La un moment dat, când Andreea Răducan a evoluat la sol, s-a întâmplat ca muzica să pornească prea târziu. Belu a oprit-o pe gimnastă din exerciţiu şi a ordonat reluarea bandei sonore, lidera lotului naţional feminin fiind nevoită să reia exerciţiul. Alteori, când Floarea Leonida a greşit o diagonală la sol, ieşind puţin în afara saltelei, Mariana Bitang a îndemnat-o pe gimnasta română să mai facă încă o dată fragmentul respectiv, în afara concursului. Cum de altfel s-a întâmplat şi cu Andreea Răducan, care a mai reluat odată exerciţiul de la bârnă, cu care mai mult ca sigur se va prezenta la Debrecen, peste 5 săptămâni.

Ziua 3 - finalele pe aparate şi cele ale speranţelor

Ultima zi a Campionatelor Naţionale a debutat cu finalele rezervate speranţelor. Sibienii s-au bucurat în două rânduri, atunci când Steliana Nistor s-a clasat prima la paralele şi a treia la sol.

Finalele pe aparate au fost dominate, atât cele masculine cât şi cele feminine, de sportivii care s-au clasat pe podium în competiţia de individual compus, cu puţine excepţii. Sibianul Ioan Suciu, legitimat la Dinamo Erbaşu, a luat "aurul" la cal cu mânere, victorie mare în faţa colegului său Dan Potra, campion absolut al Europei, şi două medalii de argint, la sărituri şi paralele.

Competiţia s-a bucurat de reale aprecieri din partea tuturor. Organizarea a fost una lăudată, atmosfera din "Transilvania" s-a ridicat la nivelul unui concurs internaţional. Asupra Campionatelor Naţionale, ediţia din acest an, vom mai reveni, cu comentarii, interviuri, declaraţii, aprecieri, în zilele ce urmează, în paginile de sport ale ziarului Tribuna. Pentru că merită!

Ovidiu Boica

Podiumurile "Naţionalelor"

Vineri

Masculin

Concursul pe echipe

1. Dinamo Erbaşu Bucureşti
2. Unirea Sînicolaul Mare
3. CS Reşiţa

Individual compus

1. Marian Drăgulescu (Dinamo Erbaşu)
2. Ioan Suciu (Dinamo Erbaşu)
3. Dan Potra (Dinamo Erbaşu)

Sâmbătă

Feminin

Concursul pe echipe

1. Farul Constanţa
2. CSŞ Cetate Deva
3. CS Bacău

Individual compus

1. Alexandra Ieremia (Steaua) şi Floarea Leonida (Steaua)
3. Oana Petrovschi (Cetate Deva)

Duminică

Feminin:

Sărituri:

1. Oana Petrovschi (Cetate Deva)	9.525
2. Monica Roşu (CS Bacău)	9.450
3. Floarea Leonida (CSŞ 3 - Steaua)	9.450

Paralele:

1. Oana Petrovschi (Cetate Deva)	9.450
2. Dana Sofronie (CSŞ Constanţa)	9.100
3. Monica Roşu (CS Bacău) şi Floarea Leonida	8.950

Bârnă:

1. Alexandra Ieremia (Steaua)	9.600
2. Monica Roşu (CS Bacău)	9.400
3. Floarea Leonida (CS Ş 3 - Steaua)	9.300

Sol:

1. Floarea Leonida (CSŞ 3 - Steaua)	9.675
2. Oana Petrovschi (Cetate Deva)	9.500
3. Andreea Răducan (Farul Constanţa) şi Oana Ban (CSŞ Cluj - Cetate Deva)	9.275

Masculin:

Sol:

1. Marian Drăgulescu (Dinamo Erbaşu)	9.600
2. Dan Potra (Dinamo Erbaşu)	9.400
3. Răzvan Şelaru (CS Reşiţa)	9.350

Cal cu mânere:

1. Ioan Suciu (Dinamo Erbaşu)	9.600
2. Bogdan Orzaţă ((Dinamo Erbaşu)	9.450
3. Marian Drăgulescu (Dinamo Erbaşu)	9.400

Inele:

1. Dan Potra (Dinamo Erbaşu)	9.500
2. Răzvan Şelaru (CS Reşiţa)	9.400
3. Marian Drăgulescu (Dinamo Erbaşu)	9.400

Sărituri:

1. Marian Drăgulescu (Dinamo Erbaşu)	9.762
2. Ioan Suciu (Dinamo Erbaşu)	9.700
3. Răzvan şelaru (CS Reşiţa)	9.425

Paralele:

1. Dan Potra (Dinamo Erbaşu)	9.450
2. Ioan Suciu (Dinamo Erbaşu)	9.200
3. Călin Nemeş-Bufu (Sînicolaul Mare)	9.100

Bară fixă:

1. Călin Nemeş-Bufu (Sînicolaul Mare)	9.600
2. Tiberiu Cismărescu (Sînicolaul Mare)	9.250
3. Florentin Pescaru (Sînicolaul Mare)	8.800

Fotbal/Divizia D

Record de goluri în a zecea etapă a campionatului

Carpaţi Mecanica - CS Agnitex 1-2 (1-1). Excelentul gazon al complexei baze sportive din Mârşa - îngrijit şi întreţinut cu grijă paternală, pasiune şi migală şi multiple strădanii aproapre un sfert de veac de un anonim, dar excepţional şi dezinteresat gospodar Gheorghe Pitiş - în ciuda timpului total neprielnic şi unei mărunte şi reci ploi de toamnă aspră, s-a prezentat în condiţii impecabile şi la confruntarea dintre cele două bune şi vechi echipe ale eşalonului divizionar judeţean, oferind acestora în egală măsură, posibilitatea etalării unui fotbal de calitate, cursiv, ordonat şi alert, punctat cu numeroase raiduri ofensive la ambele buturi, multe din ele irosite cu inadmisibilă uşurinţă. Tinerii jucători ai formaţiei locale pregătiţi de intrasnigentul antrenor C. Barbu, au avut un start absolut fulminant, două fulgerătoare atacuri construite pe aripa stângă cu subtile combinaţii la care au participat M.Andronic, C. Coşoveanu şi A.Aparfi, fiind stopate în ultimă instanţă de impozanta defensivă agnieană, condusă de P.Zamfir şi coordonată de mentorul tehnic al echipei (M.Vasiu) şi el prezent în teren în calitate de simplu combatant. Masiva apărare a oaspeţilor va fi învinsă însă în minutul 18, când o iuncursiune rapidă şi imprevizibilă în care balonul a circulat între aceeaşi jucători, C.Coşoveanu pasează precis în careul advers lui A.Apafi, iar acesta şuteză violent, deschizând scorul: 1-0. Oaspeţii combină la rândul lor ingenios, beneficiind în minutele 23 de două cornere excelent executate de pe aripa lor dreaptă de atac, dar loviturile de cap ale lui A.Tiriba, de la 3 metri, trec de fiecare dată milimetric pe lângă bara laterală a porţii apărate de E.Urian. În minutul 35 agnitenii sunt din nou în atac, V.Ghib centrează perfect şi S. Marin se înalţă peste întreaga apărare din faţa lui şi cu o splendidă şi plasată lovitură de cap restabileşte egalitatea pe tabela de marcaj. După pauză amfitrionii ratează în minutul 50 o bună situaţie prin M. Andronic, acesta în loc să-i paseze lui A.Apafi - complet liber şi nemarcat de nimeni la 8 m - a încercat un dribling în plus pierzând balonul. În minutul 53 la o banală repunere din colţul propriului careu de 5 m, A.Stoica gafează flagrant, mingea ajunge la V.Ghib, acesta o expediază puternic spre poartă, atinge în drumul ei piciorul autorului gafei şi va poposi în plasă, în ciuda disperatului plonjon al lui E.Urian. În continuare gazdele domină suficient de autoritar, asaltează disperat dar haotic buturile adverse, beneficiază de 3 lovituri libere directe din preajma careuluii mare rival, dar neposedând un realizator capabil să le transforme, rămân fără urmări palpabile şi concrete, partida încheindu-se cu victoria meritată a unsprezecelui reprezentativ al oraşului de pe malurile Hârtibaciului, ce şi-a drămuit mai bine eforturile şi şi-a valorificat plenar experienţa şi maturitatea. Raport de cornere: 8-5 în favoarea învinşilor de la care am remarcat prestaţiile constant bune ale lui A.Apafi, C.Coşoveanu, I.Filip, R.Bălan şi M.Andronic, precum şi pe cele ale lui S.Marin, V.Ghib, T.Orbu, N.Oliu şi A.Tiriba de la oaspeţi. Corect şi prompt în intervenţii arbitrajul brigăzii sibiene alcătuită din centralul V.Streza, cu secunzii G. Cârlea şi I.Molie, în faţa căreia s-au aliniat formaţiile: Carpaţi Mecanica E.Urian, I.Filip, R.Bălan, A.Stoica, P.Luca, M.Andronic, M. Verzescu, G.Iseru (C.Voicu), C.Coşoveanu, A.Apafi, M.Ciubotaru; CS Agnitex: G.Bărbat, N.Sârbu, P.Zamfir, D.Popa, T.Orbu, S.Marin, V.Ghib, N.Oliu, (D.Pârvu), A.Tiriba, C.Avram (D.Jecan), M.Vasiu (G.Fleşariu) ● **FC "U"Sopo - Flamura Roşie 20-0 (12-0).** Aflat într-o pasionantă şi permanentă cursă de urmărire, pentru stabilirea unui veritabil record de eficacitate, tânăra, dar extrem de omogena, formaţie studenţească sibiană, înfiinţată şi patronată de cunoscutul om de fotbal Ioan Barac, a surclasat pe propriul teren, un adversar total debusolat, ce n-a reuşit decât rareori să intre în careul de 16 m al valoroasei sale partenere de întrecere. Autorii golurilor: G.Tănase (min.6,15, 18,61), L.Crăciu (min.10,33, 43,80), A.Fuşle (min.13, 25, 35,53, 66,85), Cl. Roată (min.17), A.Aron (min.40), M.Avram (min.44), C. Peperigeanu (min.70), I.Popa (min.87) şi H.Grădinar (min.46). ● **FC Dârlos - Romanofir 3-2 (2-1).** Partidă de foarte bună calitate, sensibil echilibrată, tensionată şi cu spectaculoase răsturnări de situaţii pe arena din Dârlos, unde teamul local, extrem de tenace, s-a impus dificil dar meritat în dauna unui unsprezece, ce a evoluat o bună perioadă în inferioritate numerică după eliminarea de pe teren a lui Gligor Rus. Au punctat, Alin Varga (min.11 şi 65) cu P.Chivu (min.41) în contul învingătorilor, Ioan Rus (min.14) şi A.Bârză (min.63 din penalti) pentru textiliştii tălmăceni. ● **Sparta - Sticla 8-1 (3-0).** Excelenta maşinărie medieşană, pregătită de I.Duma, n-a întâmpinat prea multe dificultăţi pentru a se impune net, după o întâlnire controlată cu autoritate de la un cap la celălalt, în faţa unei partenere de întrecere, derutată de rapidele şi neprevăzutele şarje ofensive declanşate de incisivii lor adversari, finalizate prompt de, C.Păucean (min.9,40), N.Sămărtinean (min.38,46, 56,71), I.Moşneag (min.70) şi L.Dragoman (min.73), golul de onoare al avrigenilor fiind înscris de G. Muntean în minutul 55. ● **Euroil - Progresul Terezian 3-3 (1-1).** Confruntare antrenantă şi foarte dârz disputată la Sălişte, unde amfitrionii, deşi au fost conduşi de trei ori pe tabela de scor şi au rămas la un moment dat doar cu 10 jucători pe teren (M.Ijac fiind eliminat), au revenit spectaculos de fiecare dată, meciul încheindu-se cu o echilibrată remiză. Au punctat, A. Moldovan (min.34), cu I.Zoldi (min.57,70) în contul oaspeţilor, Teodor Guţan (min.44, gol de kinogramă, o foarfecă executată pe spate din colţul terenului de 16 m exact în vinclul opus al porţii adverse), G.Cutean (min.63) şi G.Bădalea (min.74) pentru sălişteni. ● **Silvatex - ASA 3-1 (2-0).** Partidă extrem de echilibrată şi de certă valoare la Orlat, unde formaţia din localitate evoluând, dezinvolt, cu aplomb, totală dăruire şi 70 de minute în superioritate numerică (Marius Bucurenciu fiind corect eliminat de pe teren) s-a impus de justeţe, graţie golurilor reuşite de V.Stănescu (min.12,33) şi S.Vaida (min.58), respectiv F.Szabo (min.79). ● **AS Domino - AS Inter naţional 3-0 (0-0).** Pe gazonul cochetului stadion din Cisnădie, echipa gazdă s-a chinuit efectiv mai bine de o oră, pentru a desface lacătul ermeticei defensive a teamului din Nocrich, căreia i-a smuls cu forcepsul o chinuită izbândă, obţinută în ultimele 10 minute,datorită golurilor realizate de S.Avram, A. Huzoaică şi N.Gămei. ● **Sevişul - Romipel Cordia 2-2 (1-0).** **(A.T.)**

Clasamentul

1. FC "U" Sopo Sibiu	9	9	0	0	56-4	27
2. AS Domino Sibiu	9	8	0	1	37-6	24
3. CS Agnitex	10	7	1	2	20-8	22
4. Sparta Mediaş	9	7	0	2	34-10	21
5. Romanofir Tălmaciu	10	6	0	4	24-18	18
6. Silvatex Orlat	9	5	1	3	14-19	16
7. FC Dârlos	10	4	2	4	15-16	14
8. Sevişul Şelimbăr	9	4	1	4	23-18	13
9. Unirea Ocna Sibiului	9	4	1	4	19-19	13
10. AS Internaţional Nocrich	9	4	1	4	9-14	13
11. ASA Sibiu	10	4	1	5	18-24	13
12. Romipel Cordia Sibiu	10	3	1	6	17-22	10
13. Progresul Terezian Sibiu	10	2	4	4	24-32	10
14. Sticla Avrig	10	2	1	7	15-36	7
15. Carpaţi Mecanica Mârşa	9	2	0	7	11-18	6
16. Euroil Sălişte	9	1	1	7	14-34	4
17. Flamura Roşie Cârţa	9	0	1	8	5-57	1

Campionatul judeţean de fotbal

O săptămână cu două runde ce-au propulsat un alt lider în topul seriei medieşene

● **FC Mediaş-Speranţa Biertan 6-0 (3-0).** Lidera clasamentului n-a oferit nici o speranţă oaspeţilor veniţi din Biertan, cărora le-a administrat o corecţie severă, graţie golurilor înscrise de N. Iuşan (min. 27), L. Vescan (25, 45), A. Feisan (min. 65) şi N. Popa (min. 85) ● **Unirea Blăjel-Avântul Mălâncrav 7-a (3-1).** Deşi proaspăt venită pe scena fotbalului judeţean, formaţia locală evoluând cu aplomb şi extrem de eficient în ofensivă, s-a impus net în faţa unei partenere de întrecere depăşită evident la toate capitolele. Au punctat Cr. Tufă (min. 16, 22, 47, 49, 77), A. Vescan (min. 18) cu N. Haşegan (min. 71) în contul gazdelor şi A. Defi (min. 21, 66) pentru învinşi ● **FC Voinţa-May R Buzd 2-0 (2-0).** Derbiul localităţii Buzd a revenit, după o partidă de bună calitate şi suficient de echilibrată, echipei organizatoare, victorioasă încă din finalul primei reprize, în urma golurilor marcate de T. Ganea (min. 28) şi Fl. Boian (min. 56) ● **AS Valea Viilor-Recolta Alma 2-4 (2-2).** După o primă repriză egală - în care localnicii au condus de două ori pe tabela de scor prin golurile reuşite de A. Floca (min. 20 şi 39), iar oaspeţii au egalat în urma golurilor înscrise de R. Stan (min. 22) şi Al. Toth (min. 41) - amfitrionii au căzut fizic în a doua parte a întâlnirii, permiţând adversarilor să se desprindă în biruitori, datorită golurilor realizate de V. Popu (min. 70) şi V. Lepădat (min. 85) ● **FC Triumf-Stăruinţa Laslea 7-1 (4-1).** Unsprezecele medieşean îşi continuă neabătut marşul triumfal din acest sezon autumnal, în care a redebutat într-o competiţie oficială, depăşind clar un adversar ce nu i-a creat prea multe bătăi de cap. Au marcat Nic. Puşcă (min. 12, 17, 27, 42, 60) şi C. Cenan (min. 54, 60) pentru învingători, respectiv I. Mănase (min. 32) ● **Flapo Păucea-Recolta Moşna 11-0 (6-0).** Scorul record al celei de a noua etape s-a consemnat la Păucea, unde teamul local şi-a rotunjit copios golaverajul graţie golurilor reuşite de L. Cobza (min. 7, 30), O. Turcu (min. 14), M. Man (min. 17, 89), L. Boţoc (min. 18), C. Botoc (min. 31), D. Boţoc (min. 60), Păucean (min. 65, 80) şi Mlădin (min. 70) ● **Voinţa Hoghilag-Viitorul Târnava 2-1 (1-0).** Victorie imprevizibilă dar absolut meritată a gazdelor în dauna unei garnituri puternice şi bine pregătite aflată în ultima perioadă într-un nefericit con de umbră. Au punctat Cr. Bălan şi G. Lup pentru învingători, în contul oaspeţilor a marcat, în propria poartă, Mailat ● **FC Valchid-Tractorul Ighiş 1-1 (0-0).** Confruntare echilibrată şi de certă calitate la Valchid, încheiată cu un echitabil rezultat de egalitate, gazdele deschizând scorul în minutul 80 prin E. Dumbreanu, golul ighişenilor fiind înscris, 5 minute mai târziu de Alex Boroş ● **Progresul Dumbrăveni-Gloria Şmig 3-1 (3-1).** Prima izbândă a gazdelor în actualul sezon competiţional s-a produs pe propriul lor teren, ea fiind consemnată în urma golurilor marcate de G. Păcurar (min. 15), L. Marcoş (min. 20) şi Florin Şanca (min. 44), pentru oaspeţi punctând I. Puşcă în minutul 40.

Etapa a X-a ● **Stăruinţa-FC Mediaş 5-3 (4-1).** Evoluând excelent în primul mitan, formaţia din Laslea s-a impussurprinzător, dar absolut meritat, în faţa fostei lidere a clasamentului, revenirea din a doua repriză a medieşenilor limitând doar proporţiile scorului. Au punctat D. Stefan (min. 6, 23), I. Mănase (min. 44, 64) şi S. Vâlean (min. 36) în contul gazdelor, N. Iusan (min. 6) şi A. Ioniţă (min. 46, 74) pentru învinşi ● **Avântul Mălâncrav-FC Voinţa Buzd 3-1 (1-0).** Victoria incontestabilă a amfitrionilor în faţa proaspetei sosite pe scena eşalonului fotbalistic judeţean, s-a consemnat în urma golurilor marcate de A. Deji (min. 27), A. Jeler (min. 57) şi A. Trâmbiţaş (min. 60), respectiv I. Ţărmure (min. 60) ● **Speranţa Biertan-Unirea Blăjel 1-1 (1-1).** Unica remiză a celei de-a zecea etape s-a înregistrat la Biertan, unde după ce echipa locală a deschis scorul în minutul 4 prin Florin Banea, s-a văzut egalată pe tabela de scor după o jumătate de oră, în urma golului reuşit de Alin Cosma ● **Recolta Alma-FC Triumf 6-1** (2-0). În excelentă dispoziţie de joc, localnicii s-au detaşat extrem de lejer, de nişte adversari care nu le-au creat prea multe dificultăţi la propriile buturi. Autorii golurilor: V. Lepădat (min. 23, 61), Iustin Stan (min. 43), R. Stan (min. 51, 65, 86), respectiv Cristian Herciu (min. 55) ● **Tractorul Ighiş-AS Valea Viilor 10-4 (4-2).** Continuându-şi parcursul de mare regularitate din actualul sezon competiţional în care n-a cunoscut înfrângerea, campioana "en titre" s-a impus extrem de lejer, în dauna unei formaţii ambiţioase, ce s-a luptat cu abnegaţie din primul până la ultimul minut al partidei. Au punctat C. Haşegan (min. 4, 88, 90), T Stanciu (min. 22), I. Sălcudean (min. 37, 48, 70, 75 (din penalti)), cu N. Jiga (min. 43, 46) în contul gazdelor, Fl. Pinte (min. 22), E. Găban (min. 34, 51 din 11 m) şi G. Pologea (min. 65) pentru vizitatori ● **Viitorul Târnava-Flapo Păucea 1-3 (1-2).** Nici de această dată fosta divizionară D nu şi-a putut valorifica avantajul propriului teren, cedând fără drept de apel în faţa unei adversare extrem de bine pregătite. Autorii golurilor L. Cobzaru (min. 6), C. Moga (min. 22) şi G. Păucean (min. 86), respectiv H. Haidu (min. 13) ● **May R Buzd-Voinţa Hoghilag 3-0 (2-0).** Prima biruinţă a localnicilor în actualul sezon competiţional s-a datorat golurilor realizate de V. Perju (min. 5), G. Stângă (min. 35) şi Doru Stângă (min. 80) ● **Gloria Şmig-FC Valchid 4-3 (4-1).** Partidă interesantă şi atractivă cu două reprize complet diferite. Gazdele au dominat copios în prima, când au punctat în minutele 3, 13, 24 şi 35 prin Marius Mărginean. Oaspeţii după ce au înscris în minutul 18 (autorul golului M. Aldea), s-au apropiat periculos datorită golurilor reuşite de D. Maia şi E. Dumbrean, dar n-au putut obţine egalul dorit ● **Recolta Moşna-Progresul Dumbrăveni 8-4 (3-3).** La Moşna, după o primă repriză egală, unsprezecele local s-a detaşat mai mult decât confortabil de un partener de întrecere net depăşit în a doua parte a întâlnirii. Au punctat Cosmin Laţcu (min. 10, 18, 37), T. Laţcu (min. 36, 60, 70, 73), V. Matei (min. 86) în contul învingătorilor şi I. Marcoş (min. 16, 18, 24, 67) pentru oaspeţi. **N.M-T.**

Clasamentul

1. FC Mediaş	10	8	2	0	35-11	26
2. Tractorul Ighiş	10	8	1	1	40--14	25
3. FC Triumf Mediaş	10	8	0	2	36-20	18
4. Recolta Alma	10	7	2	1	38-11	23
5. Flapo Păucea	10	7	0	3	49-30	21
6. AS Valea Viilor	10	6	1	3	29-21	19
7. Viitorul Târnava	10	5	2	3	37-35	17
8. Unirea Blăjel	10	5	0	5	40-31	15
9. Gloria Şmig	10	5	0	5	20-19	15
10. Stăruinţa Laslea	10	4	1	5	29-22	13
11. Speranţa Biertan	10	4	0	6	15-23	12
12. FC Voinţa Buzd	10	3	2	5	24-35	11
13. FC Valchid	10	3	1	6	14-21	10
14. Voinţa Hoghilag	10	3	0	7	19-37	9
15. Avântul Mălâncrav	10	2	0	6	22-53	9
16. Recolta Moşna	10	2	2	6	15-20	8
17. Progresul D-veni	10	1	0	9	8-34	3
18. May R. Buzd	10	1	0	9	9-41	3

SERIILE SIBIU ŞI AGNITA ALE CAMPIONATULUI JUDEŢEAN ÎN PAGINA 8

Tribuna sporturilor

Fondat în 1990
Str. G. Coşbuc, nr. 38, 2400
Tel. 21.12.81; 43.31.93
Tel./Fax. 21.41.41
Editat de Casa de Presă şi Editură Tribuna
ISSN 1220-3467
Tiparul executat la SC Tipotrib SRL

Consiliul de Administraţie
Emil David - director general
Mircea Biţu - director editorial
Colectivul redacţional
Ovidiu Boica - şef departament
N.I. Dobra, Mihai Bratu - seniori editori
Marius Ionescu, Drago` Bako - reporteri
Ramona Popa, Victor Cociu, Gheorghe R[`inaru, Avram Besoiu - colaboratori
Fred Nuss, Daniel Bălţat - foto

Fotbal/Campionatul European de tineret

România pierde, Ilie Dumitrescu demisionează

Ilie Dumitrescu a demisionat, vineri, din funcţia de antrenor principal al reprezentativei de tineret a României, după înfrîngerea, cu scorul de 0-1, suferită în faţa echipei similare a Norvegiei, în preliminariile Campionatului European din anul 2004.

"Îmi pare rău că nu am putut să fac mai multe pentru echipa de tineret. În urma rezultatului de astăzi (n.r.- vineri), practic suntem ieşiţi din cursă. Eu nu mai am nici un stimulent să rămân la echipa de tineret", a spus Dumitrescu.

Ilie Dumitrescu a precizat că, în meciul de marţi, cu Luxemburg, reprezentativa de tineret va fi condusă de Gheorghe Mihali. "Îi mulţumesc preşedintelui Federaţiei Române de Fotbal, Mircea Sandu, şi celor care au fost implicaţi direct în pregătirea echipei de tineret, dar ei trebuie să mă înţeleagă. Trebuie să fim realişti, acesta este nivelul actual al jucătorilor noştri. Mulţi fotbalişti sunt consideraţi peste noapte vedete, după ce fac un meci bun în prima divizie, şi ajung la echipa naţională", a adăugat tehnicianul român.

Dumitrescu a mai menţionat că îşi reproşează faptul că a acceptat în pripă funcţia de antrenor al echipei de tineret. "În mod normal, trebuie să pregăteşti câteva meciuri amicale în prealabil. Eu am preluat reprezentativa de tineret cu doar câteva zile înainte de meciul cu Bosnia, din preliminariile Campionatului European. Acum pot să privesc în oglindă: am făcut tot ce mi-a stat în putinţă. Numai echipa mare mă poate ajuta, printr-o victorie, să uit de acest eşec", a mai spus Ilie Dumitrescu.

Preşedintele FRF, Mircea Sandu, a declarat că regretă decizia luată de tehnicianul Ilie Dumitrescu. "Din păcate, Ilie a luat o decizie unilaterală, pe care eu o regret. L-aş fi susţinut în continuare, dacă nu era atât de hotărât. Acum vom vedea ce se va întâmpla. Am discutat cu Gheorghe Mihali. El se va ocupa de pregătirea echipei pentru meciul cu Luxembrug, iar apoi vom analiza situaţia. Cred că Ilie Dumitrescu s-a grăbit puţin. Nu pot spune dacă mai sunt şanse de calificare, însă în echipa naţională de tineret sunt jucători care evoluează în prima divizie şi de la care te aştepţi să evolueze foarte bine. Cred că Dumitrescu ar fi trebuit să-l scoată de pe teren pe Grigorie, care este un jucător foarte bun, dar care a comis multe greşeli în acest meci", a spus Sandu.

Reprezentativa de tineret a României a fost învinsă, cu scorul de 1-0 (0-0), de similara Norvegiei, într-o partidă disputată, vineri, pe stadionul "Cotroceni", în preliminariile CE din 2004. Golul norvegienilor a fost marcat de Ystaas, în minutul 60.

Tenis/Turneu

Pavel s-a oprit în semifinale

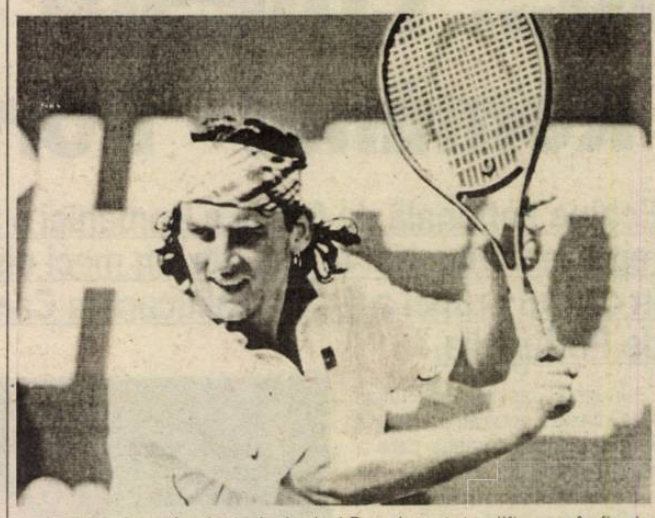

Jucătorul român de tenis Andrei Pavel a ratat calificarea în finala turneului de la Viena, dotat cu premii în valoare totală de 765.000 de dolari.

Pavel a fost învins, sâmbătă, în semifinalele competiţiei, cu scorul de 7-6 (7/2), 7-6 (7/2), de cehul Jiri Novak, cap de serie numărul 5. Pentru ca-lificarea în semifinale, Pavel a primit un cec în valoare de 33.000 de dolari şi 22 de puncte în clasamentul ATP.

Cea mai bună performanţă a românului în aceast an rămâne, deocamdată, sfertul de finală jucat la Roland Garros, după semifinalele pierdute în cadrul turneelor de la Chennai şi Bucureşti.

Observator

Surdului degeaba îi cânţi de jale

Renumiţi în schi şi alergări pe distanţe lungi, norvegienii încep să ne dea lecţii şi la fotbal, vineri şi sâmbătă umilindu-i pe ai noştri atât la tineret, cât şi la seniori. Dacă de la Ilie Dumitrescu nu aşteptam vreo revelaţie, ţigănuşul neavând habar cu ce se mănâncă meseria de antrenor, pe generalul Puiu îl credeam mai inspirat, având în urma lui ani buni în care a dovedit că n-a trecut prin fotbal ca raţa prin apă. Ne-am făcut, din nou, de băcănie - ca şi în preliminariile Campionatului Mondial - apropiindu-ne tot mai mult de condiţia unor ţări ca Malta, Belarus, Islanda, Macedonia, Albania şi alte câteva "abonate" la bătaie. Aruncând întreaga vină doar pe starea terenului (ideea cu adusul elicopterelor să zvânte gazonul mi s-a părut de domeniul absurdului) nu facem decât să ne furăm singuri căciula. Este inadmisibil ca, jucând acasă, în faţa propriilor susţinători, să şutezi doar de patru ori pe spaţiul porţii adverse, tot aşa cum este de neînţeles şubrezenia defensivei noastre, fiecare acţiune ofensivă a norvegienilor constituind un iminent pericol pentru poarta lui Vintilă (cu siguranţă cel mai bun component al reprezentativei române, care ne-a salvat de la o înfrângere mai umilitoare). Nu voi înţelege niciodată de ce se încăpăţânează Iordănescu să-l ţină titular pe Gică Popescu, ajuns umbra celui de acum 8-10 ani (de când a revenit în ţară şi Dinamo se scufundă, încet dar sigur, în mediocritate). Ca să nu mai vorbesc de mult lăudaţii Adrian Mutu şi Adrian Ilie, două vedete răsuflate, care nu merită doi bani, nu milioane de dolari cât se vehiculează printr-o anumită presă "sponsorizată" de impresari pentru a le face reclamă şi a le spori cota de piaţă (nu-i vorbă că nici tandemul Ganea-Moldovan n-a rupt gura târgului atâta timp cât a jucat).

Am rămas cu cele trei puncte câştigate în Bosnia-Herţegovina, dar cele mai dificile confruntări abia anul viitor vor fi, dubla cu Danemarca şi returul cu Norvegia. Fără să fiu pesimist, mă tem că ai noştri nu se vor clasa nici pe poziţia a doua, care oferă şansa barajului. Eu scriu, eu citesc, conform zicalei: orbului degeaba-i spui că s-a făcut ziuă, iar surdului degeaba îi cânţi de jale. **(n.i.d.)**

Fotbal/Eveniment

Hizo, prădat în Bulgaria

Antrenorului echipei Farul Constanţa, Viorel Hizo, i-au fost furate în Bulgaria actele, cheile autoturismului personal, marca Mercedes, 900 de dolari şi telefonul mobil în timpul meciului amical pe care formaţia sa l-a disputat cu Spartak Varna, transmite corespondetul MEDIAFAX.

La începutul meciului dintre cele două echipe - disputat la Varna şi pierdut de echipa constănţeană cu 1-2 (1-0) - Hizo i-a înmînat geanta cu obiectele personale metodistului Valeriu Rogozenco. Geanta ar fi fost furată, în timpul meciului, de un suporter bulgar care a luat loc în apropierea oficialilor constănţeni.

Controalele efectuate după încheierea partidei au rămas fără rezultat, însă reprezentanţii poliţiei din Varna au precizat că vor încerca să găsească făptaşul.

În seria Agnitei, Avântul Alţâna n-a cunoscut înfrângerea

Rezultatele ultimelor 3 runde:

Etapa a 5-a: Valentino Hosman-Hârtibaciul Retiş 0-3 (lipsă asistenţă medicală); Avântul Alţâna-Progresul Marpod 3-1; Avântul Merghindeal-Rapid Iacobeni 3-0 (neprezentare); Victoria Noiştat-Luceafărul Bârghiş 6-2; Viitorul Chirpăr-Gloria Nocrich 4-2; Şoimii Agnita-Zorile Coveş 0-6.

Etapa a 6-a: Zorile Coveş-Viitorul Chirpăr 2-3; Luceafărul Bârghiş-Avântul Merghindeal 6-2; Gloria Nocrich-Avântul Alţâna 1-3; Rujana Ruja-Valentino Hosman 3-0 (neprezentare); Progresul Marpod-Victoria Noiştat 3-0 (neprezentare); Hârtibaciul Retiş-Şoimii Agnita 8-2.

Etapa a 7-a: Şoimii Agnita-Rujana Ruja 0-5 (0-3). Autorii golurilor: D. Becheş (min. 10, 15, 18) şi D. Cioca (min. 60, 82) ♦ Victoria Noiştat-Gloria Nocrich 0-4 (0-2). Au marcat I. Adam (min. 20, 22), M. Lomotă (min. 50) şi E. Anghel (min. 87) ♦ Avântul Merghindeal-Progresul Marpod 1-4 (0-0). Realizatori Carculea (min. 79) respectiv I. Armean (min. 51, 54) şi Barbu (min. 74, 90) ♦ Avântul Alţâna-Zorile Coveş 6-0 (0-0). Ciufu (min. 60, 62), I. Brezae (min. 75, 77, 80) şi Bucşe (min. 88) ♦ Viitorul Chirpăr-Hârtibaciul Retiş 0-2 (0-1). Au înscris I. Flităr (min. 30) şi Tomi (min. 60) ♦ Rapid Iacobeni-Luceafărul Bârghiş 0-3 (neprezentare).

Un nou curs de formare a arbitrilor de fotbal

Biroul AJFS prin comisia sa de specialitate organizează un curs de formare a arbitrilor de fotbal, care se va desfăşura săptămânal, începând cu data de 21 octombrie a.c., ora 17.00, la sediul Asociaţiei din Sibiu, strada Someşului nr.19 (fostul Centru de Calcul). Cei ce doresc să devină arbitri de fotbal pot depune cererile de înscriere la secretariatul AJF Sibiu până în ziua începerii cursului.

Vulturul Poplaca s-a detaşat în clasamentul seriei sibiene

♦ **Spicul-Vulturul 0-2 (0-1).** Confruntare de bună calitate, sensibil echilibrată şi foarte dârz disputată la Şeica Mare, unde unsprezecele din localitate, cu toate că şi-a apărat cu cerbicie şansele, a fost nevoit să cedeze în faţa unei partenere de întrecere ce-a controlat eficient mijlocul terenului. Omogenul şi vigurosul team din Poplaca punctând prin O. Bianu şi F. Surdu, în minutele 18 şi 60, a cucerit 3 preţioase puncte ce i-au permis să se detaşeze în fruntea clasamentului ♦ **Lions Club Vurpăr-Flacăra Şura Mare 5-3 (3-0).** Amintindu-ne de evoluţiile lor bune din anteriorul sezon, vurpărenii - dominând copios primul mitan - au învins meritat şi absolut scontat teamul din Şura Mare şi acesta în vizibilă creştere valorică. Au punctat S. Aldea (min. 2, 30, 60, 72) şi A. Stojec (min. 20) în contul învingătorilor, C. Ciochină (min. 78, 83) şi I. Gherman (min. 83) pentru oaspeţi. ♦ **FC Fortuna-Unirea 8-0 (6-0).** Surprinzător de sever scorul cu care miercurenii au cedat la Sibiu, în faţa unei formaţii dezlănţuite, ce s-a detaşat confortabil graţie golurilor marcate de Damian Diţu (min. 8, 17, 23, 63, 83), C. Boran (min. 26, 40) şi D. Birbic (min. 28) ♦ **Hapomex Ruşi-CSŞ Şoimii 3-4 (2-2).** Talentaţii juniori sibieni practicând un fotbal elaborat, rapid şi extrem de eficace, s-au impus dificil dar întru totul meritat la Ruşi, după o partidă echilibrată, dinamică şi cu spectaculoase răsturnări de situaţii. Au punctat C. Hanea (min. 29), M. Sbârcea (min. 31) şi D. Banciu (min. 67, 79) în contul sibienilor, A. Muntiu (min. 13) cu C. Popa (min. 40, 77, ultimul din penalti) pentru amfitrioni ♦ **Păltiniş-Cibinul Cristian 2-2 (1-1).** Confruntare de bună valoare la Răşinari, unde echipa din localitate n-a putut depăşi defensiva extrem de exactă a oaspeţilor, ce-au contraatacat totdeauna foarte tăios ♦ **Gloria Loamneş-Voinţa Roşia 4-3 (3-2).** **(V.M.)**

Clasamentul

1. Vulturul Poplaca	5	5	0	0	34-7	15
2. Păltiniş Răşinari	5	4	1	0	16-3	13
3. CSŞ Şoimii Sibiu	4	3	0	1	11-4	9
4. Cibinul Cristian	4	2	1	1	14-6	7
5. Lions Club Vurpăr	4	2	1	1	7-5	7
6. Gloria Loamneş	4	2	1	1	9-10	7
7. Flacăra Şura Mare	4	2	0	2	7-8	6
8. FC Fortuna Sibiu	4	1	1	2	14-19	4
9. Unirea Miercurea	3	1	1	1	6-12	4
10. Spicul Şeica Mare	3	0	0	3	2-13	0
11. Voinţa Roşia	5	0	0	5	5-20	0
12. Hapomex Ruşi	5	0	0	5 1	0-28	0

Fotbal/ Campionatul European (preliminarii)

"Vikingii" se pricep mai bine ca noi la... culesul orezului!

România - Norvegia 0-1 (0-0)

Echipa naţională de fotbal a României a fost învinsă, cu scorul de 1-0 (0-0), de reprezentativa Norvegiei, într-un meci disputat sâmbătă, pe stadionul Steaua, în cadrul grupei a II-a de calificare la Campionatul European din 2004, găzduit de Portugalia.

- În timpul meciului spectatorii de la tribuna a doua au desfăşurat un steag tricolor imens care a acoperit jumătate din tribună.

- Cei 25.000 de spectatori români au fost îmbrăcaţi în galben.

- Prezent la meci, premierul Adrian Năstase a stat în aceeaşi lojă cu fostul selecţioner Gheorghe Hagi şi fostul tenisman Ilie Năstase.

- La meci au mai asistat impresarul Ioan Becali, alături de reprezentanţi ai cluburilor Juventus Torino, Internazionale Milano, Galatasaray Istanbul, Şahtior Doneţk, managerul echipei Dinamo, Cornel Dinu, patronul formaţiei Rapid, George Copos, preşedintele LPF, Dumitru Dragomir, antrenorul echipei Steaua, Cosmin Olăroiu.

- Înaintea începerii meciului s-a încercat uscarea gazonului cu ajutorul unui elicopter al Ministerului Apărării Naţionale, iar la pauză doi angajaţi ai clubului Steaua au retuşat terenul deoarece liniile nu se mai vedeau din cauza noroiului.

- În minutul 56, Adrian Mutu a şutat pe lîngă poartă, iar publicul i-a scandat numele, jucătorul aplaudându-i, la rîndul său, pe suporteri.

- Cu zece minute înainte de încheierea partidei, Cristian Chivu i-a cerut selecţionerului Iordănescu să îl scoată de pe teren, deoarece resimţea dureri la genunchi, însă antrenorul a preferat să-l introducă în teren pe Daniel Pancu în locul lui Dorinel Munteanu.

- Exceptându-i pe Bergdolmo, Carew şi Solkjaer, ceilalţi jucători norvegieni au ignorat reprezentanţii presei române, discutând doar în limba norvegiannă cu ziariştii veniţi de la Oslo

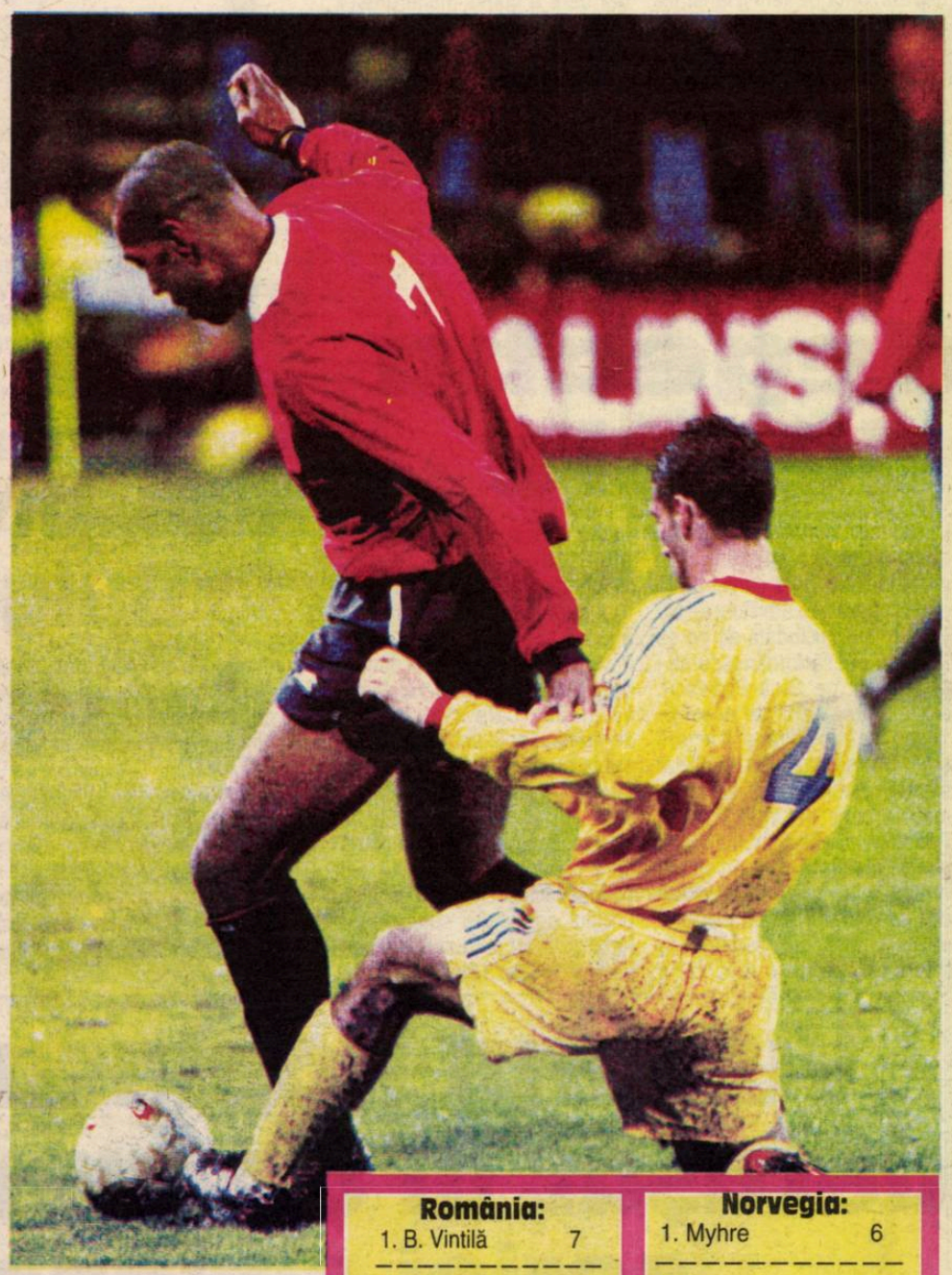

Filmul meciului

min. 2 - Riise execută o lovitură liberă de la 20 metri, perpendicular pe spaţiul porţii lui B. Vintilă, mult peste;

min. 5 - Contra îl lansează pe Mutu, la limita ofsaidului, reluare din alunecare pe lângă;

min. 9 - centrare Mutu de pe stânga, I. Ganea şi V. Moldovan nu ajung la centrarea la limita careului mic;

min. 34 - Chivu execută o lovitură liberă de la 18-19 metri, balonul trece peste transversală;

min. 35 - şut M. Rădoi de la 30 de metri, cu pământul, balonul, deviat şi din pieptul lui I. Ganea, a fost prins de Myhre;

min. 41 - pasă de 40 de metri Chivu pentru Raţ, pătrundere pe partea stângă, centrarea pe jos pentru vârfuri este respinsă însă în corner de Berg; lovitura de colţ rămâne fără rezultat;

min. - 47 - şut Carew, de la 18 metri, pe lângă;

min. 48 - şut V. Moldovan, dintr-o bucată, de la limita careului mare, reţine în doi timpi Myhre;

min. 50 - şut I. Ganea, prin surprindere, la colţul scurt, prinde în doi timpi Myhre;

min. 54 - B. Vintilă scoate cu piciorul la şutul lui Solskjaer, scăpat singur cu portarul român;

min. 56 - şut Mutu, după un şir de driblinguri, pe lângă;

min. 60 - Contra centrează pe 6 metri pentru Mutu, Berg acordă corner; lovitura de la colţul terenului rămâne fără rezultat;

min. 65 - henţ în careu, arbitrul rus nu acordă penalti pentru România;

min. 72 - Raţ reia din voleu, în diagonală, balonul trece la câţiva centimetri de piciorul lui M. Niculae, care putea devia în poarta Myhre;

min. 74 - şut M. Niculae peste transversală;

0-1, min. 84 - Iversen înscrie cu capul la o lovitură de colţ;

min. 89 - Iversen reia peste transversală dintr-o poziţie extrem de favorabilă;

min. 90+2 - B. Vintilă scoate cu piciorul la şutul lui Iversen.

România:	
1. B. Vintilă	7
3. M . Rădoi	6
6. Gică Popescu	6
5. Chivu	6
2. Contra	7
7. Codrea	7
8. D. Munteanu	6
(14. Pancu, 86)	
4. Raţ	6
10. Mutu	6
11. V. Moldovan	5
(15. Ad. Ilie, 61)	5
9. I. Ganea	5
(17. M. Niculae,61)	5

Antrenor Anghel Iordănescu.

Norvegia:	
1. Myhre	6
5. Basma	6
4. Berg (cpt.)	7
3. Lundekvam	7
2. Bergdolmo	6
6. Iversen	7
8. Trond Andersen	6
7. Bakke	6
11. Riise	6
10. Solskjaer	6
(18. Rushfeldt, 90)	
7. Carew	5
(16. Leonhardsen, 78)	

Antrenor Niels Johann Semb.

Bucureşti, stadion "Ghencea"

Teren: moale; timp: ploios.
Spectatori: circa 30.000.
Arbitru: Valentin Ivanov (Rusia).
Asistenţi: Ghenadi Krasiuk şi Aleksei Monakov (ambii Rusia).
Rezervă: Mihail Kodirev (Rusia).
Observatori UEFA: Lars Arnesson (Suedia) şi Erich Linemayr (Austria).
Cartonaşe galbene: Chivu (16 - fault tactic la mijlocul terenului, nemeritat); Carew (a continuat faza după fluierul arbitrului); Riise (40 - atac întârziat la Paul Codrea);
Cornere: 7-3

Grupa I

Franţa - Slovenia 5-0 (2-0)
Au marcat: Vieira '10, Marlet '35, '64, Wiltord '79, Govou '86
Malta - Israel 0-2 (0-0)
Au marcat: Balili '56, Revivo '77
Clasament:

1.Franţa	2	2	0	0	7-1	6
2.Israel	1	1	0	0	2-0	3
3.Slovenia	2	1	0	1	3-5	3
4.Cipru	1	0	0	1	1-2	0
5.Malta	2	0	0	2	0-5	0

Grupa a II-a

România - Norvegia 0-1 (0-0)
A marcat: Iversen '84
Danemarca - Luxemburg 2-0 (0-0)
Au marcat: Tomasson '52 (p), Sand '72
Clasament:

1.Danemarca	2	1	1	0	4-2	4
2.Norvegia	2	1	1	0	3-2	4
3.România	2	1	0	1	3-1	3
4.Luxemburg	1	0	0	1	0-2	0
5.Bosnia-Herţegovina	1	0	0	1	0-3	0

Grupa a III-a

Republica Moldova - Cehia 0-2 (0-0)
Au marcat: Jankulovski '69, Rosicki '79
Belarus - Austria 0-2 (0-0)
Au marcat: Schopp '57, Akagunduz '90
Clasament:

1.Austria	2	2	0	0	4-0	6
2.Olanda	1	1	0	0	3-0	3
3.Cehia	1	1	0	0	2-0	3
4.Moldova	2	0	0	2	0-4	0
5.Belarus	2	0	0	2	0-5	0

Grupa a IV-a

Suedia - Ungaria 1-1 (0-1)
Au marcat: Ibrahimovici '76 / Kenesei '5
Polonia - Letonia 0-1 (0-1)
A marcat: Laizans '29
Clasament:

1.Letonia	2	1	1	0	1-0	4
2.Polonia	2	1	0	1	2-1	3
3.Suedia	2	0	2	0	1-1	2
4.Ungaria	1	0	1	0	1-1	1
5.San Marino	1	0	0	1	0-2	0

Grupa a V-a

Islanda - Scoţia 0-2 (0-1)
Au marcat: Dailly '7, Naysmith '63
Lituania - Insulele Feroe 2-0 (2-0)
Au marcat: Razanauskas '23 (p), Poskus '37
Clasament:

1.Scoţia	2	1	1	0	4-2	4
2.Germania	1	1	0	0	2-0	3
3.Lituania	2	1	0	1	2-2	3
4.Feroe	2	0	1	1	2-4	1
5.Islanda	1	0	0	1	0-2	0

Grupa a VI-a

Ucraina - Grecia 2-0 (1-0)
Au marcat: Vorobei '50, Voronin '90+1
Spania - Irlanda de Nord 3-0 (2-0)
Au marcat: Baraja '19, '88, Guti '59
Clasament:

1.Spania	2	2	0	0	5-0	6
2.Ucraina	2	1	1	0	4-2	4
3.Armenia	1	0	1	0	2-2	1
4.Irlanda de Nord	1	0	0	1	0-3	0
5.Grecia	2	0	0	2	0-4	0

Grupa a VII-a

Macedonia - Turcia 1-2 (1-1)
Au marcat: Grozdanovski '2 / Okan '29, Nihat '53
Slovacia - Anglia 1-2 (1-0)
Au marcat: Nemeth '24 / Beckham '65, Owen '82
Clasament:

1.Turcia	2	2	0	0	5-1	6
2.Anglia	1	1	0	0	2-1	3
3.Liechtenstein	1	0	1	0	1-1	1
4.Macedonia	2	0	1	1	2-3	1
5.Slovacia	2	0	0	2	1-5	0

Grupa a VIII-a

Bulgaria - Croaţia 2-0 (2-0)
Au marcat: Petrov '22, Berbatov '37
Andorra - Belgia 0-1 (0-0)
A marcat: Sonck '61
Clasament:

1.Bulgaria	2	2	0	0	4-0	6
2.Belgia	2	1	0	1	1-2	3
3.Estonia	1	0	1	0	0-0	1
4.Croaţia	2	0	1	1	0-2	1
5.Andorra	1	0	0	1	0-1	0

Grupa a IX-a

Finlanda - Azerbaidjan 3-0 (1-0)
Au marcat: Ahmedov '14 (a), Tihinen '59, Hyppia '71
Italia - Iugoslavia 1-1 (1-1)
Au marcat: Del Piero '40 / Mijatovici '29
Clasament:

1.Italia	2	1	1	0	3-1	4
2.Ţara Galilor	1	1	0	0	2-0	3
3.Finlanda	2	1	0	1	3-2	3
4.Iugoslavia	1	0	1	0	1-1	1
5.Azerbaidjan	2	0	0	2	0-5	0

Grupa a X-a

Albania - Elveţia 1-1 (0-1)
Au marcat: Murati '68 / Murat Yakin '37
Partida dintre Georgia şi Rusia a fost oprită la pauză, din cauza unei pene de curent, şi va fi reprogramată.
Clasament:

1.Elveţia	2	1	1	0	5-2	4
2.Rusia	1	1	0	0	4-2	3
3.Albania	1	0	1	0	1-1	1
4.Irlanda	1	0	0	1	2-4	0
5.Georgia	1	0	0	1	1-4	0

- SIBIU -

Biblioteca „ASTRA"
- SIBIU -

Rapid se distanţează, Dinamo bate în Cotroceni

Formaţia pregătită de Mircea Rednic s-a distanţat la 5 puncte de ocupanta locului secund în clasamentul primei divizii, Gloria Bistriţa, după ce a învins, ieri, pe teren propriu, pe FCM Bacău cu 2-0 (1-0). Golurile echipei giuleştene au fost reuşite de Bădoi (32) şi Florin Bratu (83).

În ultimul meci al etapei a VIII-a, aseară, în Cotroceni, Dinamo a obţinut victoria tot cu 2-0 în faţa Naţionalului lui Walter Zenga. Aflat la prima partidă de la revenirea pe banca echipei din "Ştefan cel Mare", Cornel Dinu a bifat la meciul cu bancarii cel de-al optulea rezultat pozitiv consecutiv cu Dinamo în Parcul cu Platani.

În celelalte partide ale etapei a VIII-a s-au înregistrat următoarele rezultate:

Gloria Bistriţa - Astra Ploieşti	2-0	UT Arad - Universitatea Craiova	1-1
Ceahlăul Piatra Neamţ - Oţelul Galaţi	4-0	Sportul studenţesc - FC Braşov	1-2
FC Argeş Piteşti - Steaua	2-3	Farul Constanţa - "Poli" AEK	3-1

PAGINA 8

Tribuna sporturilor

Anul XII, nr. 639, 21 - 27 octombrie 2002

8 pagini 1500 lei

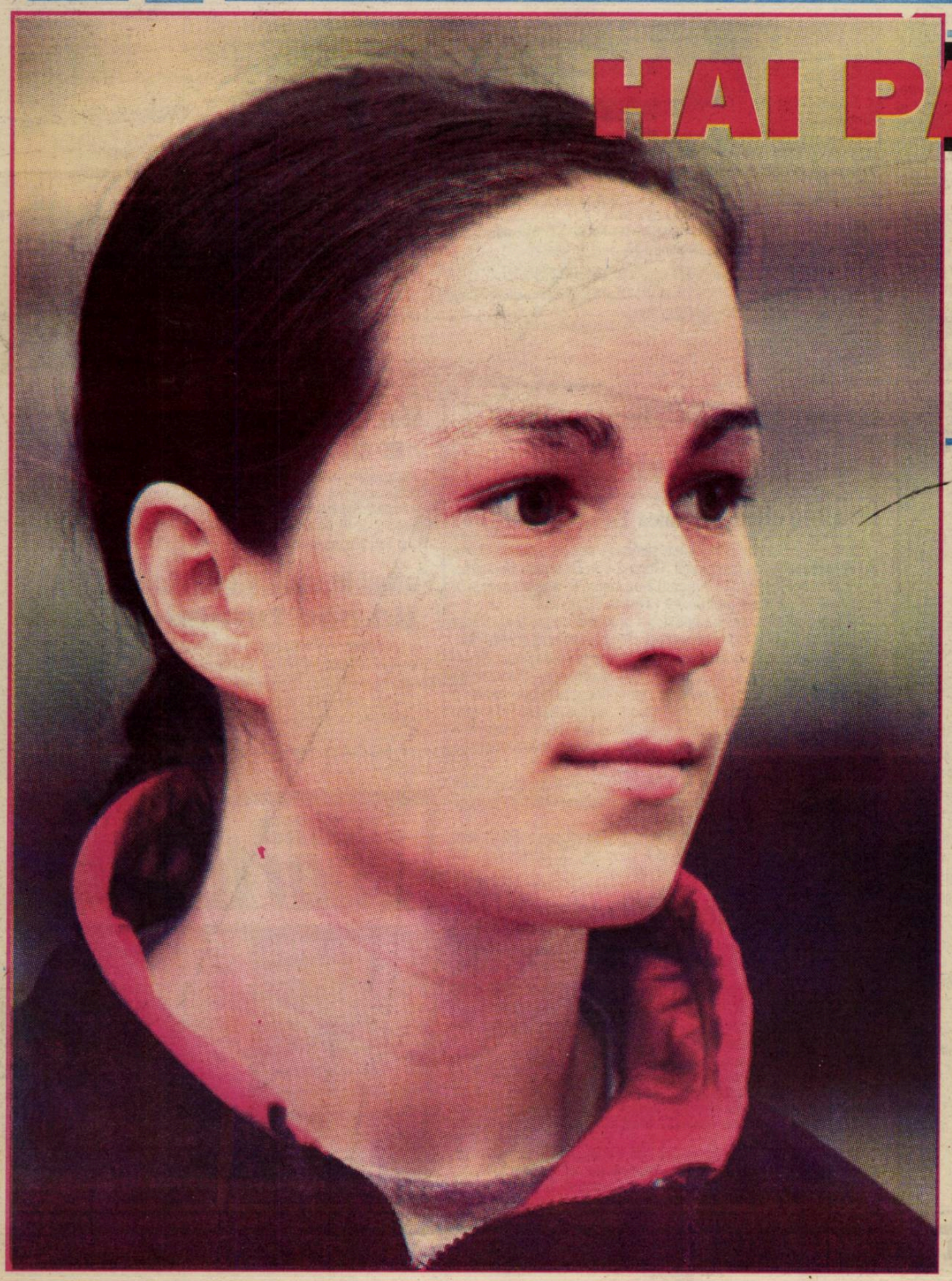

HAI PAULA!

Pugilista sibiancă Paula Vesa va participa, în această săptămână, alături de lotul naţional feminin, la Campionatele Mondiale de box care se vor desfăşura în Ankara, Turcia. Paula va boxa la categoria 48 kilograme, având şanse să intre în posesia unei medalii. Obiectivul fixat de federaţia de specialitate lotului naţional este cucerirea unui titlu mondial, însă antrenorul Adrian Lăcătuş îndrăzneşte să se gândească, pe lângă o medalie de aur, şi la câte una de argint, respectiv bronz.

PAGINA 4

Mutu a înscris, dar degeaba

Atacantul Parmei, Adrian Mutu, a deschis scorul în partida susţinută de formaţia la care evoluează în compania clubului Modena, în ultima partidă a etapei a VI-a din Il Calcio. Mutu a înscris cu 4 minute înainte de pauză. Din păcate, după pauză gazdele au înscris de două ori astfel că Parma a pierdut jocul cu 2-1.

Un alt jucător român care evoluează peste hotare, Mihai Tararache, a înscris în minutul 78 golul al treilea al echipei sale, Grasshippers Zurich, în întâlnirea câştigată cu 4-0 pe teren propriu în dauna formaţiei Neuchatel Xamax.

Evoluţiile jucătorilor români de peste hotare în

PAGINA 5

Ape tulburi la Progresul Dumbrăveni?

Conform unor surse neoficiale, care au dorit să-şi păstreze anonimatul, formaţia Progresul din Dumbrăveni, care activează în Seria a VII-a a Diviziei C, în locul Textilei Cisnădie, este în pragul retragerii din campionat după ce patronul Cosmin Mayr ar urma să nu mai finanţeze echipa. Contactat telefonic, Mayr a infirmat hotărât varianta vehiculată, afirmând totuşi, supărat pe înfrângerea formaţiei sale sâmbătă, la Reghin, scor 1-6, că "voi continua să arunc cu banii pe geam". Divizia C în

PAGINA 2

Baschet (m)/ Divizia Naţională

Se vede lipsa unui conducător de joc!

Petrom Elba Timişoara - CSU Sibiu 90-82 (49-41) (19-18; 30-23; 22-19; 19-22)

CSU Sibiu a înregistrat o nouă înfrângere în campionat, sâmbătă, la Timişoara, cu Petrom Elba din localitate; sibienii au jucat vizibil mai bine decât în întâlnirea de miercurea trecută, din Palatul Sporturilor "Transilvania", cu "U" Poli Carbochim Cluj; Beni Pelger a lipsit din cauza unei accidentări; cel mai bun realizator al CSU-ului sibian a fost Dan Păltinişanu, autor a 19 puncte; la CSU Sibiu se simte lipsa unui conducător de joc experimentat

"Studenţii" sibieni au înregistrat o nouă înfrângere, sâmbătă, la Timişoara, în înfruntarea cu formaţia condusă de Mihai Corui şi Alin Bîcov, Petrom Elba din localitate. Deşi au evoluat vizibil mai bine decât în confruntarea din urmă cu trei zile, din Palatul Sporturilor "Transilvania", cu Universitatea Poli Carbochim Cluj, pierdută cu 67-61, elevii antrenorului Mircea Vulc nu au reuşit să se impună decât în ultimul din cele patru sferturi ale meciului de la Timişoara. A fost prea puţin, în final Petrom Elba câştigând la 8 puncte diferenţă, 90-82.

"Şi de această dată s-a văzut lipsa unui conducător de joc experimentat la noi. Beni Pelger a fost accidentat şi nu a jucat. Din păcate, lipsa pregătirii corespunzătoare, datorată şi problemelor care le-am avut cu sala <<Transilvania>>, unde nu ne-am putut antrena o săptămână, şi-a spus cuvântul. Beni are o masă musculară foarte mare şi lipsa pregătirii corespunzătoare îi creează tot felul de probleme musculare. Morar nu a jucat rău ca şi conducător, însă mai avem nevoie de căutări", a afirmat tehnicianul sibian Mircea Vulc, completând că, "dacă am fi jucat la fel şi cu Clujul, cu siguranţă că i-am fi bătut".

Timişorenii au câştigat primul sfert la limită, 19-18. Din păcate, diferenţa s-a făcut în sfertul al doilea, pe care elevii lui Corui şi Bîcov şi l-au adjudecat cu 30-23. Ultimele două sferturi au avut scoruri egale, revenind câte unul fiecărei formaţii.

"Şi de această dată pivoţii au fost cei mai buni realizatori de la noi. Dan Păltinişanu a înscris 19 puncte, Lucian Vergu unul mai puţin", a mai afirmat Mircea Vulc. Cei doi au fost urmaţi de Rareş Morar (13), Bogdan Spînu (10), Andrei Dinu (6), Ovidiu Calotă-Popa (4), Dragoş Lotrean şi Cristian Crăciun (câte două).

Sâmbăta viitoare, CSU Sibiu primeşte, în Palatul Sporturilor "Transilvania", vizita echipei CSU Romradiatoare Braşov.

Etapa a VII-a - 10/19/2002

C.S. POLICARBOCHIM Cluj Napoca - C.S.T. SAIFCAR Alexandria 91- 47 (19 - 10, 25 - 15, 21 - 11, 26 - 11)
PETROM ELBA Timişoara - Clubul Sportiv Universitar Sibiu 90- 82 (19 - 18, 30 - 23, 22 - 19, 19 - 22)
C.S.U. ROMRADIATOARE Braşov - A.C.S. ROMPETROL Bucureşti 72- 85 (23 - 22, 18 - 19, 15 - 19, 16 - 25)
Clubul Sportiv Politehnica Iaşi - Baschet Club Municipal Piteşti 48- 80 (7 - 24, 20 - 13, 11 - 25, 10 - 18)
Baschet Club MUREŞ Tg. Mureş - Clubul Sportiv Universitar Ploieşti 86- 94 (26 - 19, 17 - 27, 26 - 17, 17 - 31)
Clubul Sportiv CIMENTUL Fieni - C.S.B.C.WEST PETROM Arad 56- 92 (15 - 26, 11 - 22, 16 - 25, 14 - 19)
RAPID ISOVER Bucureşti - DINAMO ERBAŞU Bucureşti 34- 101 (11 - 32, 3 - 18, 10 - 27, 10 - 24)

Etapa a VIII-a - 10/26/2002

SAIFCAR Clubul Sportiv TELEORMANUL Alexandria -Clubul Sportiv DINAMO ERBAŞU Bucureşti
Clubul Sportiv Baschet Club WEST PETROM Arad - Clubul Sportiv RAPID ISOVER Bucureşti
Clubul Sportiv Universitar Ploieşti - Clubul Sportiv CIMENTUL Fieni
Baschet Club Municipal Piteşti - Asociaţia Baschet Club MUREŞ Tg. Mureş
Asociaţia Clubul Sportiv ROMPETROL Bucureşti - Clubul Sportiv Politehnica Iaşi
Clubul Sportiv Universitar Sibiu - Clubul Sportiv Universitar ROMRADIATOARE Braşov
Clubul Sportiv POLICARBOCHIM Cluj Napoca - PETROM ELBA Timişoara

1 Dinamo Erbaşu Bucureşti	7	7	0	687:424	14
2 West Petrom Arad	7	7	0	623:461	14
3 Rompetrol Bucureşti	7	7	0	609:511	14
4 CSU ASESOFT Ploieşti	7	4	3	593:568	11
5 BCM Piteşti	7	4	3	520:503	11
6 BC MUREŞ Tg Mureş	7	3	4	582:560	10
7 POLICARBOCHIM Cluj Napoca	7	3	4	482:478	10
8 PETROM ELBA Timişoara	7	3	4	533:567	10
9 SAIFCAR Alexandria	6	3	3	468:462	9
10 ROMRADIATOARE Braşov	7	2	5	530:595	9
11 CIMENTUL Fieni	7	2	5	489:610	9
12 CSU Sibiu	6	2	4	463:472	8
13 POLITEHNICA Iaşi	7	1	6	484:674	8
14 RAPID ISOVER	7	0	7	480:642	7

Pagină realizată de Ovidiu BOICA

Divizia C, Seria a VII-a, etapa a VIII-a

Rezultate

FC AMSO Sibiu - Chimica Tîrnăveni	2-0
Viromet Victoria - Budvar Od. Secuiesc	2-1
Unirea Ungheni - Precizia Săcele	0-1
Energia Feldioara - Nitramonia Făgăraş	0-0
Romradiatoare Braşov - Torpedo Zărneşti	1-0
Oltul Sf. Gheorghe - CF Predeal	1-0
Avîntul Silva Reghin - Progresul Dumbrăveni	6-1
ASA Tg. Mureş - Gaz metan Tg. Mureş	2-2

Clasament

1. Precizia Săcele	8	6	2	0	19-5	20(+8)
2. Oltul Sf. Gheorghe	8	5	3	0	12-5	18(+6)
3. Gaz metan Tg. Mureş	8	5	1	2	14-9	16(+4)
4. Viromet Victoria	8	6	1	2	11-6	16(+4)
5. Avîntul Silva Reghin	8	3	3	2	19-9	12(0)
6. Nitramonia Făgăraş	8	3	2	3	13-8	11(-1)
7. Budvar Od. Secuiesc	8	3	2	3	12-10	11(-1)
8. CF Predeal	8	3	2	3	7-7	11(-1)
9. Chimica Tîrnăveni	8	2	4	2	5-7	10(-2)
10. Progresul Dumbrăveni	8	2	4	2	8-13	10(-2)
11. Romradiatoare Braşov	8	3	0	5	11-13	9(-3)
12. FC AMSO Sibiu	8	2	2	4	8-9	8(-4)
13. Torpedo Zărneşti	8	2	1	5	8-15	7(-5)
14. Unirea Ungheni	8	2	1	5	10-19	7(-5)
15. ASA Tg. Mureş	8	1	3	4	9-19	6(-6)
16. Energia Feldioara	8	1	1	6	3-16	4(-8)

Etapa viitoare

Etapa a IX-a, sâmbătă, 26 octombrie 2002, ora 11.00
ASA Tg. Mureş - FC AMSO Sibiu
Chimica Tîrnăveni - Viromet Victoria
Budvar Od. Secuiesc - Unirea Ungheni
Precizia Săcele - Energia Feldioara
Nitramonia Făgăraş - Romradiatoare Braşov
Torpedo Zărneşti - Oltul Sf. Gheorghe
CF Predeal - Avîntul Silva Reghin
Progresul Dumbrăveni - Gaz metan Tg. Mureş

Fotbal/ Divizia C, Seria a VII-a

A doua victorie

FC AMSO Sibiu - Chimica Tîrnăveni 2-0 (1-0)

Divizionara C sibiană a obţinut, sâmbătă, cea de a doua victorie din actuala ediţie de campionat. După 2-0 la Odorheiu Secuiesc, elevii antrenorului Marian Mărgărit s-au impus cu acelaşi scor şi în întâlnirea de pe teren propriu, cu Chimica Tîrnăveni.

"Şi la acest meci echipa noastră a practicat un joc bun, plăcut ochiului. Ne bucură faptul că echipa a început să aibă şi rezultate. Acum nu ne mai poate ataca nimeni, să spună că degeaba zicem că jucăm bine şi noi ori pierdem, ori facem egal. Sperăm ca ghinionul să dispară şi, şi pe viitor, să obţinem rezultate bune", a afirmat unul dintre oficalii formaţiei sibiene, continuând că "în meciul cu Chimica a contat foarte mult şi faptul că am reuşit să înscriem repede, încă din minutul 4, prin Scridon". Celălat gol al partidei l-a reuşit Coconete, în minutul 65.

În urma victoriei de sâmbătă FC AMSO urcă pe locul 12 în clasamentul Seriei a VII-a, cu 8 puncte. Sâmbăta viitoare, "şoferii" vor evolua în deplasare, la Tg. Mureş.

FC AMSO: Păun - Neamţu, Baltag, Stănicescu - Coconete, Scridon, C. Szeghedi, Neghirlă (50, Grigore), Cl. Gheorghe - M. Szeghedi (63, Frăţilă), Costea (29, Ionuţ).

O înfrângere ruşinoasă

Avîntul Silva Reghin - Progresul Dumbrăveni 6-1 (6-0)

Formaţia din Dumbrăveni a pierdut la scor pe terenul unei formaţii care s-a înscris în ultimul moment în campionat în locul echipei Perko Sînzieni; Ferencz Popescu a marcat golul Progresului, în ultimul minut de joc

Echipa din Dumbrăveni tocmai îşi schimbase din mers, săptămâna trecută, obiectivul pentru această ediţie de campionat, anunţând că va trage la promovare. La câteva zile de la acel moment, formaţia pregătită de Dumitru Solomon avea să piardă la scor, 6-1, la Reghin, în faţa unei formaţii care se înscrisese în campionat pe ultima sută de metri în locul echipei Perko Sînzieni.

Diferenţa înregistrată la pauză, de două goluri, nu părea să prevestească dezastrul de la final. Gazdele au punctat prin Ignat (în minutele 7 şi 18), Orban (47, 51 şi 68) şi Szigmond (60), în vreme ce pentru Progresul Ferencz Popescu a înscris golul de onoare în ultimul minut de joc.

Un nou curs de formare a arbitrilor de fotbal

Astăzi este data limită până la care cei interesaţi de a face carieră în arbitraj o mai pot face. Biroul AJFS, prin comisia sa de specialitate, organizează începând de astăzi, ora 17, la sediul asociaţiei din Sibiu, str. Someşului nr.19, un curs de formare a arbitrilor. Cei interesaţi se mai pot înscrie astăzi până la ora 17. **M. I.**

Fotbal în sală/"Cupa Kaiser Beer"

Un nou turneu de sală

În perioada 1-3 noiembrie va avea loc în Palatul Sporturilor "Transilvania" ediţia a III-a a "Cupei Kaiser Beer", competiţie deschisă tuturor fotbaliştilor amatori din Sibiu.

Condiţia participării este doar achitarea unei sume de participare (1.800.000 lei) şi constituirea unei echipe din minimum 8 jucători.

Primelor trei echipe clasate li se vor oferi premii importante.

Cei interesaţi pot obţine mai multe relaţii la numărul de telefon 0740/ 36.41.48. **M. I.**

Tribuna sporturilor

Fondat în 1990
Str. G. Coşbuc, nr. 38, 2400
Tel. 21.12.81; 43.31.93
Tel./Fax. 21.41.41
Editat de Casa de Presă şi Editură Tribuna
ISSN 1220-3467
Tiparul executat la SC Tipotrib SRL

Consiliul de Administraţie
Emil David - director general
Mircea Biţu - director editorial
Colectivul redacţional
Ovidiu Boica - şef departament
N.I. Dobra, Mihai Bratu - seniori editori
Marius Ionescu, Dragoş Bako - reporteri
Ramona Popa, Victor Cociu, Gheorghe Răşinaru, Avram Besoiu - colaboratori
Fred Nuss, Daniel Bălţat - foto

Fotbal/Stranieri

"Guriţă" vrea să evolueze în apărare

Jucătorul român al echipei Atletico Madrid, Cosmin Contra, a declarat, vineri, că doreşte să evolueze numai ca fundaş dreapta, deşi antrenorul echipei madrilene, Luis Aragones, i-a spus că ar putea juca foarte bine şi pe un alt post, informează agenţia Europa Press.

"Mă aflu într-o formă fizică foarte bună, am marcat trei goluri şi vreau să fac lucrurile să meargă bine. Însă vreau să evoluez pe postul meu favorit, cel de fundaş dreapta. Întotdeauna am jucat pe partea dreaptă şi nu a existat nici o problemă în acest sens. Mă simt mai bine în apărare, deşi antrenorul spune că mă pot descurca foarte bine şi pe alt post", a spus Contra, care a precizat că tehnicianul Luis Aragones l-a felicitat pentru victoria obţinută de echipa României în partida cu naţionala Luxemburgului, scor 7-0, din preliminariile Campionatului European din 2004.

Contra a precizat că, în opinia sa, singurul lucru care lipseşte echipei sale sînt ocaziile de gol, însă a subliniat că jucătorii acestei formaţii vor reuşi să înscrie multe goluri în următoarele partide de campionat.

De asemenea, Contra a recunoscut că nu deţine informaţii despre formaţia Cultural Leonesa, pe care echipa Atletico Madrid o va întâlni în şaisprezecimile Cupei Spaniei. "Nu ştiu nimic despre această echipă, însă în Cupă întotdeauna victimele sunt formaţiile din Primera Division. Echipele mici doresc să facă lucruri mari şi de aceea se produc multe surprize", a spus fotbalistul român. Fundaşul român a menţionat că unul dintre obiectivele formaţiei madrilene pentru acest sezon este câştigarea Cupei Spaniei.

Fotbal/Stranieri

A marcat Codrea

• Mijlocaşul român **Paul Codrea** a marcat, sîmbătă, un gol în partida pe care echipa sa, Genoa, a terminat-o la egalitate, pe teren propriu, scor 1-1, cu formaţia Messina, în etapa a VIII-a din Serie B.

Codrea, care a egalat, în minutul 27, a jucat tot meciul fiind avertizat cu un cartonaş galben. Atacantul **Claudiu Niculescu** a fost înlocuit, în minutul 90, cu D'Isanto, în timp ce **Adrian Mihalcea** nu a fost folosit. Echipa US Palermo, cu fundaşul român **Valentin Năstase** prezent toate cele 90 de minute pe teren, a învins, în deplasare, cu scorul de 3-1, formaţia Vicenza.

• Fundaşul român **Liviu Ciobotariu** a marcat un autogol în partida pe care echipa sa, Mons, a pierdut-o, în deplasare, cu scorul de 1-2, în faţa formaţiei Anderlecht Bruxelles, în etapa a IX-a a campionatului belgian. Ciobotariu, care a evoluat tot meciul primind un cartonaş galben în minutul 44, a înscris în proprie poartă, în minutul 78, la scorul de 1-1. Echipa FC Bruges, cu mijlocaşul român **Alin Stoica** titular, a învins, în deplasare, cu scorul de 3-2, formaţia Charleroi. Stoica a fost schimbat, în minutul 84, cu N.Ceh.

• Fundaşul român **Laurenţiu Reghecampf** a fost titular în partida pe care echipa sa, Energie Cottbus, a pierdut-o, acasă, cu scorul de 0-2, în faţa formaţiei Hertha Berlin, în etapa a IX-a a campionatului Germaniei. Reghecampf a jucat tot meciul, în timp ce mijlocaşul **Vasile Miriuţă,** care a primit un cartonaş galben în minutul 3, a fost înlocuit, în minutul 78, cu Franklin.

• Echipa Getafe, cu atacantul român **Gheorghe Craioveanu** prezent toate cele 90 de minute pe teren, a fost învinsă, în deplasare, cu scorul de 2-1, de formaţia Las Palmas, în etapa a VII-a din Segunda Division.

• Atacantul român **Viorel Moldovan** a fost titular în partida pe care echipa sa, FC Nantes, a terminat-o la egalitate, pe teren propriu, scor 0-0, cu formaţia OGC Nice, în etapa a XI-a a campionatului francez. Moldovan, care a primit un cartonaş galben în minutul 16, a fost schimbat, în minutul 60, cu Makukula. Echipa OSC Lille, fără fundaşul român **Marius Baciu,** a terminat la egalitate, în deplasare, scor 1-1, cu formaţia AS Monaco.

• Fundaşul român **Cosmin Contra** a fost rezervă în partida pe care echipa sa, Atletico Madrid, a terminat-o la egalitate, acasă, scor 1-1, cu formaţia CF Valencia, în etapa a VI-a a campionatului Spaniei. Contra a fost introdus pe teren, în minutul 46, în locul lui Aguilera. La echipa CF Valencia, mijlocaşul **Denis Şerban** nu a jucat nici un minut.

• Formaţia St.Gall, cu atacantul român **Ionel Gane** rezervă, a fost învinsă, în deplasare, cu scorul de 6-0, de echipa FC Basel, în etapa a XVI-a a campionatului Elveţiei. Gane a fost introdus pe teren, în minutul 74, în locul lui Tato.

• Fundaşul român **Ştefan Nanu** nu a evoluat, din cauza unei accidentări, în partida pe care formaţia sa, Vitesse Arnhem, a terminat-o la egalitate, pe teren propriu, scor 1-1, cu echipa Feyenoord Rotterdam, în etapa a VIII-a a campionatului olandez. Formaţia Ajax Amsterdam, fără românii **Cristian Chivu** şi **Bogdan Lobonţ,** care sunt accidentaţi, a învins, acasă, cu scorul de 6-2, echipa AZ'67 Alkmaar.

Fotbal/Stranieri

Viorel Moldovan s-a enervat

Atacantul internaţional român al echipei FC Nantes, Viorel Moldovan, s-a enervat şi a refuzat să se aşeze pe banca de rezerve după ce a fost schimbat în minutul 60 mal meciului terminat de formaţia sa la egalitate, scor 1-1, sâmbătă, pe teren propriu, cu formaţia OGC Nice, în etapa a XI-a a campionatului Franţei, informează AFP.

Moldovan a părăsit furios terenul când antrenorul Angel Marcos l-a introdus în locul lui pe Aziza Makukula şi s-a îndreptat direct sprè vestiare. După meci însă, atacantul român s-a scuzat pentru reacţia pe care a avut-o.

"Moldovan a venit la mine şi s-a scuzat. Totul s-a întâmplat pentru că Moldovan este un învingător", a comentat tehnicianul Angel Mqrcos.

FOTBAL ÎN EUROPA

Italia - etapa a VI-a

Empoli - Roma 1-3 (Di Natale '76 - Emerson '31, Candela '34, Tommasi '90)
Internazionale - Juventus 1-1 (Vieri '90 - Del Piero '89 din penalti).
Atalanta - AC Milan 1-4 (1-2)
Au marcat: Sala '30 / Rivaldo '15, Tomasson '41, Pirlo '66 (p), '81
Bologna - Brescia 3-0 (0-0)
Au marcat: Locatelli '64, Cruz '76 (p), '90
Como - Piacenza 1-1 (1-1)
Au marcat: Cardone (a) '45 / Caccia '30
- Jucătorul român Bogdan Pătra°cu (Piacenza) a fost rezervă, dar nu a fost introdus pe teren.
Lazio - Perugia 3-0 (1-0)
Au marcat: Inzaghi '11, Chiesa '79, 90+1
Torino - Chievo 1-0 (1-0)
A marcat: Magallanes '18
Udinese - Reggina 1-0 (0-0)
A marcat: Pizaro '51
Modena - AC Parma 2-1 (0-1)
Au marcat: Fabbrini '67, Kamara '85/Mutu '41

Spania - etapa a VI-a

Villarreal - La Coruna 3-1 (Cesar '47 autogol, V.Fernandez '61 din penalti, Belletti '87 - Victor '7)
Santander - Real Madrid 2-0 (Regueiro '40, Munitis '51)
Atletico Madrid - Valencia 1-1 (Javi Moreno '74 - Baraja '40)
Betis Sevilla - Real Mallorca 0-1 (0-1)
A marcat: Alvaro Novo '32
Celta Vigo - Rayo Vallecano 0-1 (0-1)
A marcat: Bolo '5
Athletic Bilbao - Malaga 1-1 (1-0)
Au marcat: Marin '6 / Roteta '85
Espanol Barcelona - Recreativo Huelva 2-0 (0-0)
A marcat: R. Garcia '60, '72
Osasuna Pamplona - CF Sevilla 2-1 (2-1)
Au marcat: Aloisi '33 din penalti, '44 / Alfaro '39
Deportivo Alaves - Real Sociedad 2-2 (1-1)
Au marcat: Astudillo '5, Navarro '87 / Kahveci '34, Karpin '67
Real Valladolid - FC Barcelona 2-1 (0-0)
Au marcat: Agonzo '53, Pachon '80/Saviola '88.

Germania - etapa a IX-a

Energie Cottbus - Hertha Berlin 0-2 (Marcelinho '22, Alves '44)
TSV 1860 München - Schalke 04 3-0 (Lauth '60, '76, Schroth '80)
Hamburg SV - Borussia Mönchengladbach 1-0 (Meijer '47)
Hanovra '96 - Werder Bremen 4-4 (Krupnikovici '6, Idrissou '39, Bobici '81, '83 - Verlaat '10, Ailton '52, Charisteas '60, Micoud '67)
Hansa Rostock - Bayern München 0-1 (Ze Roberto '73)
Bayer Leverkusen - FC Kaiserslautern 1-0 (Brdarici '19)
Borussia Dortmund - Arminia Bielefeld 0-0.
FC Nürnberg - VfB Stuttgart 1-2 (1-0)
Au marcat: Jarolim '44 / Kuranyi '80, Amanatidis '84
VfL Bochum - VfL Wolfsburg 4-2 (1-2)
Au marcat: Christiansen '5, Fahrenhorst '56, Freier '57, Hashemian '82 / Klimowitz '6, Ponte '37

Anglia - etapa a X-a

Leeds United - Liverpool 0-1 (Diao '66)
Blackburn Rovers - Newcastle United 5-2 (Dunn '5 din penalti, '8, Taylor '55, '74, Griffin '65 autogol - Shearer '36 din penalti, '48)
Everton - Arsenal Londra 2-1 (Radzinski '22, Rooney '90 - Ljungberg '8)
Fulham - Manchester United 1-1 (Marlet '35 - Solskjaer '62)
Manchester City - Chelsea Londra 0-3 (Zola '69, '84, Hasselbaink '85)
Sunderland - West Ham United 0-1 (Sinclair '23)
West Bromwich Albion - Birmingham City 1-1 (Roberts '87 - Moore '86 autogol).
Charlton Athletic - Middlesbrough 1-0 (1-0)
A marcat: Euell '5
Tottenham Hotspur - Bolton Wanderers 3-1
Partida Aston Villa - Southampton va avea loc astăzi.

Franţa - etapa a XI-a

Lyon - Auxerre 3-0 (Juninho '36, '50, '74)
Bastia - Le Havre 3-1 (F.Mendy '2, Maurice '5, Gourvennec '56 - Fauconnier '63)
Guingamp - Montpellier 3-1 (Moullec '39 autogol, Le Roux '61, Eloi '69 - Rouviere '54)
Lens - Ajaccio 1-1 (Sibierski '83 din penalti - H.Alicarte '39)
Monaco - Lille 1-1 (Giuly '67 - Moussilou '70)
Nantes - Nice 0-0
Sedan - Rennes 1-3 (Oulida '90 - Piquionne '41, Maoulida '71, Ma.Ndiaye '78)
Sochaux - Bordeaux 2-0 (Pagis '33, '50)
Troyes - PSG 1-2 (Saifi '19 - Cardetti '4, Ronaldinho '8).
Olympique Marseille - RC Strasbourg 1-1 (1-0)
Au marcat: Fernandao '23.

Belgia - etapa a XI-a

La Gantoise - Lokeren 2-3; Anvers - St.Trond 1-3; Charleroi - FC Bruge 2-3; Anderlecht - Mons 2-1; Malines - Lommel 5-1; Standard - Beerschoot 2-1; Genk - Beveren 4-0; Westerlo - La Louviere 0-3; Lierse - Excelsior Mouscron 1-1.

Elveţia - etapa a XVI-a

Aarau - Young Boys Berna 1-1; FC Basel - St.Gall 6-0; Lucerna - Servette Geneva 4-3; Grasshopper Zürich - Neuchatel Xamax 4-0; Thoune - FC Zürich 0-0;Wil - Delemont 2-0.

Olanda - etapa a VIII-a

De Graafschap - NEC Nijmegen 1-3; Ajax Amsterdam - AZ'67 Alkmaar 6-2; Vitesse Arnhem - Feyenoord Rotterdam1-1; PSV Eindhoven - Roda Kerkrade 0-0; Willem Tilburg - RBC Roosendaal 3-1; Twente Enschede - SC Heerenveen 1-1; Excelsior Rotterdam - FC Utrecht 1-1; FC Groningen - RKC Waalwijk 2-3;FC Zwolle - NAC Breda 0-3.

Portugalia - etapa a VII-a

Sporting Braga - Boavista Porto 1-0; Varzim - Gil Vicente 1-1; Academica Coimbra - Beira-Mar Aveiro 1-1; Moreirense - Nacional Madera 2-0; Vitoria Setubal - Uniao Leiria 0-0; FC Porto - Benfica Lisabona 2-1; Sporting Lisabona - Belenenses Lisabona 2-0.
Partida Pacos Ferreira - Vitoria Guimaraes va avea loc astăzi.

Pagină realizată de Ovidiu BOICA

Fitness/Scandal

GINA GOGEAN A FOST SUSPENDATĂ!

Biroul Executiv al Federaţiei Române de Fitness a decis să o suspende din orice funcţie pe fosta gimnastă Gina Gogean, preşedinte de onoare al forului şi arbitru internaţional, se arată într-un comunicat remis, ieri, de federaţie agenţiei MEDIAFAX.

De asemenea, Biroul Executiv a decis suspendarea pe termen nelimitat a sportivei Diana Oprea.

Acestea decizii au fost luate deoarece Gina Gogean şi Diana Oprea au fost prezente la Campionatul European de Fitness de la Kiev, deşi federaţia română de specialitate a hotărât ca, pentru moment, sportivii din România să nu mai participe la competiţiile organizate de Federaţia Internaţională de Fitness (IFF). Forul român a luat această decizie deoarece consideră că arbitrajele sunt părtinitoare la competiţiilor organizate sub egida IFF. "În repetate rânduri Federaţia Română de Fitness a atras atenţia conducerii Federaţiei Internaţionale de Fitness, preşedintei Comisiei de Arbitraj - inclusiv arbitrilor - asupra regulamentului, a modului defectuos de arbitraj şi absolut părtinitor, influenţând în mod vădit rezultatele sportivilor, că dacă nu se vor remedia aceste deficienţe sesizate şi de celelelalte federaţii, dar mai ales de către concurenţi, va părăsi IFF (...) Până la soluţionarea acestor probleme organizatorice ale IFF şi asigurarea unui regulament, spirit de competiţie şi sistem de jurizare corect şi egal pentru toţi sportivii, Federaţia Română de Fitness a decis să se ralieze celorlalte federaţii şi organizaţii internaţionale de a sista momentan participarea la aceste competiţii", se precizează în comunicatul Federaţiei Române de Fitness. Aceasta menţionează că numeroase concurente s-au plâns de regulament, dar mai ales de arbitraj, având în vedere că preşedintele IFF, Gerry Hargitai, de naţionalitate maghiară, deleagă la competiţiile importante câte trei-patru arbitre din Ungaria favorizând în mod vădit sportivele ungare, care, cu toate acestea, se plâng de arbitraj.

Potrivit comunicatului, deşi cunoştea decizia Federaţiei Române de Fitness, Gina Gogean a plecat la Kiev, la Campionatul European, luând-o cu ea şi pe sportiva Diana Oprea, care era suspendată pentru trei ani din activitatea competiţională pentru nerespectarea conduitei morale şi profesionale. "Deşi era în cunoştinţă de cauză de aceste decizii, domnişoara Gina Gogean care în repetate rânduri a fost atenţionată de faptul că pune mai presus de orice «interesele materiale şi personale» a plecat la Campionatul European de fitness la Kiev/ Ucraina (cu doar 5-6 ţări participante) luând cu ea pe sportiva Diana Oprea (care a fost suspendată de federaţie din mai 2002 pe o perioada de 3 ani, pentru nerespectarea conduitei morale şi profesionale - aducând grave prejudicii morale si materiale conf. Dosarului 1645/2002) şi acceptând micile atenţii ale organizatorilor legate de cheltuielile de deplasare, cazare masă, etc - ea, cât şi Diana Oprea nefiind autorizate şi în măsură să reprezinte Federaţia Română de Fitness şi implicit România", se menţionează în comunicat.

Forul român de fitness precizează că a avertizat-o de mai multe ori pe Gina Gogean să-şi schimbe comportamentul faţă de colegii din federaţie şi să nu mai pună "Mai presus de toate interesele personale. Federaţia Română de Fitness a considerat onorantă propunerea şi numirea domnişoarei Gina Gogean în funcţia de preşedinte de onoare, considerând că rezultatele de excepţie din cariera sportivă şi experienţa dobândită de-a lungul anilor pot fi mobilizatoare pentru colectivul federaţiei şi al sportivilor, dar a constatat pe parcursul celor 16 luni de colaborare contrariul, ea dovedindu-se un caracter deosebit de dificil în relaţiile cu sportivii, foarte reticentă în promovarea fostelor colege de generaţie cu ea, punând în permanenţă mai presus de orice interesele personale, inclusiv în deplasările din Suedia, Ungaria şi India - surprinzând chiar şi pe organizatori. Menţionăm că Federaţia Română de Fitness nu a folosit şi beneficiat de nici un avantaj material sau publicitar prin folosirea imaginii domnişoarei Gina Gogean, avertizând-o în repetate rânduri pentru comportamentul egoist şi răutăcios cu colegii şi nu numai, atenţionând-o deseori că va întrerupe colaborarea", se adaugă în comunicat.

Federaţia Română de Fitness solicită Ginei Gogean şi Dianei Oprea daune morale şi materiale pentru prejudiciile aduse forului. De asemenea, federaţia solicită tuturor organizaţiilor să nu mai asocieze imaginea Ginei Gogean şi a Dianei Oprea cu cea a forului din România. "Faţă de cele prezentate mai sus şi de faptul că domnişoara Gina Gogean nu era autorizată şi nici în măsură să reprezinte Federaţia Română de Fitness şi România la acest concurs (chiar dacă a fost invitată neoficial) decide suspendarea din orice funcţie a domnişoarei Gina Gogean şi pe termen nelimitat a sportivei Diana Oprea, solicitînd daune morale şi materiale pentru prejudiciile aduse federaţiei, partenerilor, colaboratorilor şi sportivilor această decizie urmând a fi adusă la cunoştinţă tuturor federaţiilor şi organizaţiilor internaţionale pentru a nu mai asocia numele şi imaginea sus numitelor cu Federaţia Română de Fitness", menţionează Federaţia Română de Fitness.

Formula 1/Campionatul Mondial

CHINA INTRĂ ÎN CIRCUIT

Preşedintele Federaţiei Internaţionale de Automobilism (FIA), Max Mosley, a anunţat, vineri, că Marele Premiu de Formula 1 al Chinei va fi înscris în calendarul competiţional din 2004 şi va avea loc în oraşul Shanghai, informează AFP.

Lucrările pentru construirea circuitului de Formula 1 de la Shanghai vor fi încheiate în luna martie 2004, costul acestora ridicându-se la 240 milioane de dolari. Mosley a precizat că oraşul Shanghai va găzdui timp de şapte ani o etapă din Campionatul Mondial de Formula 1, dar nu a precizat care dintre actualele curse înscrise în calendarul competiţional va fi exclusă.

"De la alegerea mea ca preşedinte al FIA, am avut ambiţia să organizez un Mare Premiu de Formula 1 în ţara cu cea mai mare populaţie din lume. Această ambiţie se va realiza în 2004, când oraşul Shanghai va avea un Mare Premiu", a spus Mosley.

De asemenea, pe data de 14 septembrie, la Marele Premiu de Formula 1 al Italiei, patronul societăţii Formula One Association, Bernie Ecclestone, şi prinţul moştenitor al regatului Bahrein, Shaikh Hamad Al Khalifa, au anunţat că au semnat un acord pe termen lung, a cărui valoare nu a fost dată publicităţii. Potrivit acestui acord, regatul Bahrein va găzdui din 2004 o etapă a Campionatului Mondial de Formula 1. Circuitul din Bahrein va fi terminat tot în luna martie 2004, iar regatul va deveni prima ţară din Orientul Mijlociu unde se va desfăşura un Mare Premiu de Formula 1.

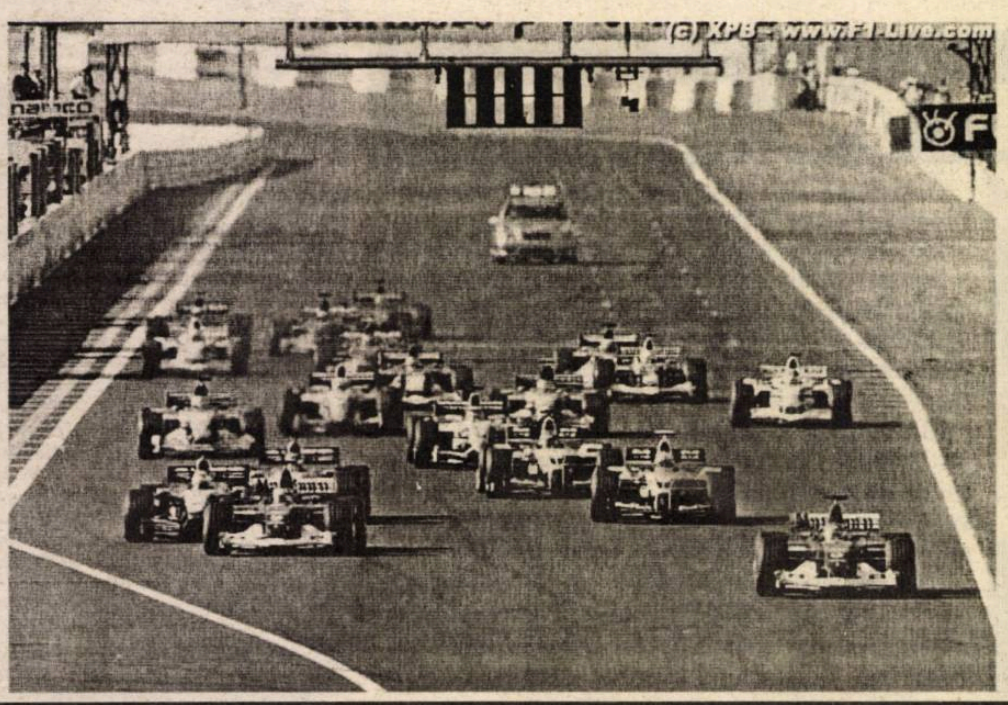

Atletism/Nominalizări

Am fost săriţi din schemă

Sportiva americancă Marion Jones, neînvinsă în 18 curse în acest sezon, şi Tim Montgomery, noul deţinător al recordului mondial în proba de 100 m (9.78), se numără printre nominalizaţii la titlul de cel mai bun atlet al anului, informează AFP.

Aceste premii vor fi acordate de Federaţia Internaţională de Atletism (IAAF) în cadrul unei ceremonii ce va avea loc, pe data de 17 noiembrie, la Monte Carlo.

Marion Jones şi-a adjudecat 14 curse de 100 m, trei de 200 m şi o cursă de 400 m, a câştigat, pentru a treia oară, trofeul Golden League, împărţind premiul de 50 de kg de aur pus în joc de organizatorii acestui circuit cu sportiva mexicană Ana Guevara, cu marocanul Hicham El-Guerrouj şi cu Felix Sanchez, din Republica Dominicană.

Lista atleţilor nominalizaţi este următoarea:

La masculin: Jonathan Edwards (Marea Britanie, triplu salt), Hicham El Guerrouj (Maroc, 1500 m), Robert Fazekas (Ungaria, aruncarea ciocanului), Kostandinos Kenteris (Grecia, 200 m), Khalid Khannouchi (SUA, maraton), Wilson Kipketer (Danemarca, 800 m), Robert Korzeniowski (Polonia, marş), Tim Montgomery (SUA, 100 m), Felix Sanchez (Republica Dominicană, 400 m garduri), Roman Sebrle (Cehia, decatlon).

La feminin: Berhane Adere (Etiopia, 5000 şi 10.000 m), Sureyya Ayhan (Turcia, 1500 m), Kajsa Bergqvist (Suedia, săritura în înălţime), Gail Devers (SUA, 100 m garduri), Svetlana Feofanova (Rusia, săritura cu prăjina), Debbie Ferguson (Bahamas, 100 şi 200 m), Ana Guevara (Mexic, 400 m), Marion Jones (SUA, 100 şi 200 m), Maria Mutola (Mozambic, 800 m), Paula Radcliffe (Marea Britanie, 5000, 10.000 m şi maraton).

Pagină realizată de Ovidiu BOICA

Fotbal/ Divizia B, Seria a II-a

"Ceferiştii" clujeni au făcut scor cu Extensiv

Scorul etapei a VIII-a în Seria a II-a a Diviziei B s-a înregistrat la Cluj, unde "ceferiştii" din localitate au administrat un sec 5-0 uneia dintre formaţiile care au ca obiectiv pentru acest sezon promovarea, Extensiv Craiova. După 1-0 la pauză, gol marcat de Ghiorma în minutul 41 din penalti, gazdele s-au dezlănţuit după pauză, când au mai marcat de patru ori prin Budean, în minutele 64, 70 şi 88, şi I. Mircea (81).

CSM Reşiţa - Olimpia Satu Mare 1-0 (1-0)

După înfrângerea cu 3-0 din etapa trecută, de la Zlatna, reşiţenii s-au chinuit un pic cu Olimpia lui Govor. Unicul gol al întâlnirii a fost reuşit de Bălace cu 4 minute înainte de pauză.

FC Baia Mare - Universitatea Cluj 2-1 (1-1)

Au trecut 8 etape din campionat şi Universitatea Cluj nu a reuşit să câştige nici un meci. Sâmbătă, la Baia Mare, "studenţii" au pierdut la limită, 2-1, după egal la pauză. Au marcat Vlasiu (9) şi Ciortea (69) pentru gazde, Codreanu pentru oaspeţi.

FC Oradea - Industria Sîrmei C. Turzii 1-0 (0-0)

Unicul gol al meciului a fost înscris la câteva secunde de la reluare de Şola. Partida s-a disputat la Ştei, orădenii având terenul suspendat. Aceasta a fost, pentru formaţia condusă de Adrian Văsîi, prima înfrângere din actuala ediţie de campionat.

Apulum Alba Iulia - Corvinul Hunedoara 3-0 (2-0)

O victorie normală a liderei clasamentului Seriei a II-a, formaţia din Alba Iulia. Ovidiu Maier a deschis scorul în minutul 16, Paleacu (43) a stabilit rezultatul pauzei, iar M. Giuchici a înscris ultimul gol al partidei.

ARO Cîmpulung Muscel - Gilortul Tg. Cărbuneşti 1-0 (1-0)

Surprinde oarecum victoria celor din Cîmpulung Muscel cu doar 1-0 în faţa unei echipe care, după 8 meciuri, nu are nici un punct şi a înscris o singură dată, primind în schimb 18 goluri. C. Constantin a înscris în minutul 31. În urma acestui rezultat, coroborat şi cu victoria UMT-ului, Gilortul preia "lanterna roşie" şi este greu de crezut că o va mai preda altei formaţii până la finele sezonului.

UM Timişoara - Pandurii Tg. Jiu 2-0 (1-0)

Din acest moment timişorenii pot începe şi ei să joace pe puncte. În urma victoriei din meciul cu Pandurii, UMT-ul a ajuns la 0 puncte. M. Kovacs (10) şi L. Ignea (54) au înscris pentru formaţia din oraşul de pe malurile Begăi. **Ov. BOICA**

Fotbal /Divizia B

Fiul lui Crăciunescu s-a ales cu capul spart

Un spectator a aruncat o piatră în timpul meciului dintre echipele Gloria Buzău şi Poli Unirea Iaşi spărgându-i capul arbitrului de centru Teodor Crăciunescu, fiul fostului arbitru internaţional Ion Crăciunescu, informează ProSport.

Piatra a fost aruncată de la tribuna I la finalul meciului dintre Gloria Buzău şi Poli Unirea Iaşi, scor 1-2, disputat, sâmbătă, în etapa a VIII-a a seriei întîi a Diviziei B.

La un pas de o nouă tragedie

Căpitanul echipei de fotbal FC Oradea, Ion Dumitra, a suferit un traumatism cranio-cerebral la finalul meciului disputat, sâmbătă, pe stadionul "Unirea" din Ştei, cu Industria Sîrmei Cîmpia Turzii, scor 1-0, în cadrul seriei a doua a Diviziei B, transmite corespondentul MEDIAFAX.

În minutul 80 al partidei, la o fază de joc derulată la mijlocul terenului, jucătorul orădean Ion Dumitra a avut un duel aerian violent cu doi componenţi ai echipei adverse. Dumitra a căzut la pământ şi a intrat într-o criză spasmofilică. Jucătorul a început să tremure, şi-a înghiţit limba, iar gura i s-a umplut de sânge, fotbalistul având probleme grave cu respiraţia.

Arbitrul central Aurel Simion, din Piteşti, a întrerupt imediat jocul şi a solicitat insistent intrarea echipei medicale pe teren. După intervenţia medicului echipei orădene, Alin Iova, care a reuşit să stabilizeze starea jucătorului, Dumitra a fost transportat de urgenţă, de un echipaj al Ambulanţei, la Spitalul Judeţean din Oradea.

Fotbalistul a fost internat cu diagnosticul traumatism cranio-cerebral cu hemoragie şi se află, în prezent, sub supraveghere medicală.

Surse din cadrul Spitalului Judeţean au afirmat, în urma tomografiei şi a altor analize făcute, că Ion Dumitra se află în afara oricărui pericol, deşi exista posibilitatea ca, în urma traumatismului, să apară complicaţii.

Ion Dumitra, în vârstă de 27 de ani, mijlocaş central, activează la echipa FC Oradea de trei ani.

Handbal (f)/ Liga Naţională

Înfrângere la scor

Oltchim Rm. Vîlcea - CSM Sibiu 35-16

Partida de ieri dimineaţă, disputată în sala "Traian" din Rm. Vîlcea, ar fi trebuit să se desfăşoare în urmă cu o săptămână. La cererea Oltchimului însă, formaţie care avea de disputat un meci în Cupa EHF, în urma căruia a obţinut calificarea în turul al treilea al mai sus-amintitei competiţii, partida a fost reprogramată, fiind ultima din acest tur de campionat.

Disputa dintre cele două formaţii a fost, din start, inegală. Oltchim participă într-o competiţie europeană cu succes, în plus, în întrecerea internă se află pe locul secund, după Rapid CFR Bucureşti, în vreme ce formaţia pregătită de Marcel Şerban şi Maria Rău ocupă ultimul loc în clasament, cu două puncte. În plus, CSM s-a prezentat la Rm. Vîlcea fără una dintre jucătoarele de bază, Daciana Curtean. Toate acestea au dus la înfrângerea formaţiei sibiene la o diferenţă de 19 goluri.

Pentru CSM au marcat Silvia Dobre (6), Ana-Maria Voicu (4), Aurora Timofte, Alina Deliceanu şi Adriana Tudorache (câte două).

Atletism/Pregătire

Mihaela Gândilă îşi... încarcă bateriile la munte

După un sezon încărcat în competiţii, dar şi plin de realizări, atleta sibiancă Mihaela Gândilă se pregăteşte la Piatra Arsă alături de lotul naţional de atletism.

Mihaela, legitimată în prezent la "Olimpia" Bucureşti, a fost în acest an surpriza plăcută a "Europenelor" de atletism, ea reuşind clasarea pe locul 4 la triplu salt, probă la care şi-a reluat pregătirea în acest an după o întrerupere îndelungată. După reuşita de la C.E. au urmat şi alte rezultate bune pe plan internaţional culminând cu un loc I la un puternic concurs internaţional care a avut loc în Japonia.

Sibianca se va pregăti la Piatra Arsă până în 29 octombrie, după care este posibil să plece în Iugoslavia pentru un alt cantonament, de data aceasta alături de lotul clubului bucureştean.

Marius IONESCU

Observator

V. Mara

L-am cunoscut într-o dublă ipostază: de actor şi împătimit al fotbalului, cronicar atent şi harnic al întâlnirilor din campionatele locale. Prima, actoria, îi era profesiune şi o practica fără ostentaţie, fără să braveze (ca atâţia alţii), cu seriozitate şi dăruire. Sobru - chiar exagerat de multe ori, de unde, mai în glumă, mai în serios, colegii l-au poreclit "Tristu" - prevenitor în relaţiile cu cei din jur, Avram Besoiu a fost un om al cetăţii. Mulţi ani director al Teatrului de Stat din Turda, apoi director sau membru al consiliului de conducere al teatrului sibian, a fost exemplu de conduită civică, de echilibru sufletesc, adversar al exceselor de orice fel.

Cu scrisul a cochetat încă din fragedă tinereţe, păstrând această pasiune timp de peste o jumătate de secol. Fie ploaie, fie zloată, fie caniculă, nea Puiu îşi lua carneţelul şi mergea pe stadioane, la Mârşa, să vadă "derby"-ul Carpaţi Mecanica-CS Agnitex, la Tălmaciu, să asiste la meciul Romanofir-Sparta Mediaş, dar nu lăsa să-i scape nici confruntări ca Vulturul Poplaca-Păltiniş Răşinari sau Cibinul Cristian-Lions Club Vurpăr. Terenuri proaste, fotbal practicat de amatori în adevăratul înţeles al cuvântului, scandaluri între spectatori şi, totuşi, nea Puiu vedea partea frumoasă a confruntărilor, consemnând cu migală un şut la vinclu, un dribling inspirat, un gol "de generic"... Dacă ar fi avut posibilitatea, ar fi scos un ziar destinat în exclusivitate fotbalului judeţean şi slujitorilor lui, cei care, fără a fi plătiţi, fac totul din pasiune, dezinteresat.

Modestia care l-a caracterizat l-a determinat să nu-şi semneze cronicile cu numele "de scenă", ci V. Mara, anagrama prenumelui său. Din păcate, ca şi alţi doi colaboratori fideli ai noştri, Ilie Ionescu şi Radu Giurgiu (G. Radu), nea Puiu a pornit pe calea acelei lumi de unde nu ştiu să se fi întors cineva, lăsând în urma lui şi-n sufletele noastre un imens gol. Ne va lipsi prezenţa lui agreabilă, dar discretă, vocea lui de bariton, ţinuta impunătoare în pofida vârstei.

Să-ţi fie somnul lin şi ţărâna uşoară, nea Puiule! **(n.i.d.)**

Peluza a III-a

Real şi moral

Un titlu dintr-un ziar cu totul remarcabil zice aşa: "Campioana morală, contra campioanei reale". Întrebarea se naşte imediat: de ce trebuie să avem noi o campioană morală şi una reală, mai precis spus, oficială. Campioana oficială este Dinamo, cea morală fiind FC Naţional. Campioana oficială nu poate fi şi campioana morală în acelaşi timp? Nu! Din ce cauză?

Campioana reală (oficială) este numită, iar campioana morală este aleasă. Campioana oficială se cunoaşte mai din timp. Campioana morală este desemnată după ce s-au decernat tricourile şi banii. Între moral şi real, s-au stabilit nişte diferenţe pentru că în balonul rotund s-au cuibărit nişte imorali reali.

Am tot vorbit despre "nume" care s-au dovedit otrăvitoare. Numele au rămas în dreptul funcţiei, fotbalul a coborât în adâncurile în care se află acum: toată peluza ştie, ştie şi Tribuna, ştie şi Loja, ştie şi Conducerea îmbrăcată în culorile naţionalei.

Îmbrăcat în galbenul tricolorilor, premierul Năstase acceptă să se vadă cu Mircea Sandu, căptuşit în verde, pentru a-i da nişte bani de Stadion. A venit vremea să ne facem Stadion funcţionabil. De fapt nu ne facem. Refacem. Refacem oficial.

Dacă tot avem campioană reală, alături de una morală, realul şi moralul încep să fie noţiuni strict delimitate. În schimb, irealul şi imoralul îşi găsesc împletire în fotbal. Dar parcă numai în fotbal?

Mihai Bratu

Minutul 91

ÎNTOARCEREA ÎN ANONIMAT

După o pauză de două săptămâni,prilejuită de meciurile reprezentativei lui Iordănescu în special şi a tuturor românilor în general, cu "schiorii" nordici şi "desculţii" din Luxemburg, ne întoarcem la campionatul nostru şchiop, revenim în anonimatul unui fotbal fără culoare şi care, pe zi ce trece, parcă se face din gri tot mai negru. Î-am lăsat la o parte, cel puţin până în primăvară, pe Cosmin Contra, Cristi Chivu, Adi Mutu, "Cobra" Ilie sau Viorel Moldovan, şi ne-am întors la Şchiopu lui Hizo, de la echipa de la malul mării, Puricã, cel care a bătut de unul singur, la rece, Oţelul lui Orac şi al indienilor de la combinat, la Nohai şi la Şoltuz. În deschiderea etapei Gloria Bistriţa a obţinut o victorie deja aşteptată şi previzibilă, în meciul cu codaşa Astra din Ploieşti. A doua zi, Steaua fără Olăroiu a învins la Piteşti, şi iar a început să-i tremure lui Halagian şapca "Chicago Bulls", "Bătrâna Doamnă" a făcut parte-n parte cu "Ştiinţa" lui Dinel, Farul a strălucit mai bine ca oricând, în faţa unor "studenţi" obosiţi de-atâta drum (măcar de era vară, să se aleagă cu câte-o baie-n mare), gaşca nebună a lui Andone a mai ratat un examen, al treilea din patru avute în Regie până acum, iar Ceahlăul, mai bine zis Puricã de unul singur, a făcut 4-0 cu Galaţiul. În fine, ieri, în zi de sărbătoare, sărbătoare în Giuleşti şi "Ştefan cel Mare", priveghi în oraşul lui Bacovia şi al primariului Seche, şi în "Cotroceni", unde din nou, cântă cucuveaua!

Dublă Negrean!

Gloria - Astra 2-0 (2-0)

Atacantul Bistriţei, Sandu Negrean, a înscris ambele goluri în întâlnirea cu "lanterna roşie". Prima dată a făcut-o din penalti, în minutul 35, unul care n-a prea fost, a doua oară când mai erau două minute din prima repriză. În urma acestui rezultat Gloria ajunge pe locul doi şi visează tot mai mult la o cupă europeană.

Fără Oli, pentru Oli!

FC Argeş - Steaua 2-3 (0-1)

O parte a jucătorilor "militari" au jucat pentru deja fostul lor antrenor, Cosmin Olăroiu, căruia i-au dedicat victoria din meciul de la Piteşti , rugându-l totodată să se întoarcă la echipă. Gând la gând cu jucătorii sunt şi suporterii, amenințaţi de o nouă înscăunare a lui Piţurcă.

Au marcat Bukvic (71) şi Bălaşa (89) pentru FC Argeş, Falemi (10), Claudiu Răducanu (62 - penalti) şi Trică (79) pentru Steaua.

Primul gol pentru Vlădoiu

UT Arad - Univ. Craiova 1-1 (1-0)

Arădenii au început bine jocul şi, la 8 minute de la primul "fluier" al "centralului" Alexandru Băjan, au deschis scorul prin Baldovin, care s-a răzbunat după ce a fost aruncat afară din Bănie în această vară. Vlădoiu a întristat-o însă pe "Bătrâna Doamnă", marcând în minutul 76 pentru 1-1 primul său gol de când a venit la Universitatea.

Timişoara se pierde

Farul - "Poli" AEK 3-1 (3-0)

Totul a început ca un vis frumos, cu echipa alb-violetă între fruntaşele din primul eşalon în primele etape. Visul s-a terminat şi echipa lui Panduru şi al lui Doboş a început să o ia, încet dar sigur, la vale. La Constanţa, timişorenii au primit trei goluri într-o repriză, dela Bogdanovici (2), Bădescu (25) şi Cristocea (31), înscriind o singură dată, prin R. Stancu (71).

Gafe peste gafe

Sportul studenţesc - FC Braşov 1-2 (0-1)

În Regie a fost "ziua" portarilor. Atât Dossey cât şi Stanca şi-au făcut de cap şi au luat niste goluri de nici penibile nu le poţi zice. Şi eu dacă stăteam între buturi, cu 95 de kile ale mele, tot mai scoteam câte ceva şi nu mă făceam de băşcălie.

Stere (45) a deschis scorul pentru oaspeţi, a egalat Chihaia (50) iar 5 minute mai târziu Onofraş a luat Sportul pe făraş şi l-a lăsat fără nici un punct.

Recital Puricã

Ceahlăul - Oţelul 4-0 (1-0)

Cum vă spuneam şi mai înainte, Puricã a fost la Piatra Neamţ "one man show" (de m-ar vedea Pruteanu ce scriu!). A marcat odată şi a fost coautor la alte două goluri ale nemţenilor.

Marcatori: Puricã (8), Botan (57 - penalti), Solomon (73, 76).

Rapidul de Giuleşti, marfarul de Bacău

Rapid - FCM Bacău 2-0 (1-0)

Bădoi s-a răzbunat şi el, la fel ca Baldovin la UTA - Universitatea, pe fosta lui echipă, deschizând scorul în minutul 35. Apoi, când mai erau 7 minute, Florin Bratu a "închis" tabela. Rapidul rămâne lider, iar Bacăul se află pe unul din locurile rezervate pentru... clasa a II-a.

Dinu rămâne neînvins în Cotroceni

FC Naţional - Dinamo 0-2 (0-1)

Etapa a fost închisă de meciul din Cotroceni. Este pentru a opta oară când Dinu vine ca musafir aici, unde cândva a fost şi gazdă, şi pleacă neînvins. Ieri seară, a luat totul de pe masă. Vlad Munteanu (32) şi Tămaş (64) sunt autorii golurilor.

	Clasament						
1. Rapid	8	7	0	1	20- 7	21	(+9)
2. Gloria	8	5	1	2	15- 4	16	(+4)
3. FC Naţional	8	5	1	2	11- 4	16	(+4)
4. Oţelul	8	4	2	2	8-10	14	(+2)
5. Steaua	8	3	3	2	9- 7	12	(0)
6. "Poli" AEK	8	4	0	4	10-12	12	(0)
7. Ceahlăul	8	2	5	1	14- 9	11	(-1)
8. Dinamo	8	3	2	3	15-11	11	(-1)
9. Farul	8	3	2	3	8- 8	11	(-1)
10 FC Braşov	8	3	2	3	8- 8	11	(-1)
11. Univ. Craiova	8	3	2	3	13-16	11	(-1)
12. FC Argeş	8	2	2	4	8-13	8	(-4_
13. Sportul stud.	8	2	2	4	8-13	8	(-4)
14. UT Arad	8	2	1	5	10-18	7	(-5)
15. FCM Bacău	8	1	2	5	7-14	5	(-7)
16. Astra	8	1	1	6	7-15	4	(-8)

Etapa a IX-a, 26 octombrie 2002

Ceahlăul - FC Argeş	Dinamo - UT Arad
Steaua - Rapid	Univ. Craiova - Farul
FCM Bacău - Gloria	"Poli" AEK - Sportul stud.
Astra - FC Naţional	FC Braşov - Oţelul

Viorel Păunescu: "Cred că în proporţie de 90 la sută Victor Piţurcă va reveni pe banca tehnică"

Preşedintele Consiliului de Administraţie al FC Steaua, Viorel Păunescu, a declarat, ieri, că în proproţie de 90 la sută Victor Piţurcă va reveni pe banca tehnică a formaţiei militare. "Cred eu că în proporţie de 90 la sută Piţurcă va reveni pe banca tehnică", a spus Păunescu. Preşedintele Consiliului de Administraţie al grupării militare a precizat că Victor Piţurcă, care a avut mai multe conflicte cu suporterii când era manager general, s-a întâlnit, ieri, cu 80 de membri ai galeriei steliste, cu care a discutat timp de aproximativ două ore. "Piţurcă a recunoscut că nu a comunicat cu suporterii, dar acum ne-am asigurat un suport din partea lor", a declarat Păunescu. Echipa Steaua a fost condusă la meciul cu FC Argeş, scor 3-2, disputat sâmbătă, în etapa a VIII-a a Diviziei A, de Ştefan Iovan, în urma demisiei tehnicianului Cosmin Olăroiu.

Pagină realizată de Ovidiu BOICA

Biblioteca „ASTRA" - SIBIU -

Biblioteca ASTRA Sibiu

Curtea de Conturi a depistat nereguli de sute de milioane la D.J.T.S. !!!

La un control efectuat de Curtea de Conturi a judeţului Sibiu la Direcţia Judeţeană pentru Tineret şi Sport, desfăşurată cu ceva vreme în urmă, s-au găsit o serie de nereguli, printre care faptul că s-a acordat un avans de 367 de milioane de lei unei firme din Tg. Mureş, SC Asilcom SRL, pentru modernizarea hotelului "Sport" (în foto), nefiind recuperat şi virat la buget în timp util (banii s-au dat, hotelul poate fi "vizitat" cum arată şi astăzi), sau că nu au fost luaţi bani, sau nu au fost înregistraţi, de la SC Dumi Impex SRL şi SC Vidraru SRL, care şi-au desfăşurat activitatea în spaţiile Ştrandului de pe strada Cîrlova, reprezentând chirii, în valoare de 58 de milioane de lei.

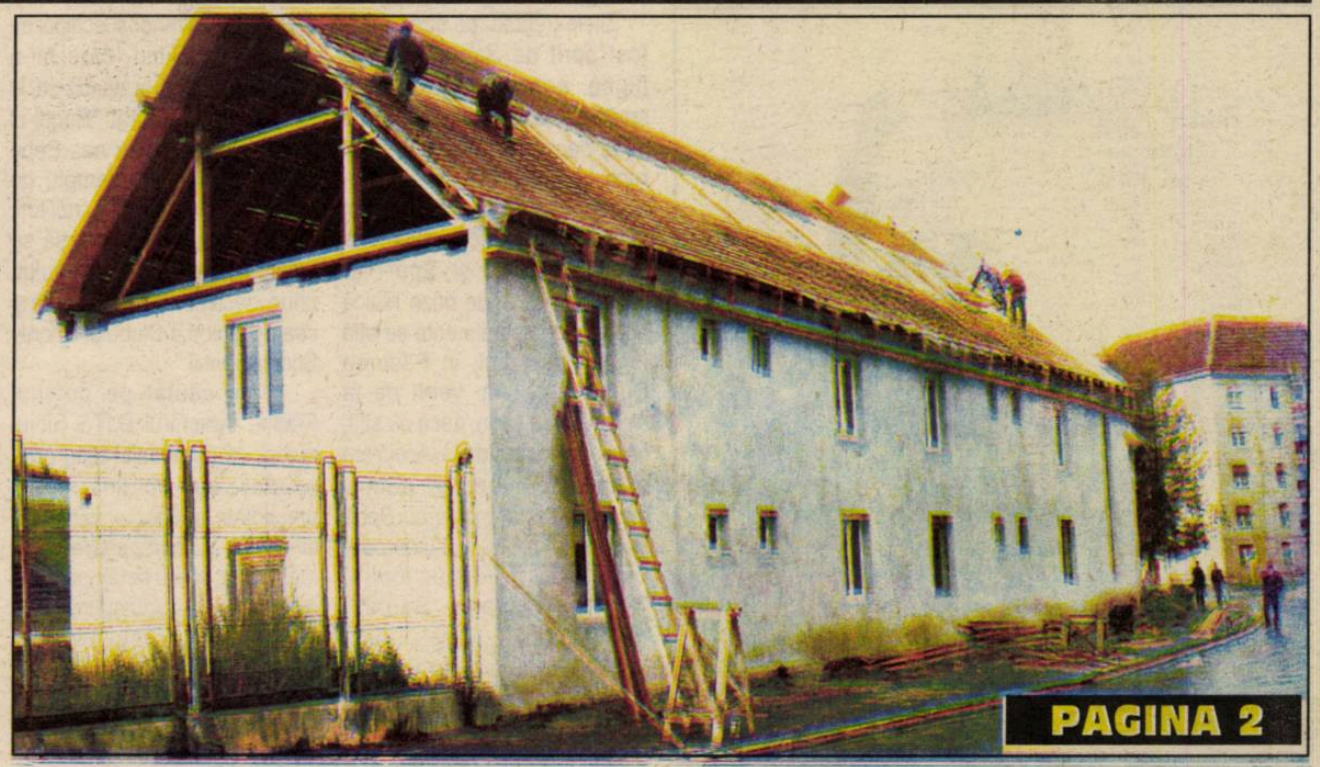

PAGINA 2

Divizia D revine

După o pauză de o săptămână, cititorii săptămânalului "Tribuna sporturilor" vor putea lectura în paginile ziarului, din nou, cronicile partidelor din Divizia D la fotbal. Locul regretatului Avram Besoiu, plecat dintre noi în urmă cu 10 zile, a fost luat de Ioan Galaţă, noul corespondent al "Tribunei sporturilor" pentru fotbalul judeţean.

PAGINA 7

Tribuna sporturilor

Anul XII, nr. 640, 28 octombrie - 3 noiembrie 2002 | 8 pagini 1500 lei

AU OPRIT "LOCOMOTIVA"...

Steaua a câştigat, aseară, cu 2-1 ultimul derbi al turului de campionat, cu liderul la zi, Rapid Bucureşti. Pentru "militari" au punctat Opriţa (30) şi Falemi (76), în vreme ce pentru giuleşteni a egalat la unu Florin Bratu, în minutul 53.

PAGINA 8

Victorie dedicată tehnicianului Mircea Vulc

CSU Sibiu - Romradiatoare Braşov 85-56

"Ne aşteptam să avem un meci mai greu cu formaţia din Braşov", afirma, la finele partidei, tehnicianul sibian Mircea Vulc, cel căruia i-au dedicat jucătorii săi victoria categorică obţinută în întâlnirea cu Romradiatoare. Cu excepţia lui Liviu Dumitru, cel mai bun realizator al "studenţilor" braşoveni, cu 24 de puncte, şi a lui Morariu - abonat, într-o vreme, la echipa naţională - jucătorii clubului din oraşul de sub Tîmpa au lăsat o impresie nu tocmai bună la Sibiu.

PAGINA 4

Pornind de la o ... adiere de zvon

Închiriem, închiriem, dar cu banii ce făcem?

Zilele trecute, pe stradă, am fost oprit de Sandu Prohor, nume cunoscut în lumea sportului sibian, care, timp de două decenii a boxat şi a jucat rugbi la cel mai înalt nivel. El m-a atenţionat că a auzit (!) cum că directorul Direcţiei Judeţene pentru Tineret şi Sport ar intenţiona să mute baza hipică acolo unde actualmente se află terenul de rugbi, în Pădurea Dumbrava. "Am venit de la Agnita să vă spun, dacă nu ştiţi, că se face o blasfemie. Acolo am muncit noi, efectiv, pentru amenajarea terenului, cu Bebe Boboc în frunte, cu Gomboş, Lomnăşan, Cherciu, Ioniţă, Manea, Răşcanu, Burcea, Tămaş, Lupaş, Popeţ, Deac, Ionel Munteanu, cu juniorii Manole, Iancu Jianu, Ungureanu, Burduşel, Hădărugă şi alţii. Nea Bebe avea proiecte mari, dar n-a apucat să le finalizeze. Cum să ducă pe terenul nostru cai?". L-am căutat pe Mitică Răşcanu, fost lider şi, mai târziu, antrenor al echipei de rugbi CSM Sibiu, care mi-a confirmat zvonul, arătându-se, la rândul său, contrariat: "Rugbi-ul a fost viaţa mea, iar nea Bebe Boboc a fost un exemplu de muncă şi dăruire pentru noi toţi. Ar fi o adevărată crimă să se schimbe destinaţia terenului, unde joacă echipa divizionară şi cea de juniori a Clubului Sportiv Şcolar Şoimii."

L-am căutat pe domnul Frăsie, directorul DJTS Sibiu, numai că dumnealui este prea ocupat cu politica, fiind preşedinte al tinerilor pesedişti din Sibiu, cu perspective de ... mărire (de, cadru tânăr, pregătit, cu proptele la ... nu spun, ca să nu-mi iasă vorbe!). Oricum, întrebând pe unul, pe altul, am aflat că la DJTS lucrurile nu-s tocmai pe făgaşul normal (ca dovadă situaţia sportului sibian, aflat pe tobogan). La un control efectuat de Camera de Conturi a judeţului la numita DJTS s-au constatat destule nereguli (ca să nu le spun altfel). Nu voi insista, fiindcă există organe "abilitate" să facă lumină. Punctez câteva aspecte: nu au fost luaţi bani (sau au fost, dar nu s-au înregistrat) de la SC Dumi Impex SRL şi SC Vidraru SRL, care şi-au desfăşurat activitatea în spaţiile Ştrandului de pe str. Cârlova, reprezentând chirii în valoare de 58 milioane lei; a fost acordat un avans de 367 milioane lei la SC Asilcom SRL Tg. Mureş, pentru modernizarea hotelului "Sport", nefiind recuperat şi virat la buget în timp util (banii s-au dat, hotelul poate fi "vizitat" cum arată şi astăzi); a fost plătită suma de 4.736.000 lei pentru papetărie (ştiţi ce-i aia: hârtie, pixuri, dosare etc), unui furnizor care desface ... produse alimentare; s-au plătit ilegal vreo 21 milioane lei pentru finanţarea unor programe pentru tineret etc. Nu mai spun de "mizilicuri" de 8 milioane indemnizaţii de arbitraj nelegale, 12 milioane cheltuieli pentru telefoane şi 3,5 milioane lei telefoane mobile, 3,5 milioane servicii de masă (păpică, nu ceşcuţe şi farfurioare goale!) fără documentele zise de lege, 6,8 milioane lei reprezentând costuri de deplasare (?) la cursuri postuniversitare a două persoane...

N-am cunoscut-o nici pe fosta directoare, Monica Cristescu, nu-l cunosc personal nici pe actualul director al DJTS Sibiu, Paul Frăsie, deci nu pot fi bănuit de subiectivism. Ceea ce scriu este din ce văd şi ce aud. Voi scrie până când se va face cât de cât ceva în sportul sibian. Iar dacă nu sunteţi în stare - cei care conduceţi destinele sportului sibian - să faceţi ceva palpabil, daţi-vă demisia. Veţi avea toată consideraţia mea!

(n.i.d.)

P.S. Într-un număr viitor vom discuta despre spaţiile închiriate ale DJTS şi unde sunt sumele, cu documente de la cei puşi să vegheze asupra banilor publici...

Observator

Politică şi fotbal

Echipa de fotbal Fradi, care evoluează în prima divizie maghiară a fost vândută firmei MTK, la care deputatul Bognar Laszlo, vicepreşedinte al Partidului Maghiar al Dreptăţii şi Vieţii (MIEP), a publicat un comunicat intitulat "Fradi-Fotex-tranzacţie antinaţională", în care, printre altele, se spunea: "A fost nimicit sentimentul naţional, acea afecţiune a omului de rând din întreaga ţară faţă de Fradi. MTK a privatizat (...) FTC a fost acaparat de grupul de afaceri Iacom, lipsit de scrupule, care nu are nici o legătură cu Ferencvaros şi cu maghiarimea". Autorul a explicat agenţiei MTI că suporterii lui Fradi sunt mici burghezi maghiari cinstiţi, care văd în mercantilul şi burghezul MTK o firmă lipsită de sentimente naţionale, care poate fi marcată prin termenul "evreu", de aceea MIEP consideră această tranzacţie "obscură şi antinaţională". Să mai spunem că, la un meci al echipei Fradi, suporterii au scandat, între altele: "Pleacă trenul spre Auschwitz!".

Conform Codului Penal maghiar, declaraţiile lui Bognar Laszlo trebuiau amendate, dar nici ministrul Justiţiei, nici primul-ministru nu s-au sesizat, primul declarând, cu seninătate, că nu se pricepe la fotbal, iar al doilea arătându-se surprins şi motivând că nu există un denunţ. În cele din urmă a ajuns şi denunţul, dar Procuratura n-a luat vreo măsură, argumentul fiind că "tribunele terenurilor de fotbal sunt locuri tipice în care pasiunile se pot transforma cu uşurinţă în violenţe".

Cam aşa stau lucrurile şi la noi: ceea ce nu-i este permis omului de rând, i se permite spectatorului de fotbal. Aşa se proceda şi înainte vreme, când stadioanele de fotbal erau tratate de diriguitorii comunişti ca adevărate supape, pe unde amărâţii care trăgeau la şaibă toată săptămâna să-şi elibereze frustrările şi nemulţumirile, înjurând, fluierând, huiduind de-a valma pe toată lumea: arbitri, echipa favorită, jucătorii adverşi, miliţia... Apoi îşi înecau bucuria sau amarul în bere, se duceau acasă obosiţi, trăgeau un pui de somn şi, a doua zi, o luau de la capăt cu robota.

Chibiţii dinamovişti îi fac pe rapidişti ţigani, le desenează pe ziduri stoluri de corbi sau de ciori, pentru ca, la rândul lor, rapidiştii să-i înjure ca la uşa cortului, să le spargă geamurile şi capetele, iar steliştii să le dea foc pe stadion dinamoviştilor, hingerindu-i pe unde-i prind... Ceea ce nu-i împiedică pe alde Păunescu, Dănilescu, Becali, Copos, Lucescu, Borcea, Dinu, Iorgulescu, Pădureanu, Gh.Ştefan, Neţoiu, Chivorchian, Mihai Stoica etc. să se întâlnească la tot felul de "procese ale etapei" şi la sindrofii unde râd de noi mai cu fereală, mai de-a dreptul. Politica şi fotbalul vor face casă bună atâta vreme cât sunt făcute de şmecheri şi escroci. **(n.i.d.)**

Peluza a III-a

Pe pipăite

Dinamo - U.T.A. 5-0. Strașnic Club Dinamo - niște englezi 0-151. Același Club. Secții diferite. De la Ursus și Tuborg o luăm tare spre Stalinskaya. Știi sport, faci bani! Relativ. Valoarea premilor? 20.000 de dolari. Cât prima tranșă dintr-o mită guvernamentală. Cine știe sport, face bani. Știi, faci bani. A trecut vremea când te uitai și câștigai. Acum trebuie să știi. Unii știu degeaba. Alții știu ei ce știu. Piturcă știe că a revenit la Steaua. Păunescu știe că prietenul Piturcă știa prea multe. Cine știe, câștigă! Presupunerile nu sunt câștigătoare, nici nu sunt luate în calcul. Ar trebui să câștige peluzistul, care știe multe. Măcar din "văzute". Câștigă cine știe din "pipăite". Peluzistul presupune dar n-are dovada. Alții sunt deja dovediți dar "pipăie", în continuare. Se recomandă pipăitul în sus. Halagian pipăie o echipă nouă, pe la care n-a mai trecut. O fi existând și asta. Copos și Becali pipăie buzunarele. Arbitrii și ei.

Sus, în vârful firului de iarbă, Mircea Sandu pipăie o pensionare. Așteptată. Nu de el. De peluzistul care vede tot, dar nu pipăie nimic. Presa ar pipăi și ea, dar formele sunt prea ascuțite.

S-au tras la sorți "șaisprezecimile" Cupei României. Ziceam ceva de

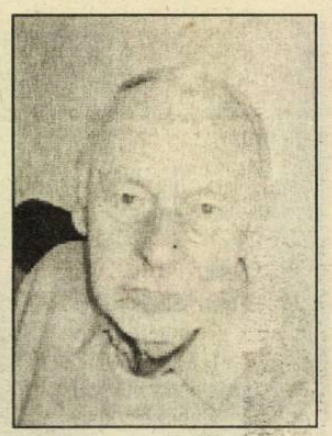

0-151. Ziceam de rugbi! De fotbal nu mai zicem nimic. Nici n-avem ce. Ba, pentru cinstirea peluzistului, am putea zice că am avut odată stadioane. Vă mai amintiți de stadionul din Sibiu?

Mihai Bratu

Handbal/ Divizia Şcolară (f)

Medieşencele sunt campioane de toamnă

CSŞ Mediaş - LPS-CSŞ Tg. Mureş 24-13 (11-6)

Ieri s-a disputat ultima etapă din cadrul diviziei şcolare la handbal. Echipa CSŞ Mediaş a întâlnit pe teren propriu echipa similară LPS-CSŞ Sf. Gheorghe pe care a întrecut-o cu scorul de 24-13. În urma acestei victorii medieşencele au reuşit să termine turul campionatului pe primul loc în serie. **M. I.**

Rugbi/Divizia A

CSM Kirschbaum Sibiu se pregăteşte în Sub Arini

Turul diviziei A la rugbi s-a încheiat, urmează în scurt timp desfăşurarea unor partide din Cupa României. Totuşi acestea nu ar putea să aibă loc în acest an deoarece echipa naţională de rugbi are un progran încărcat.

De asemenea nu se cunoaşte nici data la care se va da startul în returul campionatului. Aceasta depinde foarte mult de condiţiile atmosferice din martie anului viitor, în care în mod normal ar trebui să se reia campionatul.

În momentul de faţă elevii antrenorului Petre Suciu se pregătesc în parcul Sub Arini de două ori pe săptămână deoarece pe terenul de rugbi din Valea Aurie se execută unele lucrări de reparaţii.

Cât priveşte latura financiară lucrurile stau ceva mai bine decât la începerea campionatului. De asemenea s-au făcut unele demersuri pe lângă Consiliul Judeţean Sibiu pentru a se mai obţine o finanţare necesară în primul rând nevoilor salariale ale judecătorilor.

Marius Ionescu

Tribuna sporturilor

Fondat în 1990
Str. G. Coşbuc, nr. 38, 2400
Tel. 21.12.81; 43.31.93
Tel./Fax. 21.41.41
Editat de Casa de Presă şi Editură Tribuna
ISSN 1220-3467
Tiparul executat la SC Tipotrib SRL

Consiliul de Administraţie
Emil David - director general
Mircea Biţu - director editorial
Colectivul redacţional
Ovidiu Boica - şef departament
N.I. Dobra, Mihai Bratu, Claudiu Voicu - seniori editori
Marius Ionescu, Dragoş Bako - reporteri
Ramona Popa, Victor Cociu, Gheorghe Răşinaru, Ioan Galaţă
Avram Besoiu - colaboratori
Fred Nuss, Daniel Bălţat - foto

Fotbal/ Divizia B, Seria a II-a

Bozdog a câştigat duelul golgeterilor

Olimpia Satu Mare - Gaz metan Mediaş 2-0 (1-0)

Întâlnirea de la Satu Mare, de sâmbătă, a mai avut o miză, în afară de cea a celor trei puncte puse în joc; s-au aflat, de o parte şi de alta, ocupanţii primelor două poziţii în clasamentul golgeterilor Seriei a II-a, medieşeanul Gavrilescu (nouă reuşite), respectiv Bozdog; de la Gaz metan au lipsit, accidentaţi, "căpitanul" Flavius Şomfălean, Pereş, Drăgulin şi Cenan; arbitraj bun al brigăzii timişorene Trandu - Avram - Damaschin; formaţia din oraşul de pe malurile Tîrnavei Mari rămâne pe locul secund în clasament, la 5 puncte de lidera Apulum Alba Iulia, care a remizat în această a noua etapă la Craiova, cu Extensiv; peste o săptămână, la Mediaş, Gaz metan primeşte vizita CSM-ului din Reşiţa; de la Olimpia a lipsit căpitanul" Tempfli, suspendat pentru cumul de cartonaşe galbene

Plecaţi spre Satu Mare cu gândul la o nouă victorie, care să-i menţină în apropierea liderului Apulum Alba Iulia, medieşenii au fost nevoiţi, în cele din urmă, să se recunoască învinşi, la capătul unui meci mult mai modest decât cel din urmă cu o săptămână, de pe terenul din oraşul de pe malurile Tîrnavei Mari, cu Minaur Zlatna. Elevilor antrenorilor Silviu Dumitrescu, Petre Purima şi Şandor Varo le-au lipsit inspiraţia şi concentrarea în faţa porţii adverse, triunghiurile de pase sau un-doi-urile nu au mai încântat privirile celor circa 1000 de spectatori veniţi la meci, sâmbătă. În plus, debutul de joc favorabil gazdelor, cu deschiderea de scor produsă în minutul 4, când cele două formaţii încă ar fi trebuit să se studieze reciproc, a contat în economia partidei, câştigate la pas, în cele din urmă, de Olimpia. A fost, dacă se poate spune aşa, o răzbunare a lui Zoltan Ritli, revenit la echipa lui Govor în urmă cu mai bine de o săptămână. În returul ediţiei trecute de campionat, fostul portar al Stelei a fost demis de patronul Olimpiei, Mircea Govor, după o înfrângere cu 4-0 la Mediaş. "Sper ca jucătorii mei să mă ajute să mă răzbun pentru acel rezultat, 4-0, din returul ediţiei trecute", avea să afirme înaintea partidei cu Gaz metan, directorul tehnic al echipei sătmărene.

Apoi, meciul de sâmbătă, de la Satu Mare, a pricinuit şi un alt fel de duel, al golgeterilor. Înaintea jocului, atacantul "gazist" Dumitru Gavrilescu se afla în fruntea clasamentului celor mai buni realizatori din Seria a II-a, cu 9 reuşite. Pe doi se situa mijlocaşul Olimpiei, Bozdog (în foto), cu 7 goluri marcate. Şi în acest caz, duelul a fost câştigat de Olimpia, Bozdog marcând în minutul 4 primul gol al meciului. Gavrilescu nu şi-a trecut, de această dată, numele pe lista marcatorilor, însă se menţine în fruntea clasamentului golgeterilor.

Medieşenii au irosit prima ocazie a partidei, în minutul 2 Ciurar şutând imprecis din lovitură liberă. Peste două minute, la cealaltă poartă, în urma unei lovituri libere de la 30 de metri, executată de Mircea Gheorghe, balonul a ajuns la Bozdog, care a înscris de la limita careului mic. Gazdele sunt pe val şi încearcă să profite de perplexitatea medieşenilor, surprinşi de gol, însă Roşca scoate miraculos, de sub transversală, la şutul lui M. Gheorghe, trei minute mai târziu. Încet-încet oaspeţii recuperează teren şi Miclăuş (min. 18), Boaru (min. 26) - şut de la limita careului mic, în Szasz - sau Vilmoş Stoica (minutele 30 şi 40, două şuturi imprecise) sunt aproape de a egala. Între timp, Bozdog, fără doar şi poate cel mai periculos sătmărean în partida de sâmbătă, s-a complicat, în minutul 28, şi un dribling în plus l-a costat deposedarea de către Ciurar, într-o fază în care dacă ar fi şutat ar fi avut mari şanse să majoreze diferenţa.

Şi în partea secundă a partidei medieşenii sunt surprinşi, Sălăgean făcând 2-0 în minutul 46. Mircea Gheorghe a executat scurt o lovitură liberă pentru Răileanu, de pe partea dreaptă, cursă a ultimului încheiată cu centrare în faţa porţii Gazului metan, de unde Sălăgean a punctat cu un şut din colţul careului mic. Putea fi 3-0 în minutul 60, însă Mărgăritescu a reluat pe direcţia în care se afla Roşca, la o lovitură liberă de pe partea stângă în direcţia de atac a Olimpiei. Cosmin Stoica (61) şi Boaru (65) greşesc ţinta, în vreme ce, la poarta Gazului metan, Roşca scoate cu un ultim reflex de la vinclu, la şutul lui Bozdog direct din lovitură liberă, de la 18-20 de metri. Când portarul medieşean a fost depăşit, în minutul 76, Roszel profitând de ieşirea eronată a acestuia, Ciurar a acordat corner, făcând ca scorul să nu ia proporţii. Mulţumit de scor, Mircea Bolba a aşteptat finalul de meci, făcând în ultimele 10 minute toate cele trei schimbări permise de regulament. Mai înainte, nemulţumit de randamentul liniei mediene a formaţiei sale, Silviu Dumitrescu îi înlocuise pe Miclăuş, Dîmbean şi Claudiu Moldovan cu Bunea, Hanc şi Asztalos. Fără rezultat însă pe tabela de marcaj.

"Nu am mai reuşit să jucăm la fel ca în partida din urmă cu o săptămână, cu Minaur Zlatna. Nu ne-a mai ieşit jocul. Dacă apărarea, cu excepţia fazelor în care am primit golurile, şi-a făcut datoria, nu acelaşi lucru putem spune de jucătorii de la mijloc sau de atacanţi, care nu şi-au prea creat ocazii bune de a marca. Asta este, nu poţi câştiga de fiecare dată. Trebuie să mai şi pierzi. Ne aşteaptă un meci greu, acasă, cu CSM Reşiţa, după care va veni o altă deplasare lungă, la Timişoara, unde de asemenea întâlnim o formaţie dificilă. Sperăm însă să obţinem două rezultate bune care să permită, dacă nu să ne apropiem de formaţia din Alba Iulia în clasament, măcar să ne menţinem la o diferenţă ce poate fi recuperată", a afirmat unul dintre oficialii clubului din oraşul de pe malurile Tîrnavei Mari.

Olimpia	
12. Szasz	6
2. Răileanu	6
4. Bălău	7
7. Zahariuc	6
9. Sălăgean	6,5
(5. Ivan, 82)	
14. Mărgăritescu	6
8. Bozdog	7,5
16. M. Gheorghe	5,5
(13. Mihovici, 88)	
6. I. Dragomir	6
11. Ciolănel	6
10. Roszel	6
(15. Batin, 89)	

Director, tehnic: Zoltan Ritli.

Antrenori Mircea Bolba şi Ioan Dragomir.

Rezerve neutilizate: 23. Gabor; 3. Chicea.

Satu Mare.

Stadion: "Olimpia".
Spectatori: circa 1.000.
Timp: însorit.
Teren: uşor moale.
Evoluţia scorului:
1-0, min. 4 - Bozdog;
2-0, min. 46 - Sălăgean.
Arbitru: Octavian Trandu (Timişoara) 7.
Asistenţi: Constantin Avram 7 şi Florin Damaschin 7 (ambii Timişoara).
Observator FRF: Daniel Jiga (Bistriţa).
Cartonaşe galbene: Sălăgean (25), Bălău (81), Bozdog (86) / Cl. Moldovan (26), C-tin Andrei (44), Miclăuş (65), Gavrilescu (85).
Cartonaşe roşii: -.
Raportul şuturilor: 12 - 12 (pe poartă 7-4).
Cornere: 5-2.

Gaz metan	
12. D. Roşca	7
16. Nicolau	7
23. C-tin Andrei	6
13. Ciurar	7
20. C. Stoica	7
18. Miclăuş	6
(15. Bunea, 67)	5,5
19. Dîmbean	6
(6. Hanc, 66)	6
17. Cl. Moldovan	6
(2. Asztalos, 80)	
7. V. Stoica	6
9. Boaru	6
11. Gavrilescu	6

Antrenori Silviu Dumitrescu, Petre Purima şi Şandor Varo.

Rezerve neutilizate: 1. P. Rus; 25. Briciu; 3. Bogdan.

Divizia B, etapa a IX-a

Seria I

Rezultate	
Internaţional Piteşti - Foresta Fălticeni	1-0
Cimentul Fieni - Dacia Unirea Brăila	2-3
Metalul Plopeni - FC Oneşti	1-0
Unirea Făcşani - Inter Gaz Bucureşti	1-2
Rapid Electromagnetica - Gloria Buzău	1-2
"Poli" Unirea Iaşi - Rulmentul Alexandria	2-0
Petrolul Ploieşti - Bucovina Suceava	1-0
CSM Medgidia - Midia Năvodari	2-2

Clasament

1. "Poli" Unirea Iaşi	9	5	3	1	17-10	18(+3)
2. FC Oneşti	9	5	2	2	16-8	17(+5)
3. Petrolul Ploieşti	9	5	1	3	15-10	16(+1)
4. Gloria Buzău	9	5	1	3	13-10	16(+4)
5. Metalul Plopeni	9	5	1	3	11-9	16(+1)
6. Bucovina Suceava	9	5	1	3	9-9	16(+4)
7. Midia Năvodari	9	4	2	3	15-16	14(+2)
8. Dacia Unirea Brăila	9	4	1	4	12-10	13(+1)
9. Unirea Focşani	9	4	1	4	10-10	13(-2)
10. CSM Medgidia	9	4	1	4	10-11	13(-2)
11. Rapid Electromagnetica	9	3	3	3	10-8	12(-3)
12. Internaţional Piteşti	9	3	2	4	13-13	11(-4)
13. Foresta Fălticeni	9	2	3	4	5-7	9(-3)
14. Inter Gaz Bucureşti	9	2	2	5	11-15	8(-4)
15. Cimentul Fieni	9	2	2	5	7-14	8(-7)
16. Rulmentul Alexandria	9	1	0	8	6-20	3(-9)

!!! Ocupanta primului loc la sfârşitul campionatului va promova în Divizia A.

!!! Echipa care se va clasa pe poziţia a doua susţine un meci de baraj, tur-retur, cu una dintre echipele clasate pe locurile 13 sau 14 în Divizia A.

!!! Ocupantele ultimelor două locuri vor retrograda în Divizia C.

Etapa viitoare

Etapa a X-a, sâmbătă, 2 noiembrie 2002, ora 11.00

Dacia Unirea Brăila - Foresta Fălticeni
FC Oneşti - Cimentul Fieni
Inter Gaz Bucureşti - Metalul Plopeni
Gloria Buzău - Unirea Focşani
Rulmentul Alexandria - Rapid Electromagnetica
Bucovina Suceava - "Poli" Unirea Iaşi
Midia Năvodari - Petrolul Ploieşti
CSM Medgidia - Internaţional Piteşti

Seria a II-a

Rezultate	
UM Timişoara - CSM Reşiţa	1-0
Olimpia Satu Mare - Gaz metan Mediaş	2-0
Minaur Zlatna - FC Baia Mare	2-1
Universitatea Cluj - FC Oradea	2-0
Industria Sîrmei C. Turzii - CFR Cluj	0-0
Extensiv Craiova - Apulum Alba Iulia	1-1
Corvinul Hunedoara - ARO Cîmpulung Muscel	3-0
Gilortul Tg. Cărbuneşti - Pandurii Tg. Jiu	1-1

Clasament

1. Apulum Alba Iulia	9	6	3	0	16-3	21(+9)
2. Gaz metan Mediaş	9	5	1	3	15-5	16(+4)
3. Olimpia Satu Mare	9	5	1	3	16-10	16(+1)
4. FC Oradea	9	4	3	2	13-8	15(+3)
5. Extensiv Craiova	9	4	3	2	14-13	15(0)
6. Corvinul Hunedoara	9	4	3	2	12-11	15(0)
7. Industria Sîrmei	9	3	5	1	12-9	14(-1)
8. CFR Ecomax Cluj	9	3	3	3	14-11	12(0)
9. CSM Reşiţa	9	3	2	4	9-12	11(-1)
10. ARO Cîmpulung Muscel	9	3	2	4	4-9	11(-1)
11. FC Baia Mare	9	3	1	5	7-9	10(-2)
12. Pandurii Tg. Jiu	9	3	1	5	8-12	10(-2)
13. Minaur Zlatna	9	2	3	4	8-12	9(-6)
14. Universitatea Cluj	9	1	4	4	11-19	7(-8)
15. UM Timişoara*	9	3	4	2	5-4	3(-2)
16. Gilortul Tg. Cărbuneşti	9	0	1	8	2-19	1(-14)

*Echipă penalizată cu 10 puncte pentru neîndeplinirea baremului în Divizia A.

!!! Ocupanta primului loc la sfârşitul campionatului va promova în Divizia A.

!!! Echipa care se va clasa pe poziţia a doua susţine un meci de baraj, tur-retur, cu una dintre echipele clasate pe locurile 13 sau 14 în Divizia A.

!!! Ocupantele ultimelor două locuri vor retrograda în Divizia C.

Etapa viitoare

Etapa a X-a, sâmbătă, 2 noiembrie 2002, ora 11.00

Gaz metan Mediaş - CSM Reşiţa
FC Baia Mare - Internaţional Piteşti
FC Oradea - Minaur Zlatna
CFR Ecomax Cluj - Universitatea Cluj
Apulum Alba Iulia - Industria Sîrmei C. Turzii
ARO Cîmpulung Muscel - Extensiv Craiova
Pandurii Tg. Jiu - Corvinul Hunedoara
Gilortul Tg. Cărbuneşti - UM Timişoara

Clasamentul golgeterilor

Goluri	Golgeteri	Echipa
9 goluri	Gavrilescu	Gaz metan Mediaş
8 (1- 11m) goluri	Bozdog	Olimpia Satu Mare
5 goluri	Giuchici	Apulum Alba Iulia
5 (1- 11m)	Mitrică	Corvinul Hunedoara
4	Scarlat	Extensiv Craiova
4 (3- 11m)	Ciucur	CSM Reşiţa
4	Csehi	FC Oradea
4 (2- 11m)	Bratu	Ind. Sîrmei Cîmpia Turzii
4	Boaru	Gaz metan Mediaş
4	Ov. Maier	Apulum Alba Iulia
4	Gheară	Corvinul Hunedoara

Pagină realizată de Ovidiu BOICA

Baschet (m)/ Divizia Naţională

O victorie cât se poate de normală...

CSU Sibiu - CSU Romradiatoare Braşov 85-56 (40-26) (19-14; 21-12; 21-10; 24-20)

Sâmbătă, în Palatul Sporturilor "Transilvania", CSU Sibiu a avut parte de un meci mai uşor decât se credea, cu "studenţii" din Braşov; elevii antrenorului Mircea Vulc i-au dedicat acestuia victoria din această întâlnire; toate cele 4 sferturi au fost adjudecate de CSU Sibiu; Lucian Vergu (26) şi Dan Păltinişanu (21) au fost şi de această dată cei mai prolifici jucători ai formaţiei sibiene; de la oaspeţi, Liviu Dumitru a înscris 24 de puncte; de la CSU Sibiu doar Dragoş Lotrean, Andrei Dinu şi Hulpuş nu au înscris; urmează o deplasare grea pentru sibieni, la Iaşi, după care miercuri, 6 noiembrie, în Palatul Sporturilor "Transilvania", elevii antrenorului Mircea Vulc primesc vizita echipei BC Tg. Mureş

"Ne aşteptam să avem un meci mai greu cu formaţia din Braşov", afirma, la finele partidei, tehnicianul sibian Mircea Vulc, cel căruia i-au dedicat jucătorii săi victoria categorică obţinută în întâlnirea cu Romradiatoare. Cu excepţia lui Liviu Dumitru, cel mai bun realizator al "studenţilor" braşoveni, cu 24 de puncte, şi a lui Morariu - abonat, într-o vreme, la echipa naţională - jucătorii clubului din oraşul de sub Tîmpa au lăsat o impresie nu tocmai bună la Sibiu.

Sibienii s-au aflat la conducere pe tabela de marcaj de la un capăt la altul al partidei. Toate cele 4 sferturi au fost câştigate de elevii lui Mircea Vulc. Dacă la pauză oaspeţii mai întrezăreau speranţe în ceea ce priveşte un rezultat bun, după cel de-al trilea sfert, adjudecat de sibieni cu 21-10, acestea s-au năruit complet. Acesta a fost sfertul în care braşovenii s-au chinuit mai bine de 6 minute până să înscrie. Pentru ei, pauza n-a fost deloc un sfetnic bun, ci dimpotrivă.

Mircea Vulc a început cu tânărul Ovidiu Popa-Calotă conducător de joc. În vârstă de doar 17 ani, adus de la Focşani, acesta nu a făcut un meci rău. Apoi, profitând şi de ziua mai puţin fastă prinsă de braşoveni şi de diferenţa liniştitoare de pe tabela de marcaj, tehnicianul CSU-ului sibian şi-a permis să-i trimită pe teren pe toţi componenţii lotului. Dintre aceştia, doar Hulpuş, Lotrean şi Andrei Dinu nu şi-au trecut numele pe lista marcatorilor. A intrat, în sfertul al doilea şi al treilea, şi Beni Pelger, nerefăcut complet după problemele musculare pe care le-a avut în ultima vreme, acesta înscrind dintr-o aruncare de trei puncte. Cei mai prolifici jucători sibieni au fost, şi de această dată, pivoţii Lucian Vergu şi Dan Păltinişanu, autorii a 26, respectiv 21 de puncte.

Programul imediat viitor al CSU-ului sibian include sâmbătă, 2 noiembrie, deplasarea la Iaşi, pentru întâlnirea cu Politehnica din localitate, iar 4 zile mai târziu, în Palatul Sporturilor "Transilvania", meciul cu Baschet Club Tg. Mureş.

Marcatori

CSU Sibiu		CSU Romradiatoare	
L. Vergu	26 (1x3)	L. Dumitru	24 (2x3)
Păltinişanu	21	Morariu	12
Morar	10 (2x3)	Silaghi	8
Kovacs	9 (3x3)	Gavrilă	6
Crăciun	6	Blidaru	3
Popa-Calotă	4	Guţă	2
Rubint	4	Găman	1
Pelger	3 (1x3)		
Spînu	2		

Pagină realizată de Ovidiu BOICA

Rezultatele etapei a VIII-a

Saifcar Alexandria - Dinamo Erbaşu Bucureşti
62- 69 (10 - 14, 12 - 25, 23 - 12, 17 - 18)
West Petrom Arad - Rapid Isover Bucureşti
117- 63 (42 - 22, 22 - 14, 31 - 15, 22 - 12)
CSU Asesoft Ploieşti - Cimentul Fieni
104- 46 (27 - 7, 32 - 14, 19 - 13, 26 - 12)
BCM Piteşti - Mureşul Tg. Mureş
71- 51 (25 - 11, 11 - 16, 18 - 8, 17 - 16)
Rompetrol Bucureşti - Politehnica Iaşi
124- 60 (35 - 19, 25 - 15, 37 - 17, 27 - 9)
CSU Sibiu - Romradiatoare Braşov
85- 56 (19 - 14, 21 - 12, 21 - 10, 24 - 20)
Poli Carbochim Cluj - Petrom Elba Timişoara
83- 66 (23 - 17, 27 - 15, 17 - 14, 16 - 20)

Etapa a IX-a, sâmbătă, 2 octombrie 2002

Petrom Elba Timişoara - Saifcar Alexandria
CSU Romradiatoare Braşov - CS Poli Carbochim Cluj
CS Politehnica Iaşi - CSU Sibiu
BC Mureş Tg. Mureş - Rompetrol Bucureşti
Clubul Sportiv CIMENTUL Fieni - Baschet Club Municipal Pitesti
Rapid Isover Bucureşti - CSU Ploieşti
Dinamo Erbaşu Bucureşti - West Petrom Arad

Clasament

1 West Petrom Arad	9	9	0	891:524	16
2 Dinamo Erbaşu	8	8	0	792:523	14
3 Rompetrol Bucureşti	8	8	0	733:571	14
4 CSU Asesoft Ploieşti	8	5	3	811:660	13
5 BCM Piteşti	8	5	3	591:554	13
6 Poli Carbochim	8	4	4	565:554	12
7 Saifcar Alexandria	8	3	5	587:618	11
8 BC Mureş Tg Mureş	8	3	5	633:631	11
9 Petrom Elba Timişoara	8	3	5	548:561	11
10 CSU Sibiu	7	3	4	548:528	10
11 Cimentul Fieni	8	2	6	581:818	10
12 Romradiatoare Braşov	7	2	6	586:680	10
13 Politehnica Iaşi	8	1	7	544:798	9
14 Rapid Isover	8	0	8	543:759	8

Automobilism/ Campionatul Naţional de raliuri

A căzut cortina!

În weekendul trecut, la Harghita a avut loc ultima etapă a Campionatului Naţional de raliuri,etapă pe care organizatorii vor să o introducă începând cu 2004 în Campionatul European. Etapa desfăşurată pe parcursul a trei zile, s-a încheiat cu victoria lui Bogdan Marişca, cel care a evoluat pe un Mitsubishi Lancer Evo 6.

În prima zi, vineri s-a desfăşurat prologul raliului, în lungime de 2,7 kilometri, probă pe care s-a impus Bogdan Marişca, urmat absolut surprinzător de Mihalache Manu pe un Ford Escort, care a devansat maşini mult mai puternice şi piloţi mai bine clasaţi în ierarhia generală a raliului. A doua zi,sâmbăta, a debutat în forţă cu duelul dintre Bogdan Marişca şi Dan Gârtofan. Deşi Marişca a câştigat cele mai multe probe speciale, Dan Gârtofan avea nevoie doar de locul 2 pentru a obţine titlul neoficial de vicecampion.Până în a şaptea "specială" Gârtofan reuşea să se ţină în plasa liderului, Marişca, însă pe proba 7, "Piriciche III", confruntându-se cu probleme tehnice, Gârtofan a realizat doar al 18-lea timp şi în acest fel avea să piardă poziţia a doua a clasamentului pe care nu a reuşit să şi-o însuşească din nou în cele 3 probe care au mai ramas până la final, iar Bogdan Marişca, cu acest rezultat, avea să devină vicecampion naţional. Duminică, a treia zi a etapei, s-a desfăşurat festivitatea de premiere, având următorii premianţi:

Clasament general: 1.Bogdan Marişca; 2.E. Ilina; 3.G.Morar;

Clasamente grupe:
H:1. C.Nicolaescu; 2.C.David; 3.V.Gentoiu.

Piloţii sibieni în clasamentul final al sezonului 2002

Sibiul a avut în 2002 nu mai puţin de 5 echipaje în Campionatul Naţional de raliuri. La grupa H, Sibiul a fost reprezentat de 3 echipaje, Cipi Savu/Mihai Turcu la clasa H12, pe un VW Golf, clasat pe locul 6, Radu Mărginean/Gigi Badea(foto) la clasa H11, pe VW Scirocco 2 GTi clasat pe locul 5. Tot la clasa H11 a participat şi echipajul Cristi Toader/Ioan Rogoz, de asemenea pe un VW Scirocco 2 GTi aflat în final pe locul 11. La grupa N sibienii i-au avut ca reprezentanţi pe Jean Tatu/Sorin Cantor pe o Dacia Nova, iar la grupa debutanţilor, Cipi Presură/Crina Oros au participat pentru Sibiu cu un Opel Kadett.

Fotbal/ Stranieri

Adi Mutu - omul meciului

Atacantul român Adrian Mutu a marcat un gol în minutul 71 al partidei câştigate de echipa sa, AC Parma, ieri, pe teren propriu, cu scorul de 2-1 (1-0), în faţa formaţiei Atalanta Bergamo, în cadrul etapei a VII-a a campionatului Italiei, Serie A.

Adrian Mutu este şi autorul pasei în urma căreia coechipierul său, Nakata, a înscris, în minutul 14, primul gol al meciului. Jucătorul român a evoluat până în minutul 86, când a fost schimbat cu Bresciano. Pentru Atalanta a marcat Comandini, în minutul 83.

În urma evoluţiei sale în cele 86 de minute, cât timp s-a aflat pe gazon, românul a fost declarat omul meciului.

FOTBAL ÎN EUROPA

Belgia - etapa a XII-a

Mons - RC Genk 1-2; Beerschoot - La Gantoise 2-1; Lommel - Standard Liege 1-0; Beveren - Westerlo 1-0; Lierse - Charleroi 2-1.

Meciurile Lokeren - Anvers şi La Louviere - FC Malines se vor juca astăzi, în timp ce întâlnirea FC Bruges - Anderlecht Bruxelles a fost amânată pentru 7 decembrie.

Olanda - etapa a IX-a

NAC Breda - Vitesse Arnhem 0-0; SC Heerenveen - Excelsior Rotterdam 2-0; Roda Kerkrade - De Graafschap 5-0; RKC Waalwijk - Ajax Amsterdam 1-1; AZ'67 Alkmaar - Twente Enschede 1-2; Feyenoord Rotterdam - Willem Tilburg 5-1; NEC Nijmegen - PSV Eindhoven 0-5.

Bulgaria - etapa a X-a

Lokomotiv Plovdiv - Slavia Sofia 1-0; Spartak Varna - Litex Loveci 0-2; Lokomotiv Sofia - Botev Plovdiv 1-0; Dobrogea Dobrici - Marek Dupniţa 0-1; Cernomoreţ Burgas - Cernomoreţ Varna 1-2

ŢSKA Sofia - Levski Sofia 3-0.

Partida Rilski Sportist - Naftex Burgas au fost amânată pentru 6 noiembrie.

Elveţia - etapa a XVII-a

Servette Geneva - FC Basel 0-1; FC Zurich - Wil 1-3; Delemont - Neuchatel Xamax 2-1; Lucerna - Thoune 1-2; St.Gall - Aarau 1-0; Young Boys Berna - Grasshopper Zurich 0-2.

Grecia - etapa a V-a

PAOK Salonic - Olympiakos Pireu 1-1; AEK Atena - Kallithea Atena 1-0; Ioannina - Panahaiki Patras 3-0; Proodeftiki Pireu - OFI Creta 0-0; Aigaleo Atena - Panionios Atena 0-0; Ionikos Pireu - Xanthi 0-0; Panathinaikos Atena - Aris Salonic 3-2; Iraklis Salonic - Akratitos Atena 1-0.

Ucraina - etapa a XIII-a

Tavria Simferopol - Metalis Harkov 2-0; Metalurg Zaporodje - Dniepr Dniepropetrovsk 0-2; Şahtior Donetk - Cernomoreţ Odesa 2-0; Dinamo Kiev - Metalurg Mariupol 2-0; Volin Luţk - Metalurg Donetk 1-1; Krivbas Krivoi Rig - Poliraftehnica Aleksandria 1-1; Vorsklav Poltava - Obolon Kiev 0-0; Arsenal Kiev - Karpatii Lvov 1-1.

Turcia - etapa a X-a

Beşiktaş - Malatyaspor 3-0; Altay - Galatasaray 1-2; Istanbulspor - Trabzonspor 1-2; Kocaelispor - Ankaragucu 3-0; Samsunspor - Denizlispor 0-0; Adanaspor - Elazigspor 0-0; Bursaspor - Gaziantepspor 1-1; Diyarbakispor - Goztepe 1-0; Gelcterbirligi - Fenerbahce 1-1.

Daniel Florea a "închis" tabela

Fundaşul român **Daniel Florea** a marcat, sâmbătă, un gol în partida pe care echipa sa, Şahtior Donetk, a câştigat-o, pe teren propriu, cu scorul de 2-0, în faţa formaţiei Cernomoreţ Odesa, în etapa a XIII-a a campionatului Ucrainei.

Florea, care a jucat tot meciul, a înscris golul al doilea al gazdelor, în minutul 83. Echipa Dinamo Kiev, cu mijlocaşii români **Tiberiu Ghioane** şi **Florin Cernat** prezenţi toate cele 90 de minute pe teren, a învins, acasă, cu scorul de 2-0, formaţia Metalurg Mariupol. Cernat a dat pasa decisivă la golul doi al gazdelor înscris de Şatkih, în minutul 90.

Atacantul român **Dumitru Mitu** a marcat un gol în partida pe care echipa sa, Dinamo Zagreb, a câştigat-o, pe teren propriu, cu scorul de 4-1, în faţa formaţiei Cibalia Vinkovici, în etapa a XII-a a campionatului croat. Mitu, care a jucat tot meciul, a înscris ultimul gol al gazdelor, în minutul 60.

Echipa Genoa, cu românii **Paul Codrea** şi **Claudiu Niculescu** titulari, a terminat la egalitate, acasă, scor 0-0, cu formaţia US Lecce, în etapa a IX-a din Serie B. Codrea a jucat tot meciul primind şi un cartonaş galben, Niculescu a fost înlocuit, în minutul 77, cu De Francesco, iar românul **Adrian Mihalcea** nu a fost folosit. Fundaşul român **Valentin Năstase** a fost prezent pe teren toate cele 90 de minute ale partidei pe care echipa sa, US Palermo, a terminat-o la egalitate, pe teren propriu, scor 1-1, cu formaţia Cagliari.

Echipa Atletico Madrid, cu fundaşul român **Cosmin Contra** prezent tot meciul pe teren, a terminat la egalitate, în deplasare, scor 0-0, cu formaţia Celta Vigo, în etapa a VII-a din Primera Division. Fundaşul român **Iulian Filipescu** a fost titular în partida pe care echipa sa, Betis Sevilla, a terminat-o la egalitate, în deplasare, scor 1-1, cu formaţia Recreativo Huelva. Filipescu a fost eliminat, în minutul 77. Echipa Deportivo Alaves, cu atacantul român **Adrian Ilie** titular, a fost învinsă, în deplasare, cu scorul de 6-1, de formaţia FC Barcelona. Ilie a fost înlocuit, în minutul 46, cu Ruben navarro, în timp ce mijlocaşul **Bogdan Mara** nu a fost folosit. Mijlocaşul român **Denis Şerban** nu a jucat în partida pe care echipa sa, CF Valencia, a câştigat-o, acasă, cu scorul de 5-1, în faţa formaţiei Athletic Bilbao. Echipa Villarreal, fără mijlocaşul român **Constantin Gîlcă**, a terminat la egalitate, în deplasare, scor 1-1, cu formaţia Real Madrid.

Mijlocaşul român **Marius Mitu** a jucat toate cele 90 de minute în partida pe care echipa sa, Lierse, a cîştigat-o, pe teren propriu, cu scorul de 2-1, în faţa formaţiei Charleoi, în etapa a X-a a campionatului belgian. Echipa Mons, fără fundaşul român **Liviu Ciobotariu**, a fost învinsă, acasă, cu scorul de 2-1, de formaţia RC Genk.

Atacantul român **Ionel Ganea** a fost titular în partida pe care echipa sa, VfB Stuttgart, a terminat-o la egalitate, pe teren propriu, scor 0-0, cu formaţia Energie Cottbus, în etapa a X-a a campionatului Germaniei. Ganea a fost înlocuit, în minutul 46, cu Amanatidis. La echipa Energie Cottbus, fundaşul **Laurenţiu Reghecampf** a primit un cartonaş galben în minutul 66 şi a fost schimbat, în minutul 70, cu Jungnickel, în timp ce mijlocaşul **Vasile Miriuţă** nu a evoluat.

Formaţia Getafe, cu atacantul român **Gheorghe Craioveanu** titular, a fost învinsă, pe teren propriu, cu scorul de 2-1, de echipa Real Zaragoza, în etapa a VIII-a din Segunda Division. Craioveanu a fost înlocuit, în minutul 67, cu Vivar Dorado.

Fundaşul român **Cristian Chivu** a fost titular în partida pe care formaţia sa, Ajax Amsterdam, a terminat-o la egalitate, în deplasare, scor 1-1, cu echipa RKC Waalwijk, în etapa a IX-a a campionatului olandez. Chivu a fost eliminat în minutul 56. Formaţia Vitesse Arnhem, fără fundaşul român **Ştefan Nanu**, care este accidentat, a terminat la egalitate, în deplasare, scor 0-0, cu echipa NAC Breda.

Atacantul român **Marius Niculae** a fost rezervă în partida pe care formaţia sa, Sporting Lisabona, antrenată de Ladislau Bölöni, a câştigat-o, în deplasare, cu scorul de 2-1, în faţa echipei Boavista Porto, în etapa a VIII-a a campionatului Portugaliei. Formaţia Academica Coimbra, cu mijlocaşul român **Lucian Marinescu** rezervă, a terminat la egalitate, în deplasare, scor 1-1, cu echipa Benfica Lisabona.

Fundaşul român Marius Baciu nu a evoluat în partida pe care formaţia sa, OSC Lille, a câştigat-o, pe teren propriu, cu scorul de 1-0, în faţa echipei Sochaux, în etapa a XII-a a campionatului Franţei. Formaţia FC Nantes, fără atacantul român **Viorel Moldovan**, a terminat la egalitate, în deplasare, scor 1-1, cu echipa Le Havre.

FOTBAL ÎN EUROPA

Italia - etapa a VII-a

Chievo - Milan 3-2
Au marcat: Marazzina '22, Bierhoff '49, Cossato '82 - ªevcenko '59, Tomasson '90

Juventus - Udinese 1-0
A marcat: Salas '48

Brescia - Como 1-1 (0-0)
Au marcat: R. Baggio '85 (p) / Padalino '73

Internazionale Milano - Bologna 2-0 (0-0)
Au marcat: Materazzi '66, Vieri '90+2

Perugia - Modena 2-0 (2 - 0)
Au marcat: Ze Maria '7 (p), Rezaei '29

Piacenza - Empoli 1-2 (1 - 1)
Au marcat: Cardone '6 / Rocchi '31, Vannucchi '81

Reggina - Torino 2-1 (0-0)
Au marcat: Bogdani '53, Paredes '81/ Conticchio '48

Lazio - AS Roma 2-2 (0-0)
Au marcat: Fiore '51, Stankovic '75 / Delvecchio '58, Batistuta '67

Spania - etapa a VII-a

Huelva - Betis Sevilla 1-1
Au marcat: Xisco '76 - Casas '45

Real Madrid - Villarreal 1-1
Au marcat: Zidane '22 - J.Lopez '45 din penalti

Rayo Vallecano - La Coruna 1-2
Au marcat: Corino '90 - Makaay '25, '50

Valencia - Athletic Bilbao 5-1
Au marcat: Aimar '6, '29, '43, Carew '8, Fabio Aurelio '48 din penalti - Tiko '85

FC Barcelona - Alaves 6-1
Au marcat: Kluivert '17, '28, '79, Mendieta '36, Luis Enrique '41, Xavi '65 - Ivan Begona '55

Celta Vigo - Atletico Madrid 0-0
Malaga - Espanol Barcelona 3-4 (3-1)
Au marcat: Dely Valdes '3 - penalti, Silva '6, '15 / Demoraud '12, Milosevic '59, Tamudo '66 - penalti, Maxi '85

Real Mallorca - Osasuna Pamplona 2-0 (0-0)
Au marcat: Eto'o '58, Novo '67

CF Sevilla - Real Valladolid 2-1 (2-0)
Au marcat: Antonito '10, Aguado '22 / Colsa '50 - penalti

Real Sociedad - Racing Santander 1-1 (0-1)
Au marcat: Kovacevic '74 / Guerrero '23

Germania - etapa a X-a

Werder Bremen - Borussia Dortmund 1-4
Au marcat: Ernst '35 - Frings '2, Ewerthon '74, '85, Dede '71

Bayern München - Hanovra '96 3-3
Au marcat: Elber '4, '80, Scholl '75 - Zuraw '16, Stendel '44, '82

Schalke 04 - FC Nürnberg 1-1
Au marcat: Vermant '90 - Cirici '12

Hertha Berlin - Bayer Leverkusen 1-1
Au marcat: Friedrich '20 - Juan '54

Arminia Bielefeld - Hamburg SV 2-1
Au marcat: Diabang '14, '57 - Meijer '66

VfB Stuttgart - Energie Cottbus 0-0

Borussia Mönchengladbach - TSV 1860 München 0-1
A marcat: Schroth '46

VfL Wolfsburg - Hansa Rostock 1-0 (1-0)
A marcat: Klimowitz '29

Anglia - etapa a XI-a

Arsenal Londra - Balckburn Rovers 1-2
Au marcat: Edu '45 - Edu '6 autogol, Yorke '51

Birmingham City - Manchester City 0-2
Au marcat: Jihai '24, Anelka '87

Chelsea Londra - West Bromwich Albion 2-0
Au marcat: Hasselbaink '30, Le Saux '55

Liverpool - Tottenham Hotspur 2-1
Au marcat: Murphy '72, Owen '86 din penalti - Richards '82

Manchester United - Aston Villa 1-1
Au marcat: Forlan '77 - Mellberg '35

Middlesbrough - Leeds United 2-2
Au marcat: Job '25, Southgate '83 - Viduka '11 din penalti, Bowyer '56

Newcastle United - Charlton Athletic 2-1
Au marcat: Griffin '37, Robert '59 - Bartlett '30

Southampton - Fulham 4-2 (2-2)
Au marcat: Beattie '27 - penalti, '42, '53, Ormerod '72 / Lee Clark '15, Malbranque '25

West Ham United - Everton 0-1 (0-0)
A marcat: Lee Carsley '70.

Partida Bolton Wanderers - Sunderland se va juca astăzi.

Franţa - etapa a XII-a

Bordeaux - Monaco 2-2
Au marcat: Darcheville '30, Savio '66 - Giuly '20, Nonda '43

PSG - Marseille 3-0
Au marcat: Ronaldinho '15, '37 din penalti, Cardetti '82

Ajaccio - Lyon 0-1
A marcat: Vairelles '31

Auxerre - Rennes 1-0
A marcat: Kapo '66

Guingamp - Sedan 0-1
A marcat: Liri '77

Le Havre - Nantes 1-1
Au marcat: Sinama-Pongolle '73 - N.Gillet '11 din penalti

Lille - Sochaux 1-0
A marcat: Sterjovski '56 din penalti

Montpellier - Troyes 2-2
Au marcat: Silvestre '43, '73 din penalti - Baticle '22 Gousse '63

Nice - Lens 0-0

Strasbourg - Bastia 2-0
Au marcat: Beye '24, Laurent '70

Portugalia - etapa a VIII-a

Belenenses - Moreirense 1-0
A marcat: Carlos Fernandes '48

Benfica Lisabona - Academica 1-1
Au marcat: Carlitos '90 - Xano '87

Leiria - FC Porto 2-2
Au marcat: Joao Paulo '11, Edson '46 - Clayton '7, Deco '14

Boavista Porto - Sporting Lisabona 1-2
Au marcat: Martelinho '71 - Jardel '45 din penalti, C.Ronaldo '88

Maritimo Funchal - Pacos Ferreira 2-0 (2-0)
Au marcat: Gaucho '8, Santos '16

Beira-Mar Aveiro - Santa Clara 2-1 (2-1)
Au marcat: Fary '34, Sousa '42 / J. Pedro '45

Nacional Madera - Vitoria Setubal 1-1 (0-1)
Au marcat: Adriano '60 / Meyong '13

Vitoria Guimaraes - Varzim 1-2 (1-0)
Au marcat: Mendes '13 / Ribeiro '49, Baiao '55

Partida Gil Vicente - Sporting Braga va avea loc astăzi

Fotbal/ Divizia C, Seria a VII-a

Victorie fără patru titulari

ASA Tg. Mureş - FC AMSO Sibiu 0-1 (0-0)

Formaţia pregătită de Marian Mărgărit se află la cea de-a treia victorie consecutivă, după cele cu Budvar Od. Secuiesc şi Chimica Tîrnăveni; la FC AMSO au lipsit 4 titulari, juniorii Cosma, Costea, Coconete - au participat, alături de ceilalţi componenţi ai echipei de juniori, pregătită de Viorel Jurcă, la un turneu desfăşurat pe "Voinţa" - şi Baltag, suspendat pentru cumul de cartonaşe galbene, precum şi Frăţilă; etapa viitoare, sâmbătă, 2 noiembrie, FC AMSO joacă tot "afară", cu Viromet Victoria: alte trei puncte?

După un debut de campionat sub orice critică, cu două egaluri şi patru înfrângeri în primele 6 partide, FC AMSO a început să prindă... culoare în obraji şi, în ultimele trei întâlniri, a înregistrat tot atâtea victorii. Ultima "ispravă" s-a consumat sâmbătă, la Tg. Mureş, în faţa unei formaţii care, de când a retrogradat, nu reuşeşte să prindă cadenţa nici cu acest nivel şi nu este departe de a ajunge în Campionatul Judeţean.

Misiunea antrenorului "şoferilor" de la AMSO, Marian Mărgărit, a fost una ingrată. Fără juniorii Cosma, Costea, Frăţilă dar mai ales Coconete, rămaşi la Sibiu pentru a participa alături de ceilalţi colegi de la grupa de juniori pregătită de Viorel Jurcă la un turneu pe "Voinţa", alături de Armătura Zalău şi Braşovia Braşov, fără Baltag, suspendat pentru cumul de cartonaşe galbene, tehnicianul sibian a trebuit să improvizeze. L-a câştigat în schimb pe Mihai Stoica, refăcut după o accidentare care l-a cam chinuit în ultima vreme, titularizându-l în defensivă. "Unsprezecele" trimis, în cele din urmă, pe teren, a reuşit să facă un joc bun, la finalul căruia a câştigat cu 1-0, graţie reuşitei lui Claudiu Gheorghe din minutul 68.

Cu aceste trei puncte, FC AMSO totalizează 11, şi urcă pe locul 10 în clasamentul Seriei a VII-a. Pe "şoferi" îi aşteaptă însă un meci greu, la Victoria, cu fosta formaţie a tehnicianului Marian Mărgărit. A patra victorie consecutivă?

Divizia C, Seria a VII-a, etapa a IX-a

Rezultate

ASA Tg. Mureş - FC AMSO Sibiu	0-1
Chimica Tîrnăveni - Viromet Victoria	0-1
Budvar Od. Secuiesc - Unirea Ungheni	0-1
Precizia Săcele - Energia Feldioara	7-0
Nitramonia Făgăraş - Romradiatoare Braşov	1-0
Torpedo Zărneşti - Oltul Sf. Gheorghe	0-1
CF Predeal - Avîntul Reghin	2-1
Progresul Dumbrăveni - Gaz metan Tg. Mureş	1-0

Clasament

1. Precizia Săcele	9	7	2	0	26-5	23(+8)
2. Oltul Sf. Gheorghe	9	6	3	0	13-5	21(+9)
3. Viromet Victoria	9	6	1	2	12-6	19(+7)
4. Gaz metan Tg. Mureş	9	5	1	3	14-10	16(+4)
5. Nitramonia Făgăraş	9	4	2	3	14-8	14(-1)
6. CF Predeal	9	4	2	3	9-8	14(-1)
7. Progresul Dumbrăveni	9	3	4	2	9-13	13(-2)
8. Avîntul Silva Reghin	9	3	3	3	20-11	12(0)
9. Budvar Od. Secuiesc	9	3	2	4	12-11	11(-4)
10. FC AMSO Sibiu	9	3	2	4	9-9	11(-1)
11. Chimica Tîrnăveni	9	2	4	3	5-8	10(-5)
12. Unirea Ungheni	9	3	1	5	11-19	10(-2)
13. Romradiatoare Braşov	9	3	0	6	11-14	9(-3)
14. Torpedo Zărneşti	9	2	1	6	8-16	7(-8)
15. ASA Tg. Mureş	9	1	3	5	9-20	6(-9)
16. Energia Feldioara	9	1	1	7	3-23	4(-8)

Etapa viitoare

Etapa a X-a, sâmbătă, 2 noiembrie 2002, ora 11.00

Viromet Victoria - FC AMSO Sibiu
Unirea Ungheni - Chimica Tîrnăveni
Energia Feldioara - Budvar Od. Secuiesc
Romradiatoare Braşov - Precizia Săcele
Oltul Sf. Gheorghe - Nitramonia Făgăraş
Avîntul Silva Reghin - Torpedo Zărneşti
Gaz metan Tg. Mureş - CF Predeal
Progresul Dumbrăveni - ASA Tg. Mureş

Greu dar meritat!

Progresul Dumbrăveni - Gaz metan Tg. Mureş 1-0 (0-0)

După FC AMSO, şi Progresul Dumbrăveni s-a impus, sâmbătă, în faţa unei formaţii din Tg. Mureş. La capătul celor 90 de minute elevii antrenorului Dumitru Solomon au câştigat partida disputată în compania celor de la Gaz metan cu 1-0, graţie golului reuşit de Lucian Ferencz Popescu în minutul 60.

În urma acestui rezultat Progresul, formaţie care activează în Seria a VII-a a Diviziei C în locul Textilei Cisnădie, a urcat pe locul 7 în clasament şi, o eventuală nouă victorie în etapa viitoare, când joacă tot pe teren propriu cu ASA Tg. Mureş, ar propulsa-o şi mai sus.

Fotbal/ Divizia B, Seria a II-a

Primul punct pentru Gilortul

Echipa din Tîrgu Cărbuneşti a obţinut, sâmbătă, în meciul cu Pandurii, primul punct de când a promovat. Oaspeţii au deschis scorul în prima repriză, iar C. Luţă a înscris când mai era mai puţin de un sfert de oră de joc, Gilortul bifând primul punct în Divizia B.

Şi UM Timişoara, după ce a scăpat de penalizarea de 10 puncte avută din sezonul trecut, şi-a trecut în cont primele 3 puncte, în urma victoriei de pe teren propriu, cu CSM Reşiţa.

Scorul etapei l-a făcut Corvinul, 3-0 acasă cu ARO Cîmpulung Muscel. Oaspeţii au rezistat fără să primească gol până înainte de pauză.

În derbiul rundei, au remizat fosta şi actuala echipă a lui "Limoniu". Plecat în vară de la Alba Iulia, unde era preşedinte executiv, Ioan Mărginean a preluat Extensivul, cu care are misia de a promova, însă rezultatele slabe din aceste prime nouă etape îi ameninţă serios fotoliul de antrenor. În locul lui ar putea fi adus ori Sorin Cîrţu, ori Bondrea.

O altă premieră o constituie şi victoria Universităţii, prima din acest sezon, în întâlnirea cu FC Oradea.

Marcatori:

UM Timişoara - CSM Reşiţa 1-0 (0-0). A marcat Cojan '71. **Olimpia Satu Mare - Gaz metan Mediaş 2-0 (1-0)**. Au marcat: Bozdog '4, Sălăgean '46. **Minaur Zlatna - FC Baia Mare 2-1 (1-1)**. Au marcat: Bolmandîr '20, Kovacs '90+1 - autogol / M. Spătaru '17. **Universitatea Cluj - FC Oradea 2-0 (0-0)**. Au marcat: Turbuţan '59, Codreanu '68. **Industria Sîrmei - CFR Cluj 0-0**. **Extensiv Craiova - Apulum Alba Iulia 1-1 (0-1)**. Au marcat: C. Scarlat '90+2 / Giuchici '41. **Corvinul Hunedoara - ARO Cîmpulung Muscel 3-0 (1-0)**. Au marcat: Gheară '45, '48, Mitrică '59. **Gilortul Tg. Cărbuneşti - Pandurii Tg. Jiu 1-1 (0-1)**. Au marcat: C. Luţă '76 / Lăpădat '27.

Beşiktaş vrea să-i prelungească contractul lui Lucescu

Vicepreşedintele clubului Beşiktaş, Husnu Gureli, a declarat că, în cel mai scurt timp, conducerea se va întâlni cu Mircea Lucescu, pentru a negocia prelungirea contractului acestuia cu gruparea din Istanbul, a anunţat cotidianul "Milliyet".

Gureli a menţionat că Mircea Lucescu nu va fi lăsat să plece la alt club, ci va rămâne la conducerea tehnică a echipei Beşiktaş mai mulţi ani. "Cea mai bună achiziţie a noastră din acest sezon este antrenorul. Vom încerca să prelungim acordul pe care-l avem cu el şi cred că nici una dintre cele două părţi nu va crea probleme", a spus Gureli.

Mircea Lucescu a semnat, în luna mai, un contract pe o perioadă de doi ani cu gruparea Beşiktaş.

Cotidianul "Star" consideră că echipa Beşiktaş a ajuns să joace cel mai bun fotbal din campionatul turc datorită lui Lucescu. "Beşiktaş a avut o creştere de performanţă extraordinară în ultimele săptămâni. Echipa albneagră a demonstrat, prin punctele acumulate şi prin evoluţiile sale bune, că este cea mai puternică pretendentă la câştigarea campionatului, iar principalul autor al acestei realizări este Lucescu", se menţionează într-un articol intitulat "Opera lui Luci".

Potrivit cotidianului "Star", antrenorul român l-a depăşit ca performanţe, în primele zece etape ale campionatului turc, pe germanul Christoph Daum, care a pregătit în sezonul trecut echipa Beşiktaş. Sun conducerea lui Lucescu, formaţia Beşiktaş a acumulat de la începutul campionatului 22 de puncte, în timp ce Daum a obţinut în primele zece etape ale sezonului trecut numai 15 puncte. "Tehnicianul român a realizat transferurile pe care le-a dorit, după ce a venit la Beşiktaş. Deşi la începutul sezonului au fost ceva dificultăţi în ceea ce priveşte găsirea unei formule de echipă potrivite, Lucescu a reuşit să aducă formaţia pe drumul cel bun. Îşi pregăteşte fotbaliştii foarte bine şi face ca cei accidentaţi grav să fie recuperaţi rapid. Antrenorul român a creat o atmosferă extraordinară de prietenie în cadrul echipei", notează "Star".

Gimnastică/Competiţie

Oana Petrovschi şi Ioan Suciu, medaliaţi la Glasgow

Gimnasta română Oana Petrovschi a câştigat, sâmbătă, proba de paralele din cadrul etapei de Cupă Mondială de la Glasgow, ea primind nota 9,475, informează AFP.

Pe locurile al doilea şi al treilea s-au clasat australianca Allana Slater, cu nota 9,425, respectiv rusoaica Elena Zamolodcikova, cu nota 9,075.

În proba de sărituri, Oana Petrovschi a ocupat locul al patrulea, cu nota 9,300. Pe primele trei locuri s-au clasat gimnasta rusă Elena Zamolodcikova, cu nota 9,413, uzbeka Oksana Şusovitina, cu nota 9,400, şi Natalia Ziganşina, din Rusia, care a primit nota 9,337.

Gimnastul român Ioan Suciu s-a clasat pe primul loc în proba de cal cu mânere cu nota 9,775. Aceeaşi notă a primit-o şi chinezul Bin Lu. Marius Urzică a ocupat locul al treilea în aceeaşi probă, el fiind notat cu 9,725.

Ioan Suciu a ocupat locul secund în proba de sol, el fiind notat cu 9,675, în timp ce Marian Drăgulescu s-a clasat pe poziţia a şasea, cu nota 9,300. Pe primul loc la sol s-a clasat canadianul Kyle Shewfelt, cu nota 9,750. Locul al treilea în aceeaşi proba a fost ocupat de ungurul Robert Gal (nota 9,500).

Box/Cadeţi

România va organiza "Mondialele" de anul viitor

Asociaţia Internaţională de Box Amator (AIBA) a fost de acord ca România să fie gazda Campionatelor Mondiale pentru cadeţi din anul 2003, se arată într-un comunicat remis, ieri, agenţiei MEDIAFAX de Federaţia Română de Box (FRB).

Comunicatul precizează că preşedintele FRB, Iosif Armaş, a fost prezent la Campionatele Mondiale de box feminin din Antalya, unde a discutat cu preşedintele AIBA, Anwar Chowdhry, şi cu vicepreşedinţii forului internaţional, Caner Doganeli şi Emil Jecev, cei trei responsabili fiind de acord ca România să organizeze în 2003 CM pentru cadeţi.

Localitatea şi perioada de desfăşurare a competiţiei urmează să fie stabilite.

Formula1/Monden

Montoya s-a căsătorit

Pilotul columbian de Formula 1 Juan Pablo Montoya, component al echipei Williams-BMW, s-a cununat religios, sâmbătă, la Cartagena, cu Melle Connie Freydell, cu care era logodit de doi ani, informează AFP.

Ceremonia a avut loc la biserica catolică Santo Toribio, din centrul istoric al staţiunii balneare Cartagena. După ceremonia religioasă, mirii şi cei 300 de invitaţi s-au deplasat la un hotel de lux unde a fost organizată o petrecere, animată de două orchestre ce au interpretat muzică originară din Caraibe.

Montoya, în vârstă de 27 de ani, a purtat un costum bej, în timp ce mireasa a fost îmbrăcată într-o rochie albă.

Încă de lunea trecută, poliţia din Cartagena a luat măsuri importante de securitate în vederea nunţii lui Montoya.

Juan Pablo Montoya a terminat pe locul al treilea ediţia din acest an a Campionatului Mondial de Formula 1, după cei doi piloţi ai scuderiei Ferrari, Michael Schumacher şi Rubens Barrichello.

Pagină realizată de Ovidiu BOICA

Divizia "D" / Poliflex

O etapă cu jocuri de bună valoare, cu multe goluri, fără incidente majore

FCU "Sopo" - Sparta Mediaş 4-0 (2-0)

Teren foarte bun, timp favorabil, spectatori cca 150. Jocul considerat derbiul etapei a XII-a a Diviziei D Poliflex a atras atenţia iubitorilor fotbalului judeţean - atât prin poziţiile fruntaşe ale ambelor echipe, cât şi prin prestaţiile constant bune din campionat.

Debutul partidei îi găseşte pe studenţi în treimea adversă de teren, pasând dezinvolt şi creându-şi numeroase ocazii de gol, prin Sabău min.7 şut imparabil de la 25 m şi Crăciun după un veritabil un-doi cu Tănase, acesta ratând incredibil din 16 m.

Sparta se apără organizat printr-o aglomerare a jocului în propriul teren, mizând pe contraatacurile pe partea dreaptă şi irosind o oportunitate prin jucătorul Jiga.

"Studenţii" îşi impun jocul bine orchestrat cu inimosul Crăciun, care recuperează o minge la mijlocul terenului şi printr-o combinaţie de mare fineţe cu Fuşle reuşeşte un gol cu senzaţie. Ocaziile de gol abundă la poarta medieşenilor dar Fuşle (min.24) şi Crăciun (min.26) nu reuşesc desprinderea pe tabela de marcaj.

Medieşenii mizează pe cartea contraatacului astfel că în min.30 şi 32 ameninţă poarta "studenţilor", dar Palencsar în zi fastă, reuşeşte intervenţii salutare pentru echipa sa.

"Studenţii" impulsionaţi de pe marginea terenului de staful tehnic (Ioan Barac, I.Boboloţ) măresc strocul şi se desprind pe tabela de marcaj printr-un gol marcat de juniorul Grădinar (min.38) în urma unei combinaţii tactice, bine regizată de acelaşi Crăciun.

Medieşenii încearcă câteva acţiuni de atac şi sunt foarte aproape de a marca în minutele 40, 42 prin Holom şi Sămărtinean. Repriza se încheie, "studenţii" intrând la cabină cu un confortabil 2-0.

Repriza a doua a jocului nu mai are prospeţimea şi vigoarea primei părţi, jocul celor două echipe desfăşurându-se la mijlocul terenului fără ocazii clare de o parte şi de alta. În această parte a jocului tot "studenţii" sunt cei ce irosesc câteva ocazii bune prin Fuşle min.47 şi Tănase min.50. În min.65 Fuşle ia o acţiune pe cont propriu, depăşeşte doi jucători adverşi şi trage puternic mingea fiind respinsă de portarul advers şi apoi fiind lobată în poartă de Tănase, tot el stabilind scorul final printr-un şut imparabil de la 25 m în min.81. Efortul depus de ambele echipe este evident spre final şi jocul se încheie cu victoria deplin meritată a "studenţilor". Evidenţiem prestaţia bună a jucătorilor Crăciun, Tănase, Popenţa, Gherase, Grădinaru de la CSU Sopo şi Sămărtinean, Noian şi Holom de la Sparta.

CSU Sopo: Palencsar, Sabău, Popenţa, Avram, Popa, Tănase, Gherase, Crăciun, Ganea (Mateescu), Fuşle, Grădinaru (Aron).

Sparta Mediaş: Nicolae, Dragoman, Holom, Bânceu, Popa,Szoke, Noian, Sămărtinean, Jiga, Moşneag, Tănase.

A.S.Domino - A.S.A. 2-0 (1-0)

La prima vedere jocul nu putea pune probleme echipei din Cisnădie, datorită valorii incontestabile a lotului de jucători şi a prestaţiilor constant bune ale acestora.

Jocul începe în nota de dominare a echipei gazdă însă numeroasele ratări fac ca scorul să rămână neschimbat, până în min. 27 când jucătorul Popescu reuşeşte să marcheze aducându-şi echipa în avantaj. Militarii se apără grupat şi ies pe contraatac destul de periculos prin Raţ şi Bucurenciu. Jocul suferă sub aspect spectacular, cisnădienii nereuşind să-şi impună jocul şi valoarea unor jucători (Tara, Huzoaică, Zămăcău, Avram).

Pe fondul unui final anost cisnădienii reuşesc al doilea gol prin Adrian Tara în min. 68 câştigând în final meritat cu 2-0.

A.S.Domino: Achim, Mărgan, Ciobanu, Gănuci, Mihăilă, Popescu, Huzoaică (Precup), Tara, Zămăcău (Ionuş), Pop, Avram.

A.S.A.: Szabo, Popal, Radu, Creangă, Iordache, Andreescu, Pitigoi, Bucurenciu, Raţ, Ştefănescu, Popa R.

Carpaţi Mecanica Mârşa - Romanofir Tălmaciu 5-0 (3-0)

Joc la discreţia mârşenilor care, cu patru juniori în teren, au reuşit cel mai bun joc din acest tur de campionat.

Scorul este deschis chiar în debutul meciului respectiv, în min. 3 de Iscru. Jocul curge într-o singură direcţie, tinerii fotbalişti mârşeni bine struniţi de Constantin Barbu reuşesc desprinderea în min. 40 prin Apati şi majorează în min. 44 prin acelaşi Istru - un junior de care cu siguranţă vom mai auzi.

Repriza a doua nu aduce nimic nou în desfăşurarea jocului, mârşenii atacând în trombă, reuşind faze de mare spectacol, acestea concretizându-se în min. 60 şi 85 prin golurile lui Apati.

Echipa din Tălmaciu trece printr-o perioadă dificilă, motivele fiind multiple. Sperăm într-o revigorare rapidă a tălmăcenilor care au dat an de an jucătorilor în eşaloanele superioare şi au avut o prestaţie constant bună în eşalonul div. D.

Carpaţi: Urian, Stoişor (Filip) Voicu, Ciubotaru, Rusu, Luca, Stoica, Prodea, Verzescu, Apati, Iscru.

Romanofir: Cristea, Filimon, Gheorghe, Mereş, Iancu, Rus Fitea, Roşu Tănăsoiu, Galiţ, Bârză.

Silvatex Orlat - Agnitex Agnita 3-3 (2-2)

Joc de bună factură tehnico-tactică în care ambele combatante au contribuit la un spectacol fotbalistic gustat de spectatori. Agniţenii au venit cu intenţia de a obţine cele 3 puncte puse în joc, puncte care i-ar fi consolidat poziţia în clasament în lupta pentru promovarea în eşalonul superior. Meciul are ritm, ambele echipe practicând un joc modern, primele ocazii aparţin echipei oaspete care în min.3 reuşeşte deschiderea scorului prin Marin Sorin. Riposta orlăţenilor este pe măsură şi după două ocazii ratate de Tatu Liviu reuşeşte egalarea în min. 23 prin Stănescu şi ia conducerea în min.32 prin Tatu Liviu care nu mai greşeşte ţinta. Agniţenii apasă pe acceleraţie şi după câteva contraatacuri reuşesc egalarea în min.39 prin Marin Sorin, repriza încheindu-se cu un rezultat de egalitate. În partea a doua a jocului ambele echipe depun eforturi deosebite pentru a-şi asigura cele 3 puncte puse în joc, finalul de partidă fiind de-a dreptul incandescent. Agniţenii reuşesc în minutul 88 prin Marin un gol de excepţie şi jocul pare încheiat, însă orlăţenii luptă până în final şi reuşesc egalarea în min.90 prin Stănescu.

Silvatex Orlat: Brunchea, Cărăbineanu, Mierluţ, Iacob (Sârbu), Ioniţă, Iridon, Lazăr (Vaida), Botoroagă, Stănescu, Tatu, Cărăbineanu (Czapoi).

Agnitex Agnita: Bărbat, Sârbu, Popa, Zamfir, Tiribă, Stoica, Oliu (Fleşeriu), Ghib, Lungu (Avram), Marin, Jecan.

Sevişul Şelimbăr - Sticla Avrig 2-3 (1-2)

După evoluţia foarte bună de săptămâna trecută când au învins în deplasare la Tălmaciu cu 5-4, jocul cu Sticla Avrig nu ar fi trebuit să le pună şelimbărenilor prea multe probleme; Dar cum socoteala de-acasă nu se potriveşte cu cea din târg echipa gazdă a pierdut nepermis de uşor cele 3 puncte.

Jocul este echilibrat, plăcut chiar spectacolul având în vedere prestaţiile ambelor echipe. Deschiderea scorului se produce în min. 22 pe un contraatac al sticlarilor finalizat impecabil de Oprean. Şelimbărenii simt dusul rece, după primirea golului şi în min. 24 înscriu prin Bogatu restabilind egalitatea.

Puţinii spectatori prezenţi asistă la un joc pe contre, cu faze fierbinţi la ambele porţi însă cei ce vor înscrie în min. 30 sunt sticlarii prin atacantul Schiopu, şi prima repriză se termină cu un uşor avantaj pentru ei.

Repriza a doua este dominată în totalitate de echipa gazdă care reuşeşte egalarea în min. 52 prin Deac. Atacurile şelimbărenilor se succed cu rapiditate, dar fără modificarea scorului, atacanţii Ficiu şi Mogatu ratând incredibil.

Sticlarii se apără sopranumeric şi contraatacă periculos în special prin jucătorul Molan, care reuşeşte în min. 67 un şut imparabil ce aduce echipa din Avrig în avantaj.

Şelimbărenii încearcă egalarea dar nu reuşesc până la sfârşitul jocului pierzând cele trei puncte cu o echipă care a meritat din plin victoria.

Sevişul: Tăvală, Herman, Mantea, Deac, Moraru, Târnicoriu, Pârvu, Ion, Bojatu, Finciu, Muţiu.

Sticla: Paravâţ, Gavrilă, Ispas, Răileanu, Nistor, Julei, Bălan, Oprean (Albuşel), Mureşan, Schiopu, Ionuţ.

Euroil Sălişte - Romipel Cardia 1-3 (1-0)

Jocul demarează prin atacuri tăioase ale sălişteni care trimit mingea în bara adversă chiar în min.1. Cu toată presiunea exercitată de gazde tabela de marcaj nu se modifică datorită unui joc de apărare exact prestat de jucătorii echipei oaspete. Romipel joacă pe contraatac şi reuşeşte deschiderea scorului în min. 16 prin inimosul Spali Mossino, mentorul spiritual şi financiar al echipei. După acest gol sălişteni se mobilizează şi reuşesc câteva atacuri periculoase prin Radu Nicolae (min.22) şi Badalea (min. 30).

Prima repriză se încheie cu scorul de 1-0 în favoarea echipei Ronipel.

În partea a doua a jocului oaspeţii reuşesc desprinderea pe tabela de marcaj în min. 62 prin Manea. După câteva ... ofensive gazdele reuşesc să înscrie în min. 68 prin Radu Nicolae. Jocul place, fazele se succed de la o poartă la alta sălişteni ratând nepermis în min. 70 şi 72 prin jucătorul Bărbuş. Scorul final este parafat de "veşnic tânărul" V. Armenean (min. 75) cu un şut imparabil de la 20 m.

Euroil: Vladovici, Cioran (Cunţan) Voicu, Nuţescu, Popa, Curţan, Mânză, Badalea, Rahoveanu (Boia), Radu, Mărbuţ.

C.S.Romipel: Dandler, Irimie, Nemeş (Stănucet), Oprea (Bunea), Manea, Armenean V., Spagli, Giurgiu, Armenean C., Petcu, Sârbu.

Avântul Dârlos - Fl. Roşie Cârţa 13-0 (5-0)

Joc la discreţia echipei gazdă care a surclasat o echipă total debusolată, jucătorii acesteia neputând face faţă atacurilor devastatoare ale celor din Dârlos. Scorul fluviu este deschis încă din min.7 când jucătorul Goga pătrunde cu mingea la picior în careul de 16 m şi şutează necruţător. Nu trec decât 2 minute şi scorul se majorează prin Savu care profită de bâlbâiala apărării echipei din Cârţa şi înscrie la firul ierbii. După acest gol jocul se desfăşoară numai în careul oaspeţilor golurile rostogolindu-se unul după altul. Min.11, 50, 71- Dănuţ, min.70, 85- Savu, min.34, 87- Şerban, min.20 autogol Horombă şi min.86 autogol Malanga, Goga- min.58, 78.

Jocul **Unirea Ocna - ASI Nocrich** nu s-a desfăşurat, echipa din Nocrich nefăcând deplasarea la Ocna.

Progresul Terezian a stat.

Ioan GALAŢĂ

Divizia D Poliflex, etapa a XII-a 26.10.2002

Rezultate

FCU Sopo - Sparta	4-0 (2-0)
Euroil Sălişte - R. Cordia	1-3 (1-0)
Sevişul Şelimbăr - St. Avrig	2-3 (1-2)
CM Mârşa - Romanofir	5-0 (3-0)
Silvatex Orlat - A. Agnita	3-3 (2-2)
AS Domino - ASA	2-0 (1-0)
Av. Dârlos - Fl.R. Cârţa	13-0 (5-0)
U. Ocna - ASI Nocrich nu s-a desfăşurat.	
PR. Terezian stă	

Clasament

1. FCU Sopo	11	11	0	0	63-4	33
2. AS Domino	11	10	0	1	40-6	30
3. Agnitex	12	8	2	0	31-13	26
4. Sparta	11	8	0	3	36-14	24
5. FC Dârlos	12	6	2	4	32-17	20
6. Romanofir	12	6	0	6	28-28	18
7. Silvatex Orlat	11	5	2	4	18-24	17
8. Sevişul Şelimbăr	11	5	1	5	30-25	16
9. Unirea Ocna	10	4	1	5	19-20	13
10. ASA	11	4	1	6	18-26	13
11. PR.Terezian	11	3	4	4	26-33	13
12. ASI Nocrich	10	4	1	5	9-17	13
13. Sticla Avrig	12	3	1	8	19-42	10
14. CM Mârşa	11	3	0	8	16-19	9
15. Euroil Sălişte	11	1	1	9	17-45	4
16. Fl.R. Cârţa	11	0	1	10	5-72	1

Campionatul Judeţean Seria I Sibiu Etapa a VII-a 20.10.2002

Rezultate

LC Vurpăr - Voinţa Roşia	0-2 (0-0)
FC Fortuna - CSŞ Şoimii	1-1 (1-1)
SP Şeica - Fl.Şura Mare	6-0 (3-0)
Cibinul Cristian - Unirea Miercurea	9-0 (4-0)
Vulturii Poplaca - Păltiniş Răşinari	1-2 (1-1)
Hap. Ruşi şi Gl. Loamneş au stat.	

Asociaţia Judeţeană de Fotbal, prin Comisia de Disciplină a hotărât ca rezultatul jocului FC Fortuna - CSŞ Şoimii să fie omologat cu scorul de 3-0 în favoarea juniorilor de la Şoimii, având în vedere că CS Fortuna a folosit un jucător în stare de suspendare.

Clasament

1. Păltiniş Răşinari	7	6	1	0	22-4	19
2. Vulturii Poplaca	7	6	0	1	40-10	18
3. CSŞ Şoimii	6	5	0	1	21-8	15
4. Cibinul Cristian	6	3	1	2	24-11	10
5. Unirea Miercurea	6	3	1	2	14-22	10
6. Fortuna Sibiu	5	2	1	2	18-15	7
7. Gloria Loamneş	5	2	1	2	9-14	7
8. LC Vurpăr	6	2	1	3	8-14	7
9. Fl.Şura Mare	6	2	0	4	7-17	6
10. Voinţa Roşia	7	1	1	5	8-21	4
11. Spicul Şeica	6	1	0	5	9-23	3
12. Hapomex Ruşi	6	0	1	5	11-29	1

Campionatul judeţean seria a II-a Mediaş Etapa a 12-a

Rezultate

Avântul Mălăncrav - Flapo Păucea	2 - 4 (2 - 2)
Stăruinţa Laslea - F.C. Voinţa Buzd	2 - 2 (0 - 1)
Speranţa Biertan - Voinţa Hoghilag	3 - 1 (2 -0)
Recolta Alma - Unirea Blăjel	2 - 1 (0 - 0)
A.S. Valea Viilor - F.C. Mediaş	1 - 4 (1 - 2)
Tractorul Ighiş - F.C. Triumf Mediaş amânat	
Recolta Moşna - Gloria Smig	5 -4 (2 - 1)
Viitorul Târnava - F.C. Valchid	2 - 2 (0 - 0)
May-R Buzd - Progresul Dumbrăveni	2 - 1 (0 - 0)

Clasament

1. F.C. Mediaş	12	10	1	1	46:16	31
2. Flapo Păucea	12	9	2	1	47:14	28
3. Recolta Alma	12	9	0	3	39:23	27
4. Tractorul Ighiş	11	8	2	1	36:15	26
5. F.C. Triumf Mediaş	11	8	0	3	55:31	24
6. Unirea Blăjel	12	7	1	4	32:23	22
7. Gloria Smig	12	6	2	4	45:41	20
8. Viitorul Târnava	12	5	1	6	22:23	16
9. A.S. Valea Viilor	12	5	0	7	42:41	15
10. Speranţa Biertan	12	4	3	5	30:39	15
11. Stăruinţa Laslea	12	4	2	6	30:26	14
12. F.C. Voinţa Buzd	12	4	2	6	20:26	14
13. F.C. Valchid	12	3	3	6	19:22	12
14. Recolta Moşna	12	4	0	8	27:59	12
15. Voinţa Valchid	12	3	2	7	19:28	11
16. Avântul Mălăncrav	12	3	1	8	25:45	10
17. Progr. Dumbrăveni	12	2	0	10	11:36	6
18. May-R Buzd	12	2	0	10	12:47	6

Minutul 91

Penibilul la el acasă

După ce-am scăpat cu preliminariile pentru "Europenele" din Portugalia pentru anul în curs, norocul microbistului de fotbal de la noi este că se mai joacă încă în Liga Campionilor. Nici meciurile din mai sus amintita competiţie, nici cele transmise de diverse posturi de televiziune de la noi şi nu numai din campionate cu un fotbal stelar nu-mi dau pace să mă plictisesc stând în faţa televizorului cu mâna stângă pe paharul de bere şi cu dreapta ronţăind de zor la seminţe de bostan sau floarea soarelui, asta în timpul în care nu-mi mai sufoc plămânii cu câte-o "lulea". În schimb, când îmi pică pe ecran câte-un "vals" sau "tangou" din campionatul nostru de împiedicaţi îmi vine să mă iau cu mâinile de firele de păr care mi-au mai rămas în cap şi să m-apuc eu de fotbal, chit că nu mai sunt la prima tinereţe şi kilogramele în plus şi burta de la purtător mă cam pun în încurcătură.

Ce-am mai avut de "suportat" la acest sfârşit de săptămână (pe lângă, partea plăcută, câţiva Mitici, inclusiv unul tare drag mie, din familie - ştie ea cine)? Dinamo şi-a făcut... sac de box din "Bătrâna Doamnă", rămasă fără singurul fotbalist de valoare, Njock, accidentat de timpuriu (se vede treaba că, cum a dat răcoarea, cum negrul începe să scârţâie pe la încheieturi, în ciuda celor aproape doi metri ai lui), "Poli" AEK, FC Braşov şi Astra au bătut la limită, cu acelaşi scor, 3-2, Bacăul a căzut la pace cu Gloria, piteştenii, scăpaţi de sub dictatura lui Hala', au bătut la Piatra Neamţ, iar Hizo şi compania le-au aplicat o lovitură la coaste oltenilor în chiar minutele de prelungire.

"Bătrâna Doamnă" umilită

Dinamo - UT Arad 5-0 (1-0)

Au marcat: Fl. Petre '21, Bărcăuan '58, Dănciulescu '74 - penalti, '82, '89 - penalti

"Câinii" n-au avut cu cine juca, elevii lui Ionuţ Popa făcând figuraţie în "Ştefan cel Mare". Cel mai fericit pare să fi fost Dănciulescu, cel care, după plecările din atacul lui Dinamo pare a fi cel mai experimentat şi prolific atacant al campioanei. Spectacolul a fost întregit de maniera penibilă în care "centralul" Burloiu a condus din teren, făcându-ne să ne întrebăm, încă o dată, cine dracu' l-a mai făcut şi pe ăsta arbitru!

Ce mai răsturnare de scor...

FC Braşov - Oţelul 3-2 (1-2)

Au marcat Stere '36, I. Badea '67, Buga '70 / Guriţă '9, Ad. Iordache '29

Cele două formaţii au vrut să ne arate că şi în campionatul nostru putem avea parte de meciuri cu multe goluri şi răsturnări spectaculoase de scor. Ceea ce-a ieşit nu a fost decât un circ ieftin, care nu i-a păcălit pe cei aproape 5000 de spectatori prezenţi pe stadion. Aceştia s-au împăcat totuşi cu gândul că "Steagul" a mai luat trei puncte şi că Lăcătuş nu mai pleacă la Steaua pentru că în Ghencea a fost reînscăunat Piţi.

Moldovan la Piteşti

Ion Moldovan a fost numit în funcţia de antrenor principal al echipei FC Argeş, a declarat, duminică, agenţiei MEDIAFAX preşedintele clubului argeşean, Paul Schiaucu.

Ion Moldovan va semna, luni, un contract pînă în anul 2005 cu gruparea din Piteşti, urmînd să conducă în după-amiaza aceleiaşi zile primul său antrenament la FC Argeş.

"În cel mai scurt timp, Moldovan îşi va alege antrenorii secunzi. Obiectivul echipei FC Argeş nu s-a schimbat. Echipa trebuie să se claseze pe unul din primele opt locuri în Divizia A", a precizat Schiaucu.

"Macaronarul" a pus-o de-o mămăligă

Astra - FC Naţional 3-2 (1-1)

Au marcat: Costescu '3, '60, Orlando '50 / Keca '17, Caramarin '82

Naţionalul nu avea voie să piardă pe terenul "lanternei roşii", în nocturnă, însă după o cacealma identică celei din Olanda "bancarii" au părăsit terenul cu buzele umflate. La figurat! "Macaronarul" s-a supărat că "centralul" Corpodean a început să-i facă ordine pe bancă, trimiţându-i în tribune pe doctorul Pîrvulescu, Dan Petrescu şi pe Gigel Coman, şi din proprie iniţiativă a plecat spre vestiare deşi mai erau de joc 20 de minute. La final, s-a întreţinut ceva timp cu Olăroiu şi, se aude, de astăzi fostul tehnician al Stelei ar urma să devină manager general în Parcul cu Platani.

Nul din toate punctele de vedere

FCM Bacău - Gloria Bistriţa 0-0

Ilie Dumitrescu a debutat la noua sa formaţie cu un semi-eşec, chiar de ziua lui Sechelariu. Prieten bun cu patronul Bistriţei, primariul Bacăului n-a avut cu cine ciocni o ţuică fiartă, "Lordul" rămânând acasă.

Meciul a fost unul nul din toate punctele de vedere, ambele formaţii dând impresia că se mulţumesc cu egalul.

Spaima defensivelor în ediţia trecută de campionat, cuplul de atac al Bacăului, Ciocoiu-Cursaru, a scăpat în anonimat, nemaireuşind să înscrie ca altădată gol după gol.

A ieşit soarele la Timişoara

"Poli" AEK - Sportul studenţesc 3-2 (2-0)

Au marcat: Silvăşan '40, M. Oprea '45, '58 / Irimia '59, Oct. Chihaia '63 - penalti

După o serie de trei înfrângeri, timişorenii au obţinut, cu "studenţii" lui Andone, a patra victorie în campionat, însă nu fără emoţii. După ce fotbaliştii lui Panduru aveau, la un moment dat, avantaj de trei goluri, bucureştenii s-au apropiat şi nu puţin a lipsit să se termine meciul cu un egal.

Dică şi-atât!

Ceahlăul - FC Argeş 0-1 (0-1)

A marcat: Dică '45

Atacantul piteştenilor a înscris singurul gol al meciului şi a fost cel mai bun jucător al unei partide mai degrabă de Divizia C. La final Ştefan l-a scos ţap ispăşitor pe arbitrul Tudor, însă n-a avut ce-i imputa, nici fault în careu nici mai ştiu eu ce infracţiune mai de doamne-ajută.

Au oprit locomotiva...

Steaua - Rapid 2-1 (1-0)

Au marcat: Opriţa '50, Falemi '76 / Fl. Bratu ş53

La primul meci de la revenirea pe banca Stelei a lui Piţurcă, "militarii" au câştigat, aseară, în ultimul meci al etapei, cu 2-1 în derbiul cu liderul Rapid.

CLASAMENT

1.	Rapid	9	7	0	2	21-9	21(+9)
2.	Gloria Bistriţa	9	5	2	2	15-4	17(+5)
3.	FC Naţional	9	5	1	3	13-9	16(+4)
4.	Steaua	9	4	3	2	11-8	15(0)
5.	"Poli" AEK	9	5	0	4	13-14	15(0)
6.	Dinamo	9	4	2	3	20-11	14(-1)
7.	FC Braşov	9	4	2	3	11-10	14(-1)
8.	Farul Constanţa	9	4	2	3	9-8	14(+2)
9.	Oţelul Galaţi	9	4	2	3	10-13	14(+2)
10.	Ceahlăul	9	2	5	2	14-10	11(-4)
11.	Universitatea	9	3	2	4	13-17	11(-4)
12.	FC Argeş	9	3	2	4	9-13	11(-1)
13.	Sportul stud.	9	2	2	5	10-16	8(-4)
14.	Astra Ploieşti	9	2	1	6	10-17	7(-8)
15.	UT Arad	9	2	1	6	10-23	7(-5)
16.	FCM Bacău	9	1	3	5	7-14	6(-9)

Etapa a X-a, 2-3 noiembrie 2002:

Sâmbătă, 2 noiembrie
Sportul stud. - Univ. Craiova (13.00, ProTV)
Rapid - FC Argeş (17.00, TVR 2)
FC Naţional - FCM Bacău
UT Arad - Astra Ploieşti
Oţelul Galaţi - "Poli" AEK
FC Braşov - Ceahlăul
Duminică, 3 noiembrie
Gloria - Steaua (14.00, TV România 1)
Farul - Dinamo (17.00, ProTV)

Etapa a XI-a, 9-10 noiembrie 2002:

Sâmbătă, 9 noiembrie
Ceahlăul - Rapid (14.00, TV România 1)
Steaua - FC Naţional (17.00, ProTV)
FC Argeş - Gloria Bistriţa
FCM Bacău - UT Arad
Astra Ploieşti - Farul Constanţa
Univ. Craiova - Oţelul Galaţi
"Poli" AEK - FC Braşov
Duminică, 10 noiembrie
Dinamo - Sportul stud. (14.00, TV România 1)

Pagină realizată de Ovidiu BOICA

BIBLIOTECA JUDEȚEANĂ
- SIBIU -

Paula Vesa: "Oricând aş boxa din nou cu Morena"

După doi ani de pugilat, sibianca Paula Vesa a reuşit să-l convingă pe antrenorul lotului naţional feminin, Adrian Lăcătuş, că este cea mai bună sportivă de la noi a categoriei 48 de kilograme, în ciuda faptului că la Campionatele Naţionale din acest an, de la Baia Mare, a luat doar medalia de argint. Evoluţiile bune ale Paulei au propulsat-o în lotul României pentru Campionatele Mondiale, desfăşurate în Antalya, Turcia, în perioada 21-24 octombrie. Revenită la Sibiu, sportiva pregătită de antrenorii Gheorghe Niţă şi Emil Bihorean spune că, dacă ar fi să se mai întâlnească în viitor cu americanca Carina Morena, cea care a eliminat-o la "Mondiale" încă din primul tur, cu siguranţă că nu ar mai părăsi ringul învinsă.

PAGINA 6

Automobilism/ Campionatul Naţional de raliuri

Sibiul are - după mulţi ani - un campion naţional - Bogdan Iancu

Au trecut aproape zece ani de când un sibian nu a mai răzbit în Campionatul Naţional de raliuri. După atâta timp, navigatorul Bogdan Iancu - face echipă cu Gunther Graef - a devenit campion naţional al grupei N1,6 şi al clasei N2, concurând pentru Rafo Racing Team Oneşti, care a dominat, de asemenea, ierarhia echipelor.

Cu trei titluri de campion în... buzunar, la primul an plin de Campionat Naţional, Bogdan se consideră un om avantajat de soartă. "Am concurat şi anul trecut, în două etape, ultimele, în Campionatul Naţional de promorally. Nu cred că ştiţi, în paralel cu întrecerea propriu-zisă se organizează o alta, un fel de competiţie secundă pentru amatori", a spus el.

PAGINA 4

Tribuna sporturilor
Anul XII, nr. 641, 4 - 10 noiembrie 2002 | 8 pagini 1500 lei

Rapidul prinde viteză

Egalul de ieri, dintre Gloria Bistriţa şi Steaua, scor 0-0, convine de minune liderului Rapid, care a învins cu o zi înainte pe FC Argeş (1-0). În urma acestor rezultate, formaţia lui Copos are 6 puncte avans faţă de Gloria, echipa de pe doi, şi 7 înaintea lui Dinamo, care a urcat în urma victoriei de la Constanţa cu Farul pe treapta a treia a podiumului.

PAGINA 8

Opt întrebări (deocamdată) pentru DJTS!

Ediţia trecută a săptămânalului de informare sportivă "Tribuna sporturilor" prezenta, într-un material intitulat "Curtea de Conturi a depistat nereguli de sute de milioane la DJTS", o serie de... nereguli de care se face vinovată Direcţia Judeţeană pentru Tineret şi Sport, sesizate de către cei de la Curtea de Conturi. În loc de răzpunsuri concrete, pe adresa redacţiei a sosit un fax al "biroului de presă al DJTS" prin care nicidecum nu se răspunde problemelor formulate în materialul precedent. Asupra subiectului revenim în acest număr, adresând opt întrebări, deocamdată, la care aşteptăm un răspuns la fel de prompt precum acel "drept la replică".

PAGINA 5

Cupa Presei-Pepsi la fotbal în sală

Suntem în grupa B!

În perioada 15-16 noiembrie, sala "Transilvania" găzduieşte o nouă ediţie a Cupei Presei la fotbal în sală. Echipa Tribunei face parte din grupa B, alături de Obiectiv, Radio Vocea Evangheliei, RTS, Evenimentul sibian şi RCS Mediaş.

Din grupa A fac parte ProTV, Rondul, Monitorul, Antena 1, Activ ProFM şi echipa corerspondenţilor teritoriali.

Cristina Andrei iubeşte maratonul pe patine

PAGINA 5

Baschet (m)/ Divizia Naţională

Victorie mai clară decât o arată scorul

Politehnica Iaşi - CSU Sibiu 79-85 (31-46) (13-25; 18-21; 29-22; 19-17)

Sibienii au obţinut o victorie normală la Iaşi, în condiţiile în care formaţia moldoveană se află pe penultimul loc în clasamentul primei divizii; cel mai bun realizator al CSU-ului a fost Bogdan Spînu - 17 puncte; miercuri, în sala "Transilvania", "studenţii" lui Mircea Vulc joacă împotriva B.C. Mureşul Tg. Mureş

"Nici nu se pune problema, noi am mers la Iaşi să câştigăm, ceea ce s-a şi întâmplat. Chiar dacă diferenţa de pe tabelă este de doar 6 puncte, "noi am dominat jocul; am avut, la un moment dat, şi 20 de puncte avans, însă ieşenii s-au apropiat pe final, când au dat patru coşuri de trei puncte consecutiv", a afirmat după meci antrenorul sibian Mircea Vulc.

De cealaltă parte, antrenorul Politehnicii ieşene, Petre Mugurean, era - culmea - mulţumit. "Pentru noi este un progres. Şi ca joc, şi din punctul de vedere al diferenţei de pe tabelă. Din păcate, faptul că unii dintre jucătorii noştri de bază au fost uşor accidentaţi şi nu s-au pregătit cum se cuvenea înaintea meciului cuCSU Sibiu, a contat enorm pentru noi. În continuare, dacă şi cei doi jucători nouveniţi, Andruş şi Colesnicov se vor pregăti mai bine, o să facem echipă bună la Politehnica", a afirmat Mugurean.

Sibienii au început în forţă meciul de la Iaşi şi, după primele 10 minute de joc, conduceau cu 25-13. Şi sfertul al doilea a aparţinut tot elevilor lui Mircea Vulc - 21-18, astfel că la pauză CSU avea un avantaj confortabil de 15 puncte pe tabela de marcaj. În partea secundă a meciului, ieşenii au reuşit să mai recupereze din diferenţă însă nu îndeajuns încât să pericliteze victoria sibienilor. Elevii lui Mugurean şi-au adjudecat sferturile 3 şi 4 cu 29-22, respectiv 19-17. Ieşenii au profitat şi de ieşirea din joc a lui Beni Pelger şi Dan Păltinişanu, pentru 5 greşeli personale.

"Am mai spus-o şi o mai repet. Noi jucăm mai bine în deplasare decât în sala <<Transilvania>>. Aici, la noi, podeaua este foarte moale, iar panourile sunt tari. Suntem nevoiţi să umflăm mingile mai tare, pentru a sări pe podea, iar când aruncăm la coş, dacă mingea atinge panoul... La Iaşi am reuşit să înscriem din 11 aruncări de trei puncte, ceea ce nu e rău deloc", a mai spus Mircea Vulc.

Pentru CSU Sibiu au marcat Bogdan Spînu 17 (4x3), Dan Păltinişanu 15, Alex Kovacs 14 (1x3), Lucian Vergu 13, Rareş Morar 13 (3x3), Beni Pelger 9 (3x3), Dragoş Lotrean 2 şi Ovidiu Popa-Calotă 2.

Veteranul formaţiei moldave, Costel Moscalu (37 de ani) a fost cel mai bun realizator al meciului, cu 20 de puncte, fiind urmat de Alexei Andruş cu 19, Colesnikoc cu 18 (1x3), Ilic, Bazgan (ambii câte 10) şi Atomulesei 2.

Au arbitrat Laszlo Bukuresti (Sovata) - Ionuţ Moraru (Cluj).

Miercuri, 6 noiembrie, CSU Sibiu joacă în palatul Sporturilor "Transilvania" cu Baschet Club Mureşul Tg. Mureş, iar sâmbătă, 9 noiembrie, elevii lui Mircea Vulc se vor deplasa la Fieni. Înaintea campaniei de calificare a naţionalei masculine la Campionatul European (primul meci e pe 20 noiembrie, la Cluj, cu Spania), sibienii vor mai juca, pe 14 noiembrie, pe teren propriu, restanţa cu Saifcar Alexandria.

Ovidiu Boica

Rezultatele etapei a IX-a

Rezultate

Petrom Elba Timişoara - Saifcar Alexandria	92-61
Romradiatoare Braşov - Poli Carbochim Cluj	76-70
Politehnica Iaşi - CSU Sibiu	79-85
Mureşul Tg. Mureş - Rompetrol Bucureşti	106-108
Rapid Bucureşti - CSU Asesoft Ploieşti	62-98
Dinamo Erbaşu - West Petrom Arad	75-56
Partida Cimentul Fieni - BCM Piteşti nu s-a disputat.	

Clasament

1 West Petrom Arad	10	9	1	891:524	19
2 Dinamo Erbasu Bucureşti	9	9	0	792:523	18
3 Rompetrol Bucureşti	9	9	0	733:571	18
4 CSU Asesoft Ploieşti	9	6	3	811:660	15
5 Petrom ELBA Timişoara	9	4	5	640:622	13
6 BCM Piteşti	8	5	3	591:554	13
7. POLI Carbochim Cluj Napoca	9	4	5	635:633	13
8 SAIFCAR Alexandria	9	3	6	648:710	12
9 CSU Sibiu	8	4	4	633:607	12
10 BC Mureş Tg Mureş	9	3	6	739:739	12
11 Romradiatoare Braşov	9	3	6	662:750	12
12 Cimentul Fieni	8	2	6	581:818	10
13 Politehnica Iaşi	9	1	8	623:883	10
14 Rapid Isover Bucureşti	9	0	9	605:857	9

Etapa a X-a, miercuri, 6 noiembrie 2002

Etapa următoare

CSU Asesoft Ploieşti - Dinamo Erbaşu Bucureşti
BCM Piteşti - Rapid Isover Bucureşti
Rompetrol Bucureşti - Cimentul Fieni
CSU Sibiu - BC Mureşul Tg. Mureş
Poli Carbochim Cluj - Politehnica Iaşi
Petrom Elba Timişoara - Romradiatoare Braşov
Partida West Petrom Arad - Saifcar Alexandria (87-57) s-a disputat în avans.

Fotbal/ Divizia C, Seria a VII-a

Dintr-un penalti inventat!

Viromet Victoria - FC AMSO Sibiu 1-0 (0-0)

Sibienii au pierdut la Victoria în urma unui gol marcat dintr-un penalti inventat de "centralul" Radu, care a mutat circa doi metri locul infracţiunii; M. Stoica de la FC AMSO a suferit o dislocare a umărului în minutul 10; Apostol, de la gazde, a fost trimis mai repede la duşuri; sâmbătă, 9 noiembrie, pe "Voinţa", de la ora 11.00, FC AMSO - Unirea Ungheni

Divizia C, Seria a VII-a, etapa a X-a

Rezultate

Viromet Victoria - FC AMSO Sibiu	1-0
Unirea Ungheni - Chimica Tîrnăveni	0-0
Energia Feldioara - Budvar Od. Secuiesc	0-0
Romradiatoare Braşov - Precizia Săcele	1-3
Oltul Sf. Gheorghe - Nitramonia Făgăraş	5-3
Avîntul Silva Reghin - Torpedo Zărneşti	4-0
Gaz metan Tg. Mureş - CF Predeal	1-0
Progresul Dumbrăveni - ASA Tg. Mureş	1-2

Clasament

1. Precizia Săcele	10	8	2	0	29-6 26(+11)
2. Oltul Sf. Gheorghe	10	7	3	0	18-8 24(+9)
3. Viromet Victoria	10	7	1	2	13-6 22(+7)
4. Gaz metan Tg. Mureş	10	6	1	3	15-10 19(+4)
5. Avîntul Silva Reghin	10	4	3	3	24-11 15(0)
6. Nitramonia Făgăraş	10	4	2	4	17-13 14(-1)
7. CF Predeal	10	4	2	4	9-9 14(-1)
8. Progresul Dumbrăveni	10	3	4	3	10-15 13(-5)
9. Budvar Od. Secuiesc	10	3	3	4	12-11 12(-3)
10. FC AMSO Sibiu	10	3	2	5	9-10 11(-1)
11. Chimica Tîrnăveni	10	2	5	3	5-8 11(-4)
12. Unirea Ungheni	10	3	2	5	11-19 11(-4)
13. Romradiatoare Braşov	10	3	0	7	12-17 9(-6)
14. ASA Tg. Mureş	10	2	3	5	11-21 9(-6)
15. Torpedo Zărneşti	10	2	1	7	8-20 7(-8)
16. Energia Feldioara	10	1	2	7	3-23 5(-10)

!!! Promovează în Divizia B ocupantele locurilor 1 şi 2, plus formaţia de pe locul trei în cazul în care se înscrie în rândul primelor 4 formaţii clasate pe acest loc în cele 8 serii ale Diviziei C, luate după punctaveraj; în cazul acestora departajarea se va face în urma unui clasament în care vor fi luate în calcul doar rezultatele dintre primele 12 echipe.
!!! Retrogradează ocupantele locurilor 14. 15 şi 16, dar şi ocupanta locului 13 în cazul în care se înscrie în rândul celor mai slabe 4 ocupante ale acestui loc în cele opt serii.
!!! Promovează în Divizia C cele 42 de echipe câştigătoare de judeţ.

Etapa viitoare

Etapa a XI-a, sâmbătă, 9 noiembrie 2002, ora 11.00
ASA Tg. Mureş - Viromet Victoria
FC AMSO Sibiu - Unirea Ungheni
Chimica Tîrnăveni - Energia Feldioara
Budvar Od. Secuiesc - Romradiatoare Braşov
Precizia Săcele - Oltul Sf. Gheorghe
Nitramonia Făgăraş - Avîntul Silva Reghin
Torpedo Zărneşti - Gaz metan Tg. Mureş
CF Predeal - Progresul Dumbrăveni

După victoria din etapa trecută, de la Tg. Mureş, scor 1-0, sibienii lui Marian Mărgărit erau hotărâţi să nu părăsească terenul învinşi nici la Victoria, sâmbătă, în cea de-a doua deplasare consecutivă. Şi de această dată însă s-a potrivit zicala conform căreia socoteala de-acasă nu se potriveşte cu cea din târg astfel că, la finele celor 90 de minute de joc, "şoferii" au trebuit să se recunoască învinşi, în urma unui gol marcat de gazde dintr-un penalti dictat de "centralul" bucureştean Radu cu foarte mare uşurinţă. La acea fază, petrecută la 5 minute de la reluare, faultul fusese mutat doi metri de arbitrul bucureştean, numai cât să fie penalti. A executat şi transformat S. Cozma.

Revenind la meci, trebuie spus că în prima repriză sibienii au trecut în trei rânduri pe lângă deschiderea scorului. Au ratat, rând pe rând, Claudiu Gheorghe, în minutele 17 şi 21, şi Coconete - minututl 31.

Şi la reluare tot sibienii au avut ocazie de a înscrie, însă Coconete şutează imprecis, în faza de dinaintea unicului gol al partidei. După gol, în ciuda faptului că ar fi putut, egala, elevii lui Marian Mărgărit au fost lipsiţi de şansă, astfel că au părăsit terenul învinşi.

Partida de la Victoria a fost una mai deosebită în primul rând pentru Marian Mărgărit. Acesta a petrecut o bună perioadă de timp pe banca Virometului, reuşind să clădească o echipă solidă, care s-a comportat întotdeanua bine în eşalonul al treilea şi, dacă ar fi fost suficiente resurse finaciare, cu siguranţă că ar fi putut promova. Acum a luptat împotriva formaţiei din Victoria, şi şi-a dorit poate mai mult ca oricând o victorie. Nu a venit, chiar dacă i-a avut, pentru acest meci, faţă de acum o săptămână, la dispoziţie şi pe Baltag (a stat cu ASA Tg. Mureş pentru cumul de cartonaşe galbene), Cosma, Coconete şi Costea. L-a pierdut, în schimb, după numai 10 minute, pe Mihai Stoica, acesta reaccidentându-se - dislocare de umăr, în contact cu un adversar... mai osos.

Urmează, pentru FC AMSO, partida de pe teren propriu, cu Unirea Ungheni. În mod, normal, sibienilor n-ar trebui să le scape victoria, formaţia din Ungheni târându-se în subsolul clasamentului.

Viromet: Curiman - Kucsar, Ignat, Diplaş, Apostol - S. Suciu, Stîngu (23, Iordache), S. Cosma, Popa (88, Bendea) - Costraba, Benghea (89, Blaj).

FC AMSO: Păun - Neamţu, Baltag, M. Stoica (10, Cosma) - Coconete, Stănicescu, C. Szeghedi, Cl. Gheorghe, Neghirlă - M. Szeghedi, Costea (51, Scridon).

Cartonaşe galbene: Păun (48), C. Szeghedi (55), M. Szeghedi (75).

Cartonaş roşu: Apostol (89).

Arbitru: Alexandru Radu (Bucureşti). Asistenţi: R. Ponici (Cîmpina) şi P. Geambaşu (Buşteni).

Un nou eşec acasă!

Progresul Dumbrăveni - ASA Tg. Mureş 1-2 (0-1)

După un start de campionat promiţător, formaţia din Dumbrăveni a început să dea înapoi, astfel că, în prezent, ocupă un loc la jumătatea clasamentului Seriei a VII-a. Sâmbătă, dumbrăvenenii n-au fost în stare să bată o formaţie pe care FC AMSO o învinsese, în urmă cu o săptămână, chiar la Tg. Mureş.

Oaspeţii au deschis repede scorul, în minutul 11, prin Vancea, tot el majorând diferenţa în minutul 70. Când mai erau două minute de joc Ferencz Popescu a înscris golul de onoare, însă încercările disperate ale gazdelor de a egala au rămas fără rezultat. O nouă înfrângere, a treia pentru Progresul Dumbrăveni în campionat, în faţa unui adversar modest, dar care, sâmbătă, a fost mai bun.

Claudiu Voicu

Claudiu Voic

Tribuna sporturilor

Fondat în 1990
Str. G. Coşbuc, nr. 38, 2400
Tel. 21.12.81; 43.31.93
Tel./Fax. 21.41.41
Editat de Casa de Presă şi Editură Tribuna
ISSN 1220-3467
Tiparul executat la SC Tipotrib SRL

Consiliul de Administraţie
Emil David - director general
Mircea Biţu - director editorial
Colectivul redacţional
Ovidiu Boica - şef departament
N.I. Dobra, Mihai Bratu - seniori editori
Marius Ionescu, Dragoş Bako, Claudiu Voicu - reporteri
Ramona Popa, Victor Cociu, Gheorghe Răşinaru, Ioan Galaţă
Avram Besoiu - colaboratori
Fred Nuss, Daniel Bălţat - foto

Fotbal/ Divizia B, Seria a II-a

Victorie în inferioritate numerică!

Gaz metan Mediaş - CSM Reşiţa 2-0 (2-0)

Elevii antrenorului Silviu Dumitrescu au obţinut, sâmbătă, cea de-a şasea victorie din acest tur de campionat şi se menţin pe locul secund în clasamentul Seriei a II-a; Gaz metan a evoluat preţ de o oră în inferioritate numerică, după eliminarea lui Claudiu Moldovan pentru lovirea adversarului cu cotul în figură, la o fază care se desfăşura la mijlocul terenului; fără doar şi poate, cel mai bun jucător al partidei a fost autorul celor două goluri, Claudiu Boaru; cu cele două reuşite, acesta urcă pe doi în clasamentul golgeterilor, cu 6 goluri, alături de craioveanul Mălăele; Gavrilescu (Gaz metan) şi Bozdog (Olimpia Satu Mare) sunt lideri în clasamentul mai sus amintit, cu 9 goluri; din cele 17 goluri marcate de Gaz metan de la debutul ediţiei, 15 au fost reuşite de cuplul de atacanţi Gavrilescu-Boaru, care este de departe cel mai prolific din eşalonul secund; absenţi la meciul de sâmbătă: "căpitanul" Fl. Şomfălean, Drăgulin şi Pereş la Gaz metan, toţi trei accidentaţi, Ciucur (suspendat pentru cumul de cartonaşe galbene) la CSM Reşiţa; peste o săptămână, medieşenii joacă la Timişoara, cu "lanterna roşie" UM din localitate; în mod normal, Gaz metan nu are voie să scape victoria; la reşiţeni a debutat tânărul de doar 16 ani - Roman - care l-a înlocuit pe "căpitanul" Doană

Înfrângerea din etapa trecută, de la Satu Mare şi subţirimea lotului avut la dispoziţie de reşiţeanul Sandu Rocco obligau formaţia din oraşul de pe malurile Tîrnavei Mari să obţină victoria în întâlnirea cu CSM Reşiţa, o formaţie care, prin plecarea lui Ciocoi, Agachi, Nica, R. Miclea şi Cr. Bratu la Craiova, a avut mult de suferit în primele nouă meciuri din actuala ediţie de campionat. Înaintea meciului cu Gaz metan, oaspeţii se aflau la jumătatea clasamentului, cu 11 puncte şi minus 1 la "adevăr".

Reconstrucţia echipei din localitatea bănăţeană a căzut în sarcinile lui Sandu Rocco, cel care a pus ghetele-n cui la finalul ediţiei trecute de campionat. Evoluţia elevilor săi, sâmbătă, l-a făcut însă pe acesta să afirme, la conferinţa de presă de după partică că "păcat că nu m-am mai pregătit pentru că, aşa cum au jucat ai mei astăzi, o puteam face şi eu fără să-mi fie teamă că mă voi face de ruşine". CSM-ul a încercat să aglomereze mijlocul terenului, practicând o apărare avansată, ridiculizată însă în dese momente în duelurile unu la unu, în special de autorul celor două goluri, Claudiu Boaru, în vreme ce în atac nu a contat mai deloc. Cifrele partidei, care indică doar două şuturi pe spaţiul porţii lui Dorin Roşca pe parcursul celor 90 de minute de joc, în dreptul Reşiţei, demonstrează clar cele întâmplate pe teren şi susţinute de noi. Asta în condiţiile în care Gaz metan a evoluat 61 de minute, plus prelungirile, cu un om mai puţin pe teren, în urma eliminării lui Claudiu Moldovan în minutul 29, pentru un fault la mijlocul terenului asupra lui Bîrsanu.

Pentru Gaz metan a devenit o obişnuinţă să-şi surprindă adversarul, marcând în debutul jocului. S-a întâmplat şi sâmbătă, la meciul cu Reşiţa, în minutul doi şi câteva secunde Boaru învingându-l pentru prima dată pe Zimerman. A fost o centrare de pe partea dreaptă a lui Vilmoş Stoica, peste apărarea reşiţeană, şi Boaru a înscris cu piciorul, deşi era strâns marcat de Ibric, cu toată opoziţia portarului CSM-ului. Aureolaţi de deschiderea timpurie de scor medieşenii îşi creează noi ocazii de a mai puncta. Un minut mai târziu de la gol V. Stoica a şutat imprecis, iar 7 minute mai târziu Ciurar a tras direct din lovitură liberă, fără emoţii pentru Zimerman. Prima ocazie a reşiţenilor se consumă în minutul 26 când Bălace îi suflă balonul unui fundaş medieşean, pătrunde în careu şi şutează din apropierea tuşei, din unghi, însă Roşca a reţinut fără probleme. La 3 minute vine eliminarea lui Moldovan. Reşiţenii porniseră pe un contraatac, iar mijlocaşul medieşean l-a oprit prin fault, la mijlocul terenului, pe Bîrsanu. "Centralul" Berbecaru din Rm. Vîlcea n-a stat pe gânduri, arătându-i "gazistului" direct cartonaşul roşu. (Mărturisesc că, în timpul meciului, am fost tentat să cred că un cartonaş galben ar fi fost de ajuns însă, la final, revăzând înregistrarea jocului, i-am dat dreptate lui Berbecaru. Moldovan a sărit cu cotul spre figura reşiţeanului, deşi l-ar fi putut opri mult mai elegant, fără a comite un fault de cartonaş roşu şi, implicit, eliminare).

Misie grea pentru medieşeni care aveau de apărat un fragil 1-0 mai bine de o oră de joc, însă a surprins pe toată lumea curajul cu care elevii lui Silviu Dumitrescu au continuat să-şi sufoce adversarul în propria jumătate de teren, ţesând pase frumoase, având finalitate prin lansarea pentru cele două vârfuri. La 4 minute de la "roşu" Miclăuş a centrat bine pentru Gavrilescu, în faţa porţii, însă golgeterul Gazului metan nu a ajuns la întâlnirea cu mingea, deşi a plonjat disperat. Ultimele 10 minute ale primei reprize ne dă ocazia să ne punem serioase întrebări asupra manierei lui Berbecaru de a conduce jocul. S-a întâmplat să-l acuzăm pe "centralul" din Rm. Vîlcea de rea voinţă la adresa gazdelor. A dat fault la un contact Ibric - V. Stoica, în favoarea oaspeţilor, deşi n-a fost nimic (min. 38), în schimb a lăsat jocul să curgă deşi Hamat l-a călcat pe glezne pe Gavrilescu (min. 40). Mai erau două minte, plus cel de prelungire indicat ulterior de Berbecaru, şi Dîmbean i-a pasat lui Cosmin Stoica, ultimul a centrat şi Boaru a înscris cu capul, balonul "muşcând" transversala înainte de a intra în "aţe".

La pauză, supărat pe Ibric, care l-a scăpat de sub marcaj la ambele goluri pe Boaru, şi pe vârful Bălace, care a făcut figuraţie în atac, Rocco i-a trimis în teren pe Bădoiu şi Zaharia. Fără rezultat însă, singura dată când oaspeţii ar fi putut reduce din diferenţă fiind în minutul 71 când Ştefan Almăşan a şutat de la 25-26 metri, însă Roşca a reţinut fără emoţii. Şi de n-o făcea, balonul s-ar fi scurs pe lângă butul stâng. În rest, medieşenii au încercat să aibă cât mai mult posesia mingii, pentru a menţine rezultatul de pe tabelă, din când în când mai punându-l la lucru pe Zimerman. Miclăuş (min. 48 - şut la firul ierbii, reţinut de portarul Reşiţei), Gavrilescu (min. 59 - reluare din poziţie extrem de favorabilă, de la 7-8 metri, peste transversală, după o excelentă centrare pe jos a lui Nicolau, urcat în atac printr-o cascadă de driblinguri aplaudată de puţinii spectatori), Boaru (min. 63) şi din nou Gavrilescu (min. 73), ultimul încercând o deviere subtilă, balonul fiind însă agăţat de Zimerman la 14 metri, au ratat ocazia desprinderii definitive pe tabelă. Ultima zvâcnire a oaspeţilor s-a petrecut în minutul 78, însă Lazarovici a reluat defectuos, cu capul, la o lovitură de colţ.

Ultimele 10 minute ale meciului n-au mai adus nimic nou. Ambele formaţii parcă au aşteptat finalul de partidă, medieşenii mulţumiţi că au... dres-o, în ciuda superiorităţii numerice a adversarului, reşiţenii umiliţi de evoluţia sub nivelul eşalonului secund. "Aşa cum am promis, formaţia mea va juca, de la meci la meci, tot mai bine. Chiar dacă, în acest debut de campionat, am pierdut trei partide, asta nu s-a datorat evoluţiilor slabe ale medieşenilor. Ne aşteaptă două deplasări, la Timişoara şi Cluj, de unde sperăm să venim cu puncte", a concluzionat Silviu Dumitrescu în conferinţa de presă.

Gaz metan	
1. D. Roşca (cpt.)	6
13. Ciurar	7
16. Nicolau	7
23. C-tin Andrei	7
20. C. Stoica	6,5
21. Cl. Moldovan	3
19. Dîmbean	6,5
18. Miclăuş	7
(8. Cenan, 90+1)	
7. V. Stoica	7,5
9. Boaru	8,5
(6. Hanc, 80)	
11. Gavrilescu	6,5
(15. Bunea, 80)	

Antrenori: Silviu Dumitrescu, Petre Purima şi Alexandru Varo.

Rezerve neutilizate: 12. P. Rus; 2. Asztalos; 3. Bogdan; 25. Briciu.

Mediaş

Stadion: "Gaz metan"
Spectatori: circa 600
Timp: însorit
Teren: bun
Evoluţia scorului:
1-0, min. 3 - Boaru
2-0, min. 43 - Boaru
Arbitru: Victor Berbecaru (Rm. Vîlcea) 6,5
Asistenţi: Marian Albon (Cluj) 7,5 şi Nicolae Megheşan (Tîrnăveni) 7,5
Observator FRF: Vasile Silaghi (Satu Mare)
Cartonaşe galbene: Nicolau (24), Dîmbean (75) /-.
Cartonaşe roşii: Cl. Moldovan (29) /-.
Raportul şuturilor: 12-5 (pe poartă 7-2).
Cornere: 5-1.

CSM Reşiţa	
22. Zimerman	6
6. Ibric	4
(24. Zaharia, 46)	5,5
14. Căprariu	5
23. D. Miclea	5
20. Piţurnea	6
11. Şt. Almăşan	6
16. Lazarovici	5,5
10. Doană (cpt.)	5,5
(13. Roman, 78)	
4. Hamat	5
3. Bîrsanu	5
7. Bălace	5
(5. Bădoiu, 46)	5.

Antrenori: Sandu Rocco şi Ioan Ilieş.

Rezerve neutilizate: 1. I. Popa; 17. Dianu.

Divizia B, etapa a X-a

Seria I

Rezultate

Dacia Unirea Brăila - Foresta Fălticeni	2-2
FC Oneşti - Cimentul Fieni	1-2
Inter Gaz Bucureşti - Metalul Plopeni	3-0
Gloria Buzău - Unirea Focşani	1-1
Rulmentul Alexandria - Electromagnetica	2-1
Bucovina Suceava - "Poli" Unirea Iaşi	1-0
Midia Năvodari - Petrolul Ploieşti	1-3
CSM Medgidia - Internaţional Piteşti	1-6

Clasament

1. Petrolul	10	6	1	3	18-11	19(+4)
2. Bucovina Suceava	10	6	1	3	10-9	19(+4)
3. "Poli" Unirea Iaşi	10	5	3	2	17-11	18(+3)
4. FC Oneşti	10	5	2	3	17-10	17(+2)
5. Gloria Buzău	10	5	2	3	14-11	17(+2)
6. Metalul Plopeni	10	5	1	4	11-12	16(+1)
7. Internaţional Piteşti	10	4	2	4	19-14	14(-1)
8. Dacia Unirea Brăila	10	4	2	4	14-12	14(-1)
9. Unirea Focşani	10	4	2	4	11-11	14(-1)
10. Midia Năvodari	10	4	2	4	16-19	14(-1)
11. CSM Medgidia	10	4	1	5	11-17	13(-5)
12. Rapid Electromagnetica	10	3	3	4	11-10	12(-3)
13. Inter Gaz Bucureşti	10	3	2	5	14-15	11(-4)
14. Cimentul Fieni	10	3	2	5	9-15	11(-4)
15. Foresta Fălticeni	10	2	4	4	7-9	10(-2)
16. Rulmentul Alexandria	10	2	0	8	8-21	6(-9)

!!! Ocupanta primului loc la sfârşitul campionatului va promova în Divizia A.

!!! Echipa care se va clasa pe poziţia a doua susţine un meci de baraj, tur-retur, cu una dintre echipele clasate pe locurile 13 sau 14 în Divizia A.

!!! Ocupantele ultimelor două locuri vor retrograda în Divizia C.

Etapa viitoare

Etapa a XI-a, sâmbătă, 9 noiembrie 2002, ora 11.00

Internaţional Piteşti - Dacia Unirea Brăila
Foresta Fălticeni - FC Oneşti
Cimentul Fieni - Inter Gaz Bucureşti
Metalul Plopeni - Gloria Buzău
Unirea Focşani - Rulmentul Alexandria
Rapid Electromagnetica - Bucovina Suceava
"Poli" Unirea Iaşi - Midia Năvodari
Petrolul Ploieşti - CSM Medgidia

Seria a II-a

Rezultate

Gaz metan Mediaş - CSM Reşiţa	2-0
FC Baia Mare - Olimpia Satu Mare	1-2
FC Oradea - Minaur Zlatna	1-0
CFR Ecomax Cluj - Universitatea Cluj	0-0
Apulum Alba Iulia - Industria Sîrmei C. Turzii	2-1
ARO Cîmpulung Muscel - Extensiv Craiova	2-2
Pandurii Tg. Jiu - Corvinul Hunedoara	1-2
Gilortul Tg. Cărbuneşti - UM Timişoara	2-0

Clasament

1. Apulum Alba Iulia	10	7	3	0	18-4	24(+9)
2. Gaz metan Mediaş	10	6	1	3	17-5	19(+4)
3. Olimpia Satu Mare	10	6	1	3	18-11	19(+4)
4. FC Oradea	10	5	3	2	14-8	18(+3)
5. Corvinul Hunedoara	10	5	3	2	14-12	18(+3)
6. Extensiv Craiova	10	4	4	2	16-15	16(+1)
7. Industria Sîrmei C. Turzii	10	3	5	2	13-11	14(-1)
8. CFR Ecomax Cluj	10	3	4	3	14-11	13(-2)
9. ARO Cîmpulung Muscel	10	3	3	4	6-11	12(-3)
10. CSM Reşiţa	10	3	2	5	9-14	11(-1)
11. FC Baia mare	10	3	1	6	8-11	10(-5)
12. Pandurii Tg. Jiu	10	3	1	6	9-14	10(-5)
13. Minaur Zlatna	10	2	3	5	8-13	9(-6)
14. Universitatea Cluj	10	1	5	4	11-19	8(-7)
15. Gilortul Tg. Cărbuneşti	10	1	1	8	4-19	4(-14)
16. UM Timişoara*	10	3	4	3	5-6	3(-2)

* Echipă penalizată cu 10 puncte pentru neîndeplinirea baremului în Divizia A.

!!! Ocupanta primului loc la sfârşitul campionatului va promova în Divizia A.

!!! Echipa care se va clasa pe poziţia a doua susţine un meci de baraj, tur-retur, cu una dintre echipele clasate pe locurile 13 sau 14 în Divizia A.

!!! Ocupantele ultimelor două locuri vor retrograda în Divizia

Etapa viitoare

Etapa a XI-a, sâmbătă, 9 noiembrie 2002, ora 11.00

UM Timişoara - Gaz metan Mediaş
CSM Reşiţa - FC Baia Mare
Internaţional Piteşti - FC Oradea
Minaur Zlatna - CFR Ecomax Cluj
Universitatea Cluj - Apulum Alba Iulia
Industria Sîrmei C. Turzii - ARO Cîmpulung Muscel
Extensiv Craiova - Pandurii Tg. Jiu
Corvinul Hunedoara - Gilortul Tg. Cărbuneşti

Clasamentul golgeterilor

Goluri	Golgeteri	Echipa
9 goluri:	D. Gavrilescu	(Gaz metan)
	Bozdog	(Olimpia Satu Mare) - unul din 11 metri;
6 goluri	Boaru	(Gaz metan Mediaş)
	Mălăele	(Extensiv Craiova)
5 goluri:	Giuchici	(Apulum Alba Iulia)
	Mitrică	(Corvinul Hunedoara) - unul din 11 metri
	Ovidiu Maier	(Apulum Alba Iulia);
4 goluri:	Scarlat	(Extensiv Craiova)
	Csehi	(FC Oradea)
	M. Bratu	(Industria Sîrmei C. Turzii) - două din 11 metri
	Gheară	(Corvinul Hunedoara)
	Pepenar	(Corvinul Hunedoara)

Pagină realizată de Ovidiu BOICA

Automobilism/ Campionatul Naţional de raliuri

Sibiul are - după mulţi ani - un campion naţional - Bogdan Iancu

Au trecut aproape zece ani de când un sibian nu a mai răzbit în Campionatul Naţional de raliuri. După atâta timp, navigatorul Bogdan Iancu - face echipă cu Gunther Graef - a devenit campion naţional al grupei N1,6 şi al clasei N2, concurând pentru Rafo Racing Team Oneşti, care a dominat, de asemenea, ierarhia echipelor.

Cu trei titluri de campion în... buzunar, la primul an plin de Campionat Naţional, Bogdan se consideră un om avantajat de soartă. "Am concurat şi anul trecut, în două etape, ultimele, în Campionatul Naţional de promo-rally. Nu cred că ştiţi, în paralel cu întrecerea propriu-zisă se organizează o alta, un fel de competiţie secundă pentru amatori", a spus el.

- De ce te consideri norocos?

- Pentru că am ajuns încă din primul an al C ampionatului Naţional să evoluez alături de Gunther Graef. Un an de curse alături de el a însemnat, pentru mine, poate, 3 4 sau chiar 5 ani de competiţie. Am intrat la grupa N1,6, deşi ar fi trebuit să merg, anul acesta, la debutanţi.

- ... şi aţi reuşit să "omorâţi" competiţia înainte de ultima etapă!

- Am devenit campioni înaintea etapei finale, de la Harghita. Nu acesta a fost însă motivul pentru care nu am mai alergat în această ultimă etapă. Practic, pentru Gunther a fost prima dată în 12 ani de curse când, deşi a avut maşină în garaj, nu a concurat. Altădată, chiar dacă nu a avut maşină, a închiriat una, pe bani grei, preferând să alerge cu orice sacrificiu, decât să stea pe margine.

- În paralel Gunther a concurat şi la Viteză pe Traseu Montan (VTM)...

- Unde a ieşit pe locul 4 la grupa N. Cu aceste două clasări sperăm că va prinde locul al treilea între sportivii anului la automobilism la Gala Automobilismului Românesc, care se va ţine, cel mai probabil, în luna ianuarie a anului viitor. Într-un clasament neoficial, Titi Aur ar fi primul, pe doi Dan Gîrtofan iar pe trei Gunther.

- Cum a fost, în câteva cuvinte, ediţia din acest an a Campionatului Naţional? Ce trasee v-au plăcut cel mai mult, unde aţi urcat pe podium?

- Am luat locul întâi la Raliurile Timişoarei, Hunedoarei, României (la Braşov), Sibiului şi etapa de la Piatra Neamţ. Pe doi am venit la Baia Mare, însă şi acolo, dacă nu făceam o pană, care ne-a costat patru minute, ceea ce, la raliuri, înseamnă foarte mult, am fi terminat primii. Cei care ne-au întrecut au avut doar 1,5 secunde în faţa noastră. Care dintre trasee ne-au plăcut cel mai muult? Cele de la Baia Mare, de asfalt, şi cele de la Cluj şi Piatra Neamţ în probele de macadam.

- Sibiul?

- Şi traseul de la Sibiu este extraordinar, însă este foarte dur. Organizarea în schimb este de nota 10.

- Se zvonea, la un moment dat, că ar putea intra ca etapă de Campionat European.

- Nu ştiu, repet, e un traseu foarte dur. Nu că altele din Campionatul European nu ar fi la fel de dure... Ce a fost însă super, proba specială de noapte. Este pentru prima dată după mulţi ani când s-a organizat aşa ceva. Gunther a fost de-a dreptul entuziasmat. Chiar mi-a şi spus după acea etapă că, dacă ar fi după el, ar concura numai noaptea.

- Cu ce maşină aţi concurat?

- Cu un Citroen Xaxo VTS. Anul trecut, Guntter a mers pe un Ford Escort RS Cosworth de grupa A.

- Să ne întoarcem puţin în timp. De unde pasiunea pentru raliuri?

- De mic copil, tatăl meu mă ducea la competiţii. Am trăit, practic, în inima acestui sport. De atunci mă cunosc cu mulţi dintre cei care aleargă şi acum. Din păcate, tatăl meu nu mai este dar, sunt sigur, de acolo de Sus, mă priveşte, este cel mai fidel suporter al meu, şi zâmbeşte, este mândru de mine.

- De la a fi în preajma întrecerii până la a concura mai este un pas...

- Am urmat la Braşov cursurile unei şcoli de pilotaj şi navigaţie, Vigraeff îi spune, în 2001. Apoi, am intrat în competiţii.

- Tu îmi spiu de navigator, noi, până acum, ştiam mai bine de co-pilot. Practic, care este rolul tău? Ce face un co-pilot? Am văzut, prin filme, că cel din dreapta pilotului îi tot dictează trepte de viteză, lungimi, viraje...

- Navigatorul îi transmite pilotului absolut toate coordonatele traseului. Nu-i spune treapa de viteză cu care trebuie să abordeze un viraj sau o linie dreaptă. În schimb îi semnalează virajele, de orice fel, distanţele, precum şi toate elementele de pe traseu care îl interesează pe pilot: cap de pod, piatră, etc. Pentru viraje, noi avem un cod care cuprinde 5 tipuri de viraje, de la 1 la 5. 1 este cel mai dificil, ac de păr, viraj de 180 de grade, 2 este de până la 90 de grate, şi tot aşa, 5 fiind un viraj care se poate lua în blană, cum spunem noi. La alte echipaje, codul de viraje are 8 puncte. Depinde de la echipaj la echipaj. Când eram la şcoală, la Braşov, într-o aplicaţie am făcut un experiment. Eram în traseu şi, la un moment dat, pe o porţiune în care chiar dacă săream afară nu aveam ce să păţim grav, în loc de viraj dreapta i-am transmis pilotului invers. Acesta, deşi vedea drumul, a tras de volan în stânga, şi am sărit afară, fără urmări grave. Practic, pilotul merge la dictare.

- Cât înseamnă navigatorul într-o întrecere, în procente?

- Cam 55-60 la sută. 15 la sută este pilotul, iar restul asistenţa tehnică.

- Dacă ar fi să mai ai ocazia să o iei de la început, ai deveni pilot?

- Nu, aş rămâne tot navigator!

- Ştiu că succesul într-un Campionat Naţional de raliuri este şi în funcţie de bugetul pe care-l ai asigurat.

- Categoric, ai bani, automat ai maşină bună, şi dacă se strică ceva imediat ai posibilitatea să înlocuieşti, şi să fii prezent la următoarea etapă.

- Care a fost bugetul vostru pentru acest an?

- Nu am avut un buget stabilit, însă faţă de alţii am fost nevoiţi să ne descurcăm cu mult mai puţin.

- Sponsori?

- Alături de cei tradiţionali ai lui Gunther, vreau să-i amintesc pe cei din Sibiu:LR International, Floradi Prodcom, Mondex, SC DPC SA. Aş vrea însă să-l amintesc aici şi pe un prietern bun, care a însemnat şi el un sprijin pentru noi, Remus Szeghedin (Alexandrion). A fost permanent alături de noi!

- Proiecte pentru 2003?

- Mai e mult până atunci. Campionatul Naţional va începe, cred, în luna martie. Sperăm că, la anul, cea mai mare luptă a noastră să nu mai fie cu bugetul şi să ne putem concentra mai mult asupra evoluţiilor.

- Vă dorim multă baftă, şi ţie, şi lui Gunther!

- Mersi, să fie!

A consemnat

Ovidiu Boica

Observator

Brânză bună în burduf de câine

Înaintea meciului din Cupa UEFA cu Paris Saint-Germain, Bogdan Argeş Vintilă, portarul Naţionalului, declara celor care erau dispuşi să-l asculte că: "nu va fi o partidă dificilă, deoarece noi dorim să facem un joc bun. Cred că putem să-i surprindem cu inventivitatea specific românească". Ce s-a întâmplat am văzut, francezii bătându-i pe "bancari" cu rezervele şi fără să se omoare cu firea. Nu m-a deranjat atât înfrângerea românilor, cât maniera lor de joc: lent, cu acţiuni previzibile, cu greşeli tehnice elementare, fără acea răutate pozitivă pe care o vezi, spre exemplu, la sârbi, la greci sau la turci (ca să mă limitez la zona noastră geografică). Aceeaşi lehamite de "lasă-mă să te las" o observ la fotbaliştii noştri care activează în străinătate. După ce că sunt legitimaţi (în majoritate) la cluburi neînsemnate, nici acolo nu rup gura târgului. Să luăm câteva nume care-mi vin în minte: Radu Niculescu a fost amendat şi dat afară de la echipa turcă Ankaragücü pentru indisciplină şi absenţe de la antrenamente, Ganea, când joacă, dar mai mult stă la Stuttgart, Viorel Moldovan, vârf de atac la Nantes, n-a mai marcat de nu ţin minte, echipa lui fiind undeva în coada clasamentului, Denis Şerban e rezervă "de lux" la Valencia, Ad. Ilie şi Mara, uneori, nu sunt trecuţi pe foaia de arbitraj nici ca rezerve, Marius Niculae, după un început promiţător, s-a "stins" şi Bölöni îl ţine pe tuşă... Lista ar putea continua. Ceva mai bine plasaţi sunt Contra, titular la Atletico Madrid, Mutu, într-o perioadă fastă la Parma (să vedem cât îl ţine!), Filipescu la Betis Sevilla şi Chivu, la Ajax (numai că acestuia i s-a cam suit la cap şi a început să colecţioneze cartonaşe roşii, riscând să piardă nu numai banderola de căpitan, ci şi locul în echipă).

Ce vreau să scot în evidenţă este faptul că jucătorii români, deşi nu sunt cu nimic inferiori calitativ altora din acest spaţiu geografic - vezi turcul Bastürk, la Bayer Leverkusen, bulgarii Berbatov, la Leverkusen şi Balakov, la Stuttgart, grecul Charisteas, la Werder Bremen etc. - n-au reuşit să se impună ca lideri în formaţiile lor şi asta numai datorită unui deficit de educaţie şi de concepţie de viaţă. Mulţumiţi că sunt plătiţi de zeci de ori mai bine decât în ţară, se complac în postura de rezerve, bune să-i înlocuiască pe titulari când partida este deja jucată sau în întâlnirile fără miză, folosiţi de antrenori ca să nu facă os mort şi să li se anchilozeze încheieturile. Din acest punct de vedere, merită toată stima noastră Gică Hagi şi Popescu, Dorinel Munteanu şi Dan Petrescu, Ionuţ Lupescu şi Ioan Ovidiu Sabău, adevăraţi profesionişti în echipe mari. Numai că, din păcate, cei ca ei sunt tot mai rari, înmulţindu-se cei despre care în popor se spune că sunt "brânză bună în burduf de câine". **(n.i.d.)**

O revenire necesară

Şi totuşi, ceva e putred la DJTS Sibiu

Faxul "Biroului de presă al DJTS" nu m-a satisfăcut, fiindcă nu răspunde problemelor de fond pe care le-am ridicat în articolul precedent ("Curtea de Conturi a depistat nereguli de sute de milioane la DJTS" în Tribuna sporturilor nr.640). Răspunsul e bălmăjit şi aiurit, dovedind fie incompetenţă, fie fariseism. (Apropo, cine se pitesţe sub această denumire pompoasă de "birou", care încearcă să confere greutate şi autenticitate celor scrise?). În aceste condiţii, pentru a fi mai clar înţeles, voi fi mai simplu, mai direct în exprimare:

- Când s-a decis renovarea Hotelului Sport, lucrarea a fost scoasă la licitaţie? Cum s-a ajuns ca aceasta să fie contractată de SC Asilcom SRL Tg. Mureş, când există în Sibiu nenumărate firme serioase?

- Cum se face că, până la sfârşitul anului 2001 nu s-a justificat, nu s-a recuperat şi nu s-a restituit bugetului de stat avansul de 366.964.410 lei acordat sus-numitei societăţi?

- Cine va plăti despăgubirile civile (dobânzile) calculate la câteva zeci de milioane, dacă nu directorul Frăsie şi contabila-şefă Livia Bogdan?

- Ce s-a întâmplat cu inventarul Hotelului Sport (centrală telefonică, paturi, saltele, cearşafuri etc.)?

- Se justifică oportunitatea cheltuielilor făcute pentru dotarea celor trei centre pentru tineret deschise la Sibiu, Avrig, Ocna Sibiului?

- Ce sume s-au cheltuit pentru medicamentaţia şi susţinerea efortului sportivilor şi câte din ele au ajuns la aceştia?

- Cât va mai dura acest "interimat" al d-lui Frăsie pe post de preşedinte al CSM (în care se află din mai anul trecut), cumulând două funcţii şi manevrând banii... dintr-un buzunar în altul, pe traseul DJTS-CSM?

- Ce incriminări li se aduceau directorului Frăsie şi contabilului-şef Bogdan în dosarul penal nr.2516/2002, care a făcut obiectul cercetării Parchetului de pe lângă Judecătoria Sibiu şi cum s-a finalizat acesta?

Iată doar câteva "nedumeriri" pe care ar trebui să le disipeze "Biroul de presă" al DJTS, înainte de a da sfaturi de... deontologie profesională. Iar... tolba îmi este burduşită cu destule alte întrebări la care va trebui să răspundă tandemul Frăsie-Bogdan. Dacă organele cu atribuţii în apărarea legalităţii se poartă cu înţelegere şi indulgenţă, noi trebuie să veghem asupra modului în care sunt gestionaţi banii contribuabililor. Faţă de numeroasele şi importantele sume cheltuite la Direcţia Judeţeană pentru Tineret şi Sport, rezultatele mi se par derizorii.

Aşteptăm un răspuns la fel de prompt precum acest "drept la replică" ambiguu şi irelevant.

(n.i.d.)

Drept la replică

În urma apariţiei articolului intitulat "Curtea de Conturi a depistat nereguli de sute de milioane la DTSJ", apărut în suplimentul Tribuna sporturilor în data de 28 octombrie 2002, suntem în măsură să vă comunicăm următorul drept la replică:

Curtea de Conturi a judeţului Sibiu efectuează un control în actele contabile ale DTSJ, control care nu este finalizat. În această situaţie, considerăm articolul publicat de dumneavoastră mai mult decât tendenţios, având în vedere că nu a fost, deocamdată, finalizat nici un raport al Curţii de Conturi. Mai mult decât atât, autorul articolului defăimător afirmă, în mai multe rânduri, că diverse surse ale domniei sale i-au dat informaţii care încep cu "Am auzit...". Considerăm că într-un demers jurnalistic, ziaristul este obligat să verifice informaţia din trei surse şi nu să o redea după ureche, aşa cum îi este transmisă de unele persoane rău-voitoare.

În ceea ce priveşte faptul că autorul afirmă "l-am căutat pe domnul Frăsie, director DJTS Sibiu numai că dumnealui este prea ocupat cu politica, fiind preşedinte al tinerilor pesedişti din Sibiu, cu perspective de... mărire (...)", va informăm că din cunoştinţele noastre, ziaristul în cauză nu a contactat niciodată Biroul de Presă al DTSJ Sibiu, deşi colegi ai domniei sale au fost prezenţi la ultima noastră conferinţă de presă, fiind informaţi despre înfiinţarea unui astfel de birou. În plus, ziaristul semnatar al articolului calomnios la adresa directorului Paul Frăsie nici măcar nu a venit la sediul DTSJ vreodată să solicite fie un interviu domnului Frăsie, fie informaţii referitoare la controlul Curţii de Conturi.

SPORT Direcţia pentru Tineret şi Sport a Judeţului SIBIU

Catre
Redactia ziarului Tribuna

In urma aparitiei articolului intitulat "Curtea de Conturi a depistat nereguli de sute de milioane la DTSJ!!!", aparut in suplimentul Tribuna Sporturilor in data de 28 octombrie 2002, suntem in masura sa va comunicam urmatorul drept la replica:

Curtea de Conturi a judetului Sibiu efectueaza un control in actele contabile ale DTSJ, control care nu este finalizat. In aceasta situatie, consideram articolul publicat de dumneavoastra mai mult decat tendentios, avand in vedere ca nu a fost, deocamdata, finalizat nici un raport al Curtii de Conturi. Mai mult decat atat, autorul articolului defaimator afirma, in mai multe randuri, ca diverse surse ale domniei sale i-au dat informatii care incep cu "Am auzit...". Consideram ca intr-un demers jurnalistic, ziaristul este obligat sa verifice informatia din trei surse si nu sa o redea dupa ureche, asa cum ii este transmisa de unele persoane rau-voitoare.

In ceea ce priveste faptul ca autorul afirma "l-am cautat pe domnul Frasie, director DJTS Sibiu numai ca dumnealui este prea ocupat cu politica, fiind presedinte al tinerilor pesedisti din Sibiu, cu perspective de... marire (...)", va informam ca din cunostintele noastre, ziaristul in cauza nu a contactat niciodata Biroul de Presa al DTSJ Sibiu, desi colegi de-ai domniei sale au fost prezenti la ultima noastra conferinta de presa, fiind informati despre infiintarea unui astfel de birou. In plus, ziaristul semnatar al articolului calomnios la adresa directorului Paul Frasie nici macar nu a venit la sediul DTSJ vreodata sa solicite fie un interviu domnului Frasie, fie informatii referitoare la controlul Curtii de Conturi.

Vrem sa mentionam ca institutia noastra doreste sa aiba o comunicare cu mass media locala mai mult decat buna, de aceea dorim ca pentru o mai buna reprezentare in presa a activitatii noastre, redactorii dumneavoastra sa ne contacteze, pentru ca astfel de informatii eronate sa nu mai razbata prin paginile ziarelor.

Va multumim,
Biroul de Presă al D.T.S.J. - Sibiu

Vrem să menţionăm că instituţia noastră doreşte să aibă o comunicare cu mass media locală mai mult decât bună, de aceea dorim ca pentru o mai bună reprezentare în presă a activităţii noastre, redactorii dumneavoastră să ne contacteze, pentru ca astfel de informaţii eronate să nu mai răzbată prin paginile ziarelor.

Va mulţumim,
Biroul de Presă al D.T.S.J. - Sibiu

Se apropie sezonul rece

Cristina Andrei iubeşte maratonul pe patine

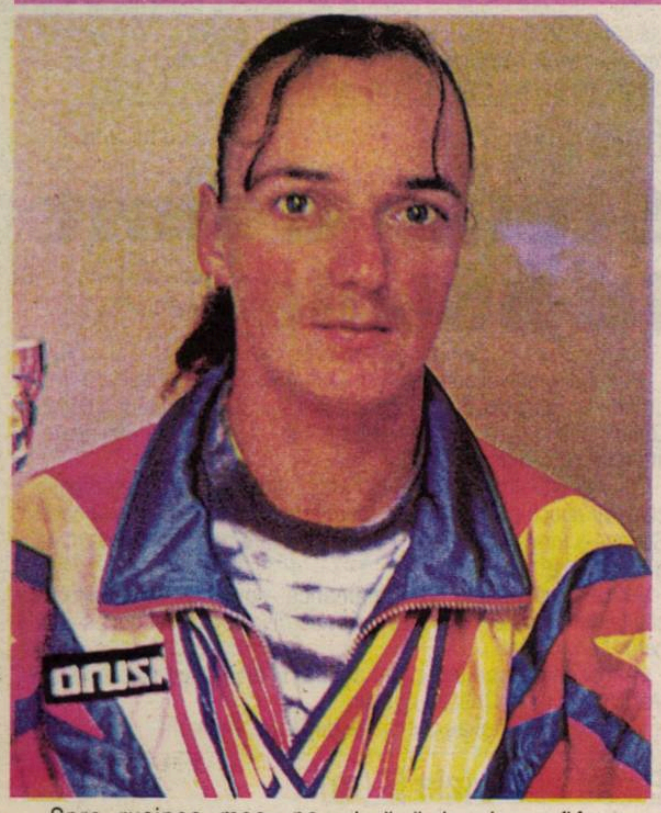

Spre ruşinea mea, pe Cristina Andrei, componentă a CS "Societatea de patinaj" Sibiu, n-am cunoscut-o până zilele trecute, când a venit la redacţie, supărată din cauza situaţiei actuale a patinoarului artificial: "Recent, am primit ordin de evacuare, patinoarul, unde ne-am pregătit ani la rând - noi şi cei de la Clubul Sportiv Şcolar - nemaifiind lăsat în administrarea SC COMPA SA, care, din 1996, l-a repus în funcţiune atât pentru sportivii de performanţă, cât şi ca bază de agrement pentru sibieni. Sunt convinsă că nimeni nu va fi în stare să întreţină patinoarul la parametri optimi, costurile fiind foarte mari. Mă tem că va ajunge, din nou, în paragină, ca şi alte baze sportive".

Promiţându-i să mă interesez de situaţie, i-am propus un dialog, fiindcă tot se apropie sezonul rece, specific sporturilor de iarnă.

- Cristina, n-ar fi lipsit de interes să dai cititorilor noştri câteva repere biografice.

- M-am născut la 29 iulie 1973 şi am început să practic ski-ul, la CSŞ Şoimii. Când catedra s-a desfiinţat, am trecut la CSŞ, la patinaj, unde am învăţat "alfabetul" cu prof. Ion Armenciu. Aveam 14 ani, cam mulţi pentru iniţiere, dar am progresat rapid şi am obţinut succese în competiţiile naţionale.

- De ce te-ai profilat pe probele de fond?

- Făcusem ski fond, aveam calităţile cerute pentru asemenea probe: motricitate deosebită, forţă şi rezistenţă.

- Ajungând la vârsta senioratului, aveai două căi: să abandonezi sau să găseşti o asociaţie sportivă care să te susţină...

- Exact. Am avut şansa să fiu susţinută financiar de SC COMPA, unde mi s-au creat condiţii de pregătire şi de performanţă.

- Am auzit că eşti cea mai bună "maratonistă" pe patine din ţară. Cum ai ajuns în vârful ierarhiei?

- Normal, prin muncă multă, ambiţie, sacrificii... Aşa se face că, în acest an, am câştigat proba de 10 km maraton, la Cupa Europei, pentru care cinci luni m-am antrenat pe brânci.

- A fost un an greu 2002?

- Da, mai dificil ca precedenţii. De obicei aveam 1-2 concursuri pe sezon, or, în acest an competiţional, am participat la 6: unul naţional, cu probe scurte, cinci internaţionale cu probe lungi - maraton 10-35-100 km.

- Care au fost rezultatele?

- Să le luăm în ordine cronologică: primul a fost în Finlanda, 100 km - locul 3 (cel mai bun rezultat din istoria patinajului românesc la o finală europeană); la concursul internaţional din Olanda (pe role) - locul 1 în probele de 500 m şi 10 km maraton; Trofeul Franţei (role) - locul 2 la 10 km maraton; Campionatul Naţional (role) - locul 3 în clasamentul general; Cupa Europei, în Elveţia (role) - locul 1 la 10 km, locul 13 la 35 km maraton.

- Sezonul de gheaţă abia se apropie. Ce program ai încontinuare?

- Momentan, mă pregătesc "pe uscat", cu role, apoi, probabil, din 10 noiembrie, voi urma un stagiu de pregătire şi concursuri în Germania, având ca obiectiv realizarea baremului de calificare pentru Campionatul European din 2003. Din calendarul meu competiţional fac parte următoarele concursuri: Internaţionalele Germaniei, Cupa Mondială, în Olanda, Grand Prix-ul, în Italia, Campionatul Naţional, în România, Campionatul European, în Olanda, la începutul lunii ianuarie 2003.

- Nu s-ar spune că... şomezi.

- Nu. Îmi face plăcere ceea ce fac şi fac cu toată seriozitatea, pentru a-i răsplăti pe cei care au avut încredere în mine, m-au susţinut financiar şi moral în toţi aceşti ani: oamenii de la SC COMPA SA, cărora le mulţumesc şi pe această cale.

- Îţi doresc succes şi... mai dă-ne câte un semn de pe meleaguri străine.

N.I. DOBRA

Peluza a III-a

Finaluri

Înaintea meciului Naţional - Paris Saint-Germain, presa bucureşteană suna din corn semnalul la luptă, publicând nişte declaraţii super aberante, dintre care se distingeau chiotele lui Vintilă cel fără de milă, îmbibate într-un optimism naiv, fără nici o acoperire, după părerea peluziştilor maturi. În replică la chemările la luptă pe viaţă şi pe moarte, de la egal la egal, în Franţa "Le Parisien" chema la excursie, pentru că Bucureştiul era, odinioară, cunoscut sub numele de "Micul Paris", pentru că jucătorii francezi aveau amintiri despre nocturnele de pe malul Dâmboviţei, pentru că "Bucureştiul este un amestec delicat de romantism, sărăcie şi depravare". Din aceste motive, scria "Le Parisien", delegaţia franceză revine cu plăcere în capitala noastră. Oricât de delicat ar amesteca bucureşteanul romantismul cu sărăcia şi cu depravarea, aprecierea nu e măgulitoare. De altfel, în afară de sărăcie, celelalte două ingrediente sunt bine reprezentate şi pe malurile Senei şi sunt amestecate cu un rafinament nu mai puţin delicat.

Despre fotbal, PSG a vorbit în teren şi s-a exprimat frumos. Nu mai amintim.

Amintim de un năravcare este pe cale să se instaureze. Năravul de a face statui oamenilor în viaţă. Dacă statuia lui Paţaichin va înlocui "Discobolul" din faţa Stadionului Dinamo, ne vom trezi cu mulţi amatori să-şi petreacă eternitatea şi o parte din viaţă pe un soclu. Ce-aţi zice de statuia lui Ţălnar în faţa Stadionului din Sibiu?

Ne uităm cu uimire cum la Rapid este rechemat din pensie Răzvan Lucescu. Cu aceeaşi uimire aflăm că acesta acceptă să primească oferta şi să-şi pericliteze numele de familie şi finalul unei cariere oneste.

Mihai BRATU

Box feminin/ Interviu

Paula Vesa: "Oricând aş boxa din nou cu Morena"

După doi ani de pugilat, sibianca Paula Vesa a reuşit să-l convingă pe antrenorul lotului naţional feminin, Adrian Lăcătuş, că este cea mai bună sportivă de la noi a categoriei 48 de kilograme, în ciuda faptului că la Campionatele Naţionale din acest an, de la Baia Mare, a luat doar medalia de argint. Evoluţiile bune ale Paulei au propulsat-o în lotul României pentru Campionatele Mondiale, desfăşurate în Antalya, Turcia, în perioada 21-24 octombrie. Revenită la Sibiu, sportiva pregătită de antrenorii Gheorghe Niţă şi Emil Bihorean spune că, dacă ar fi să se mai întâlnească în viitor cu americanca Carina Morena, cea care a eliminat-o la "Mondiale" încă din primul tur, cu siguranţă că nu ar mai părăsi ringul învinsă.

- Paula, cât a durat "aventura" ta la Campionatul Mondial?

- Vreun minut şi ceva. Americanca s-a distanţat la 10 puncte şi am pierdut meciul?

- Anul acesta, la băieţi, în Rusia, la Campionatele Europene, a cam fost furt pe faţă din partea arbitrilor. Cum a fost în Antalya?

- Nu vreau să vorbesc decât de meciul meu. Eu loveam, dar punctele îi erau date ei. Parcă punctau invers. La un moment da, m-a lovit chiar şi cu capul, trebuia să primească avertisment, dar nimic (n.a. se pedepseşte cu avertisment, şi se penalizează cu două puncte).

- Pentru o deplasare din România în Turcia aţi călătorit cam mult!

- Am plecat vineri seara, la 7, din România. În vamă la Varna, pe la ora 12, ni s-a stricat autocarul. Apoi, în Istanbul ne-am petrecut noaptea de sâmbătă spre duminică, după care am plecat spre Antalya.

- Antrenorul lotului naţional, Adrian Lăcătuş, s-a cam supărat deoarece România a cucerit doar o medalie de bronz.

- În ceea ce mă priveşte, s-a declarat mulţumit de evoluţia mea.

- Tragi speranţe într-o viitoare selecţionare?

- Desigur!

- Ce urmează?

- Muncă, foarte multă muncă la lumina lumânărilor şi a feştilelor, în sala de la stadionul "Municipal", unde nu avem nici curent electric şi nici apă să ne spălăm. Apoi, în februarie 2003 Cupa României, iar în martie Campionatele Naţionale.

Ovidiu BOICA

Box/Alegeri

Iosif Armaş în Comitetul Executiv al AIBA

Preşedintele Federaţiei Române de Box, Iosif Armaş, a fost ales în funcţia de membru al Comitetului Executiv al Asociaţiei Internaţionale de Box Amator (AIBA), în cadrul Congresului AIBA ca a avut loc la finalul acestei săptămâni, la Cairo.

"A fost foarte greu, deoarece s-au prezentat 171 de candidaţi pentru 19 locuri.Să nu uităm că locurile au fost împărţite între continente. Europei i-au revenit patru locuri", a declarat, ieri, agenţiei MEDIAFAX, preşedintele FRB, care a adăugat că nu ştie cu exactitate dacă a primit 47 sau 48 de voturi.

Armaş a precizat că antrenorul coordonator al lotului naţional de box al României, Francisc Vaştag, a fost desemnat vicepreşedinte al Comisiei de antrenori a Asociaţiei Europene de Box Amator (EABA). "De asemenea, România a obţinut dreptul de a organiza Campionatele Mondiale pentru cadeţi din 2003 şi şedinţa Comitetului Executiv al EABA, care va avea loc în luna februarie sau martie, la Bucureşti", a menţionat Iosif Armaş.

Preşedintele FRB a precizat că, la şedinţa Comitetului Executiv al AIBA din luna ianuarie, de la Casablanca, vor fi propuşi Rudel Obreja pentru delegaţia permanentă a forului internaţional, Ion Pop pentru Comisia Tehnică şi Ninel Damian pentru Comisia de Arbitri.

Dirt-track/Campionatul Naţional

Marius Şoaită vrea titlul naţional în acest an

✶ prezenţă numeroasă, sâmbătă, pe "Voinţa" ✶ succes de răsunet al sibianului, Marius Şoaită instalându-se în fotoliul de lider cu două puncte avans ✶ de titlul naţional îl despart doar două etape ✶

Aşteptate de mai bine de şase luni de către sibienii iubitori de dirt-track, etapele 3 şi 4 din cadrul Campionatului Naţional s-au desfăşurat în cele mai bune condiţii, în faţa a peste 500 de spectatori prezenţi, sâmbătă, în tribunele stadionului "Voinţa". Aceştia au avut ce vedea, pista, precum şi condiţiile atmosferice fiind prielnice pentru un spectacol de calitate oferit de participanţi.

Bucuria sibienilor a fost întregită şi de câştigarea celor două etape de către un alergător sibian, Marius Şoaită, care a concurat ca pe vremuri, surclasându-şi adversarii încă din start.

Cu aceste două victorii, Marius Şoaită s-a instalat în fruntea clasamentului general cu 11 puncte. El este urmat de Mircea Agrişan (SC Gică Voiculescu Bucureşti), cu 9 puncte, şi Toma Alexandru (CS Brăila), cu 8 puncte.

"Marius a reuşit astăzi (sâmbătă) să reediteze succesele pe care le înregistra în urmă cu câţiva ani buni. A fost excepţional. Încă din start a reuşit să-şi surclaseze adversarii, pe care i-a întrecut cu aproape un tur de pistă. Pentru ultimele două etape ale clasamentului vom face tot posibiliul ca el să câştige. Vom scoate de la <<naftalină>> o motocicletă bună, pe care să concureze. Vrem ca, în acest an, să câştigăm cu el titlul naţional", ne-a declarat preşedintele CS Voinţa Sibiu, Gheorghe Paraschiv.

Din echipa sibiană care a concurat sâmbătă, au mai făcut parte Alin Baciu şi Mircea Opriş, care au reuşit clasări bune. Concursul de la Sibiu a fost posibil şi datorită sponsorilor: Cooperativele Tehnica Nouă, Constructorul, Gheata, ATCOM Sibiu şi SC Mondex SA Sibiu. Următoarele două etape vor avea loc peste două săptămâni, la Brăila. **Marius IONESCU**

Rugbi/Echipa naţională

Înfrângere cu Ţara Galilor

Echipa naţională de rugbi a României a fost învinsă, cu scorul de 40-3 (12-0), de reprezentativa Ţării Galilor, într-un meci test care s-a disputat, vineri, pe stadionul "Racecourse" din Wrexham, informează site-ul rugby.ro

Punctele echipei României au fost realizate deTofan, care a transformat o lovitură de pedeapsă în minutul 44. Din pacate, Ionuţ Tofan a ratat în acest meci patru lovituri de penalizare şi un droapgoal. Naţionala Ţării Galilor a deschis scorul în minutul 11, cînd Neil Jenkins a transformat o lovitură de pedeapsă. Rugbiştii galezi au reuşit trei eseuri.

Partida dintre cele două echipe a fost urmărită de aproximativ 10.000 de spectatori.

Antrenorul reprezentativei României, Bernard Charreyre, a folosit următoarea echipă: Dumbravă - Ghioc, Brezoianu, Gontineac, Picoiu -Tofan, Mitu -Petrache, Toniţa -Corodeanu, Petre Cristian, Socol, Silviu Florea, Mavrodin, Toderaşc. Au mai intrat: Dima, Constantin Marian, Socaciu, Chiriac, Podea şi Colţuneac.

Tot în cadrul turneului efectuat de naţionala României în Ţara Galilor şi Scoţia, pe data de 5 noiembrie, la Aberdeen, jucătorii români se vor confrunta cu Scoţia A, iar pe 9 noiembrie, la Edinburgh, vor juca în compania primei reprezentative a Scoţiei.

Fotbal/Arestări

Români implicaţi în răpirea Vicktoriei Beckham?

Cinci persoane de origine română şi albaneză au fost arestate, sâmbătă, la Londra, şi alte patru, ieri, pentru că au plănuit răpirea Victoriei Beckham, a anunţat Scotland Yard, citat de AFP.

Patru bărbaţi şi o femeie au fost arestaţi sâmbătă, în parcarea hotelului Ibis din Londra, potrivit săptămânalului britanic "News of the World". Poliţia a reţinut, ieri dimineaţă, alţi doi bărbaţi şi un cuplu, pentru implicarea în planul de răpire a soţiei fotbalistului David Beckham.

"Un bărbat şi o femeie au fost arestaţi în legătură cu acest caz", a anunţat purtătorul de cuvânt, precizând că arestarea a avut loc la Croydon, în sudul Londrei.

Poliţia a intervenit ca urmare a unei informaţii transmise de săptămânalul "News of the World".Directorul publicaţiei "News of the World", Stuart Kuttner, a declarat pentru Sky News că a fost prevenit, în urmă cu şase săptămâni, că o bandă de români şi albanezi plănuiesc răpirea Victoriei Beckham pentru a cere o răscumpărare de 5 milioane de lire sterline (7,82 milioane de dolari).

"Trei dintre reporterii noştri s-au infiltrat în bandă, printre aceşti indivizi deosebit de periculoşi, înarmaăi şi, posibil, foarte violenţi", a precizat Stuart Kuttner. El a adăugat că unul dintre reporteri a fost racolat pentru a conduce automobilul la bordul căruia ar fi fost răpită fosta membră a grupului Spice Girls. Potrivit aceleiaşi surse, trei dintre răpitori se numesc Luli Azem Krifsha, Jo Rivassi şi Jay Sorin. De asemenea, sursa citată mai aminteşte de un "Adrian" şi de un "Ali".

"Potrivit planului pus la cale de răpitori, Victoria urma să fie ascunsă la o adresă secretă, eventual împreună cu cei doi copii, Brooklyn şi Romeo. Agresorii intenţionau să ceară orecompensă de 5 milioane de lire sterline", a declarat Kuttner.

Deşi ştia de acest plan de răpire, Victoria Beckham nu i-a spus soţului ei decât sâmbătă după-amiază, la finalul meciului disputat de echipa lui David, Manchester United, cu formaţia Southampton, scor 2-1, în etapa a XII-a a campionatului Angliei.

În noiembrie 1999, o unitate de elită a poliţiei a dejucat o altă tentativă de răpire a Victoriei şi a lui Brooklyn Beckham, în timp ce David juca pentru naţionala Angliei într-un meci împotriva Scoţiei, pe stadionul Wembley. Atunci, poliţia nu a efecuat nici o arestare, deoarece răpitorii nu au apucat să pună în practică planul şi nici nu au lăsat vreo urmă în acest sens.

Fotbal/Stranieri

Stelea a sărit la bătaie

Portarul român al echipei UD Salamanca, Bogdan Stelea, a avut un conflict cu unul dintre coechipierii săi, argentinianul Cristian Omar Lupidio, în timpul antrenamentului de sâmbătă dimineaţă, informează cotidianul "Marca".

Cei doi fotbalişti s-au luat la bătaie, fiind nevoie de intervenţia celorlaţi coechipieri pentru a-i despărţi.Incidentul a început când Stelea i-a trimis o minge lui Lupidio, pe care acesta nu a putut să o controleze.

Antrenorul echipei UD Salamanca, Jorge D'Alessandro şi căpitanul formaţiei, Pablo Zegarra, au discutat cu cei doi jucători pentru a-i împăca.

"A fost un gest prostesc, dar am discutat cu Bogdan şi totul s-a rezolvat", a spus Cristian Lupidio.

Cei doi jucători şi-au dat mâna după antrenament.

Baschet/Divizia B (m)

Trei din trei

CS Sf. Gheorghe - Gaz metan Mediaş 64-73 (29-35)

Sâmbătă, divizionara B Gaz metan Mediaş, pregătită de prof. Octavian Şerban, a reuşit a treia victorie din tot atâtea meciuri disputate până în prezent în campionat. "Vrem să câştigăm toate partidele din acest sezon, ceea ce ne-ar da dreptul să promovăm", ne-a declarat prof. Octavian Şerban.

Revenind la partidă, aceasta a fost la discreţia oaspeţilor care au câştigat la o diferenţă de 9 puncte. S-au remarcat de la oaspeţi: Ov. Telabă (22p), Mihai Szucs (17p), Agapie (16p), Mateuţ (11p) şi Nicoară (7p).

Etapa următoare, medieşenii vor întâlni acasă pe Corona Braşov.

M. IONESCU

Divizia "D" / Poliflex

FCU SOPO, singura echipă neînvinsă după 13 etape își consolidează poziția de lider

Teren cu denivelări în cartierul Terezian, făcând dificilă conducerea şi transmiterea balonului pentru ambele echipe. Timp favorabil, spectatori cca. 50.

Încă din debut, ambele echipe încearcă să-şi impună jocul; echipa gazdă prin mingi lungi, cu pătrunderi rapide, prin cele două vârfuri, Cosma şi Runcanu, AS Domino printr-un joc combinativ, bazat pe experienţa liniei de mijloc - Ionuş, Zămăcău şi Bârgan. Progresul Terezian atacă încă din primele minute şi obţine două cornere, de pe partea dreaptă a terenului, ambele soluţionate favorabil de apărarea echipei din Cisnădie. Replica cisnădienilor este promptă, astfel că, în minutele 7 şi 10, Tara şi Avram pun la încercare vigilenţa portarului advers în urma a două contraatacuri rapide.

Jocul place, se joacă bărbăteşte, fără menajamente, atacurile alternând când la o poartă, când la alta şi ocaziile de gol nu se lasă aşteptate. În min.12, un contraatac rapid al gazdelor îl găseşte în careul advers pe Atodiresi, care nu reuşeşte să deschidă scorul, ratând incredibil din 6 m.

Jucătorii echipei gazdă atacă susţinut şi în min.15, o combinaţie Runcanu-Cosma-Hodiresi pune la grea încercare apărarea adversă, scoţând în evidenţă forma bună a lui Achim, portarul echipei din Cisnădie. AS Domino, echipă cu prestaţii constant bune în campionat, reuşeşte câteva combinaţii periculoase la poarta Progresului, ratând nepermis prin Huzoaică (min.20), Tara (min.22) şi Avram (min.24). Cisnădienii reuşesc să domine la mijlocul terenului şi pun stăpânire pe joc ameninţând poarta adversă prin Zămăcău - şut violent de la 25 m (min.30) şi prin Bârgan (min.35), infiltrat în treimea adversă, mingea şutată de acesta trecând milimetric pe lângă poartă.

Tinerii jucători ai Progresului mizează pe cartea contraatacului şi, în min.35, la o diagonală lungă, balonul îl găseşte pe Cosma faţă-n faţă cu portarul Achim, dar acesta nu reuşeşte să stăpânească mingea şi ratează incredibil din careu.

Surprinşi de riposta foarte bună a Progresului, mai rutinaţii jucători ai echipei din Cisnădie combină la mijlocul terenului angajându-i pe poziţii viitoare pe rapizii atacanţi Tara şi Avram care, la min. 38 şi 40 ratează nepermis. Apărătorii Progresului fac eforturi deosebite, aglomerând zona din faţa propriei porţi, atacurile echipei oaspete fiind din ce în ce mai periculoase. În min.43, o minge este recuperată de Mihăilă, care îl angajează în adâncime pe Ionuş, acesta sesizează şprintul oportun al atacantului Avram şi trimite mingea pe poziţie viitoare, centrare la semiînălţime şi voleu al lui Huzoaică în colţul lung al porţii adverse, 0-1. Repriza se termină şi oaspeţii intră la cabine cu un uşor avantaj.

Repriza a doua îi găseşte pe cisnădieni în terenul Progresului, o acţiune pe partea stângă este oprită neregulamentar de apărătorul Moldovan, mingea fiind jucată cu mâna în careu şi arbitrul dictează 11 m. Transformă cu nonşalanţă Zămăcău şi scorul devine 0-2, în min.48. Jucătorii echipei gazdă nu renunţă la luptă şi în următoarele minute atacă frenetic poarta oaspeţilor, irosind oportunităţi bune în min. 52 şi 55 prin Cosma şi 60 - şut violent expediat de Runcanu. Spre final, fazele de poartă nu mai au acurateţea şi limpezimea necesară, efortul depus de ambele echipe punându-şi amprenta pe joc. Amintim doar două ocazii mai clare în care jucătorii echipei gazdă au încercat să înscrie golul de onoare solicitând cu îndârjire acordarea unor lovituri de la 11 m. Astfel se încheie un joc bun, tranşat de echipa AS Domino în favoarea sa. Cisnădienii au avut o posesie mai bună a balonului şi au reuşit să fructifice două din numeroasele ocazii avute. Amintim prestaţiile bune ale jucătorilor Pop, Ciobanu, Mihăilă, Bârgan, Zămăcău, Avram, de la AS Domino, şi Cosma, Runcanu, Atodiresi, de la Progresul Terezian.

Pr. Terezian: Ganea, Szabo, Han, Runcanu I, Pisărtoiu, Moldovan, Rusu, Mărgineanu, Runcanu II, Cosma, Atodiresi.

AS Domino: Achim, Pop, Ciobanu, Gănuci, Mihăilă, Bârgan, Ionuş (Precup), Zămăcău, Huzoaică, Avram, Tara.

Unirea Ocna - FCU SOPO 1-3 (0-0)

Aureolaţi de prestaţia foarte bună din jocul cu Sparta, din etapa precedentă, când i-a administrat echipei medieşene un usturător 4-0, liderul FCU SOPO părea că nu va avea prea multe probleme cu Unirea Ocna. Şi totuşi, victoria fără dubii a echipei oaspete a fost obţinută in extremis, cu trudă şi multă emoţie.

Jocul începe, ambele echipe tatonându-se reciproc. Studiul nu durează prea mult şi primele ocazii le au "studenţii", care ratează în min.7 şi 17 prin Fuşle şi Tănase. Ocnerii ripostează tăios şi, în min.16, au o bună oportunitate prin Vrânceanu, care şutează violent din interiorul careului, fără rezultat însă. Jocul place publicului spectator, "studenţii" pasează dezinvolt sub bagheta neobositului Crăciun, dar nu reuşesc nici în min.22, prin Grădinar, şi nici în min.26, prin Fuşle, să deschidă scorul pe tabela de marcaj şi repriza se termină cu un scor alb.

În repriza a doua, ambele echipe sunt hotărâte să tranşeze rezultatul în favoarea lor şi jocul se încinge. Ocaziile de gol se ratează însă nepermis de uşor. Pe fondul unei uşoare dominări teritoriale a jucătorilor oaspeţi, ocnerii se mobilizează şi, în urma unui atac riguros construit reuşesc deschiderea scorului, în min.61, prin Tomiţă. Acest gol îi trezeşte la realitate pe "studenţi", care atacă în valuri şi reuşesc egalarea în min.68, printr-un gol de generic TV realizat de Tănase. Ocnerii au şi ei două ocazii bune, în min.69 şi 70, prin acelaşi Tomiţă, care ratează nepermis din careul advers.

"Studenţii" nu-şi pot permite un rezultat de egalitate şi atacă poarta ocnerilor. În min.72, Crăciun recuperează o minge şi, după un undoi cu Tănase pătrunde în careul advers până în apropierea liniei de poartă şi şutează violent. Balonul nu poate fi reţinut de portarul Unirii şi mingea intră în poartă, 1-2. Jocul se echilibrează, ocnerii dorind cu ardoare egalarea, "studenţii" se apără grupat şi pe contraatac reuşesc să se desprindă pe tabela de marcaj prin Fuşle, în min.85. Acest gol parcă a turnat plumb în picioarele ocnerilor, jocul terminându-se cu victoria sibienilor, obţinută, aşa cum spuneam la început, meritat, dar cu multă muncă.

Unirea Ocna: Stănilă, Roşca, Rotaru, Sopa, Rogozan, Bârsan, Vrânceanu, Apostu, Ferentz, Tomiţă, Mircea.

FCU SOPO: Schervenea, Sabău, Popenţa, Avram, Mateescu, Popa, Tănase, Fărcaş, Crăciun, Fuşle, Grădinar (Aron).

Romipel Cordia - Silvatex Orlat 0-0

Confruntare deosebit de tensionată, mai ales în prima repriză, între două echipe de mijlocul clasamentului cu prestaţii bune în campionat.

Încă de la început se joacă în mare viteză, ambele echipe fiind preocupate de câştigarea celor 3 puncte cu orice preţ. Jocul, în foarte multe momente, este tensionat, jucătorii, şi în special cei din Orlat, apelând la mijloace mai puţin ortodoxe. Prima ocazie de gol o consemnăm la poarta orlăţenilor, în min.10, Spagli însă nu reuşeşte deschiderea scorului. Tinerii jucători din Orlat ameninţă, în min.14 şi 16, poarta Romipelului prin Iridon şi Lazăr, care şutează nepermis de uşor scoţând în evidenţă prestaţia bună a portarului Dandler.

Sfârşitul primei reprize îi găseşte în atac pe jucătorii Cordiei, care în min.40, după o combinaţie Manea-V. Armenean, un un-doi în viteză, îl pun într-o poziţie foarte bună de finalizare pe Spagli, care însă trage razant cu bara transversală.

În repriza a doua, tinerii jucători din Orlat sunt mai motivaţi, ameninţând poarta echipei gazdă. În min.52, la un contraatac în mare viteză pe partea dreaptă, şutul trimis de Iridon este scos in extremis de Dandler. Ocazie clară de gol (min.64) ratată de Botoroagă, care trimite mingea milimetric pe lângă poartă. Cordia încearcă ordonarea jocului la mijlocul terenului prin câteva atacuri poziţionale, dar cei care au încă două ocazii bune de a marca sunt tot orlăţenii, în min.80 şi 84, prin Iridon şi Mierluţ. Jocul se termină cu un rezultat de egalitate, care i-a mulţumit pe jucătorii ambelor combatante.

Romipel Cordia: Dandler, Nedelcu, Irimie (Oprea), Nemeş, Manea, V. Armenean, Spagli, Giurgiu, I. Armenean (Petrescu), Petcu (Dancu), Şerban.

Silvatex Orlat: Vulcu, Sârbu, Mierluţ, Ioniţă, Iacob, Iridon, Lazăr, Stănescu, Botoroagă, Tatu, Cărăbineanu (Vaida).

Romanofir Tălmaciu - Euroil Sălişte 6-2 (3-1)

După două etape dezastruoase pentru tălmăceni, jocul de acasă, pierdut cu Sevişul, şi în deplasare, la Mârşa, jucătorii Romanofirului au demonstrat în faţa propriilor suporteri că este o echipă de temut, administrând un sever 6-2 nou-promovatei Euroil Sălişte, echipă ce nu-şi găseşte cadenţa, încă, în Divizia D.

Încă din debutul jocului, tălmăcenii atacă cu tot efectivul poarta adversă şi reuşesc deschiderea scorului în min.7 prin Tănăsoiu. Sălăştenii contraatacă periculos şi egalează în minutul 23 prin Bărbuş.

Golul oaspeţilor vine ca o ghiulea pentru echipa gazdă, care asediază careul grupării din Sălişte şi reuşeşte, în minutul 32, un gol de senzaţie prin experimentatul Fiţea, care majorează scorul. Tot el, în min.37, stabileşte rezultatul la pauză.

Repriza a doua îi găseşte pe sălăşteni în careul gazdelor şi, în min.66, reuşesc prin acelaşi Bărbuş un gol, reducând din handicap. Nu trec nici 4 minute şi tălmăcenii se desprind la două goluri prin reuşita lui Olariu, care şutează puternic de la 20 m, făcând inutilă intervenţia portarului advers. Pe finalul jocului sălăştenii mai au putere să revină şi gafează nepermis în apărare, în minutul 72, când Tănăsoiu face şah-mat apărarea adversă şi finalizează în colţul lung.

Scorul final este stabilit de Rus în minutul 86 care, bine angajat de Fiţea, finalizează cu nonşalanţă peste Vladovici, ieşit să pareze mingea.

Un joc care dă speranţe suporterilor din Tălmaciu de evoluţii bune în viitor.

Romanofir: Cristea, Filimon, Gheorghe, Iancu (Meres), Dorna (Olariu), Rus I, Fiţea, Rus II, Tănăsoiu, Bârză, Popşor (Moraru).

Euroil Sălişte: Vladovici, Goia (Soare), Băbăluţ, Isac, Popa, Cunţan I (Roman), Mânzat, Tudosoiu, Cunţan II, Cioran, Bărbuş.

Sticla Avrig - Carpaţi Mecanica Mârşa 0-2 (0-1)

Ambele combatante veneau după victorii concludente în etapa anterioară, Sticla (3-2), la Şelimbăr, iar echipa din Mârşa, 5-0 acasă, cu Romanofir, animate de câştigarea celor trei puncte puse în joc datorită poziţiilor precare din clasament.

Avrigenii încearcă să-şi impună jocul încă din primele minute, jucând avântat şi bărbăteşte, depăşind în unele momente limitele regulamentului. Mârşenii, bine orânduiţi în dispozitiv, lansează contraatacuri periculoase care pun în pericol poarta adversă.

Fiind un derby local, echipele nu se menajează, jocul este antrenant şi spectaculos. Pe fondul unei uşoare dominări a sticlarilor, un contraatac surpriză purtat pe partea centrală a terenului de către mârşeni duce la deschiderea scorului, în min.28, de către Luca, care şutează imparabil de la 16 m.

Avrigenii atacă în speranţa egalării, dar apărarea mârşenilor este de netrecut. Repriza întâi se termină cu un uşor avantaj pentru oaspeţi.

În partea a doua a jocului tinerii fotbalişti din Mârşa preiau iniţiativa, pasând dezinvolt şi creându-şi situaţii de gol numeroase. Un atac surpriză declanşat în minutul 60 îl pune în poziţie favorabilă de finalizare pe Apati, care trage necruţător în vinclul porţii.

Finalul jocului aparţine echipei din Mârşa, care mai are câteva ocazii de a marca, fără rezultat însă pe tabelă.

Sticla Avrig: Părăvăţ, Gavrilă, Ispas, Nistor, Muntean (Crişan), Oprea, Iulei, Şchiopu, Mureşan (Moleşit), Bălan, Ionuţ (Nistor).

CM Mârşa: Urian, Stoişor, Voicu, Ciubotaru, Bălan, Luca (Filip), Stoica (Prodea), Rusu, Verzescu, Apati, Iscru.

Sparta Mediaş - FC Dârlos 2-0 (1-0)

Un joc antrenant, cu faze de mare spectacol între două echipe de frunte ale Diviziei D - Poliflex. Meciul începe în nota de dominare a echipei gazdă şi, în minutele 10 şi 12, medieşenii, prin Jiga şi Szöke, sunt foarte aproape de deschiderea scorului. Oaspeţii se apără grupat, reuşind contraatacuri periculoase prin Dănuţ şi Savu, în minutele 16 şi 18. Medieşenii îşi impun jocul şi, în urma unui atac poziţional, reuşesc în min.27 deschiderea scorului printr-un şut-bombă expediat de Jiga. Repriza întâi se termină cu un avantaj de un gol pentru gazde.

A doua parte a jocului îi găseşte în atac pe oaspeţi care doresc egalarea cu orice preţ şi jocul se echilibrează.

Experienţa şi jocul mai elaborat al Spartei îşi spun cuvântul spre finalul partidei. Medieşenii mai punctează o dată prin Szöke, acesta transformând elegant o lovitură de la 11 m.

Fl. Roşie Cârţa - Sevişul Şelimbăr 0-12 (0-4)

Jocul s-a desfăşurat pe terenul echipei din Avrig, terenul din Cârţa fiind suspendat. Prestaţia slabă a echipei Flacăra Roşie, care cu greu face faţă rigorilor Diviziei D, rezultatele din ultimele jocuri fiind dezastruoase (să amintim acel 0-13 din jocul cu FC Dârlos) şi-a spus cuvântul şi în această etapă (0-12 cu Sevişul Şelimbăr, astfel că golaverajul până la această etapă este net negativ, 5-84).

După duşul rece din etapa trecută, când au pierdut pe propriul teren (3-2) cu Sticla Avrig, şelimbărenii au reuşit un scor fluviu care ne scuteşte de orice comentarii. Au marcat: Deac (7), Finciu (22, 30 şi 70), Pîrvu (40, 72, 76 şi 78), I. Adrian (50, 65), Toder (74) şi Herman (90).

Agnitex Agnita a stat.

Pagină realizată de Ioan Galaţă

Divizia D Poliflex, etapa a XIII-a

Rezultate

U Ocna - FCU Sopo	1-3 (0-1)
ASA - ASI Nocrich - neprezentare	
Progresul Terezian - AS Domino	0-2 (0-1)
Romanofir Tălmaciu - Euroil Sălişte	6-2 (3-1)
Sticla Avrig - CM Mârşa	0-2 (0-1)
Fl. Roşia Cârţa - Sevişul Şelimbăr	0-12 (0-4)
Sparta Mediaş - Avântul Dârlos	2-0 (1-0)
Agnitex Agnita - stă	

Clasament

1. FCU SOPO	12	12	0	0	66-5 36
2. AS Domino	12	11	0	1	42-6 33
3. Sparta	12	9	0	3	38-14 27
4. Agnitex	12	8	1	3	31-13 26
5. Romanofir	13	7	0	6	34-30 21
6. FC Dârlos	13	6	2	5	32-19 20
7. Sevişul Şelimbăr	12	6	1	5	42-25 19
8. Silvatex Orlat	12	5	3	4	18-24 18
9. Romipel Cordia	13	5	2	6	21-22 17
10. Unirea Ocna	11	4	1	6	20-23 13
11. ASA	11	4	1	6	18-26 13
12. Pr. Terezian	12	3	4	5	26-35 13
13. ASI Nocrich	10	4	1	5	9-17 13
14. Carpaţi Mecanica Mârşa	12	4	0	8	18-19 12
15. Sticla Avrig	13	3	1	9	19-44 10
16. Euroil Sălişte	12	1	1	10	19-51 4
17. Fl. Roşia Cârţa	12	0	1	11	5-84 1

Echipa ASI Nocrich este la a doua neprezentare.

Etapa a XIII-a, 27.10.2002 Judeţ I. Seria Mediaş

Rezultate

1. FC Mediaş - FC Triumf Mediaş	2-2 (2-1) omologat 0-3
2. Unirea Blăjel - AS Valea Viilor	0-1 (0-0)
3. FC Voinţa - Recolta Alma	0-0 (0-0)
4. Flapo Păucea - Speranţa Biertan	6-1 (3-1)
5. Voinţa Hoghilag - Stăruinţa Laslea	2-0 (1-0)
6. Recolta Moşna - Tractorul Ighiş	2-4 (0-2)
7. Gloria Şmig - Viitorul Târnava	3-1 (neprezentare)
8. FC Valchid - May-R Buzd	3-0 (neprezentare)
9. Progresul Dumbrăveni - Avântul Mălâncrav	3-0 (neprezentare)

Clasament

1. Flapo Păucea	13	10	2	1	56:15 32
2. FC Mediaş	13	10	1	2	46:19 31
3. Tractorul Ighiş	12	9	2	1	40:17 29
4. Recolta Alma	13	9	1	3	39:28 28
5. FC Triumf Mediaş	12	9	0	3	58:31 27
6. Gloria Şmig	13	7	2	4	48:41 23
7. Unirea Blăjel	13	7	1	5	32:24 22
7. AS V.Viilor	13	6	0	7	43:41 18
9. Viitorul Tîrnava	13	5	1	7	22:26 16
10.FC Valchid	13	4	3	6	22:22 15
11.FC Voinţa Buzd	13	4	3	6	20:28 15
12.Speranţa Biertan	13	4	3	6	31:45 15
13. Străduinţa Laslea	13	4	2	7	30:28 14
14.Voinţa Valchid	13	4	2	7	21:28 14
15.Recolta Moşna	13	4	0	9	29:63 12
16.Avântul Mălâncrav	13	3	1	9	25:48 10
17.Progr Dumbrăveni	13	3	0	10	14:36 9
18.Bay R. Buzd	13	2	0	11	12:50 6

Etapa a VIII-a, 27.10.2002 Judeţ I. Seria Sibiu

Rezultate

1. Păltiniş Răşinari - Hapomex Ruşi	4-0 (3-0)
2. Gloria Loamneş - Lyons Club Vurpăr	3-0 (3-0)
3. Voinţa Roşia - Fortuna	2-2 (1-2)
4. CSŞ Şoimii - Spicul Şeica	8-2 (5-1)
5. Fl. Şura Mare - Cibinul Cristian	1-1 (1-1)
6. Unirea Miercurea - Vulturii Poplaca	2-6 (1-3)

Clasament

1. Păltiniş Răşinari	8	7	1	0	26:4 22
2. Vulturii Poplaca	8	7	0	1	46:12 21
3. CSŞ Şoimii	8	6	0	2	29:10 18
4. Cibinul Cristian	7	3	2	2	25:12 11
5. Gloria Loamneş	6	3	1	2	12:14 10
6. Unirea Miercurea	7	3	1	3	16:28 10
7. Fortuna	6	2	2	2	19:19 8
8. Lyons Club Vurpăr	7	2	1	4	8:17 7
9. Fl. Şura Mare	7	2	1	4	8:18 7
10.Voinţa Roşia	8	1	2	5	10:23 5
11.Spicul Şeica	7	1	0	6	11:31 3
12.Hapomex Ruşi	7	0	1	6	11:33 1

Etapa a IX-a, 27.10.2002 Judeţ I. Seria Agnita

Rezultate

Viitorul Chirpăr - Valentino Hosman	6-0 (3-0)
Avântul Alţâna - Rujana Ruja	5-2 (2-0)
Victoria Noiştat - Hârtibaciul Retiş	0-2 (0-1)
Avântul Merghindeal - Zorile Coveş	1-2 (1-1)
Rapid Iacobeni - Gloria Nocrich	0-3 (0-1)
Luceafărul Bârghiş - Progresul Marpod	3-3 (1-1)
Şoimii Agnita a stat.	

Clasament

1. Avântul Alţâna	9	8	1	0	36:7 25
2. Hârtibaciul Retiş	8	6	1	1	23:10 19
3. Gloria Nocrich	9	6	0	3	22:11 18
4. Rujana Ruja	8	5	1	2	27:16 16
5. Viitorul Chirpăr	8	5	0	3	23:12 15
6. Progresul Marpod	9	4	3	2	23:15 15
7. Zorile Coveş	8	4	0	4	26:17 12
8. Victoria Noiştat	8	3	0	5	17:30 9
9. Luceafărul Bârghiş	5	2	1	2	15:14 7
10.Avântul Merghindeal	8	2	0	6	12:30 6
11.Şoimii Agnita	8	2	0	6	6:27 6
12.Valentino Hosman	8	1	1	6	4:19 4
13.Rapid Iacobeni	8	0	0	8	1:26 0

Minutul 91

Renaşte fotbalul în Transilvania

După ani buni în care Transilvania a contat enorm de puţin în fotbalul autohton, dominat de formaţiile din Capitală şi de cele moldave, etapa din weekendul care tocmai a trecut a prilejuit o răzbunare a echipelor din Transilvania. "Bătrâna Doamnă" a bătut acasă, la Arad, Astra Ploieşti, timişorenii au remizat pe malurile Dunării, cu "marinarii" din Galaţi, Braşovul a câştigat chinuit dar meritat cu Ceahlăul - singurul gol l-a marcat mediaşeanul Iorga - iar Gloria Bistriţa a făcut un egal alb în propriul fieff cu Steaua.

În rest, Dinamo a câştigat la Constanţa (cine nu se aştepta, după ce Farul a învins la Craiova, în urmă cu o săptămână), "studenţii" lui Andone au câştigat - în sfârşit - acasă, cu "Ştiinţa" căreia Cîrţu nu i-a prea făcut nimic, de când a preluat-o, iar Zenga şi compania s-au chinuit degeaba cu moldovenii lui Ilie Dumitrescu, partida terminându-se cu 0-0 pe tabelă.

Mânjii contra "pensionarilor"

Sportul studenţesc - Universitatea Craiova 3-1 (1-0)

Au marcat: Maxim '45+2, Oct. Chihaia '51, Diniţă '53 / Stîngă '89.

Cîrţu a lăsat Universitatea în urmă cu 6 ani, după un meci în Regie, tot el a revenit pe banca "Ştiinţei" şi tot la un meci cu Sportul. Şi atunci, şi acum, a pierdut. Sâmbătă, oltenilor le-a fost greu să ţină pasul cu "mânjii" lui Andone, semn că pe Badea, Stîngă sau Vlădoiu nu-i mai prea ţin şalele, iar pe Luţu şi "Savarină" nu-i mai prea lasă stripteuzele şi sticlele cu vin.

Plecăciuni în faţa "Bătrânei Doamne"

UT Arad - Astra Ploieşti 2-1 (0-0)

Au marcat: Luca '58, R. Nagy '80 - penalti / Movilă '89

După o primă repriză încheiată cu un scor alb, arădenii au punctat de două ori, prin Luca şi veteranul Nagy, ultimul din penalti. Ploieştenii, cu Florin Marin trimis între timp în tribună, au înscris golul de onoare când mai erau două minute de joc, însă n-au reuşit mai mult. Njock a mai făcut două victime, umflându-le ochii lui Toporan şi Petroesc. La rându-i, negrul a părăsit terenul accidentat.

Mai bine fără Panduru?

Oţelul Galaţi - "Poli" AEK Timişoara 2-2 (1-1)

Au marcat: V. Tănase '33, D. Oprea '54 / Pelin '45 - autogol, Silvăşan '85

Fără Basarab Panduru, băgat... afară în această săptămână de către Toni Doboş, timişorenii au smuls un egal la malul Dunării. Apropo, am auzit că au făcut călătoria spre Galaţi cu trenul până-n Bucureşti, şi de acolo cu un autocar închiriat. Nu era mai simplu cu vaporaşul pe Dunăre? Sau cu pluta? Tănase a deschis scorul, Pelin a confundat porţile şi la pauză a fost egal. Au mai marcat D. Oprea, respectiv Silvăşan, şi tot egal a fost şi la final.

Ca la Divizia C

FC Braşov - Ceahlăul Piatra Neamţ 1-0 (0-0)

A marcat: Iorga '77.

Dacă de la nemţeni nu mă puteam aştepta la ceva mai bun, de la ai lui alde Lăcătuş aveam ceva pretenţii. Braşovenii s-au chinuit însă serios şi acum poa' să-i pupe tălpile lui Iorga, care i-a salvat de la o mare ruşine, meci nul pe teren propriu cu o formaţie care trebuie să retrogradeze. Zice-se că meciul a fost unul mai degrabă de Divizia C, ceea ce i-a făcut pe suporterii "Steagului", la un moment dat, să facă rime: "Onofraş, Onofraş/ Are faţă de borfaş", sau "Gheorghe Ştefan/ Este un mare ţăran". Aşa-i!

"Ceferiştii" se distanţează

Rapid - FC Argeş 1-0 (0-0)

A marcat: Maftei '85.

Giuleştenii au bătut pe FC Argeş, chiar dacă chinuit şi, profitând de egalul dintre Gloria şi Steaua, s-au distanţat la 7 puncte în clasament. Maftei a înscris unicul gol al meciului în minututl 85. Răzvan Lucescu, relegitimat vineri, s-a aflat între buturile alb-vişinii, însă n-a prea avut de lucru.

Doar remiză albă

FC Naţional - FCM Bacău 0-0

Echipa lui Zenga pare că nu mai găseşte calea spre victorii în ultima vreme. Ieri, în parcul cu platani "bancarii" au remizat cu formaţia "pictorului" Ilie Dumitrescu, într-un meci fără goluri. Pleacă Zenga, vine Olăroiu pe bancă?

Ne-aşteptam!

Farul - Dinamo 0-1 (0-1)

A marcat: Dănciulescu '18.

După ce "marinarii" au câştigat la Craiova tot mai mulţi au fost cei care au jucat la pariuri sportive sau la pronosticuri "2" solist în dreptul meciului de la Constanţa. Şi eu aş fi făcut la fel. Partida s-a vrut a fi una agitată, însă scenariul a fost prost iar regizarea "spectacolului" asemenea. Iar actorii, pe măsură!

Piedică reciprocă

Gloria - Steaua 0-0

Cele două formaţii şi-au dorit cu ardoare victoria, pentru a se menţine cât mai aproape de Rapid, lidera la zi. N-a fost să fie, egalul înregistrat la final avantajându-i pe... giuleşteni. S-a jucat pe bune, din acest punct de vedere ambele formaţii primind calificativ de trecere.

Pagină realizată de Ovidiu BOICA

FOTBAL ÎN EUROPA

Belgia - etapa a XI-a

Mons - FC Bruges 1-2; Mouscron - Lokeren 1-1; Charleroi - Saint-Trond 2-2; Standard Liege - La Louviere 1-0; La Gantoise - Lommel 3-1; Antwerp - GB Anvers 5-3; FC Malines - Beveren 0-2; RC Genk - Westerlo 1-1.

Turcia - etapa a XI-a

Malatyaspor - Samsunspor 2-1; Altay - Adanaspor 0-4; Gaziantepspor - Kocaelispor 2- 1; Galatasaray - Goztepe 3-1; Elazigspor - Genclerbirligi 0- 3; MKE Ankaragucu - Istanbulspor 1- 0; Trabzonspor - Kocaelispor 3-0.

Partida Fenerbahce - Beşiktaş a fost amânată.

Olanda - etapa a X-a

FC Zwolle - AZ'67 Alkmaar 5-1; Excelsior Rotterdam - NEC Nimegue 0-0; FC Twente - PSV Eindhoven 0-0; RBC Roosendaal - RKC Waalwijk 0-0; SC Heerenveen - De Graafschap 2-1; FC Utrecht - NAC Breda 1-0; Ajax Amsterdam - Willem II Tilburg 3-0; FC Groningen - Feyenoord Rotterdam 0-2.

Grecia - etapa a VI-a

Aris Salonic - Xanthi Skoda 1-1; Egaleo Atena - Iraklis Salonic 0-2; Olympiakos Pireu - Proodeftiki 0-0; Panahaiki Patras - Panathinaikos 0-3; Panionios - Giannina 2-0; OFI Creta - AEK Atena 1-0; Akratitos - PAOK Salonic 1-3.

Ucraina - etapa a XIV-a

Metalurg Donetk - Krivbas Krivoi Rig 2-1; Metalurg Mariupol - Volin Lutk 3-2; Poligraftehnica Aleksandria - Vorsklav Poltava 2-0; Arsenal Kiev - Tavria Simferopol 5-0; Metalis Harkov - Metalurg Zaporodje 2-1; Dnepr Dniepropetrovsk - Şahtior Donetk 0-3; Cernomoreţ Odesa - Dinamo Kiev 1-4; Karpatii Lvov - Obolon Kiev 0-1.

CLASAMENT

1. Rapid	10	8	0	2	22-9	24 +9
2. Gloria10	5	3	2		15-4	18 +3
3. Dinamo	10	5	2	3	21-11	17 +2
4. FC Naţional	10	5	2	3	13-9	17 +2
5. FC Braşov	10	5	2	3	12-10	17 -1
6. Steaua	10	4	4	2	11-8	16 +1
7. "Poli" AEK	10	5	1	4	15-16	16 +1
8. Oţelul	10	4	3	3	12-15	15 0
9. Farul	10	4	2	4	9-9	14 -1
10. Ceahlăul	10	2	5	3	14-11	11 -4
11. Sportul	10	3	2	5	13-17	11 -4
12. FC Argeş	10	3	2	5	9-14	11 -1
13. Universitatea	10	3	2	5	14-20	11 -4
14. UTA	10	3	1	6	12-24	10 -5
15. FCM Bacău	10	1	4	5	7-14	7 -8
16. Astra	10	2	1	7	11-19	7 -8

Etapa a XI-a, 9-10 noiembrie 2002:

Sâmbătă, 9 noiembrie
Ceahlăul - Rapid (14.00 - TV România 1)
Steaua - FC Naţional (17.00 - ProTV)
Univ. Craiova - Oţelul Galaţi
"Poli" AEK Timişoara - FC Braşov
FC Argeş - Gloria Bistriţa
FCM Bacău - UT Arad
Astra Ploieşti - Farul Constanţa
Duminică, 10 noiembrie 2002
Dinamo - Sportul stud. (14.00 - TV România 1)

Clasamentul golgeterilor:

9 goluri - Dănciulescu (Dinamo);
6 goluri - Oct. Chihaia (Sportul studenţesc);
5 goluri - Cl. Niculescu (ex-Dianmo), Solomon (Ceahlăul), Negrean (Gloria Bistriţa), Fl. Bratu (Rapid), M. Oprea ("Poli" AEK Timişoara).

FOTBAL ÎN EUROPA

Anglia - etapa a XII-a

Birmingham - Bolton 3-1 (0-0)
Au marcat: Purse '61, Savage '72, Horsfield '83 /Okocha '72
FC Liverpool - West Ham 2-0 (1-0)
A marcat: Owen '28, '55
Manchester United - Southampton 2-1 (1-1)
Au marcat: Neville '15, Forlan '85 /Fernandes '18
West Bromwich - Manchester City 1-2 (0-0)
Au marcat: Clement '62 /Anelka '51, Goater '71
Fulham - Arsenal 0-1 (0-0)
A marcat: Marlet '31 - autogol
Tottenham - Chelsea 0-0
Blackburn - Aston Villa 0-0
Leeds - Everton 0-1 (0-0)
A marcat: Rooney '80
Charlton - Sunderland 1-1 (0-1)
Au marcat: Rowett '76 / T.A. Flo '15

Partida Newcastle - Middlesbrough se va disputa astăzi.

Germania - etapa a XI-a

Jucătorul român Dorinel Munteanu a marcat unicul gol al echipei sale, VfL Wolfsburg, în minutul 76 al meciului pierdut, sâmbătă, în deplasare, cu scorul de 1-3, în faţa formaţiei Hanovra 96, în etapa a XI-a a campionatului Germaniei.
Energie Cottbus - Schalke 04 0-1 (0-0)
A marcat: Moller '79
- La Cottbus, Laurenţiu Regecampf a intrat pe teren în minutul 82, în locul lui Latoundji.
FC Nürenberg - Borussia Mönchengladbach 2-1 (2-0)
Au marcat: Nikl '8, Ciric '22 (p) /Srasser '75
TSV München 1860 - Arminia Bielefeld 3-1 (3-1)
Au marcat: Suker '14, Lauth '30, '38 /Wichniarek '15
Hanovra 96 - VfL Wolfsburg 3-1 (2-0)
Au marcat: Stendel '23, Bobic '28, Konstantinidis '82 /Munteanu '76
- Dorinel Munteanu a intrat pe teren în minutul 62, în locul lui Rytter.
Hansa Rostock - Kaiserslautern 2-2 (1-1)
Au marcat: Rydlewicz '17, Vorbeck '71 /Lokvenc '22, Mifsud '78
Bayer Leverkusen - VfB Stuttgart 0-1 (0-1)
A marcat: Meissner '19
- Ionel Ganea (VfB Stuttgart) a intrat pe teren în minutul 46, în locul lui Amanatidis. Românul a fost schimbat, în minutul 68, de Kuranyi.
BorussiaDortmund - SV Hamburg 1-1 (0-0)
Au marcat:Rosicky '67 /Christensen '89
Werder Bremen - Bayern München 2-0 (1-0)
Au marcat: Daun '17, Krstajic '80
VfL Bochum - Hertha Berlin 3-0 (0-0)
Au marcat: Wosz '49, Freieir '79, Gudjohnsson '90

Franţa - etapa a VIII-a

Olympique Lyon - Nice 2-2 (0-1)
Au marcat: Anderson '49, Delmotte '68 /K.Diawara '40, Abardonado '90+4
Bastia - OSC Lille 1-0 (1-0)
A marcat: Laslandes '24
- Fundaşul român Marius Baciu (Lille) nu a jucat.
Lens - AJ Auxerre 3-1 (2-1)
Au marcat: Song '37, Sibierski '45+1, Sikora '90+1 /Faye '5
Olympique Marseille - Montpellier 2-0 (1-0)
A marcat: Bakayoko '32, '61
AS Monaco - Le Havre 1-1 (1-0)
Au marcat: Giuly '31 / Sinama-Pongolle '59
Rennes - Ajaccio 0-0
Sochaux - RC Strasbourg 2-0 (1-0)
Au marcat: Santos '6, Ismael '49 (a)
Troyes - Guingamp 0-2 (0-1)
Au marcat: Drogba '30, Eloi '59
Sedan - Paris Saint-Germain 3-1 (1-1)
Au marcat: Noro '9, Asuar '50, '68 / Dehu '33
FC Nantes - Girondins Bordeaux 0-0

Portugalia - etapa a IX-a

Sporting Braga - Vitoria Guimaraes 2-4 (0-2)
Au marcat: Barroso '50, Arrieta '62 /Pedro Mendes '11, Romeu '32, Nuno Assis '48,Rafael '57
Sporting Lisabona - Gil Vicente 0-3 (0-2)
Au marcat: Manoel '3, Gaspar '21, Paulo Alves '90+4
- Atacantul român Marius Niculae (Sporting) a fost schimbat la pauză de antrenorul Ladislau Boloni cu Tonito.
Varzim - Maritimo Funchal 4-1 (1-0)
Au marcat: Gilmar '26, Antonio '66, '70, Berto '85 / Dinda '63
Moreirense - Vitoria de Setubal 2-2 (1-1)
Au marcat: Armando '7, Cesar '77 / Miguel '10, '54
Academica Coimbra- Uniao de Leiria 3-2 (2-2)
Au marcat: Renato '9, Dario '37, F. Di Jario '64 / Kibuey '2, Silas '35
Pacos de Ferreira - Beira-Mar 1-0 (0-0)
A marcat: Mauro '56
Santa Clara - Benfica Lisabona 1-2 (1-1)
Au marcat: Pedro '14 / Simao '42, '71
Astăzi se vor disputa partidele Belenenses - Boavista Porto şi FC Porto - Nacional Madeira.

Italia - etapa a VIII-a

Udinese - Bologna 0-0
AC Torino - Brescia 0-2 (0-1)
Au marcat: Tare '30, Appiah '86
Atalanta Bergamo- Piacenza 2-0 (0-0)
Au marcat: L. Sala '74, Comandini '88
Como -Inter Milano 0-2 (0-0)
Au marcat: Vieri '57, Recoba '64
Empoli - Lazio Roma 1-2 (1-1)
Au marcat: Atzori '45 / Corradi '44, Stankovic '81
AC Milan- Reggina 2-0 (1-0)
Au marcat: F. Inzaghi '19, Rivaldo '64
Modena - Juventus Torino 0-1 (0-0)
A marcat: Del Piero '71
AS Roma - Perugia 2-2 (0-2)
Au marcat: Panucci '65, Totti '69 / Ze Maria '38 - penalti, Miccoli '43
AC Parma -Chievo Verona 0-1 (0-0)
A marcat: Pellisier '90

Spania - etapa a VIII-a

Atletico Madrid - Rayo Vallecano 2-0 (1-0)
Au marcat: Calvo '4, Torres '50 (p)
- Cosmin Contra (Atletico Madrid) a evoluat pe intreaga durată a meciului.
Deportivo La Coruna - Real Madrid 0-0
Valladolid - Real Mallorca 1-3 (1-1)
Au marcat: Marcos '25 /Pandiani '26, '55, '69
Athletic Bilbao -Celta Vigo 2-1 (0-1)
Au marcat: Etxeberria '80, Urzaiz '90 / Edu '32
Espanol Barcelona - FC Valencia 0-1 (0-0)
A marcat: Fabio Aurelio '74
Betis Sevilla - Malaga 3-0 (0-0)
Au marcat: Arzu '49, Fernando '58, '76 - penalti
Villarreal -Real Sociedad 0-1 (0-1)
A marcat: Kahveci '36
Osasuna - Recreativo Huelva 0-1 (0-0)
A marcat: Cubillo '85 - penalti
Deportivo Alaves - FC Sevilla 1-0 (0-0)
a Marcat: Navarro '90
Racing Santander - FC Barcelona 1-1 (1-0)
Au marcat: Guerrero '1 / NAvarro '84

Biblioteca ASTRA - SIBIU -

- SIBIU -

CSM Kirschbaum poate reveni în primul eşalon din 2003!

Avându-se în vedere numărul redus de echipe de rugbi care au mai rămas în România, Federaţia de la Bucureşti se gândeşte foarte serios ca, începând cu 2003, în ţara noastră să funcţioneze o singură divizie. "Pe 17 decembrie, la Ministerul Tineretului şi Sportului va avea loc o şedinţă a Adunării Generale a Federaţiei Române de Rugbi, la care va participa şi ministrul Gingăraş. Se doreşte o revoluţie în rugbiul românesc. Pentru că multe formaţii s-au retras din campionat, s-ar putea păstra o singură divizie, în care cele 16 formaţii să fie împărţite în patru grupe zonale. De asemenea, se doreşte introducerea rugbiului în şcoli generale şi licee", a afirmat antrenorul formaţiei CSM Kirschbaum Sibiu, Petre Suciu.

În altă ordine de idei, rugbiştii sibieni îşi vor relua pregătirile abia pe 15 sau 20 ianuarie 2003. "Ce rost are să-i chem de acum, când noi nu ştim încă la ce dată va începe returul. Poate fi în martie, dar poate fi şi în mai", a mai afirmat Petre Suciu.

Sabina Cojocar a ratat medaliile la "Mondiale"

Gimnasta sibiancă Sabina Cojocar nu a intrat în posesia nici unei medalii la Campionatele Mondiale pe aparate, desfăşurate la Debrecen şi încheiate ieri. Componentă a lotului olimpic român, Sabina a concurat la sol, unde s-a oprit în semifinalele de vineri, şi la sărituri, aparat la care sibianca s-a clasat pe locul al cincilea, cu o notă de 9,337.

În întrecerea masculină, Ioan Suciu, şi el tot sibian, s-a clasat pe locul al şaselea atât în finala de la sol (9,562) cât şi în cea de la cal cu mânere (9,625).

Sportivii români au cucerit, la Campionatele Mondiale pe aparate din Ungaria, două medalii de aur - Marian Drăgulescu la sol şi Marius Urzică la cal cu mânere - şi două de argint - Oana Petrovschi la paralele şi Oana Ban la bârnă.

PAGINA 6

Tribuna sporturilor

Anul XII, nr. 644, 25 noiembrie - 1 decembrie 2002

8 pagini 1500 lei

Rapid e campioana de toamnă!

PAGINA 8

Cele 10 puncte care o despart pe Rapid de formaţia clasată pe locul al doilea în clasamentul primei divizii, Dinamo, nu mai pot fi recuperate în ultimele două etape ale turului de campionat, astfel că trupa din Giuleşti este campioana de toamnă a acestei ediţii.

Ieri seară, formaţia din Giuleşti s-a impus cu 2-0 în faţa Naţionalului, în ultimul meci al rundei, ambele goluri fiind marcate de Ilyeş.

Ce se întâmplă la Dumbrăveni?

Formaţia din Dumbrăveni, care activează în Seria a VII-a a Diviziei C în locul Textilei Cisnădie, ar fi trebuit să joace, sâmbătă, la Făgăraş, cu Nitramonia diin localitate. Din păcate, autocarul cu care făceau deplasarea jucătorii Progresului s-a defectat în localitatea Moşna, astfel că formaţia din Dumbrăveni nu a mai ajuns la Făgăraş în timp util, pierzând meciul "la masa verde" cu 3-0.

Clubul din Dumbrăveni însă nu a trimis spre Făgăraş cea mai bună formulă din echipă, o parte dintre titulari refuzând să facă deplasarea. Surse din anturajul formaţiei au afirmat, sâmbătă la amiază, că vina situaţiei curente o poartă, în mare parte, "antrenorul Dumitru Solomon, care a stricat atmosfera la echipă. Faţă de jucători nu sunt restanţe financiare, în afara unei jumătăţi din salariul pe luna octombrie. Solomon i-a montat pe jucători să nu se mai prezinte la echipă".

PAGINA 6

Liga Campionilor revine

Marţi şi miercuri sunt programate partidele din prima etapă a fazei a doua a grupelor Ligii Campionilor. Aşa cum ne-a obişnuit în ultimul an, postul de televiziune va transmite cele mai importante partide. Marţi, de la 21.30, este programată partida AC Milan - Real Madrid (Grupa C), iar o zi mai târziu, de la aceeaşi oră, Valencia - Ajax Amsterdam (Grupa A).

Steaua - Dinamo la B1TV

Postul de televiziune B1TV va transmite, miercuri, de la ora 19.30, în direct, meciul dintre Steaua şi Dinamo contând pentru optimile de finală ale Cupei României.

Scurtă istorie a fotbalului sibian

Pe când bunicii noştri jucau de plăcere

PAGINA 6

Scurtă istorie a fotbalului sibian

Pe când bunicii noştri jucau de plăcere

Istoria fotbalului sibian este o poveste cu multe personaje, bună de spus la gura sobei, în serile lungi de iarnă. Cei care au scormonit în cenuşa istoriei sportului rege afirmă că mingea, ca obiect de joc (sau joacă) a fost cunoscută şi folosită de populaţiile primitive, mult înainte de antichitatea clasică. Ea era...o nucă de cocos, o sferă din lemn, o băşică de animal umplută cu păr, paie, licheni etc. "Preistoria" fotbalului sibian consemnează joaca tinerilor şi copiilor cu ceva aducând a minge în jurul anului 1900, pentru că, oficial, la 1 octombrie 1913, să ia fiinţă "Societatea de gimnastică şi excursii Şoimii Sibiu", unde, printre altele, se bătea şi mingea, cu piciorul. Leagănul fotbalului de pe malul Cibinului a fost cartierul Terezian, unde, atunci, era loc berechet pentru orice sport, maidanul fiind unicul spaţiu de joacă al copiilor. Meciurile oficiale se desfăşurau pe terenul de pământ bătătorit, apoi de zgură, de pe actuala stradă a Independenţei, în incinta actuală a Clubului Sportiv Şcolar. Si, deşi Sibiul n-a fost unul dintre centrele puternice ale fotbalului românesc - gen Timişoara, cu renumitele sale echipe Chinezul şi Ripensia, Bucureşti, cu Venus şi Juventus, Arad, cu ITA, Oradea, cu ICO - de aici s-au ridicat şi s-au afirmat mulţi jucători de valoare, dacă ar fi să-i numesc doar pe Ilie Oană, Remus Ghiuriţan, Alexandru/ Piţi/Apolozan, Ion Drăgan, Ilie Gârleanu, Sandu Moldovan, Nae Roman, Miron/Nuţu/Dragoman, Geza Fülöp, Ion Alexa, Ilie Greavu, Ghiţă Văcaru...

Se juca fotbal de plăcere, din pasiune, învingând toate dificultăţile de ordin material. Banii se strângeau din donaţii, cotizaţii şi baluri cu intrare. Nu existau prime de meci, scoateri din producţie, iar deplasările se făceau cu ce se nimerea. Şi totuşi, se juca fotbal.

Prin 1921-22, documentele menţionează participarea echipei Şoimii Sibiu la turneul eliminatoriu al campioanelor de regiuni, din lot făcând parte, între alţii: Dordea, Popa, Lisai, Fulea, Trifan, D.Luca, Covrig, Comşa, Stroie, L.Luca, Radu...Prin muncă voluntară, prin 1927 este amenajat încă un teren regulamentar în cartierul Terezian, fireşte, fără tribune, vestiare, saună, cabinet medical şi celelalte anexe fără de care astăzi nu mai concepem jocul de fotbal(decât...la ţară).

În iunie 1928 se dispută turneul final al campionatului naţional - tot în sistem eliminatoriu - la care obţinuseră dreptul de participare cele 12 lidere regionale, între care celebrele Chinezul Timişoara, România Cluj, Jiul Lupeni, Craiovan Craiova, Colţea Braşov. În prima partidă, Şoimii au învins pe Craiovan chiar pe terenul acesteia, cu 4-2, iar în "sferturi" au produs marea surpriză scoţând din cursă marea favorită, Chinezul, după două meciuri dramatice 2-2 (1-1; 1-1) şi 4-3 (1-0; 3-3). În semifinala programată la Lupeni, sibienii trebuiau să întâlnească Jiul din localitate, dar nu s-au prezentat pentru că n-au avut bani de deplasare(!), pierzând cu 3-0...

Pe plan local începea o aprigă dispută între echipele Şoimii - cu Noveanu, Nemeş, Gh. Apolzan, Szabo, Lăcătuş, Chidu,Statathos, Băicoianu, Borbeli, Balog, Stolojan-şi SGS/ HTV/, care, la acea oră îi avea pe Phol, Naftaer, Schiffmann, Hochmann, Blucher, Ivancici, Melan, Kischner, Seifert, Heiser, Puchlopek.

CARNET DE LEGITIMARE

Semnătura titularului cu mâna proprie

Orice fraudă, ştersătură sau imitaţie a imprimatelor federale, va atrage suspendarea pe cel puţin un an a vinovaţilor, precum şi anularea legitimării (Art. 17, Reg. Legitimare).

No. imp. 1456 37.322. - Eminescu - S.

F. R. F. A.
Federaţia Română de Futbol Asociaţie

No. matricol 1456.

Dl Apolzeam Y C.
domiciliat în Sibiu
Str. Figarilor nr. 14.
de profesiune comerciant
naţionalitatea română
născut în Sibiu anul 1907 luna Iulie
are dreptul de a reprezenta clubul Şoimii din Sibiu
în meciuri publice începând cu data de 14 Februarie 1931
şi în meciuri de campionat începând cu data de la 14 Februarie 1931

Bucureşti, 14 Februarie 1931

Secretar general
(L.S.)

În 1929, participând la turneul final al Campionatului Naţional, formaţia Şoimii este eliminată de Colţea Braşov cu 2-1, pentru ca, în ediţia 1930/31, SGS să ajungă până în finală(!), după ce trecuse de adversare puternice 6-4 (3-1) cu Crişana Oradea, 4-2 (3-0) cu Macabi Cernăuţi. Finala s-a jucat la Reşiţa, unde echipa locală, UDR, a învins cu 2-0 (1-0). *Va urma.*

n.i.d.

Peluza a III-a

Noroaie

Pe măsură ce fotbalul se mută de pe stadion în Registrul Comerţului, peluzistul e tot mai gârbovit, iar managerii de toate felurile tot mai drepţi de spinare şi iuţi de gură. Fotbalul nostru nu mai este acel fascinant subiect care ne consuma prima jumătate a zilei de luni - partea lucrătoare - şi ne ţinea lipiţi de vreun Bufet cât de cât olimpic. Îndepărtarea de fotbalul neaoş se regăseşte şi în comentarii. Comentariile "strict la joc" pierd din dimensiune, lăsând spaţii largi unor tangenţe la balonul rotund, unor "umpluturi", cum ar fi preocupările extrafotbalistice ale jucătorilor plătiţi să joace fotbal, scandalurile în care sunt amestecaţi personal, sau sunt amestecate soţiile lor, gândurile de ducă ale fotbalului, cine pe cine şi-l doreşte, care pe care îl "joacă" pe la spate, care mai cade în patima polemicii fără sensuri, care îşi manifestă vreo dorinţă extravagantă etc. etc. Ştiţi ce îşi doreşte la acest ceas (ceasul rău?) fostul jucător, fostul manager, fostul secretar de Stat, vechi polemist şi temut teoretician reîntors pe banca tehnică din Ştefan cel Mare? Dacă n-aţi ştiut aflaţi acum: Cornel Dinu vrea să iasă din noroi, sau măcar să mai scuture din noroiul în care se află.

Declaraţia lui "Mister" la conferinţa de presă de săptămâna trecută lasă peluza pe gânduri: "Vreau să ies din noroi, să am cât mai puţin noroi pe mine". Ce gândeşte peluzistul citindu-i declaraţia? Peluzistul o dă pe logică şi îşi zice: Dacă omul vrea să iasă din noroi, înseamnă că se află în noroi. Dacă vrea să aibă cât mai puţin noroi pe el, înseamnă că îşi dă seama că este imposibil să scuture chiar tot noroiul. Acest raţionament simplu este şi tema discuţiilor de la simpozionul de astă seară din saloanele Bufetului Olimpic Răşinari.

"Noroiul", iată o temă generoasă, nu doar pentru specialişti. Filozoful de serviciu vă răspunde la întrebări. Vă aşteptăm.

Mihai BRATU

Observator

Cu gândul la NATO şi la Bush

În săptămâna abia încheiată, am avut numai veşti rele dinspre partea sportului românesc de nivel naţional. Mai întâi a fost acel nu foarte surprinzător, dar dureros, abandon al căpitanului echipei naţionale Gică Popescu, scârbit de ceea ce se întâmplă în fotbalul românesc. (Aud că ar prefera să joace la o formaţie din C2, adică din divizia a IV-a italiană, numai să nu audă de Dragomiri, Grigoreşti, Corpodeni şi alte gadine care mişună pe la noi prin bătătură). A urmat bătuta pe care a luat-o reprezentativa de fotbal de la o echipă a Croaţiei îmbătrânită şi fără cinci titulari, iar, de astă dată, Mircea Sandu şi corul lui de gargaragii n-au mai putut invoca starea proastă a terenului sau lipsa de suport moral, în tribunele stadionului din Timişoara fiind vreo 40.000 de susţinători înfocaţi. Tot miercuri, baschetbaliştii români, cu Ghiţă Mureşan în formaţie, au fost învinşi, la Cluj, de spanioli, la o diferenţă de 29 de puncte. Înfrângerea era, într-un fel previzibilă, dar m-a întristat mai mult starea jalnică a uriaşului nostru, căruia i se prevedea o carieră strălucită în NBA, el reuşind să înscrie doar patru puncte atâta vreme cât a evoluat. În fine, şirul insuccesele a fost încheiat de gimnaste, acestea obţinând două medalii de argint, la Campionatele Mondiale pe aparate, fapt fără precedent în ultimii ani. Marea campioană care a fost Andreea Răducan n-a fost decât umbra celei pe care o ştiam, încheind fără glorie o carieră sportivă de excepţie. Antrenorul Octavian Belu, căruia nu-i stă în obicei să se ascundă după deget, a prevăzut acest dezastru al Andreei, dar a inclus-o în lot la presiunile mai marilor Federaţiei şi ale gimnastei, deşi aceasta nu era pregătită suficient de bine şi se îngrăşase vizibil.

Toate aceste insuccese au pălit, însă, în faţa celor două evenimente politice majore, la care guvernanţii au izbutit să conecteze o ţară întreagă: invitaţia de aderare la NATO şi vizita lui Bush la Bucureşti. De aceea, poate că nici sportivii noştri - cu gândul la... binefacerile acestor întâmplări - nu s-au putut concentra şi mobiliza suficient. Dar să vedeţi reuşite de-acum înainte, fiindcă ne aflăm protejaţi, sub umbrela americană, de orice ameninţări, aşa că putem să spargem munţii şi să secăm oceanele! Păi, nu? **(n.i.d.)**

Rugbi/Divizia Naţională

Steaua a învins campioana

Echipa Steaua Bucureşti a învins, sâmbătă, cu scorul de 25-17 (15-3), formaţia Dinamo într-un meci contând pentru ultima etapă a turului Diviziei Naţionale, informează site-ul rugby.ro.

Punctele echipei Steaua au fost reuşite de Ştefan Dumitru (un eseu), Virgil Popişteanu (o transformare, două lovituri de pedeapsă şi două lovituri căzute cu piciorul) şi Iulian Andrei (două lovituri de pedeapsă). Pentru Dinamo au înscris: Ionuţ Ioan (un eseu şi un eseu de penalizare) şi Şerban Gurănescu (două transformări şi o lovitură de penalizare).

Steaua Bucureşti ocupă, în prezent, cu 23 de puncte, prima poziţie a clasamentului Diviziei Naţionale la rugbi după etapa a IX-a, în cadrul căreia s-au mai înregistrat următoarele rezultate:

Universitatea Baia Mare-CSU Ştiinta Gerom Petroşani	34-13
Universitatea Cluj Napoca - Poli Agro Iaşi	52-15
Rulmentul Bîrlad - Callatis Mangalia	37- 5
RC Farul Constanţa - CSM Bucovina	61-10

Tribuna sporturilor

Fondat în 1990
Str. G. Coşbuc, nr. 38, 2400
Tel. 21.12.81; 43.31.93
Tel./Fax. 21.41.41
Editat de Casa de Presă şi Editură Tribuna
ISSN 1220-3467
Tiparul executat la SC Tipotrib SRL

Consiliul de Administraţie
Emil David - director general
Mircea Biţu - director editorial
Colectivul redacţional
Ovidiu Boica - şef departament
N.I. Dobra, Mihai Bratu - seniori editori
Marius Ionescu, Dragoş Bako, Claudiu Voicu - reporteri
Ramona Popa, Victor Cociu, Gheorghe Răşinaru, Ioan Galaţă
Avram Besoiu - colaboratori
Fred Nuss, Daniel Bălţat - foto

Fotbal/ Divizia B, Seria a II-a

Încălzire pentru Apulum!

Gaz metan Mediaş - FC Oradea 4-1 (2-0)

Elevii antrenorului Silviu Dumitrescu au obţinut, sâmbătă, o victorie cât se poate de clară în faţa unei formaţii cu pretenţii, care are ca obiectiv promovarea în Divizia A; medieşenii au făcut, astfel, o ultimă pregătire cu public înaintea derbiului din 7 decembrie, contând pentru ultima etapă a turului, când în localitatea de pe malurile Tîrnavei Mari vine liderul clasamentului seriei, Apulum Alba Iulia; de la Gaz metan au lipsit Ciurar şi Drăgulin, ambii accidentaţi; partida s-a disputat pe un teren îmbibat cu apă, ploaia menţinându-se pe toată durata jocului, însă cu toate acestea medieşenii au făcut un joc de zile mari, dovadă şi scorul înscris pe tabelă la finele celor 90 de minute de joc; cu cele două goluri marcate, Dumitru Gavrilescu preia din nou şefia clasamentului golgeterilor, cu 11 reuşite; oaspeţii au ratat un penalti acordat la un henţ în careu al lui Costel Hanc, prin ucraineanul Kusnetov; arbitraj slab al tuşierului Burcă din Focşani, care a semnalizat în dese rânduri ofsaid la atacanţii Gazului metan, de câteva ori eronat însă, în partea a doua a jocului; sâmbăta viitoare, Gaz metan joacă la Cluj şi are de răzbunat un 0-5 dintr-un "amical" disputat în vară

Gaz metan	
21. D. Roşca	7,5
16. Nicolau	8
4. Fl. Şomfălean (cpt.)	8
23. C-tin Andrei	7,5
20. C. Stoica	7,5
(2. Asztalos, 89)	
19. Dîmbean	8
18. Miclăuş	8
(6. Hanc, 79)	
17. Cl. Moldovan	8
7. V. Stoica	8
9. Boaru	8
11. Gavrilescu	8,5
(15. Bunea, 90+1)	

Antrenor Silviu Dumitrescu.
Rezerve neutilizate: 12. P. Rus; 10. L. Pereş; 25. Briciu; 3. Bogdan.

Mediaş
Stadion: "Gaz metan"
Spectatori: circa 400
Timp: ploios
Teren: moale
Evoluţia scorului:
1-0, min. 2 - Gavrilescu
2-0, min. 7 - C. Stoica
2-1, min. 58 - Kuznetov
3-1, min. 60 - Cl. Moldovan
4-1, min. 86 - Gavrilescu
Arbitru: Ionică Serea (Focşani) 6,5
Asistenţi: Vasile Burcă (Focşani) 5 şi Horaţiu Bochiş (Dej) 7,5
Observator FRF: Petre Mehedinţu (Timişoara)
Cartonaşe galbene: C-tin Andrei (12), Fl. Şomfălean (35), Cl. Moldovan (43), Nicolau (79), Gavrilescu (82) / Kuznetov (18), Stroe (68)
Cartonaşe roşii: -.
Raportul şuturilor: 15-8 (pe poartă 9-5)
Cornere: 6-3.

FC Oradea	
1. Rotaru (cpt.)	6
3. Paripovici	4
(13. Şola, 25)	5
14. Cr. Munteanu	5
17. Stroe	5,5
16. Diţă	5,5
20. Naidin	6
18. Fele	5
4. Coţan	5
6. Lungan	5
(8. Dumitra, 58)	5
9. Kuznetov	6
10. Csehi	5
(5. Kent, 62)	5,5

Antrenor: Dan Dobai
Rezerve neutilizate: 12. Vîtcă; 15. Crîngureanu; 7. Keseru; 11. Gado Ramses.

Gaz metan Mediaş şi FC Oradea s-au întâlnit, sâmbătă, în unul din derbiurile celei de-a XIII-a etape a eşalonului secund. La câteva sute de kilometri mai la nord, Olimpia Satu Mare avea un meci extrem de dificil, în compania liderului clasamentului Seriei a II-a, Apulum Alba Iulia.

Gazonul din oraşul de pe malurile Tîrnavei Mari a pus serioase probleme jucătorilor ambelor formaţii. După o ploaie care a început la orele serii, şi a continuat să cadă pe toată durata meciului, atât medieşenii cât şi orădenii au fost nevoiţi să se întrebuinţeze serios pentru a rămâne pe picioare. Trei clase peste au avut însă elevii antrenorului Silviu Dumitrescu, care nu numai că au stat mai bine în ghete, dar au şi reuşit să obţină, după 90 de minute, o victorie clară şi pe deplin muncită.

La fel ca şi în întâlnirile cu Minaur Zlatna şi CSM Reşiţa, de pe teren propriu, medieşenii au lăsat deoparte sfertul de oră pentru studierea adversarului şi au deschis scorul la prima ocazie de poartă. Era minutul doi când, la o centrare în careu a "căpitanului" Flaviu Şomfălean, revenit în rândul titularilor după o accidentare care l-a ţinut pe tuşe mai bine de două săptămâni, atacantul Gavrilescu, golgeterul Gazului metan, a reluat cu capul, sub transversala porţii în care Rotaru a fost, de această dată, simplu spectator. După şutul defectuos al lui Dîmbean, din minutul 4, gazdele s-au desprins pe tabelă. Boaru a centrat ideal pentru Gavrilescu, în dreptul punctului cu var de la 11 metri, autorul primului gol a trecut pe sub minge care a ajuns la Cosmin Stoica şi ultimul, după ce a preluat elegant pe piept şi a scos din joc un adversar, l-a executat sec pe Rotaru. Peste alte două minute Gaz metan putea trânşa definitiv lupta în favoarea sa, însă Claudiu Moldovan s-a încăpăţânat să şuteze, imprecis, deşi avea două variante de pasă, pentru Boaru sau Gavrilescu. Cei trei rămâneseră, la 20 de metri uşor lateral dreapta, singur cu Rotaru, la un pas la ofsaid eronat al apărătorilor orădeni. Oaspeţii încearcă ceva pe contraatac, însă Csehi şutează, în minutul 17, de la 30 de metri, peste transversală. Exasperat de dezordinea din linia defensivă a formaţiei sale, Dan Dobai l-a scos, în minutul 25, pe Paripovici, "paznicul" lui Boaru. "Am fost nevoit să-l trimit în teren din primul minut pe Paripovici, întrucât titularul postului, Măuţă, a avut febră şi dureri de amigdale în seara premergătoare şi în ziua meciului. Din păcate, l-am scos pe primul din minutul 25 deoarece nu a dat randamentul scontat, greşind la golurile unu şi doi ale medieşenilor", a afirmat, după meci, în conferinţa de presă, tehnicianul orădean.

Terenul greu şi-a spus cuvântul în economia jocului şi, până la pauză, am mai notat doar şutul lui Naidin, în minutul 36, direct din lovitură liberă, balonul fiind reţinut însă de Roşca fără probleme.

La reluare, profitând de faptul că medieşenii au cam cedat mijlocul terenului, orădenii au început să se apropie de poarta lui Roşca. La 8 minute de la reluare Coţan a reluat, de la 25 de metri, puternic, însă portarul medieşean a scos de la rădăcina barei. Era ocazia care avea să prefaţeze golul oaspeţilor. În minutul 58, balonul respins de fundaşii medieşeni la o lovitură liberă a ajuns până la ucraineanul Kusnetov, acesta înscriind cu un şut de la limita careului mare. N-au apucat însă orădenii să se bucure bine de gol că, la un atac al Gazului metan Claudiu Moldovan a trecut ca prin prânză, "croşetând" trei adversari, şi l-a învins pe Rotaru cu un şut plasat, la firul ierbii. Cel mai periculos jucător al oaspeţilor, Kuznetov, ar fi putut reduce din nou din diferenţă, însă a rata în două rânduri. Mai întâi în minutul 65, când balonul expediat de el a trecut razant cu transversala, pentru ca, în minutul 86, să irosească un penalti acordat de "centralul" Ionică Serea la un henţ în careu a lui Costel Hanc, intrat în locul lui Miclăuş. La lovitura de la 11 metri Roşca s-a aruncat în stânga, unde a tras Kuznetov, şi a respins de la rădăcina barei. Şi medieşenii îşi mai creaseră, între timp, două ocazii de a majora scorul, în minutul 70, la un contraatac Miclăuş fiind deposedat de Stroe cu preţul unui "galben", în ultimă instanţă, în vreme ce, nouă minute mai târziu, Rotaru respinsese cu piciorul, în corner, la şutul lui Miclăuş.

Ratarea penatiului îi inhibă pe orădeni şi medieşenii profită din plin în minutul 89, când Claudiu Moldovan face o minge pentru Gavrilescu, golgeterul Gazului metan intră în careu şi înscrie în poarta goală, după ce l-a driblat în prealabil şi pe Rotaru.

Gaz metan a obţinut, sâmbătă, o victorie extrem de preţioasă în condiţiile în care Oradea este una dintre pretendentele la promovare. Peste două săptămâni, elevii antrenorului Silviu Dumitrescu primesc, pe teren propriu, vizita liderului la zi al clasamentului Seriei a II-a, Apulum Alba Iulia. Acum s-a jucat pe ploaie, n-ar fi exclus ca pe 7 decembrie, data la care se va disputa acel joc, terenul să fie acoperit cu zăpadă. Medieşenii au demonstrat că se descurcă de minune, "acasă", chiar şi în condiţiile unui teren greu. Este ceea ce aşteaptă şi Dumitrescu de la jucătorii săi, iar publicul medieşean, sperăm la meciul cu Apulum mai numeros decât sâmbătă, aşteaptă o nouă victorie.

Silviu Dumitrescu: "Remarc întreaga echipă"

Tehnicianul Gazului metan, Silviu Dumitrescu, nu a dorit să remarce pe cineva special dintre elevii săi, după meciul cu FC Oradea. "Remarc întreaga formaţie. Victoria aparţine tuturor jucătorilor. Mă bucur pentru această victorie, însă mă îngrijorează inconstanţa echipei. Acasă jucăm bine, obţinem victorii la scor, iar în deplasare suntem mult prea cuminţi", a afirmat Silviu Dumitrescu.

Arbitraj contestat

Cu execpţia asistentului Horaţiu Bochiş din Dej, ceilalţi cavaleri ai fluierului care au oficiat la meciul de la Mediaş au dezavantajat în câteva rânduri echipa Gaz metan. Dacă asistentul Vasile Burcă a ridicat fanionul în dese rânduri, la atacurile medieşenilor în partea secundă a jocului, fie că a fost, fie că nu ofsaid, "centralul" Ionică Serea a fost mai atent cu oaspeţii decât cu gazdele, acordându-le elevilor lui Silviu Dumitrescu cinci "galbene", în vreme ce orădenilor le-a dat doar două, deşi ar mai fi meritat încă cel puţin încă pe atât.

Clasamentul golgeterilor

11 goluri: D. Gavrilescu (Gaz metan Mediaş)
10 goluri: Bozdog (Olimpia Satu Mare) - unul din 11 metri;
7 goluri: Mălăele (Extensiv Craiova)
6 goluri: Boaru (Gaz metan Mediaş), Csehi (FC Oradea)
5 goluri: Giuchici (Apulum Alba Iulia), Mitrică (Corvinul Hunedoara) - unul din 11 metri, Ovidiu Maier (Apulum Alba Iulia), Gheară (Corvinul Hunedoara), Pepenar (Corvinul Hunedoara);
4 goluri: Scarlat (Extensiv Craiova), M. Bratu (Industria Sîrmei C. Turzii) - două din 11 metri;

Divizia B, etapa a XIII-a

Rezultate

Seria I

Internaţional Piteşti - FC Oneşti	3-1 (1-0)
Dacia Unirea Brăila - Inter Gaz Bucureşti	0-0
Foresta Fălticeni - Gloria Buzău	0-2 (0-1)
Cimentul Fieni - Rulmentul Alexandria	2-0 (1-0)
Metalul Plopeni - Bucovina Suceava	1-1 (1-0)
Unirea 2002 Focşani - Midia Năvodari	1-0 (1-0)
Rapid Electromagnetica - CSM Medgidia	5-4 (2-3)
"Poli" Unirea Iaşi - Petrolul Ploieşti	1-1 (0-1)

Clasament

1. Petrolul Ploieşti	13	8	2	3	21-12	26 (+5)
2. FC Oneşti	13	7	2	4	25-14	23 (+5)
3. Gloria Buzău	13	7	2	4	18-14	23 (+5)
4. Bucovina Suceava	13	7	2	4	14-13	23 (+5)
5. "Poli" Unirea Iaşi	13	6	4	3	21-15	22 (+1)
6. Metalul Plopeni	13	6	3	4	15-14	21 (0)
7. Internaţional Piteşti	13	6	2	5	23-16	20 (-1)
8. Unirea 2002 Focşani	13	6	2	5	14-13	20 (-1)
9. Rapid Electromagnetica	13	5	3	5	19-18	18 (-3)
10. Midia Năvodari	13	5	2	6	20-23	17 (-1)
11. Inter Gaz Bucureşti	13	4	4	5	17-16	16 (-2)
12. CSM Medgidia	13	5	1	7	16-23	16 (-5)
13. Dacia Unirea Brăila	13	4	3	6	15-17	15 (-3)
14. Cimentul Fieni	13	4	3	6	13-18	15 (-6)
15. Foresta Fălticeni	13	2	4	7	7-16	10 (-8)
16. Rulmentul Alexandria	13	2	1	10	10-26	7 (-11)

!!! Ocupanta primului loc la sfârşitul campionatului va promova în Divizia A.
!!! Echipa care se va clasa pe poziţia a doua susţine un meci de baraj, tur-retur, cu una dintre echipele clasate pe locurile 13 sau 14 în Divizia A.
!!! Ocupantele ultimelor două locuri vor retrograda în Divizia C.

Etapa viitoare

Etapa a XIV-a, sâmbătă, 30 noiembrie 2002, ora 11.00:
Inter Gaz Bucureşti - FC Oneşti
Gloria Buzău - Dacia Unirea Brăila
Rulmentul Alexandria - Foresta Fălticeni
Bucovina Suceava - Cimentul Fieni
Midia Năvodari - Metalul Plopeni
CSM Medgidia - Unirea 2002 Focşani
Petrolul Ploieşti - Rapid Electromagnetica
Politehnica Unirea Iaşi - Internaţional Piteşti

Rezultate

Seria a II-a

Gaz metan Mediaş - FC Oradea	4-1 (2-0)
CSM Reşiţa - CFR Ecomax Cluj	2-2 (1-0)
Olimpia Satu Mare - Apulum Alba Iulia	2-0 (2-0)
Minaur Zlatna - ARO Cîmpulung Muscel	2-1 (1-1)
Universitatea Cluj - Pandurii Tg. Jiu	1-1 (1-0)
Industria Sîrmei C. Turzii - Gilortul Tg. Cărbuneşti	5-0 (1-0)
Extensiv Craiova - Corvinul Hunedoara	2-0 (1-0)
FC Baia Mare a stat.	

Clasament

1. Apulum Alba Iulia	12	9	2	1	21-6	29 (+11)
2. Olimpia Satu Mare	12	7	2	3	19-11	23 (+5)
3. Gaz metan Mediaş	12	7	1	4	21-7	22 (+4)
4. Extensiv Craiova	13	6	4	3	20-18	22 (+1)
5. FC Oradea	13	6	3	4	18-13	21 (+3)
6. Corvinul Hunedoara	12	6	3	3	17-14	21 (+3)
7. Industria Sîrmei C. Turzii	12	4	6	2	19-12	18 (0)
8. CFR Ecomax Cluj	12	4	5	3	17-13	17 (-1)
9. FC Baia Mare	12	5	1	6	12-11	16 (-2)
10. Pandurii Tg. Jiu	12	4	3	5	13-13	15 (-3)
11. ARO Cîmpulung Muscel	12	3	4	5	11-17	13 (-5)
12. CSM Reşiţa	12	3	3	6	11-21	12 (-6)
13. Minaur Zlatna	12	3	2	7	11-18	11 (-7)
14. Universitatea Cluj	12	1	6	5	15-24	9 (-9)
15. Gilortul Tg. Cărbuneşti	12	0	1	11	2-29	1 (-17)

!!! Ocupanta primului loc la sfârşitul campionatului va promova în Divizia A.
!!! Echipa care se va clasa pe poziţia a doua susţine un meci de baraj, tur-retur, cu una dintre echipele clasate pe locurile 13 sau 14 în Divizia A.
!!! Ocupantele ultimelor două locuri vor retrograda în Divizia C.
UM Timişoara a fost exclusă din campionat după runda a XII-a pentru că, din cauza problemelor financiare, nu a fost programată în două etape consecutive. Toate rezultatele i-au fost anulate.

Etapa viitoare

Etapa a XIV-a, sâmbătă, 30 noiembrie 2002, ora 11.00:
FC Oradea - FC Baia Mare
CFR Ecomax Cluj - Gaz metan Mediaş
Apulum Alba Iulia - CSM Reşiţa
ARO Cîmpulung Muscel - Olimpia Satu Mare
Pandurii Tg. Jiu - Minaur Zlatna
Gilortul Tg. Cărbuneşti - Universitatea Cluj
Corvinul Hunedoara - Industria Sîrmei C. Turzii
Extensiv Craiova va sta.

Pagină realizată de Ovidiu BOICA

Fotbal/Stranieri

Pancu a marcat al cincilea gol în campionat

Atacantul Daniel Pancu a marcat un gol în minutul 33 al meciului câştigat de echipa sa, Beşiktaş, sâmbătă, pe teren propriu, cu scorul de 3-0 (2-0), în faţa formaţiei Adanaspor, în cadrul etapei a XIV-a a campionatului Turciei, a anunţat cotidianul "Hurriyet".

Pancu, care a fost notat de "Hurriyet" cu trei stele, a evoluat pe toată durata partidei. Celelalte două goluri ale echipei Beşiktaş, antrenată de Mircea Lucescu, au fost marcate de Ercan '8 (autogol) şi Eser '88.

Lucescu a declarat că echipa sa a avut, în prima repriză, cea mai bună evoluţie din acest sezon. "La pauză le-am cerut fotbaliştilor să nu forţeze jocul prea mult. Am obţinut scorul dorit printr-o posesie a mingii pe toată durata meciului şi printr-o bună evoluţie a atacanţilor", a spus Mircea Lucescu.

Tehnicianul român a menţionat că Beşiktaş ar fi putut marca, cu puţin noroc, mai multe goluri. "Sunt mulţumit de joc şi de rezultat. M-am bucurat în special pentru golul marcat de Eser, care este un jucător tânăr. Toţi fotbaliştii mei au făcut astăzi ceea ce le-am cerut. Începând cu ziua de duminică (n.a. ieri) ne vom concentra pentru meciul de săptămâna viitoare, din cadrul Cupei UEFA, cu Dinamo Kiev", a spus Lucescu.

În urma rezultatelor înregistrate, sâmbătă, în campionatul turc, echipa Beşiktaş ocupă primul loc în clasament, cu 31 de puncte, fiind urmată de Galatasaray, cu 30 de puncte, şi de formaţia Gaziantepspor, antrenată de Gheorghe Mulţescu, cu 29 de puncte. Cele trei formaţii clasate pe primele poziţii au câte 13 meciuri jucate, partida echipei Beşiktaş cu Fenerbahce, din etapa a XI-a, fiind amânată, iar meciul dintre Galatasaray şi Gaziantepspor din etapa a XIV-a a campionatului Turciei urmând să se dispute duminică.

Au Turcia la picioarele lor

Presa turcă îi laudă pe tehnicianul Mircea Lucescu şi pe atacantul Daniel Pancu, după meciul câştigat de Beşiktaş, sâmbătă, cu scorul de 3-0, în faţa echipei Adanaspor, în cadrul etapei a XIV-a a campionatului Turciei.

Jurnalul "Turkiye" consideră că Mircea Lucescu a demonstrat, până în prezent, că este capabil să poarte echipa Beşiktaş către cel mai înalt nivel al performanţei. "Lucescu merită să i se facă o statuie, pentru că a purtat echipa Beşiktaş din epoca de piatră spre cea de platină. Antrenorul român, care a câştigat la Galatasaray reputaţia de «persoană care nu a trădat moştenirea lui Terim», se pare că va deveni, la aniversarea a 100 de ani de la înfiinţarea clubului Beşiktaş, «omul monument»", se precizează în "Turkiye".

"Viitorul îi aparţine echipei Beşiktaş", a titrat acelaşi cotidian, care apreciază că Pancu a evoluat fără greşeală în partida cu Adanaspor. "Pancu, plasat de Lucescu în spatele atacanţilor Ilhan şi Nouma, a folosit în aşa fel terenul, încât nu a lăsat nici o porţiune necălcată", se precizează în "Turkiye".

Cotidianul "Star" scrie că Lucescu a luat o decizie foarte bună alegând să-l folosească în meciul de sâmbătă pe Sertan Eser, care este un jucător tânăr şi neexperimentat, dar a marcat un gol. "Să rămâi la fel de curajos, Lucescu!", notează "Star".

Potrivit cotidianului "Star", Daniel Pancu a demonstrat încă o dată, în meciul cu Adanaspor, că este un marcator adevărat. "Tribunele ar trebui să se ridice în picioare şi să-l salute. Tehnica lui este la cel mai înalt nivel... În plus, foarte interesant este că la el găsim o a doua caracteristică, pe care nu o are nici un jucător: forţa lui fizică este, de asemenea, la cel mai înalt nivel", se precizează în "Star".

Cotidianul "Milliyet" îl consideră pe Pancu un adevărat joker al echipei Beşiktaş. "A jucat în spatele liniei ofensive, a coordonat jocul şi a marcat un gol cu un grad ridicat de dificultate", se menţionează în "Milliyet".

Potrivit cotidianului "Hurriyet", partida cu Adanaspor a constituit o probă bună pentru meciul de joi, cu Dinamo Kiev, din Cupa UEFA, iar Pancu a evoluat foarte bine. "Nu a fost nici un fotbalist la Beşiktaş care să fi jucat slab. (...) Pancu îşi îndeplineşte misiunea într-un mod impecabil, în orice parte a terenului, dând dovadă de o energie impresionantă. Nu am prea întâlnit fotbalişti care să joace cu atât de mult suflet", scrie "Hurriyet".

"Vino, Kiev, vino! 3-0", a titrat cotidianul "Fanatik", care precizează că Pancu a marcat în campionatul turc, de la începutul sezonului, cinci goluri pentru Beşiktaş. "Prin victoria obţinută, sâmbătă, Beşiktaş a trimis mesajul potrivit formaţiei Dinamo Kiev, pe care o va întâlni în turul trei al Cupei UEFA", se menţionează în "Fanatik".

La meciul de sâmbătă a fost prezent şi antrenorul secund al formaţiei din Kiev, Vladimir Veremeiev. "Beşiktaş este o echipă foarte bună, în special în ofensivă. Suntem norocoşi că Ilhan nu va putea juca în meciul de joi, fiind suspendat", a declarat Veremeiev.

Fotbal în Europa

Turcia - etapa a XIV-a

Diyarbakirspor - Denizlispor 0-0; Istanbulspor - Malatyaspor 0-0; Beşiktaş - Adanaspor 3-0; Kocaelispor - Fenerbahce 1-2; Trabzonspor - Ankaragucu 3-0; Bursaspor - Elazigspor 1-1; Göztepe - Gaziantepspor 2-1; Genclerbirligi - Galatasaray 1-0; Samsunspor - Altay Izmir 2-4.

Belgia - etapa a XIII-a

Anderlecht - Lokeren 2-0; Antwerp - LaLouviere 2-1; Charleroi - GBA 1-6; Mons - Sint-Truiden 3-0; Club Brugge - Lierse 3-0; Standard Liege - Westerlo 3-0; Genk - KV Mechelen 9 - 0; AA Gent - Beveren 2-1; Exc.Mouscron - Lommel 2-0.

Tararache a înscris cu Delemont

● Jucătorul **Mihai Tararache** a marcat un gol în minutul 41 al partidei pe care echipa sa, Grasshoppers Zürich, a câştigat-o, sâmbătă, pe teren propriu, cu scorul de 3-0, în faţa formaţiei Delemont, în etapa a XX-a a campionatului Elveţiei.

Jucătorul român a evoluat pe întreaga durată a partidei.

● Fundaşul **Cristian Chivu** a fost prezent pe toată durată partidei câştigate de echipa sa, Ajax Amsterdam, sâmbătă, în deplasare, cu scorul de 3-0, în faţa formaţiei SC Heerenveen, în cadrul etapei a XIV-a a campionatului Olandei.

● Formaţia OSC Lille, cu **Marius Baciu** pe gazon toate cele 90 de minute, a învins, sâmbătă, pe teren propriu, cu scorul de 2-1, gruparea Olympique Lyon, într-un meci din etapa a XVI-a a campionatului Franţei. FC Nantes, fără **Viorel Moldovan,** care este accidentat, a câştigat, cu scorul de 1-0, meciul disputat în deplasare la Paris Saint-Germain.

● **Ionel Ganea** nu a evoluat în partida câştigată de VfB Stuttgart, sâmbătă, pe teren propriu, cu scorul de 3-0, în faţa formaţiei Hanovra 96, în etapa a XIV-a a campionatului Germaniei. Nici **Dorinel Munteanu** nu a jucat în meciul pe care formaţia sa, VfL Wolfsburg, l-a câştigat, pe teren propriu, cu scorul de 2-0, în faţa grupării Borussia Dortmund.

● În etapa a XIII-a a campionatului Belgiei, **Liviu Ciobotariu** a jucat pe întreaga durată a partidei pe care Le Mons a câştigat-o, sâmbătă, pe teren propriu, cu scorul de 3-0, în faţa echipei St.Trond. Şi **Marius Mitu** a fost prezent pe toată durată meciului pierdut de formaţia sa, Lierse, în deplasare, cu scorul de 3-0, în faţa echipei FC Bruges, pentru care **Alin Stoica** nu a evoluat.

Fotbal în Europa

Italia - etapa a XI-a

Juventus Torino - Bologna	1-1 (0-0)
Au marcat: Iuliano '85 / Signori '65 - penalti	
AC Milan - Inter Milano	1-0 (1-0)
A marcat: Serginho '12	
Brescia - Udinese	1-1 (0-1)
Au marcat: Sensini '68 - autogol / Jorgensen '9	
Chievo Verona - Empoli	1-0 (1-0)
A marcat: Marazzina '25	
AC Parma - AS Roma	3-0 (2-0)
Au marcat: Bonazzoli '10, '72, Adi Mutu '21 - penalti	
Perugia - Como	3-0 (1-0)
Au marcat: Fusani '14, Miccoli '47, Milanese '90	
Piacenza - AC Torino	1-0 (1-0)
A marcat: Di Francesco '21	
Reggina - Atalanta Bergamo	1-1 (0-1)
Au marcat: Savoldi '55 / Gautieri '33	
Lazio Roma - Modena	4-0 (2-0)
Au marcat: Corradi '25, '90, Cl. Lopez '31, Cesar '70	

Spania - etapa a XI-a

FC Barcelona - Real Madrid	0-0
FC Sevilla - Deportivo La Coruna	1-1 (1-0)
Au marcat: Antonito '4 / Makaay '50	
Rayo Vallecano - Real Sociedad	0-0
Valencia - Valladolid	2-0 (2-0)
A marcat: Mista '9, '30	
Athletic Bilbao - Espanol Barcelona	4-1 (1-1)
Au marcat: Larrazabal '19, Gurpegi '48, Urzaiz '71, Etxebarria '78 / Rodriguez '14	
Atletico Madrid - Betis Sevilla	1-0 (1-0)
A marcat: F. Torres '14	
Celta Vigo - Osasuna	0-0
Malaga - Deportivo Alaves	0-0
Recreativo Huelva - Racing Santander	2-1 (0-1)
Au marcat: R. Molina '86, '90 / Sierra '3	
Real Mallorca - Villarreal	1-1 (0-1)
Au marcat: Pandiani '56 / Palermo '22	

Germania - etapa a XV-a

Hertha Berlin - Werder Bremen	0-1 (0-1)
A marcat: Ailton '10	
VfL Wolfsburg - Borussia Dortmund	2-0 (1-0)
A marcat: Klimowicz '19, '55	
Arminia Bielefeld - Bayer Leverkusen	2-2 (1-1)
Au marcat: Wichniarek '25, '84 / Brdaric '17, Zivkovic '69	
Borussia Mönchengladbach - VfL Bochum	2-2 (0-0)
Au marcat: Demo '56, Joris van Hout '59 / Hashemian '85, Grauiund '90+2	
Schalke 04 - Hansa Rostock	2-2 (1-0)
Au marcat: Sand '5, Mpenza '39 / Wibran '51, Prica '86	
VfB Stuttgart - Hanovra 96	3-0 (1-0)
Au marcat: Amanatidis '35, Hleb '54, Stefulj '73 - autogol	
Kaiserslautern - Bayern München	0-2 (0-2)
Au marcat: Ballack '9, Santa Cruz '16	
TSV München 1860 - FC Nürenberg	2-2 (1-2)
Au marcat: Lauth '39, '71 / Stehle '12, '41	
SV Hamburg - Energie Cottbus	1-1 (0-0)
Au marcat: Cordoso '47 / Juskowiak '90	

Franţa - etapa a XVI-a

Paris Saint-Germain - FC Nantes	0-1 (0-1)
A marcat: Armand '30	
Olympique Marseille - Lens	1-0 (1-0)
A marcat: Olembe '12	
Girondins Bordeaux - Ajaccio	1-0 (1-0)
A marcat: Pauleta '35	
Guingamp - Sochaux	2-0 (0-0)
Au marcat: Drogba '48, Flachez '67 - autogol	
Le Havre - AJ Auxerre	0-1 (0-0)
A marcat: Tainio '60	
OSC Lille - Olympique Lyon	2-1 (0-0)
Au marcat: Manchev '67, Landrin '73 / Nee '90+1	
Montpellier - Bastia	2-2 (2-0)
Au marcat: Guei '2, '16 (p) / Essien '51, Uras '82	
OG Nice - Rennes	0-0
Troyes - Sedan	2-0 (1-0)
Au marcat: Adam '30, Hamed '72	
RC Strasbourg - AS Monaco	1-0 (1-0)
A marcat: Bassila '35	

Anglia - etapa a XV-a

Manchester United - Newcastle	5-3 (3-1)
Au marcat: Scholes '25, Van Nistelrooy '38, '45+2, '53, Solskjaer '55 / Bernard '35, Shearer '51, Bellamy '75	
Aston Villa - West Ham	4-1 (1-0)
Au marcat: Hendrie '29, Leonhardsen '59, Dublin '72, Vassell '80 / Di Canio '70	
Bolton - Chelsea Londra	1-1 (0-0)
Au marcat: Pedersen '63 / Hasselbaink '90	
Everton - West Bromwich	1-0 (1-0)
A marcat: Radzinski '35	
FC Fulham - FC Liverpool	3-2 (2-0)
Au marcat: Sava '5, '68, Davis '38 / Hamann '62, Barros '86	
Middlesbrough - Manchester City	3-1 (0-0)
Au marcat: Ehiogu '53, Boksici '62, Geremi '84 / Anelka '68	
Southampton - Arsenal Londra	3-2 (1-0)
Au marcat: Beattie '45, '59 - penalti, Delgado '67 / Bergkamp '36, Pires '80	
Sunderland - Birmingham	0-1 (0-0)
A marcat: Morrison '89	
Tottenham Hotspur - Leeds United	2-0 (2-0)
Au marcat: Sheringham '12, R. Keane '41	
Charlton - Blackburn	3-1 (0-0)
Au marcat: Konchesky '59, Rufus '74, Euell '90 / Thompson '60	

Olanda - etapa a XIII-a

Excelsior Rotterdam - Wilem II Tilburg	0-3 (0-1)
Au marcat: Sjoekov '24, Mourad '82, Ceesay '90	
De Graafschap - NAC Breda	3-2 (0-2)
Au marcat: Van der Haar '61, Van Vossen '87, Baken '89 / Feher '18, Bousaboun '24	
RBC Roosendaal - PSV Eindhoven	0-3 (0-1)
Au marcat: Kezman '45, Ooijer '51, Rommerdahl '53	
Roda Kerkrade - AZ Alkmaar	1-3 (0-3)
Au marcat: Filipovic '79 / van Galen '3, '43, Tobiasen '20	
SC Herenveen - Ajax Amsterdam	0-3 (0-2)
Au marcat: van der Meyde '6, '76, Galasek '38	
FC Twente Enschede - Vitesse Arnhem	1-0 (1-0)
A marcat: Van der Paar '12	
RKC Waalwijk - Feyenoord Rotterdam	1-0 (0-0)
A marcat: oost '82	
FC Utrecht - NEC Nijnegen	3-2 (1-0)
Au marcat: Tanghe '14, Gluscevic '46, Bosschaart '65 / Demouge '88, Simr '89	
FC Zwolle - FC Groningen	0-2 (0-0)
A marcat: Drent '64, '89	

Pagină realizată de Ovidiu BOICA

Volei (m)/Accident

S-AU RĂSTURNAT DIN CAUZA VITEZEI

Accidentul echipei de volei masculin Universitatea Craiova s-a produs din vina şoferului care circula cu viteză excesivă, a declarat, sâmbătă, şeful Poliţiei Rutiere Tulcea, subcomisar Gheorghe Camburu.

"Accidentul produs pe DN 22 s-a produs din vina şoferului care circula cu viteză excesivă. I-a plăcut şoseaua noastră, că e dreaptă, dar a uitat piciorul pe acceleraţie", a declarat Camburu.

Autocarul echipei de volei a fost implicat, vineri, în jurul orei 16.30, într-un accident de circulaţie extrem de grav. La kilometrul 13 de pe DN 22, în localitatea Cataloi, din judeţul Tulcea, autocarul marca Isuzu în care se afla lotul oltean a părăsit partea carosabilă, izbindu-se de parapet, după care s-a prăbuşit în pârâul Teliţa, de la o înălţime de şase metri.

La locul accidentului au sosit şapte salvări, care au transportat răniţii la spitalul din Tulcea. Cel mai grav accidentat a fost Răzvan Parpală, care a fost în comă de gradul II. Parpală a fost transportat, sâmbătă, în jurul orei 11.30, la spitalul din Constanţa. Medicii constănţeni au precizat, totuşi, că starea sa este stabilă şi că viaţa lui nu este în pericol.

Alţi doi sportivi craioveni, Adrian Briscan şi antrenorul principal al echipei din Bănie, Dan Pascu, au fost internaţi imediat la secţia de reanimare a spitalului din Tulcea, ei fiind în afara oricărui pericol.

De altfel, toţi cei aflaţi în autocar au avut nevoie de intervenţiile medicilor, cinci persoane fiind internate la secţia de chirurgie.

Parpală a suferit un traumatism cranio-cerebral

Voleibalistul constănţean Răzvan Parpală a suferit un traumatism cranio-cerebral şi fractură de bazin, după ce microbuzul, cu care echipa sa, Universitatea Craiova, se îndrepta spre Tulcea pentru un meci din campionat, s-a răsturnat de pe un pod, transmite corespondetul MEDIAFAX.

Parpală, care a fost transportat de la spitalul din Tulcea la Constanţa, se afla în comă de gradul doi în momentul în care a fost internat la secţia de terapie intensivă. Medicii constănţeni au precizat, totuşi, că starea sa este stabilă şi că viaţa lui nu este în pericol.

Răzvan Parpală a mai evoluat la echipele CSS1 Constanţa şi Midia Năvodari şi este component al echipei naţionale de tineret a României.

Accidentul s-a produs, vineri, pe un pod de la intrarea în satul Cataloi, aflat la 12 kilometri de Tulcea, în momentul în care, din cauza neadaptării la condiţiile de trafic, microbuzul s-a izbit de un parapet şi s-a răsturnat de la o înălţime de aproximativ şase metri în rîul Teliţa. În microbuz se aflau zece persoane.

În urma acestui accident au suferit răni mai grave şi jucătorii Fabian Birău, Iuliu Stoian şi Claudiu Mitroi, precum şi antrenorul Dan Pascu. Birău a suferit un traumatism toracic şi multiple leziuni la faţă, fiind supus unei intervenţii chirurgicale, Stoian are fractură deschisă la gleznă şi leziuni toracice şi craniene, iar Mitroi şi-a fracturat umărul drept.

Formaţia Universitatea Craiova urma să joace, sâmbătă, cu echipa Deltacons Tulcea, în etapa a IX-a a Diviziei A.

Box/Campionatele Naţionale

Din lotul naţional, doar Rîşco a ratat "aurul"

Pugilistul Marian Simion a câştigat, sâmbătă, finala categoriei 75 kg din cadrul Campionatelor Naţionale de box, după ce l-a învins, prin abandon în repriza a doua, pe Valentin Neacşu, transmite corespondentul MEDIAFAX.

Marian Simion a fost desemnat, de asemenea, cel mai bun sportiv al acestei ediţii a Campionatelor Naţionale de box, în timp ce Lucian Bute, care a câştigat finala categoriei 81 kg, învingându-l prin inferioritatea adversarului, în runda a treia, pe Răzvan Slabu, a primit titlul de cel mai tehnic pugilist al competiţiei.

De asemenea, Viorel Simion l-a învins la puncte pe Adrian Alexandru în finala categoriei 57 kg.

Alte rezultate înregistrate, sâmbătă, în cadrul finalelor Campionatelor Naţionale de box de la Constanţa:

- **categoria 48 kg:** Silviu Olteanu a învins prin inferioritatea adversarului în runda a doua în faţa lui Gigel Vasile
- **categoria a 51 kg:** Bogdan Dobrescu l-a învins la puncte pe Georgian Popescu
- **categoria 54 kg:** Sorin Tănăsie l-a învins la puncte pe Vasile Sandu
- **categoria 60 kg:** Ionuţ Gheorghe l-a învins la puncte pe Adrian Naşcu
- **categoria 63,5 kg:** Mihai Macovei l-a învins la puncte pe Florin Străţilă
- **categoria 67 kg:** Victor Puiu l-a învins la puncte pe Ionuţ Munteanu
- **categoria 71 kg:** Nicolae Ruse l-a învins la puncte pe Dragoş Timofte
- **categoria 91 kg:** Ştefan Balint l-a învins la puncte pe Claudiu Rîşco
- **categoria +91 kg:** Marius Marcu l-a învins la puncte pe David Artur.

Handbal (m)/Liga Campionilor

Prima victorie pentru Fibrexnylon

Echipa masculină de handbal Fibrexnylon Săvineşti a învins, ieri, pe teren propriu, cu scorul de 38-26 (22-12), formaţia macedoneană Vardar Skopje, într-un meci din cadrul grupei D a Ligii Campionilor.

Pentru formaţia română au înscris Armeanu - şapte goluri, Alexandru şi Petrea - câte şase goluri, Iacob - cinci goluri, Pîrîianu şi Cîrstoaia - câte patru goluri, Timofte - trei goluri, Tucanu, Tancău şi Bibirig - câte un gol.

Petru Paleu, principalul finanţator al echipei din Săvineşti, a declarat agenţiei MEDIAFAX că este mulţumit de evoluţia jucătorilor săi. "Meciul a fost greu, însă băieţii au ştiut să lupte şi s-au mobilizat la maxim. Săptămâna viitoare vom avea un meci foarte greu cu RK Zagreb, însă sper să facem un rezultat bun", a spus Paleu.

Petru Paleu a precizat că rezultatul bun înregistrat de echipa sa se datorează şi faptului că, pe parcursul săptămânii trecute, a avut mai multe şedinţe cu jucătorii şi conducerea tehnică. "Le-am explicat că ei nu trebuie să se gândească la bani, pentru că aceasta este problema mea. Singura lor grijă este să evolueze cât mai bine. Oricum ei sunt foarte motivaţi financiar şi primesc o anumită sumă pentru fiecare punct câştigat", a subliniat Paleu.

După ce a disputat trei etape din cadrul grupei, Fibrexnylon se află pe poziţia a doua, cu patru puncte.

Echipa din Săvineşti va susţine următorul meci pe 1 decembrie, pe teren propriu, în compania formaţiei RK Zagreb.

Clasamentul grupei D este următorul:

1. THW Kiel	2	2	0	0	60- 44	4 p
2. Fibrexnylon Săvineşti	3	1	1	1	83 - 76	3
3. RK Zagreb	2	1	1	0	52 - 49	3
4. Vardar Skopje	3	0	0	3	74 - 100	0

Baschet (m)/Campionatul European

Înfrângere la scor în Grecia

Selecţionata masculină de baschet a României a pierdut, sâmbătă, la Atena, cu scorul de 45-103, meciul retur disputat cu reprezentativa Greciei, în grupa B semifinală de calificare la Campionatul European din 2003.

Punctele echipei României au fost înscrise de Popescu (13 puncte), Burlacu (11 puncte), Stănescu (8 puncte), Lăpuşte (6 puncte), Alexe (3 puncte), Helcioiu (2 puncte) şi Moceanu (2 puncte).

România ocupă locul al patrulea după şapte meciuri, cu nouă puncte. Baschetbaliştii români au înregistrat până în prezent două victorii şi cinci înfrângeri.

Echipa României va disputa următorul meci, miercuri, în deplasare, cu Belgia.

Baschet (f)/Campionatul European

Şi fetele au pierdut cu Spania

Echipa feminină de baschet a României a fost învinsă, sâmbătă, la Cluj, cu scorul de 71-58, de reprezentativa Spaniei, într-un meci din grupa A semifinală de calificare la Campionatul European din 2003.

Pentru România au marcat M.Niţulescu (8 puncte), A.Niţulescu (un punct), Brosovszky (13 puncte), Toma (7 puncte), Stoenescu (17 puncte), Paşcalău (2 puncte) şi Mandache (10 puncte).

Baschetbalistele din România au disputat până în prezent cinci partide, înregistrând două victorii şi trei înfrângeri. Echipa României se află pe locul al treilea, cu şapte puncte.

Baschet/NBA

Acuzaţi de deţinere de marijuana

Doi jucători ai echipei americane de baschet Portland Trailblazers, Damon Stoudamire şi Rasheed Wallace, au fost chemaţi în justiţie, sub acuzaţia de deţinere de marijuana, informează AFP.

Stoudamire şi Wallace au fost arestaţi pentru depăşirea vitezei legale admise, în noaptea de joi spre vineri, în timp ce se întorceau de la Seattle. Din cauza mirosului puternic de marijuana, poliţistul care i-a arestat a efectuat o percheziţie şi a descoperit o cantitate redusă din acest drog.

Stoudamire este recidivist, poliţia descoperind la domiciul acestuia, în luna februarie, o jumătate de kilogram de marijuana.

Pagină realizată de Ovidiu BOICA

Gimnastică/Campionatele Mondiale pe aparate

"Aur" pentru Urzică şi Drăgulescu

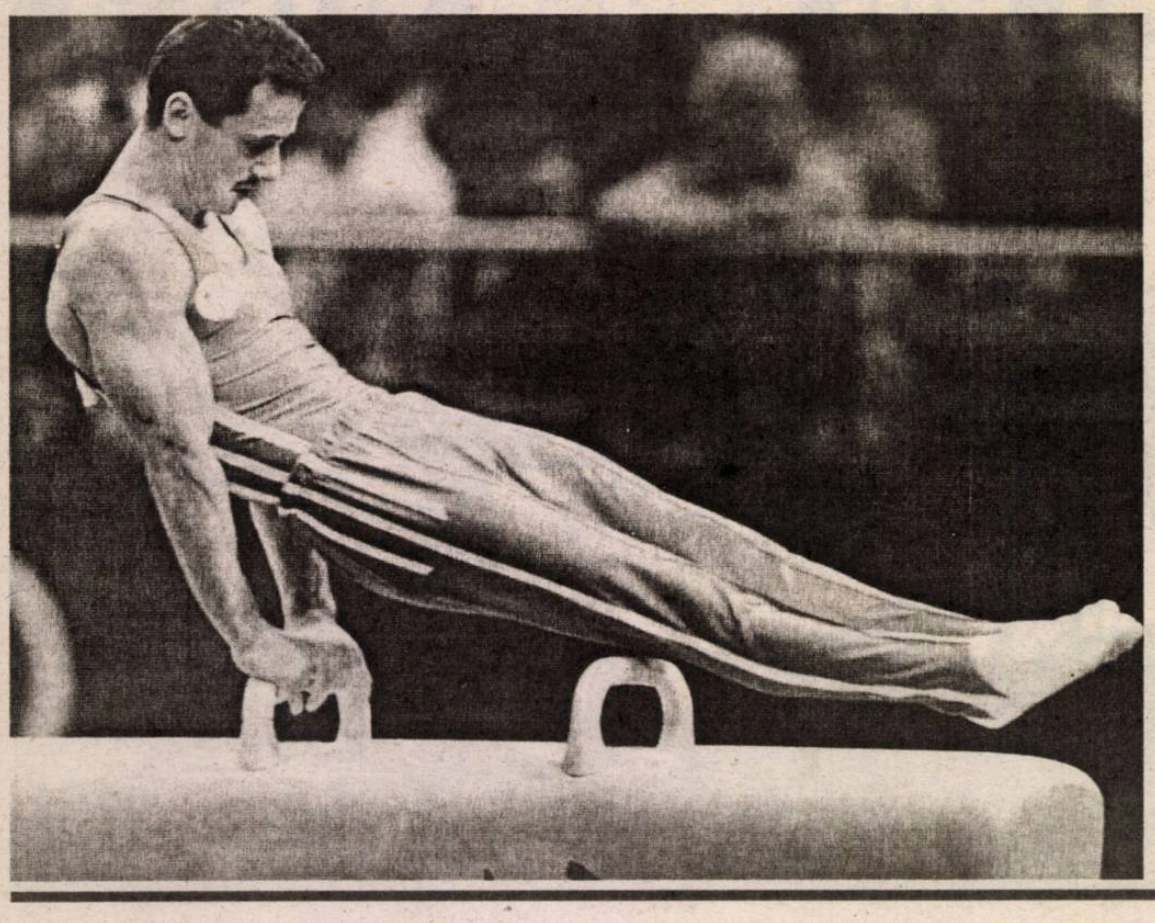

Sportivii români Marius Urzică şi Marian Drăgulescu au cucerit, sâmbătă, medaliile de aur la Campionatele Mondiale de gimnastică artistică de la Debrecen.

Marius Urzică a obţinut cel de-al treilea său titlul mondial în proba de cal cu mânere, după cele din 1994 şi 2001. El a ocupat prima poziţie în clasamentul final al probei, cu nota 9,787, devansându-l pe chinezul Xiao Qin (9,750) şi pe japonezul Takehiro Kashima (9,687).

Tot în cadrul finalei la cal cu mânere, românul Ioan Suciu s-a clasat pe locul şase, primind nota 9,625, la egalitate cu rusul Nikolai Kriukov.

Marian Drăgulescu a obţinut medalia de aur la sol, cu nota 9,712, devansându-l pe spaniolul Gervasio Deferr (9,700) şi pe bulgarul Iordan Iovtcev (9,675). De asemenea, Ioan Suciu s-a clasat pe locul şase, cu nota 9,562, la egalitate cu ucraineanul Roman Zozulia.

În competiţia feminină, gimnasta Oana Petrovschi a obţinut medalia de argint la paralele, cu nota 9,525, şi locul patru la sărituri, cu nota 9,362. Medalia de aur la paralele i-a revenit gimnastei Courtney Kupets, din Statele Unite, care a primit nota 9,550.

În finala de la sărituri, gimnasta română Sabina Cojocar a ocupat locul cinci, cu 9,337. Titlul mondial a fost câştigat de rusoaica Elena Zamolodcikova.

Fotbal/Stranieri

Miriuţă a semnat pentru Duisburg

Mijlocaşul român Vasile Miriuţă a fost transferat, vineri, la echipa de divizie secundă MSV Duisburg, pentru care a semnat un contract până în anul 2004, a anunţat conducerea clubului german, citată de AFP.

Miriuţă, în vârstă de 34 de ani, a evoluat la echipa Energie Cottbus, care a renunţat însă la serviciile sale după începutul slab de sezon.

Echipa MSV Duisburg, aflată pe locul 11 în divizia secundă, vizează promovarea în primul eşalon, având un nou antrenor, pe fostul internaţional Bernard Dietz, care l-a înlocuit la începutul lunii noiembrie pe Pierre Littbarski.

În schimbul mijlocaşului, MSV Duisburg nu a plătit nici o indemnizaţie de transfer.

Fotbal/ Divizia C, Seria a VII-a

N-A VRUT SĂ INTRE ÎN "AŢE"!

FC AMSO Sibiu - Romradiatoare Braşov 0-0

Divizionara C sibiană a avut trei bare, precum şi alte 4-5 ocazii clare de gol, însă balonul s-a încăpăţânat să intre în poarta formaţiei Romradiatoare, la meciul de sâmbătă, contând pentru etapa a XIII-a; astfel, după eşecul din Cupa României în faţa echipei din Braşov, FC AMSO nu reuşeşte nici în întâlnirea din campionat să iasă victorioasă

Formaţia pregătită de Marian Mărgărit a fost ocolită de noroc în meciul de sâmbătă, cu Romradiatoare Braşov, din cadrul etapei a XIII-a a Diviziei C. La capătul unui joc în care Coconete, Costea şi Marius Szeghedi au ţintit barele porţii apărate de braşoveanul Mihoc, FC AMSO a terminat nedecis întâlnirea cu Romradiatoare. Astfel, după înfrângerea din Cupa României, când echipa din oraşul de sub Tîmpa s-a impus chiar pe "Voinţa", formaţia "şoferilor" sibieni mai are de aşteptat până să-şi ia revanşa.

"Am fost ocoliţi de noroc. Neam creat nenumărate ocazii de a marca, însă de trei ori, o dată în prima repriză şi de două ori în partea a doua a jocului, am şutat în bară, prin Coconete, Costea şi Marius Szeghedi. Apoi, Scridon, în două rânduri, Coconete sau Marius Szeghedi au şutat fie umprecis, fie şuturile lor au fost parate de portarul Mihoc. Arbitrul ar fi putut să ne dea un penalti, în minutul 85, când Mihoc l-a blocat cu preţul unui fault pe Coconete în careu. Şi Costea a mai ratat o ocazie mare, când a reluat cu capul peste, deşi avea poarta goală în faţă. Balonul a bătut mai întâi pământul, după care a sărit peste transversală. Şi ei au avut ceva ocazii, spre exemplu în minutul 72 când Rîmbu a scăpat singur cu Păun, însă a şutat cu latul, la colţul lung, şi mingea a trecut pe lângă. Dacă lovea balonul cu exteriorul...", a afirmat organizatorul de competiţii al formaţiei sibiene, Ştefan Baltador.

În ceea ce priveşte latura financiară, în ciuda faptului că FC AMSO a revenit la zero la "adevăr", jucătorii sibieni nu vor fi penalizaţi. "Regulamentul prevede că, dacă echipa va ajunge la minus în clasamentul adevărului jucătorii vor fi penalizaţi. Deocamdată sunt la zero, aşa că nu se iau măsuri", a spus Ştefan Baltador.

FC AMSO va juca, în etapa viitoare, la Sf. Gheorghe, cu Oltul din localitate, o formaţie care până înaintea etapei de sâmbătă se situa în fruntea clasamentului seriei, fiind detronată de Precizia Săcele. "Va fi un meci extrem de greu, dar sper să obţinem un rezultat bun", a încheiat Baltador.

FC AMSO: Păun - Baltag, Stănicescu, Cosma - Coconete, Scridon, C. Szeghedi (80, M. Stoica), Neghirlă, Cl. Gheorghe - M. Szeghedi, Costea (66, Grigore).

Romradiatoare: Mihoc - Csiki, Forika, Marin, Mărănducă - Şerban, Benea, M. Popa, Rîmbu (89, Cotoi) - Reaşnaric (65, Moga), Ţigăieru (90, Neacşu).

Arbitru: N. Mihai (Bucureşti). Asistenţi: P. Terteleac şi T. Vulpe (ambii Bucureşti).

Claudiu Voicu

Ce se întâmplă la Dumbrăveni?

Formaţia din Dumbrăveni, care activează în Seria a VII-a a Diviziei C în locul Textilei Cisnădie, ar fi trebuit să joace, sâmbătă, la Făgăraş, cu Nitramonia diin localitate. Din păcate, autocarul cu care făceau deplasarea jucătorii Progresului s-a defectat în localitatea Moşna, astfel că formaţia din Dumbrăveni nu a mai ajuns la Făgăraş în timp util, pierzând meciul "la masa verde" cu 3-0.

Clubul din Dumbrăveni însă nu a trimis spre Făgăraş cea mai bună formulă din echipă, o parte dintre titulari refuzând să facă deplasarea. Surse din anturajul formaţiei au afirmat, sâmbătă la amiază, că vina situaţiei curente o poartă, în mare parte, "antrenorul Dumitru Solomon, care a stricat atmosfera la echipă. Faţă de jucători nu sunt restanţe financiare, în afara unei jumătăţi din salariul pe luna octombrie. Solomon i-a montat pe jucători să nu se mai prezinte la echipă".

Contactat telefonic, Dumitru Solomon a declarat că "nu m-am mai prezentat la echipă de miercuri. Atunci, pe 20 noiembrie, ni s-a băgat sub nas un nou regulament, pe care să-l semnăm, atât jucătorii cât şi antrenorii. Când am văzut despre ce este vorba, am refuzat să-l semnăm. Nu cred că l-a semnat nici un jucător, pentru că ceea ce ni se propunea era sub limita decenţei. Salariile erau reduse la jumătate. Cum se poate ca, acum când mai sunt trei etape din acest tur de campionat, să vină cei din conducere şi să ne propună aşa ceva. Trebuia să aştepte să se termine turul, şi apoi mai discutam. Despre ce s-a întâmplat în drum spre Făgăraş nu ştiu nimic, vă repet nu am mai fost pe la echipă de miercurea trecută. Nu ştiu cine a făcut şi cine nu deplasarea".

Cei care îl contestă pe Dumitru Solomon au mai completat că "modul în care a procedat antrenorul nu este unul pe care să-l dai ca exemplu jucătorilor. El s-a ridicat şi a plecat. Prin felul în care s-a comportat putem considera că i-a instigat pe jucători să nu se mai prezinte la echipă. La noi, exceptând jumătatea salariului din octombrie, jucătorii sunt cu plăţile la zi. La alte formaţii nu şi-au primit banii de luni întregi, şi pentru aia intră pe teren şi joacă".

La începutul acestei săptămâni, sunt semnale, lucrurile vor intra pe făgaşul normal. Pe formaţia din Dumbrăveni o aşteaptă un meci greu, sâmbătă, pe teren propriu, cu lidera Precizia Săcele.

Ovidiu Boica

Divizia C, Seria a VII-a, etapa a XIII-a

Rezultate

ASA Tg. Mureş - Unirea Ungheni	0-2 (0-1)
Viromet Victoria - Energia Feldioara	1-2 (0-1)
FC AMSO Sibiu - CS Romradiatoare Braşov	0-0
Chimica Tîrnăveni - Oltul Sf. Gheorghe	1-0 (1-0)
Budvar Od. Secuiesc - Avîntul Silva Reghin	2-0 (1-0)
Precizia Săcele - Gaz metan Tg. Mureş	1-1 (1-0)
Torpedo Zărneşti - CF Predeal	1-3 (1-3)

Partida Nitramonia Făgăraş - Progresul Dumbrăveni nu s-a disputat, oaspeţii neprezentându-se la stadion.

Clasament

1. Precizia Săcele	13	8	4	1	31-10	28 (+7)
2. Oltul Sf. Gheorghe	13	8	4	1	21-10	28 (+10)
3. Viromet Victoria	13	8	1	4	16-10	25 (+7)
4. Gaz metan Tg. Mureş	13	7	3	3	18-12	24 (+6)
5. CF Predeal	13	7	2	4	18-11	23 (+2)
6. Nitramonia Făgăraş	13	5	3	5	21-15	18 (-3)
7. FC AMSO Sibiu	13	5	3	5	16-12	18 (0)
8. Chimica Tîrnăveni	13	4	6	3	10-9	18 (-3)
9. Avîntul Silva Reghin	13	4	5	4	25-14	17 (-1)
10. Unirea Ungheni	13	5	2	6	15-23	17 (-1)
11. Budvar Od. Secuiesc	13	4	4	5	16-14	16 (-2)
12. Progresul Dumbrăveni	13	4	4	5	12-21	16 (-5)
13. Romradiatoare Braşov	13	4	2	7	15-19	14 (-4)
14. ASA Tg. Mureş	13	2	3	8	12-28	9 (-12)
15. Torpedo Zărneşti	13	2	2	9	10-25	8 (-13)
16. Energia Feldioara	13	2	2	9	7-30	8 (-10)

!!! Din Divizia C promovează în Divizia B 20 de echipe, adică ocupantele locurilor 1 şi 2 din fiecare serie, plus încă 4 cu cel mai bun punctaveraj, clasate pe locul 3. Departajarea se va face în urma unui clasament în care vor fi luate în calcul doar rezultatele dintre primele 12 echipe.
!!! Retrogradează ocupantele locurilor 14, 15 şi 16, în total 24 de echipe, plus încă 4 cu cel mai slab punctaveraj, clasate pe locul 13.
!!! Promovează în Divizia C cele 42 de echipe câştigătoare de judeţ.

Etapa viitoare

Etapa a XIV-a, sâmbătă, 30 noiembrie 2002, ora 11.00:

Energia Feldioara - Unirea Ungheni
Romradiatoare Braşov - Viromet Victoria
Oltul Sf. Gheorghe - FC AMSO Sibiu
Avîntul Silva Reghin - Chimica Tîrnăveni
Gaz metan Tg. Mureş - Budvar Od. Secuiesc
Progresul Dumbrăveni - Precizia Săcele
CF Predeal - Nitramonia Făgăraş
Torpedo Zărneşti - ASA Tg. Mureş

Divizia "D" Poliflex

Timpul nefavorabil şi starea precară a terenurilor a testat pregătirea fizică a jucătorilor

F.C.U. SOPO - SEVIŞUL SELIMBĂR 10-1 (1-0)

În pofida ploii abundente căzute pe tot parcursul meciului, terenul de joc a arătat foarte bine făcând posibilă derularea acestuia în condiţii bune. Am fost martorii desfăşurării a două reprize total diferite; prima a stat sub semnul echilibrului, în vreme ce a doua repriză, în care "studenţii" s-au desprins categoric înscriind nu mai puţin de nouă goluri, făcând şah-mat apărarea oaspeţilor. Ambele echipe au început jocul cu dorinţa vădită de a câştiga cele trei puncte puse în joc. În minutul 4 şelimbărenii au o bună ocazie de a înscrie prin Diac, care reia cu capul pe lângă poarta "studenţilor" la o centrare primită de la Finciu. Minutul 7 îi găseşte pe "studenţi" în careul advers, Popa centrează de pe partea dreaptă, preluare impecabilă a lui Fuşle şi sut pe lângă poartă, însă.

Jocul are ritm, se joacă bărbăteşte, dar în limitele regulamentului, "studenţii" încercând să-şi impună jocul combinativ, în vreme ce şelimbărenii au apelat la pase lungi, către talentaţii Bogatu şi Finciu.

În minutul 10, o combinaţie a jucătorilor şelimbăreni este oprită prin fault la 30 m de poartă, execută puternic şi periculos lovitură liberă Banciu, mingea fiind respinsă în corner de Palencsar. "Studenţii" turează motoarele şi, în următoareleminute, supun unui asediu sufocant apărarea oaspeţilor. În minutul 12 Fuşle preia în viteză o minge transmisă de Tănase şi şutează din interiorul careului solicitându-l serios pe Tăvală. Marea majoritate a atacurilor sibienilor pornesc de pe partea dreaptă, acolo unde Sabău şi Aron fac un tandem de temut, combinaţiile acestora punând în pericol evident poarta apărată de experimentatul Tăvală. Sesizând o zonă liberă în terenul advers (min. 18), Popenţa urcă în viteză, depăşeşte un adversar şi este faultat la 25 m de poarta adversă. Execută puternic şi precis Ganea prinde, fără probleme Tăvală. În minutul 20, şelimbărenii sunt pe punctul de a deschide scorul, pe un contraatac, Finciu rămâne singur cu Palencsar dar trimite mingea pe lângă poartă. Două minute mai târziu Sabău trimite o diagonală lungă pe poziţie viitoare, preluare Fuşle însă şutează pe lângă poartă. Exasperat de ratările colegilor săi, Crăciun ia o minge din propriul careu, depăşeşte doi adversari, face un un-doi cu Fuşle, şi şutează de la 20 m, însă prinde Tăvală.

În minutul 30, o combinaţie la mijlocul terenului, Crăciun, îl vede liber pe Fuşle pe partea stângă, acesta pătrunde diagonal şi scoate mingea la 16 m lui Sabău care trimite o catapultă spre poarta adversă, Tăvală scoţând in extremis.

"Studenţii" atacă cu tot efectivul, dar ratează oportunităţi bune (în min. 28 şut Sabău de la 20 m, Tăvală scoate de sub transversală; min. 25 - corner de pe partea dreaptă, execută Fuşle la semiînălţime, execuţie de chinogramă Crăciun, voleu de la 16 m, însă prinde Tăvală).

O minge lungă înşelătoare trimisă de Popenţa îl găseşte liber pe Aron în careul advers, preluare şi şut pe lângă Tăvală 1-0 (min. 28).

Acest gol toarnă plumb în picioarele oaspeţilor, aceştia făcând tot mai greu faţă atacurilor studenţeşti şi repriza se încheie după încă două ocazii ratate nepermis de Fuşle în min. 40, şi Aron min. 42.

Repriza a doua a scos în evidenţă slaba pregătire fizică a şelimbărenilor care nu au mai trecut de mijlocul terenului decât foarte rar, gafând în apărare copilăreşte şi permiţând "studenţilor" să înscrie ca la antrenament nu mai puţin de nouă goluri.

O combinaţie în viteză care i-a avut ca protagonişti pe Crăciun şi Fuşle îl pun în poziţie favorabilă pe Tănase care înscrie printr-un şut din interiorul careului şi scorul devine 2-0, în minutul 49.

Tăvală, portarul şelimbărenilor, scoate câteva mingi pe care scria gol (în min. 52, şut-bombă Fuşle; min. 54 şut din interiorul careului - Crăciun).

În minutul 65, Crăciun îi pasează în careu lui Aron, acesta scăpat singur spre poartă este acroşat în ultimul moment de Tăvală şi arbitrul dictează fără ezitare 11 m. Execută plasat la firul ierbii, Crăciun şi 3-0.

Şelimbărenii repun de la centrul terenului, Finciu depăşeşte un adversar, îl angajează pe Bogatu care prinde un şut de senzaţie, mingea prinde interiorul barei transversale dar nu depăşeşte linia porţii, fiind prinsă în final de Palencsar. În minutul următor Crăciun avansează pe partea stângă, centrează perfect la Fuşle care, din prima, îi transmite mingea lui Aron, şutul acestuia oprindu-se în vinclul porţii adverse - 4-0.

În minutul 69 consemnăm al 5-lea gol al "studenţilor" fiind opera lui Fuşle care reuşeşte o execuţie de mare jucător, un lob din 20 m, peste Tăvală. Avram, fundaşul de marcaj al "studenţilor", urcă în atac, primeşte o minge de la Ganea şi măreşte avantajul la 6-0, printr-un şut înşelător de la 20 de metri.

Defensiva şelimbărenilor gafează nepermis şi, spre finalul jocului "studenţii" reuşesc să înscrie în min. 78 şi 81 prin Crăciun, şi în min. 83 prin Tănase astfel că scorul a devenit 10-0. Golul de onoare este marcat de Bogatu (min. 86) şi meciul se termină cu scorul de 10-1 pentru "studenţi", un scor care ne scuteşte de orice comentării.

Evidenţiem prestaţiile jucătorilor Crăciun, Sabău, Avram, Tănase, Aron şi Fuşle de la FCU SOPO şi Bogatu, de la Sevişul Şelimbăr.

FCU SOPO: Palencsar, Sabău (Roată), Popenţa, Avram, Popa, Tănase (Gherase), Farcaş, Crăciun, Ganea, Fuşle, Aron.

Sevişul Şelimbăr: Tăvală, Gherman, Mantea, Diac, Morar, Toader (Raţiu), Mujac, Banciu, Bogatu, Finciu, Muţiu.

Au arbitrat: Preda, Baciu, Duma

SILVATEX ORLAT - FLAMURA ROŞIE CÂRŢA 14-0 (7-0)

Joc la discreţia orlăţenilor, care au spulberat defensiva oaspeţilor administrându-le o căruţă de goluri. Prestaţia jucătorilor din Cârţa este în ultima parte a turului de-a dreptul jenantă, demostrând că nu este capabilă să facă faţă rigorilor Diviziei "D" Poliflex, cu toate problemele puse de terenul îmbibat cu apă şi denivelat, orlăţenii deschid scorul încă din debut prin Cărăbineanu. Oaspeţii repun de la centru, Iridon recuperează o minge din propriul teren, îl deschide cu o minge lungă pe Vulcu şi acesta, printr-un şut la firul ierbii, majorează scorul.

Orlăţenii atacă cu tot efectivul sufocând defensiva adversă şi însciu în minutul 26 al treilea gol, tot prin Vulcu. Oaspeţii nu fac faţă iureşului echipei gazdă şi gafează nepermis, creând spaţii largi ofensivei jucătorilor din Orlat. Un atac în viteză al gazdelor este oprit prin fault şi arbitrul partidei acordă fără ezitare penalti. Execută precis Daina şi scorul devine 4-0 (min. 31). Se joacă la o singură poartă, Moldovan, portarul formaţiei din Cârţa, este "bombardat" trasoarele orlăţenilor având efect pe tabelă în minutul 39 - Tatu, şut bombă de la 30 m; min. 42, Cărăbineanu marcând ca la antrenament şi repriza se termină cu 7-0.

Partea a doua a jocului a avut aceeaşi partitură, pofta de gol a echipei gazdă neputând fi stăvilită de oaspeţi. Orlăţenii au mai marcat de încă 7 ori prin Iridon (min. 59), Giurgueţ (min. 61), Bălţat (min. 69), Munteanu (min. 79), Iacob (min. 81, 85 şi 87).

Silvatex Orlat: Vulcu, Cărăbineanu I, Sârbu (Szopai), Iacob, Ioniţă, Iridon, Daina, Botoroagă, Stănese, Cărăbineanu II, Tatu.

Fl. R. Cârţa: Moldovan, Stăniciu, Malanga, Stângu, Scorobei, Radu I, Radu II, Leptea, Napa, Florea, Arsentea. Au arbitrat: Bunea, Florea, Muscan.

C.S. DOMINO CISNĂDIE - ROMANOFIR TĂLMACIU 2-1 (1-1)

Atmosferă plăcută la Cisnădie, unde publicul spectator, în număr destul de mare, aproximativ 500 de spectatori, a încurajat, cele două echipe pe tot parcursul jocului, nelipsind mijloacele specifice galeriilor, confetti, petarde, tobe etc. Terenul de joc s-a prezentat în condiţii bune cu toate că, a plouat pe toată durata meciului.

Jocul este controlat încă din primele minute de jucătorii gazdă - care ratează incredibil în minutul 12 la o lovitură liberă de la 20 de metri, prin Zămăcău - şut puternic în bară.

În minutul 16, o combinaţie în mare viteză pe partea dreaptă, Auran centrează şi Huzoaică şutează imparabil, dar mingea loveşte bara transversală. Oaspeţii se apără grupat şi încearcă, cu mingi lungi, angajarea rapizilor jucători Fiţea şi Tănăsoiu. În minutul 20, la un atac poziţional în treimea adversă de teren, Avram reuşeşte un şut-centrare, dar mingea este din nou proiectată în bară.

Şi, cum ocaziile se răzbună, cei ce vor înscrie vor fi tălmăcenii, prin Popşor, în minutul 27. Cisnădienii forţează egalarea, creându-şi nenumărate ocazii fără rezultate însă pe tabelă. În minutul 33, prin Tara, care depăşeşte doi adversari, rămâne singur cu Făruţoiu, dar trimite din 6 m pe lângă poartă.

Golul pluteşte în aer şi, în minutul 44, Bârgan pătrunde pe partea dreaptă, centrează în careu şi Popescu înscrie, stabilind egalitatea (1-1).

Încurajată de suporteri, în partea a doua a jocului echipa gazdă pune stăpânire pe joc şi-şi creiază bune ocazii de gol prin Zămăcău (min. 50) şut puternic, sub transversală. Mingea, este deviată în corner, şi în minutul 60 - Avram centrează, Bârgan, infiltrat în atac, nereuşind desprinderea pe tabela de marcaj.

Schimbările inspirate ale antrenorului V. Comăncean aduc un plus de vitalitate cisnădienilor care, în minutul 65, reuşesc o fază în viteză pe partea dreaptă, Avram centrează la Precup acesta depăşeşte un adversar şi cu un ultim efort şutează la firul ierbii în "aţe" şi scorul devine 2-1.

În ultima parte, tălmăcenii încearcă egalarea transmiţând mingi lungi spre atacanţi însă aceştia sunt lipsiţi de luciditate şi ratează câteva ocazii bune, astfel că jocul se termină cu victoria pe deplin meritată a gazdelor.

C.S.DOMINO: Achim, Bârgan (Pop), Ciobanu, Mihăilă I, (Mihăilă II) Gănuci, Popescu, Ionus, Zămăcan,

Huzoaică, (Precup) Avram, Tara (Câmpean).

ROMANOFIR: Făruţoiu, Filimon, Mereş, Iancu, (Covaci) Kus, Fiţea, Rus, Tănăsoiu (Barna), Galiţ, Popşor, Bârză (Barna).

Au arbitrat: Streza, Mihăilă, Sterp.

A.S.A. Sibiu - Progresul TEREZIAN 3-0 (2-0)

Terenul extrem de greu, îmbibat cu apă şi cu denivelări, a făcut ca prestaţiile ambelor echipe să sufere.

Meciul a fost foarte disputat, ambele echipe dorindu-şi victoria, dar cei ce au reuşit să se adapteze la condiţiile de joc au fost "militarii".

Începutul partidei îi găseşte în atac pe "militari" care reuşesc să înscrie un gol deosebit de frumos prin Piţigoi, înmin. 2.

Oaspeţii irosesc două minute mai târziu un atac, prin Atodiresei, care nu reuşeşte să egaleze, rătăcind nepermis din interiorul careului.

În minutul 12, pe contraatac, "militarii" reuşesc să înscrie al doilea gol, prin Szokaci, care primeşte o minge lungă de pe partea dreaptă, depăşeşte un adversar, şi înscrie lejer.

Două minute mai târziu, pe un atac poziţional - al oaspeţilor, Moldovan şutează razant cu bara transversală.

În această partea a jocului, oaspeţii au avut nenumărate ocazii de a reduce din handicap, dar Atodiresei (în min 33) şi Runcan (min 40) nu reuşesc să străpungă reduta "militară".

Datorită terenului deosebit de greu, în partea a doua a jocului asistăm la o luptă oarbă la mijlocul, terenului, fără ocazii clare de gol însă.

Spre sfârşitul jocului, Radu, fundaşul central de marcaj al "studenţilor" "militari", pătrunde în terenul advers şi, cu un şut de la 20 m, stabileşte scorul final, 3-0 pentru A.S.A.

A.S.A: Popa I, Bucurenciu, Popa II, Dobriţan, Radu, Piţigoi, Sockaci, Ducu, Iordache, Szabo, Mărăşescu (Apetroaie).

Pr. Terezian: Porcaru, Szabo, Zoldi (Spender) Runcanu, Pirărtoiu, Moldovan, Apetroiae (Rusu), Mărginean, Runcanu, Nan, Atodiresei.

Au arbitrat: Pitco, Bârlea, Popescu.

EUROIL SĂLIŞTE - SPARTA MEDIAŞ 1-3 (1-1)

Pe un teren extrem de greu, aproape impracticabil, cele două echipe aflate la polul opus al clasamentului au încercat, şi au reuşit în parte, să salveze spectacolul fotbalistic, oferind publicului spectator aflat în număr destul de mare, în ciuda ploii insistente, faze de fotbal autentic. Demonstrând o bună pregătire fizică, sălişteni încep mai bine jocul şi au, încă din debut, câteva oportunităţi de a marca prin Bărbuş (min 2) şi Mânzat (min 3). Profitând de ofensiva gazdelor, oaspeţii recuperează o minge din propriul careu prin experimentatul Popa, o pasă lungă pe poziţie viitoare lui Man, preluare şi şut imparabil, 1-0 pentru Sparta. Sălişteni nu se dezmint, atacă insitent poarta medieşenilor şi reuşesc egalarea în minutul 11 prin Bărbuş Florin.

Sparta încearcă să pună mingea jos cu o posesie mai bună, dar mingea este extrem de greu de manevrat. În minutul 32 Sămărtinean, bine angajat de Jiga, nu reuşeşte din interiorul careului majorarea scorului. Gazdele, dornice să intre la cabine în avantaj, reuşesc câteva acţiuni notabile. În min 38, ocazie rarisimă Badalca şi, în minutul 42, Bărbuş trage puternic dar experimentatul Nicolae prinde fără probleme. Prima parte a jocului se încheie cu scorul de 1-1. Debutul reprizei a II-a îi găseşte pe oaspeţi în atac. O combinaţie pe partea dreaptă a terenului advers care i-a avut ca protagonişti pe Jiga şi Man îi creează o zonă liberă lui Sămărtinean care primeşte mingea şi şutează imparabil, făcând zadarnică intervenţia lui Vladovici, şi scorul devine 2-1 pentru Sparta. Oboseala şi terenul greu îşi pun amprenta pe joc, ocaziile de gol fiind tot mai puţine. În această a doua parte oaspeţii au controlul balonului, experimentaţii jucători ai Spartei reuşind desprinderea pe tabela de marcaj înminutul 58, prin Man, unul din cei mai în formă jucători ai oaspeţilor. Sălăştenii, marcaţi de acest gol, nu reuşesc în ultima parte a jocului să reducă din handicap şi jocul se termină cu victoria Spartei (3-1) după un meci greu datorită condiţiilor atmosferice, şi a stării precare a terenului.

Euroil Sălişte: Vladovici, Guţan, Voicu (Cioran), Rahoveanu, Popa, Cunţan, Mânzat, Goia, (Roman) Radu, (Isac) Badalca, Bărbuş (Soare).

Sparta Mediaş: Nicolae (Ionuţ Nicolae), Dragoman, Noian, Bănceu, Popa, Szoke, Tănase, Sămărtinean, Jiga, Man, Păucean (Moşneag).

Au arbitrat: Briciu, Bucurenciu, Molie.

CARPAŢI MECANICA MÎRŞA - F.C. DÎRLOS 1-0 (1-0)

Joc viu, disputat, ambele echipe fiind animate de câştigarea celor trei puncte puse în joc. Jocul debutează sub semnul echilibrului, ambele echipe se tatonează reciproc, încercând prin contraatacuri rapide deschiderea scorului. În minutul 10 Gola pătrunde în terenul mârşenilor, depăşeşte un adversar şi şutează puternic, mingea fiind prinsă fără probleme de Urian. Mârşenii reuşesc, în următoarele minute, câteva ocazii prin Iscru şi Apati, dar defensiva oaspeţilor funcţionează perfect. Oaspeţii au o posesie mai bună a balonului, tinerii jucători din Mârşa mizând pe arma contraatacului şi reuşind deschiderea scorului. În min. 35, prin Prodea.

Animaţi de acest gol, jucătorii echipei gazde forţează desprinderea pe tabela de marcaj dar ratează incredibil prin Iscru (min 40) şi Verzescu (min 42), şi prima partea a jocului se încheie cu un uşor avantaj al mârşenilor, 1-0.

Partea a doua a jocului aparţine aproape în totalitate echipei gazdă care, mai bine pregătită la capitolul fizic, se află mai aproape de mărirea avantajului, dar prestaţia foarte bună a lui Mako face ca rezultatul să rămână cel stabilit în prima repriză.

Finalul de joc îi găseşte pe oaspeţi în treimea adversă de teren, irosind, în min 82, prin Savu, o oportunitate de egalare şi jocul ia sfârşit cu scorul de 1-0 în favoarea tinerilor mârşeni. Victorie muncită şi pe deplin meritată, care propulsează echipa din Mârşa spre partea de mijloc a clasamentului.

Carpaţi C. Mârşa: (Urian, Filip, Ciubotaru, Stoişor, Bălan, Luca, Verzescu, Rusu, Prodea, Apoti, Iscru.

F.C. Dîrlos: Mako, Dragoman, Daicos, Vasiloiu, Zloti, Savu, Grigore, Tutelea, Goga, Chivu, Jinuţ.

Au arbitrat: Achim, Cirlea I, Cirlea II.

UNIREA OCNA - AGNITEX AGNITA 0-0

Teren impracticabil, fiind acoperit în mare parte cu apă, total necorespunzător şi din cauza jocului de juniori ce s-a desfăşurat pe aceeaşi arenă. Jucătorii ambelor echipe au depus eforturi remarcabile pe întreaga perioadă a pardidei, dar starea terenului a făcut ca jocul să sufere în plan tehnico-tactic.

Ambele echipe au construit foarte puţine atacuri, preocuparea principală fiind îndepărtarea mingii din propriul careu, cu degajări lungi. Agniţenii reuşesc, în prima parte a jocului, câteva şuturi pe poartă, de la distanţă, prin Ghib (în min. 14) şi Lungu (min 25). Ocnerii au şi ei, în minutul 27, o mare ocazie de a deschide scorul, prin Ferentz dar mingea trece milimetric pe lângă poartă. Prima parte a jocului se termină nedecis 0-0.

Repriza a doua nu aduce nimic nou în economia jocului, ambele echipe făcând eforturi deosebite pentru a înscrie, însă timpul şi terenul extrem de greu au făcut ca jocul să se termine la egalitate.

Unirea Ocna: Stănilă, Roşca, Bârsan, Pârvu, Bunaciu, Mircea, Tomiţă, Ferentz, Albu, Almăşan (Apostu), Nicoară (Vrânceanu).

Agnitex Agnita: Bărbat, Popa, Sârbu, Marin, Mărginean (Pârvu), Avram (Jecan), Ghib, Lungu (Oliu), Orbu, Rognean, Tiriba.

Au arbitrat: Luca, Ciocănea, Câmpean

Divizia D Poliflex, etapa a XVI-a

Rezultate

F.C.U. SOPO - SEVIŞUL ŞELIMBĂR	10-1 (1-0)
SILVATEX ORLAT - FL. R. CÂRŢA	14-0 (7-0)
C.S. DOMINO - ROMANOFIR TĂLMACIU	2-1 (1-1)
C.M. MÎRŞA - F.C. DÎRLOS	1-0 (1-0)
EUROIL SĂLIŞTE - SPARTA MEDIAŞ	1-3 (1-1)
UNIREA OCNA - AGNITEX AGNITA	0-0
A.S.A. - PR. TEREZIAN	3-0 (2-0)

Clasament

1. F.C.U. SOPO	14	14	0	0	81-7	42
2. C.S. DOMINO	1	13	0	1	54-10	39
3. SPARTA MEDIAŞ	14	11	0	3	42-16	33
4. AGNITEX AGNITA	14	8	3	3	33-16	27
5. SEVIŞUL ŞELIMBĂR	14	7	1	6	46-37	22
6. SILVATEX ORLAT	14	6	4	4	32-24	22
7. F.C. DÂRLOS	15	6	1	8	32-25	19
8. ROMANOFIR TĂLMACIU	14	6	1	7	33-33	19
9. A.S.A. SIBIU	14	6	1	7	24-32	19
10. C.M. MÂRŞA	14	6	0	8	34-21	18
11.ROMIPEL CORDIA	14	5	2	7	22-33	17
12. PR. TEREZIAN	13	4	4	5	27-35	16
13. UNIREA OCNA	14	4	2	8	21-26	14
14. STICLA AVRIG	14	3	2	9	21-46	11
15.EUROIL SĂLIŞTE	14	2	2	10	25-54	8
16. FL. ROŞIE CÂRŢA	15	0	1	14	6-115	1

Etapa a XVI-a, 17.11.2002 Judeţ I. Seria Mediaş

Rezultate

F.C. MEDIAŞ - F.C. VOINŢA BUZD	4-1 (2-0)
UNIREA BLĂJEL - TRACTORUL IGHIŞ	2-2 (2-2)
AVÂNTUL MĂLINGRAV - RECOLTA MOŞNA	9-0 (7-0)
STĂRUINŢA LASLEA - F.C. VALCHID	1-3 (1-1)
SPERANŢA BIERTAN - GLORIA ŞMIG	0-1 (0-1)
A.S. VALEA VIILOR - FLAPO PĂUCEA	1-4 (0-1)
F.C. TRIUMF MEDIAŞ - VOINŢA HOGHILAG	3-1 (2-0)
MAY-R. BUZD - VIITORUL TÎRNAVA	2-2 (2-1)
REC. ALMA - PROGRESUL DUMBRĂVENI	0-3 (0-3)

Clasament

1. FLAPO PĂUCEA	16	13	2	1	65-17	41
2. FC. MEDIAŞ	16	13	1	2	56-21	40
3. FC. TRIUMF MEDIAŞ	15	12	0	3	72-37	36
4. GLORIA ŞMIG	16	10	2	4	57-43	32
5. TRACTORUL IGHIŞ	15	9	4	2	42-23	31
6. RECOLTA ALMA	16	9	2	5	41-31	29
7. UNIREA BLĂJEL	16	7	2	7	39-36	23
8. A.S.VALEA VIILOR	16	7	0	9	54-51	21
9.VIITORUL TÎRNAVA	16	6	3	7	31-29	21
10. F.C. VALCHID	16	6	3	7	28-26	21
11.VOINŢA HOGHILAG	16	5	3	8	29-34	18
12.SPERANŢA BIERTAN	16	5	3	8	40-50	18
13. AVÎNTUL MĂLÎNCRAV	16	5	1	10	36-52	16
14.PROGR. DUMBRĂVENI	16	5	0	11	24-44	25
15.FC. VOINŢA BUZD	16	4	3	9	23-44	15
16. RECOLTA MOŞNA	16	5	0	11	33-79	15
17. STĂRUINŢA LASLEA	16	4	2	10	33-41	14
18. MAY-R BUZD	16	2	1	13	16-60	7

Etapa a XI-a, 17.11.2002 Jud. I Seria Sibiu

Rezultate

FORTUNA - FC VURPĂR	3-0 (3-0) COMISIE
SPICUL ŞEICA - HAPOMEX RUŞI	0-3 (0-3) COMISIE
CIBINUL CRISTIAN - GLORIA LOAMNEŞ	2-2 (2-1)
CSŞ ŞOIMII - FL. ŞURA MARE	9-0 (4-0)
VOINŢA ROŞIA - UNIREA MIERCUREA	3-0 (3-0)

Clasament

1. PĂLTINIŞ RĂŞINARI	10	9	1	0	31-5	28
2. VULTURII POPLACA	10	8	1	1	57-14	25
3. CSŞ ŞOIMII	11	8	1	2	43-14	25
4. FORTUNA SIBIU	8	4	2	2	29-21	14
5. CIBINUL CRISTIAN	10	3	3	4	30-19	12
6. GL. LOAMNEŞ	8	3	3	2	15-17	12
7. VOINŢA ROŞIA	11	3	2	6	16-26	11
8. L.C. VURPĂR	10	3	1	6	14-22	10
9. UNIREA MIERCUREA	10	3	1	6	17-38	10
10. FL. ŞURA MARE	10	3	1	6	12-37	10
11. SPICUL ŞEICA	10	2	1	7	14-36	7
12. HAPOMEX RUŞI	10	1	1	8	16-45	4

Minutul 91

OASPEŢII N-AU MARCAT NICI UN GOL!

Învingând, în ultimul meci al etapei a XIII-a, pe FC Naţional, în Giuleşti, Rapid nu mai poate scăpa titlul neoficial de campioană de toamnă (-iarnă). Fotbaliştii lui Rednic au 10 puncte avans faţă de Dinamo şi se pot pune de pe-acum pe chefuit pentru sărbătorile de iarnă. Nu cred că sunt singurul de părere că patronul George Copos poate comanda deja şampania pentru a sărbători câştigarea campionatului, chiar dacă mai sunt 18 etape, Rapid fiind de departe cea mai bună echipă de la noi a momentului.

Dinamo a avut nevoie de un autogol pentru a câştiga cu Braşovul lui Marius Lăcătuş, Steaua s-a chinuit serios în mocirla de pe Ghencea cu "marinarii" de apă sărată, Bistriţa a început să arunce în stânga şi-n dreapta cu puncte, sâmbătă făcându-se de cacao la Piatra Neamţ, Universitatea a bătut greu, pe "Ion Oblemenco", pe revelaţia acestei prime părţi a campionatului, Politehnica timişoreană, cu 1-0, scor înregistrat şi la Bacău şi Piteşti, în vreme ce Astra a dat două goluri pe final de meci şi a obţinut o victorie care o scoate - deocamdată - de pe ultimul loc al clasamentului.

Una peste alta, a fost o etapă dominată autoritar de gazde, care au înscris 12 goluri, spre deosebire de oaspeţi, care nu şi-au trecut în cont nici măcar o reuşită.

Bătrânii au făcut legea în Bănie

Universitatea Craiova - "Poli" AEK Timişoara 1-0 (1-0)

A marcat: Pavel Badea '39

"Ştiinţa" a câştigat chinuit, pe teren propriu, în faţa revelaţiei acestui tur de campionat, "Poli" AEK. Timişorenii cu... buletin de Bucureşti n-au jucat rău pe terenul din cetatea Băniei, şi n-a lipsit mult să scoată un egal. Unicul gol al echipei l-a reuşit "veteranul" Pavel Badea care, la 35 de ani, a jucat mai bine decât Luţu sau Sava. Ultimii doi, ori nu şi-au declarat în buletin vârsta adevărată, fiind cu câţiva ani buni mai bătrâni, ori sunt mai preocupaţi mai mult de "balerine" şi Adrian "the Wonder Child", vorba unui coleg, decât de fotbal.

Alături de Badea, printre remarcaţi s-au mai numărat alţi doi fotbalişti trecuţi de prima tinereţe, Papură şi Vlădoiu.

Una peste alta, Cîrţu s-a bucurat când a descoperit că are în lot un fundaş pe care poate conta şi pe viitor, ivorianul Daouda. Poate-l băgăm şi în "naţională", că tot se va retrage odată şi-odată Gică Popescu!

Una caltă, alta rece

FC Argeş - UT Arad 1-0 (0-0)

A marcat: Tănasă '66

După ce le-au făcut de petrecanie "militarilor" lui Piţurcă, arădenii au stat cuminţi în propria jumătate de teren la Piteşti, doar-doar 'or scoate vreun egal. Le-a zădărnicit speranţele Tănasă, cel care a semnat singurul gol al meciului.

Delegat la centru pentru acest meci, Alexandru Tudor a aruncat, la figurat, cu cartonaşele în stânga şi-n dreapta. I-a eliminat pe M. Radu de la gazde, pe Drida de la arădeni, pe antrenorul piteştean Ion Moldovan, dar şi pe doi copii de mingi, pe care s-a supărat pentru că, la 1-0, nu se mai grăbeau să trimită mingea în teren când aceasta ieşea în aut. Despre primii trei pot spune că vor fi suspendaţi, fie şi măcar pentru o etapă, însă sunt curios ce se va întâmpla cu cei doi pici. Dacă-i cheamă şi pe ei la Comisie! Aştia-ai noştri din fruntea fotbalului ar fi în stare!

Pe Ando l-a trădat din nou portarul

FCM Bacău - Sportul studenţesc 1-0 (0-0)

A marcat: Cursaru '49

"Studenţii" bucureşteni au început bine jocul şi, în minutul 8, puteau avea deja 2-0. Până la final "mânjii" lui Andone au mai ratat vreo două-trei ocazii bune de a marca. Băcăuanii şi-au creat o singură ocazie mai clară de gol, şi Cursaru l-a executat de la limita careului mare pe Stăncioiu, care s-a şi grăbit să scape mingea în "aţe" pe sub el. La finalul meciului, Ando era un pachet de nervi. "Portarii mi-au mâncat ficaţii", ar fi afirmat "principalul" bucureştenilor la conferinţa de presă.

Autorul singurului gol, Cătălin Cursaru, pare a reveni, încet-încet, la forma care l-a propulsat în echipa naţională. N-ar fi rău, că şi aşa Moldovan e cam copt, Ganea ba joacă şi marchează, ba o face lată, lui Mutu nu-i prieşte decât la Parma, iar Marius Niculae trece printr-o pasă proastă.

CIRC!

Ceahlăul - Gloria Bistriţa 3-0 2-0)

Au marcat: T. Şerban '12, M. Nemţanu '29, Puricâ '90+1

Credeam că, după cum au început campionatul, bistrienii s-au molipsit de corectitudine, şi i-am făcut proşti în faţă pe cârcotaşii care-mi spuneau "las' că vezi tu, Bistriţa se pune bine în campionat, după care începe să o lase mai moale pe la prieteni". Am fost tâmpit şi am crezut că Pădureanu s-a făcut băiat cuminte, după ce Gloria a bătut în Ştefan cel Mare. A venit însă meciul din etapa trecută, când bistrienii au fost simpli impiegaţi de mişcare în faţa Rapidului, şi acum au fost în excursie, la munte. Remus Vlad a început cu un singur vârf de atac şi, chiar dacă era condus cu 2-0 după o jumătate de oră, n-a forţat deloc.

Culmea, "Pinalti" iar a avut câte ceva de împărţit cu arbitrii, pe care i-a blagoslovit în timpul jocului cum i-a venit pe la gură.

Două goluri norocoase

Astra - Oţelul Galaţi 2-0 (0-0)

Au marcat: Irimescu '83, Tofan '88 - autogol

Ploieştenii au jucat un fotbal încâlcit, care a demonstrat că nu degeaba se află unde se află în clasament. Preţ de 80 de minute n-au arătat mai nimic, norocul picându-le pe cap pe final de meci, când Irimescu a "mişcat" pentru prima dată tabela, iar gălăţeanul Tofan a marcat şi el, dar în proprie poartă. Oricum, Astra rămâne o serioasă pretendentă la retrogradare, alături de alte două-trei formaţii, şi nu mi-ar părea rău dacă la anul ploieştenii vor juca la matineu.

Antrenorul gălăţenilor, Costică Orac, s-a plâns, la conferinţa de presă, de starea jalnică a terenului, motiv pentru care a fost luat peste picior de un ziarist local: "Da' ce, la voi, la Galaţi, e mai bun"?

Dintr-un autogol...

Dinamo - FC Braşov 1-0 (0-0)

A marcat: Balint '52 - autogol

"Câinii" au avut nevoie de un autogol al lui Balint pentru a obţine toate cele trei puncte. Un câştig pentru echipa lui Mister, spun unii, este şi plecarea lui Gică Popescu, cel care în ultima vreme o gafează tot mai des în apărare, fie că joacă la echipa de club sau la "naţională".

"Marinarii" s-au... înecat în orezăria din Ghencea

Steaua - Farul Constanţa 1-0 (0-0)

A marcat: Cl. Răducanu '60

Ambele formaţii aveau nevoie de victorie ca de oxigen, după ce n-au mai câştigat în ultimele patru etape. Norocul le-a surâs "militarilor" care s-au impus la limită, după un gol norocos al lui Claudiu Răducanu, care, se pare, a şi faultat la faza în care a marcat.

Meciul s-a jucat - cum altfel - pe un teren noroios, care a semănat mai mult a orezărie decât a gazon de fotbal.

Cine-i mai opreşte?

Rapid - FC Naţional 2-0 (0-0)

A marcat: Ilyeş '74, '90

Giuleştenii s-au impus în faţa "bancarilor" lui Gino Iorgulescu şi îşi continuă marşul triumfal spre titlu. După 13 etape, elevii lui Rednic au 10 puncte mai mult decât are Dinamo, care e pe doi după această rundă.

Ambele goluri au fost marcate de Ilyeş, care s-a dovedit a fi, ieri, omul potrivit la locul potrivit pentru Rapid. Omul nepotrivit la locul nepotrivit pentru FC Naţional, în schimb, la fel cum a fost, de altfel, şi Duro, care şi-a lăsat echipa în inferioritate când mai erau câteva minute de joc, după ce l-a băgat pe arbitrul Anghelinei la origini.

Clasament

1. Rapid	13	11	0	2	29-10	33 (+15)
2. Dinamo	13	7	2	4	25-14	23 (+2)
3. FC Naţional	13	7	2	4	18-12	23 (+5)
4. "Poli" AEK	13	7	1	5	19-18	22 (+1)
5. FC Braşov	13	6	2	5	16-14	20 (-1)
6. Steaua	13	5	4	4	12-12	19 (-2)
7. Gloria	13	5	3	5	15-12	18 (0)
8. Oţelul	13	5	3	5	14-19	18 (0)
9. FC Argeş	13	5	2	6	13-17	17 (-1)
10. Universitatea	13	5	2	6	18-23	17 (-4)
11. FCM Bacău	13	4	4	5	12-14	16 (-5)
12. Ceahlăul	13	3	5	5	18-15	14 (-7)
13. Sportul	13	4	2	7	17-21	14 (-4)
14. Farul	13	4	2	7	10-15	14 (-4)
15. Astra	13	4	1	8	15-23	13 (-8)
16. UTA	13	4	1	8	14-26	13 (-5)

Etapa a XIV-a, 30 noiembrie - 1 decembrie 2002:

FC Naţional - Gloria Bistriţa
UT Arad - Rapid Bucureşti
Farul Constanţa - FC Argeş
Sportul studenţesc - Steaua
Oţelul Galaţi - FCM Bacău
FC Braşov - Astra Ploieşti
"Poli" AEK Timişoara - Dinamo
Universitatea Craiova - Ceahlăul

Etapa a XV-a, 7-8 decembrie 2002:

Ceahlăul Piatra Neamţ - FC Naţional
Gloria Bistriţa - UT Arad
Rapid Bucureşti - Farul Constanţa
FC Argeş - Sportul studenţesc
Steaua - Oţelul Galaţi
FCM Bacău - FC Braşov
Astra Ploieşti - "Poli" AEK Timişoara
Dinamo - Universitatea Craiova

Clasamentul golgeterilor:

10 goluri - Dănciulescu (Dinamo);
8 goluri - Diniţă (Sportul studenţesc);
7 goluri - Oct. Chihaia (Sportul studenţesc); M. Oprea ("Poli" AEK Timişoara);
6 goluri - Fl. Bratu (Rapid);
5 goluri - Cl. Niculescu (ex-Dinamo), Solomon (Ceahlăul), Negrean (Gloria Bistriţa);

Pagină realizată de Ovidiu BOICA

Biblioteca „ASTRA" - SIBIU -

SIBIU

Mircea Vulc: "În loc să ne supărăm noi, s-au supărat belgienii"

"Naţionala" masculină de baschet a României a disputat, în perioada 20-27 noiembrie, alte trei meciuri din preliminariile Campionatului European de anul viitor. "Tricolorii" au jucat cu Spania, la Cluj, cu Grecia, la Atena, şi în Belgia. Primele două meciuri au fost pierdute de către baschetbaliştii noştri, care s-au impus însă în Belgia, cu 73-69.

PAGINA 6

Timişoara furată câineşte!

Dinamo a învins, sâmbătă, la Timişoara, cu larga contribuţie a "centralului" Burloiu, care a eliminat 4 jucători de la "Poli" AEK. Arbitrul gălăţean le-a dat "roşu" lui Marişescu (minutul 35), Zanc (86) - ambele pe bună dreptate, şi lui Constantinovici şi Şuleap în prelungiri. Burloiu l-a iertat însă pe Kiriţă, în minutul 73 - fostul "căpitan" al "câinilor" avea deja un "galben", şi l-a faultat dur pe M. Nicolae. Burloiu a mai greşit atunci când nu a dat penalti pentru Dinamo, în minutul 12, la un fault în careu asupra lui Stoican.
La finele partidei, chiar şi observatorul George Ionescu, cunoscut ca om al casei în "Ştefan cel Mare", a afirmat că nu ştie dacă îi va da notă de trecere lui Burloiu, deoarece a dezavantajat clar pe "Poli" AEK.

PAGINA 8

Chivu la Real Madrid

Fotbalistul român Cristian Chivu se va transfera aproape sigur de la Ajax Amsterdam la Real Madrid la sfârşitul sezonului actual, informează presa olandeză, citată de Reuters.
Ziarul "de Telegraaf" scrie că directorul clubului Ajax, Arie van Eijdeen, a anunţat plecarea lui Chivu la adunarea acţionarilor clubului, menţionând că Real Madrid este cea mai posibilă destinaţie a fundaşului în vârstă de 22 de ani. La începutul anului, Chivu a mai refuzat o ofertă de la Real Madrid, afirmând că vrea să mai joace un an pentru Ajax. Pentru a-l înlocui pe român clubul olandez intenţionează să-l readucă pe Frank de Boer, în prezent la CF Barcelona, mai notează "De Telegraaaf".

Tribuna sporturilor

Anul XII, nr. 645, 2 decembrie - 8 decembrie 2002

8 pagini 1500 lei

Rusia a câştigat Salatiera de Argint!

Mihail Youzhny, introdus surprinzător în locul fostului lider mondial Evgheni Kafelnikov, a inventat o revenire uluitoare pentru a-l învinge cu 3-6 2-6 6-3 7-5 6-4 pe Paul-Henri Mathieu, aducând punctul care face Rusia, pentru prima oară, câştigătoare a Salatierei de Argint. La doar 20 de ani, Youzhny a devenit primul jucător din istoria competiţiei care revine de la 0-2 la seturi în meciul decisiv al unei finale de Cupă Davis. "Youzhny este un luptător. Iar eu sunt talisman", a zâmbit Boris Elţîn, prezent la meci.
Youzhny a fost preferat lui Kafelnikov, obosit după primele doua zile, pentru a-l înfrunta pe Mathieu, într-un duel al celor mai neexperimentaţi jucători care au disputat vreodată un meci decisiv în finala Cupei Davis. Ambii combatanţi au doar 20 de ani, Mathieu fiind la abia al doilea meci în Cupa Davis, iar Youzhny la al şaselea, rusul pierzând însă patru din primele cinci întâlniri anterioare.

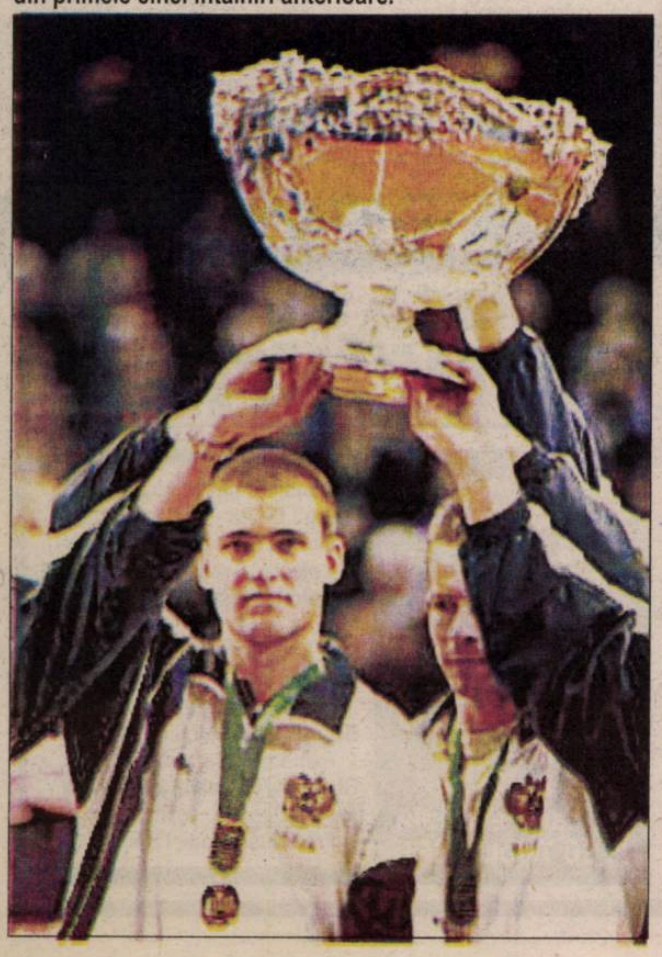

Medieşenii au pierdut la scor

Foto: Prosport

PAGINA 4

Scurtă istorie a fotbalului sibian(2)

Anii grei ai începutului...

Anul 1932 avea să marcheze o cotitură în sistemul de organizare a fotbalului românesc. Cu doi ani înainte, la 16 ianuarie 1930, a avut loc adunarea generală a FSSR, iar o lună mai târziu a luat fiinţă Federaţia Română de Fotbal, asociaţie care, de acum înainte, va coordona întreaga activitate internă şi internaţională a echipelor noastre. Aşa se face că, în toamna anului 1932, a debutat divizia naţională, care era împărţită în două serii: seria A - Ripensia, CFR, România Cluj, Crişana, Şoimii Sibiu, Tricolor, Gloria CFR Arad, şi seria B - Unirea Tricolor, CAO, Venus, U Cluj, Braşovia, RGMT, AMEFA.

Seria A a fost câştigată "la pas" de Ripensia Timişoara (care avea jucători de mare valoare: Zombory, Dürger, Hoksary, Deheleanu, Kotormany, Lakatos, Bindea, Schwartz, Raffinsky, Dobay - practic, toţi internaţionali), iar Şoimii au ocupat ultimul loc, cu o victorie, două egaluri, 9 înfrângeri, golaveraj 7-37. În echipa de atunci a "şoimilor" jucau: Lindner, Gh. Apolzan, Nemeş, Asztalos I, Asztalos II, Buiu, Chidu, Băicoianu, Borcea, Săcărea, Tatu, Opriş, Petricioiu, Căliman etc.

Federaţia a decis ca în 1933 să nu retrogradeze nimeni, aşa că Şoimii au mai evoluat încă un an în divizia naţională, în seria a II-a, cu un bilanţ mai slab: nici o victorie, două egaluri, 12 înfrângeri, golaveraj 7-56!

De astă dată, sibienii au retrogradat, în ediţia 1934/35 jucând în seria a IV-a a diviziei B, numai că nici SGS (H.T.V.), nici Şoimii, n-au reuşit să revină pe prima scenă.

O perioadă de oarecare efervescenţă fotbalistică a fost - culmea - în timpul războiului, când, în urma Diktatului de la Viena, Universitatea din Cluj, şi odată cu ea echipa de fotbal, s-au mutat la Sibiu. În formaţia clujeană erau fotbalişti de clasă, între care Coracu, Medrea, Ţăranu, Dascălu, Sângeorzan. Numai că, din cauza ciuntirii teritoriului ţării, au ieşit din competiţii echipele Baia Mare, Oradea, Tg. Mureş.

...Duminică, 12 aprilie 1941, valuri de chibiţi se îndreptau spre terenul sibian, unde era programat un meci între echipa studenţilor clujeni, "U", şi cea a mănăşturenilor refugiaţi la Turda, Victoria Cluj - Turda. A câştigat Universitatea cu 9-1 (5-0), golurile fiind marcate de Dascălu (5), Medrea III, Ţăranu, Coman, Coracu, respectiv Fedoreanu. În cadrul campionatului primei divizii, la 20 aprilie, "U" a jucat la Brad, cu MICA din localitate, pierzând cu 3-0 (0-0), "într-un meci în care studenţii n-au fost cu nimic inferiori. Brădenii au profitat de un arbitraj extraordinar de părtinitor, care a demoralizat tânăra echipă universitară. Este prima oară când "U" recuză un arbitru în persoana d-lui Ionescu Ştefan, din Bucureşti". (Nici atunci nu erau prea... curaţi arbitrii!)

Trei zile mai târziu, la Sibiu, Universitatea o surclasează pe celebra Ripensia Timişoara, scor 5-1 (0-0), goluri înscrise de Ţăranu, Dascălu (3), Toth (autogol). Din echipa oaspete n-au lipsit Lăzăreanu, Felecan, Coman, Suciu, Bindea, Andreescu, Jivcovici.

Echipa Şoimii Sibiu în timpul unei defilări pe străzile centrale ale oraşului în anii din preajma celui de-al doilea război mondial

După 20 de etape, "U" acumulase doar 13 puncte şi era în situaţia de a retrograda. Pe UDR Reşiţa o învinge net cu 7-3 (2-1). "Publicul, în delir, i-a ovaţionat la scenă deschisă pe studenţii sibieni", scria cronicarul. Golurile au fost marcate de Coracu (2), Coman, Dascălu (4), respectiv Micu, V. Pop, Drăgoescu. Următorul meci sibienii l-au susţinut la Bucureşti, învingând Sportul studenţesc cu 4-3. "În etapa din 18 mai - scria presa - s-au făcut vânzări şi cumpărări de meciuri fără nici un scrupul, numai şi numai ca "U" să retrogradeze. Ploieştiul cu Ripensia şi Brăila cu Craiova. Şi n-a fost destul. În meciul cu Sportul studenţesc, "U" a câştigat şi federaţia a anulat acest rezultat pe simplul motiv că jucătorii bucureşteni n-au luptat cu tot elanul să-i învingtă pe sibieni. "U" a reacţionat energic, retrăgându-se din campionat, aşa cum cere demnitatea unui club academic, care luptă în primul rând pentru cinste şi morală şi care face sportul din dragoste pentru sport. Noi credem că hotărârea federaţiei nu va fi definitivă, deoarece "U" este simbolul Ardealului răpit".

La 22 iunie 1941 începea cel de-al doilea război mondial şi pentru România, sportul, în general, trecea într-un plan secundar. Campionatul primei divizii de fotbal era câştigat de Unirea Tricolor. Bucureşti, urmată de Rapid şi Ripensia. Pe locurile retrogradabile se aflau FC Brăila, "U" Cluj-Sibiu, Gloria CFR Galaţi şi FC Ploieşti. Din lotul Universităţii făceau parte: Boroş, Costea, Bretoteanu, Medrea II, Chendi, Muscă, Medrea I, Sângeorzan, Chirilă, Dumitraş, Ţăranu, Dascălu, Medrea III, Păunescu, Ivan, Coracu, Joja. **(n.i.d.)**

Observator

Ce-am fost şi ce-am ajuns

Răsfoind "cronica" sportului sibian, nu se poate să nu observi că în această zonă geografică se află leagănul multor discipline, care astăzi ori au dispărut total, ori sunt într-un alarmant proces de dezintegrare.

Fără să intru în amănunte, voi puncta câteva momente semnificative: în 1933, datorită valorii sportivilor şi condiţiilor oferite, Campionatele Naţionale de atletism pentru senioare s-au organizat la Sibiu; concursuri hipice s-au desfăşurat din anii '20, acest sport fiind tradiţional şi dând numeroşi campioni naţionali; în 1897, medieşeanul Haltrich a parcurs cu un biciclu distanţa Mediaş-Viena; Sibiul este atestat documentar printre primele oraşe din ţară unde se joacă fotbal, oficial fiind luată data de 1 octombrie 1913, când s-a înfiinţat Societatea de gimnastică, sport şi excursii Şoimii; în 1822, la Mediaş, prof. St.L. Roth încearcă să introducă practicarea gimnasticii în şcoli. N-a reuşit atunci, dar în 1848 s-a aprobat ca sala festivă a şcolii din Mediaş să fie folosită permanent ca sală de gimnastică; echipa de handbal (în 11) H.T.V. (S.G.S.) a câştigat titlul de campioană în toată perioada 1931-1940, iar în 1951, primul campionat naţional de handbal în 7 a fost câştigat, la feminin, de Flamura Roşie Mediaş; în 1927, la Sibiu, s-a desfăşurat un concurs de motociclism; în 1904, la Sibiu, s-a dat în folosinţă primul bazin acoperit de înot din ţară, iar în 1937, Campionatele Naţionale de natatie se desfăşoară în noul ştrand din Sibiu; în 1926, Sibiul găzduia primul campionat naţional de şah; despre schi, ce să mai vorbim: în 1911, aici lua fiinţă "Clubul de schi", care, în 1914, organizează un concurs care se dorea un fel de campionat al Ardealului, în 1934, Păltinişul a fost gazda Campionatului Naţional de schi fond, iar în 1938, probele alpine ale Campionatului Naţional s-au desfăşurat la Bâlea; în 1786 este atestată la Sibiu o societate de tir, în 1862 s-a înfiinţat Societatea de gimnastică (H.T.V.), iar din 1880, a funcţionat Societatea de turism...

Au existat societăţi, cluburi, asociaţii şi s-au menţinut, în ciuda vicisitudinilor istoriei, în pofida aproape permanentei lipse de bani. S-au menţinut pentru că exista entuziasm, pentru că sportul era condus de oameni "de meserie" şi era practicat din plăcere. Astăzi, când lumea parcă s-a întors pe dos, locul competiţiilor sportive l-au luat târgurile şi festivalurile cu bere, vin şi rachiu, iar funcţiile de conducere gem de impostori şi impotenţi. **(n.i.d.)**

Atletism/Cupa "Şoimii"

Vin şi atleţi din Deva şi Tg. Mureş

Conform tradiţiei, la fiecare sfârşit de an CSŞ Şoimii Sibiu organizează un concurs de verificare. În acest an se pare că tradiţia nu va fi întreruptă, cu toate că, cu puţin timp în urmă acest lucru se lua în calcul.

Motivele care urmau să determine nedesfăşurarea acestui concurs erau condiţiile insuportabile de pe Municipal, în speţă lipsa apei reci şi calde sau a curentului electric.

Recent, directorul CSŞ Şoimii Sibiu, Nicolae Stanciu, a încheiat un protocol cu Primăria Sibiu, care vizează tocmai sala de atletism a Stadionului Municipal. S-a căzut la o înţelegere, potrivit căreia clubul sibian va plăti doar consumul din sala de atletism, iar restul va fi suportat de Primăria Sibiu.

În concluzie, Cupa Şoimii" la atletism va avea loc pe 14 decembrie, la ea fiind invitat şi CSŞ Mediaş. De asemenea, se doreşte şi o participare a mai multor cluburi din Deva şi Tg. Mureş, posibila lor participare fiind în curs de perfectare.

M. IONESCU

Baschet/Divizia B - tineret

Performanţă deosebită pentru medieşeni

♦ echipa medieşeană a devenit, sâmbătă, campioană de toamnă, prin câştigarea turneului final al turului ♦

Weekendul trecut s-a desfăşurat, în oraşul de pe malurile Târnavei Mari, turneul de sală care încheie turul Diviziei B - tineret la baschet masculin. Au participat şase echipe: Optica Tg. Secuiesc, BC Tg. Mureş, BC Sf. Gheorghe, Corona Braşov, BC Miercurea Ciuc şi Gaz metan-CSŞ Mediaş.

Aşa cum se ştie, echipa gazdă Gaz metan-CSŞ Mediaş conduce detaşat la finele sezonului cu cinci victorii, din tot atâtea meciuri. Din fericire, şi după acest turneu, elevii antrenorului Octavian Şerban sunt liderii clasamentului, fără nici o înfrângere.

Iată, în continuare, rezultatele înregistrate de echipa medieşeană în cadrul acestui turneu:

Gaz metan-CSŞ Mediaş - Optica TG. Secuiesc 63-43 (37-19)
Gaz metan-CSŞ Mediaş - BC Tg. Mureş 86-68 (48-34)
Gaz metan-CSŞ Mediaş - BC Sf. Gheorghe 65-40 (41-17)
Gaz metan-CSŞ Mediaş - Corona Braşov 79-70 (48-45)
Gaz metan-CSŞ Mediaş - BC Miercurea Ciuc 69-38 (38-12)

"A fost un turneu extrem de disputat, în care răsturnările de scor au fost la ordinea zilei. Cât priveşte organizarea, aceasta a fost fără cusur, de aceea mulţumim pe această cale conducerii clubului Gaz metan pentru tot sprijinul acordat", ne-a declarat, în exclusivitate, antrenorul Octavian Şerban.

Antrenorul Şerban a ţinut să remarce întreaga echipă şi în special pe Ovidiu Teleabă, Daniel Pop, Radu Bogdan, Horia Nicoară, Cosmin Agapie şi Mihai Sacz.

Clasamentul, după încheierea turului, arată astfel:

1. Gaz metan Mediaş
2. Corona Braşov
3. BC Sf. Gheorghe
4. BC Miercurea Ciuc
5. BC Tg. Mureş
6. BC Tg. Secuiesc

Reluarea campionatului se va face în 2 februarie 2003.

Marius IONESCU

Tribuna sporturilor

Fondat în 1990
Str. G. Coşbuc, nr. 38, 2400
Tel. 21.12.81; 43.31.93
Tel./Fax. 21.41.41
Editat de Casa de Presă şi Editură Tribuna
ISSN 1220-3467
Tiparul executat la SC Tipotrib SRL

Consiliul de Administraţie
Emil David - director general
Mircea Biţu - director editorial
Colectivul redacţional
Ovidiu Boica - şef departament
N.I. Dobra, Mihai Bratu - seniori editori
Marius Ionescu, Dragoş Bako, Claudiu Voicu - reporteri
Ramona Popa, Victor Cociu, Gheorghe Răşinaru, Ioan Galaţă Avram Besoiu - colaboratori
Fred Nuss, Daniel Bălţat - foto

Fotbal/ Divizia C, Seria a VII-a

O înfrângere rezonabilă!

Progresul Dumbrăveni - Precizia Săcele 0-1 (0-0)

Formaţia din Dumbrăveni a pierdut, sâmbătă, pe teren propriu, la limită în faţa liderei clasamentului Seriei a VII-a, Precizia Săcele; a fost pentru prima dată când, pe banca Progresului nu a mai stat Dumitru Solomon; până la finele turului echipa va fi pregătită de jucătorii Lucian Ferentz-Popescu şi Daniel Maier; Alex Manta a plecat în Germania; oficialii Progresului au depus la federaţie un memoriu pentru reprogramarea meciului cu Nitramonia; în etapa viitoare, la Odorheiu Secuiesc, din "unsprezecele" de start al Progresului va lipsi Daniel Maier, suspendat pentru cumul de cartonaşe galbene

Progresul Dumbrăveni a avut de disputat, sâmbătă, pe teren propriu, un meci extrem de dificil cu liderul la zi al clasamentului Seriei a VII-a, Precizia Săcele. Situaţia la clubul din localitatea din apropierea Mediaşului nu este una tocmai roză, "principalul" Dumitru Solomon părăsind lotul pe 20 noiembrie, iar echipa n-a mai ajuns la Făgăraş, acolo unde ar fi trebuit să joace, în cadrul etapei a XIII-a, cu Nitramonia din localitate. De pregătirea lotului se ocupă, până la finele turului de campionat, jucătorii Lucian Ferentz-Popescu şi Daniel Maier. "În ciuda numeroaselor probleme cu care ne-am confruntat, pot spune că formaţia a jucat sâmbătă foarte bine. Ne-am creat numeroase ocazii de gol, Manciu a ratat de trei ori, dintre care odată după ce a driblat şi portarul advers. Asta e, n-a vrut mingea să intre în poartă decât pentru ei. Pe teren propriu am jucat mai bine numai cu Oltul Sf. Gheorghe, cu care am remizat, 2-2, după ce ne-au egalat în prelungiri", a afirmat organizatorul de competiţii al clubului din Dumbrăveni, Florin Suciu.

Unicul gol al întâlnirii a fost realizat de Drăgănoiu, la 13 minute de la reluare, printr-un şut direct din lovitură liberă, de la circa 30 de metri. Balonul s-a dus direct sub transversală, făcând imposibilă intervenţia portarului Popşor.

Pentru Progresul au evoluat: Popşor (Munteanu) - V. Cristea (Deteşan), Popuşoi (Porime), D. Maier, Tofănescu - Teglaş, C. Miclăuş, Mera, Manciu - L. Ferentz-Popescu, R. Ferentz-Popescu.

Manta a plecat în Germania

Unul dintre componenţii lotului Progresului din Dumbrăveni, Alexandru Manta, a părăsit gruparea la care a evoluat până nu de multă vreme. El a plecat în Germania, unde se va căsători.

Dan Maier va sta cu Budvar

Unul dintre componenţii de bază ai liniei defensive ai Progresului, Daniel Maier, cel care se ocupă, în prezent, de pregătirea formaţiei, împreună cu Lucian Ferentz-Popescu, va fi indisponibil pentru meciul cu Budvar Odorheiu Secuiesc, din ultima etapă a turului de campionat, din 7 decembrie. "Daniel a luat, sâmbătă, cel de-al patrulea cartonaş galben, şi va lipsi de la meciul cu Budvar pentru cumul de cartonaşe", a afirmat organizatorul de competiţii al Progresului, Florin Suciu.

Progresul cere reprogramarea meciului cu Nitramonia

În urmă cu o săptămână, în cadrul etapei a XIII-a, Progresul Dumbrăveni ar fi trebuit să joace la Făgăraş, cu Nitramonia din localitate. În drum spre locul de disputare al acestui meci, la Moşna, autocarul cu care făceau deplasarea dumbrăvenenii s-a defectat, astfel că Progresul n-a mai ajuns în timp util la meci şi a pierdut întâlnirea "la masa verde" cu 3-0. "Am cerut Federaţiei Române de Fotbal reprogramarea jocului cu Nitramonia. În primă fază nu au vrut să ne dea ascultare, motivând că n-ar fi trebuit să mergem prin Moşna la Făgăraş. Cei de la federaţie au considerat că am plecat de la Cisnădie, în acel caz, într-adevăr, neavând ce să căutăm prin Moşna. Când le-am explicat că noi jucăm în locul Textilei, dar că de fapt suntem din Dumbrăveni, au promis că vor analiza cazul în şedinţa de joi şi ar putea reprograma jocul. Cred însă că acest lucru se va întâmpla numai în primăvară", a afirmat organizatorul de competiţii al clubului din Dumbrăveni, Florin Suciu.

Ovidiu BOICA

Divizia C, Seria a VII-a, etapa a XIV-a

Rezultate

Energia Feldioara - Unirea Ungheni	3-2 (1-1)
Romradiatoare Braşov - Viromet Victoria	1-3 (0-1)
Oltul Sf. Gheorghe - FC AMSO Sibiu	5-0 (2-0)
Avîntul Reghin - Chimica Tîrnăveni	1-1 (1-0)
Gaz metan Tg. Mureş - Budvar Od. Secuiesc	2-1 (1-1)
Progresul Dumbrăveni - Precizia Săcele	0-1 (0-0)
CF Predeal - Nitramonia Făgăraş	3-0 (1-0)
Torpedo Zărneşti - ASA Tg. Mureş	1-1 (0-0)

Clasament

1.	Precizia Săcele	14	9	4	1	32-10	31 (+10)
2.	Oltul Sf. Gheorghe	14	9	4	1	26-10	31 (+10)
3.	Viromet Victoria	14	9	1	4	19-11	28 (+10)
4.	Gaz metan Tg. Mureş	14	8	3	3	20-13	27 (+6)
5.	CF Predeal	14	8	2	4	21-11	26 (+2)
6.	Chimica Tîrnăveni	14	4	7	3	11-10	19 (-2)
7.	Avîntul Silva Reghin	14	4	6	4	26-15	18 (-3)
8.	Nitramonia Făgăraş	14	5	3	6	21-18	18 (-3)
9.	FC AMSO Sibiu	14	5	3	6	16-17	18 (0)
10.	Unirea Ungheni	14	5	2	7	17-26	17 (-1)
11.	Budvar Od. Secuiesc	14	4	4	6	17-16	16 (-2)
12.	Progresul Dumbrăveni	14	4	4	6	12-22	16 (-8
13.	Romradiatoare Braşov	14	4	2	8	16-22	14 (-7)
14.	Energia Feldioara	14	3	2	9	10-32	11 (-10)
15.	ASA Tg. Mureş	14	2	4	8	13-29	10 (-11)
16.	Torpedo Zărneşti	14	2	3	9	11-26	9 (-15)

!!! Din Divizia C promovează în Divizia B 20 de echipe, adică ocupantele locurilor 1 şi 2 din fiecare serie, plus încă 4 cu cel mai bun punctaveraj, clasate pe locul 3. Departajarea se va face în urma unui clasament în care vor fi luate în calcul doar rezultatele dintre primele 12 echipe.
!!! Retrogradează ocupantele locurilor 14, 15 şi 16, în total 24 de echipe, plus încă 4 cu cel mai slab punctaveraj, clasate pe locul 13.
!!! Promovează în Divizia C cele 42 de echipe câştigătoare de judeţ.

Etapa viitoare

Etapa a XV-a, sâmbătă, 7 decembrie 2002, ora 11.00:
ASA Tg. Mureş - Enegia Feldioara
Unirea Ungheni - Romradiatoare Braşov
Viromet Victoria - Oltul Sf. Gheorghe
FC AMSO Sibiu - Avîntul Silva Reghin
Chimica Tîrnăveni - Gaz metan Tg. Mureş
Budvar Od. Secuiesc - Progresul Dumbrăveni
Precizia Săcele - CF Predeal
Nitramonia Făgăraş - Torpedo Zărneşti

O "nucă" prea tare!

Oltul Sf. Gheorghe - FC AMSO Sibiu 5-0 (2-0)

Divizionara C sibiană a pierdut fără drept de apel întâlnirea cu ocupanta locului secund în clasamentul Seriei a VII-a; terenul pe care s-a jucat a fost, la început, îngheţat, treptat, odată cu derularea partidei, transformându-se într-o adevărată mocirlă care a făcut imposibilă desfăşurarea unui joc de pase, elaborat

FC AMSO a pierdut, sâmbătă, în penultima etapă a turului de campionat, cu 5-0 pe terenul ocupantei locului secund în clasamentul Seriei a VII-a, Oltul din Sf. Gheorghe.Terenul greu - îngheţat la început, care s-a transformat încet-încet, odată cu dezgheţul, într-o mocirlă mai ceva ca pe Ghencea - a pus serioase probleme formaţiei pregătite de Marian Mărgărit, care a încercat un joc combinativ. Gazdele, având de partea lor şi brigada de arbitri - ieşenii acordând celor din Sf. Gheorghe mult mai mult decât obişnuitul 5 la sută - au simplificat jocul şi, şi pe fondul unor atacuri directe, fără prea multe combinaţii, s-au apropiat în dese rânduri periculos de poarta lui Păun, pe care l-au învins de 5 ori.

Scorul a fost deschis în minutul 14 de către Hatnagy. Opt minute mai târziu, gazdele au primit cadou... în avans, de Moş Nicolae, o lovitură de pedeapsă, la un presupus fault al lui Coconete în suprafaţa de pedeapsă, însă Păun a parat şutul lui Sylvester. Până la pauză va fi, totuşi, 2-0, acelaşi Hatnagy înscriind în minutul 29.

La reluare, Orban, în minutele 54 şi 71, şi Rusandru (84) au înscris celelate goluri ale gazdelor, stabilind scorul final, 5-0.

"A contat foarte mult starea terenului şi felul în care au condus arbitrii întâlnirea. Noi jucăm mai combinativ, şi ne-a fost greu să controlăm balonul în mocirla de pe teren. Oltul a jucat mai direct pe poartă, fără multe fiţe, şi evoluţia jucătorilor gazdelor a dat roade. Este o înfrângere ruşinoasă, însă sperăm să ne reabilităm în ultimul meci al turului, de sâmbătă, cu Avîntul Reghin, de pe <<Voinţa>>", a afirmat unul dintre oficialii clubului sibian.

Antrenorul Marian Mărăgrit a aliniat următoarea formulă de echipă: Păun - Baltag, Stănicescu, Cosma - Coconete (46, Iliescu), M. Stoica (83, Mereş), Neghirlă, Cl. Gheorghe, M. Szeghedi - Costea, Grigore (88, Simion).

Marius Ionescu

Şapte jucători cu 3 "galbene"

Nici mai mult nici mai puţin decât 7 jucători din lotul formaţiei FC AMSO aveau, înaintea meciului de la Sf. Gheorghe, câte 3 cartonaşe galbene. În cazul în care unul dintre aceştia ar fi luat un alt avertisment în întâlnirea cu Oltul, ar fi ratat ultimul meci din acest tur de campionat, cu Avîntul Silva Reghin, de pe teren propriu. Dintre cei 7, Baltag şi Stănicescu vor rata jocul din 7 decembrie, în urma "galbenului" primit în minutele 49, respectiv 72 ale întâlnirii din această a XIV-a etapă.

Ionuţ a părăsit lotul

Antrenorul Marian Mărgărit nu va mai putea conta, pe viitor, pe serviciile lui Ionuţ. "Atacantul Ionuţ a părăsit lotul. El a plecat în Grecia, la muncă. La meciul cu Oltul antrenorul Mărgărit l-a băgat în teren, în minutul 88, pe Simion, un tânăr jucător, care va apărea, pe viitor, mai mult ca sigur în lotul cu care vom aborda meciurile", a afirmat organizatorul de competiţii al clubului sibian, Ştefan Baltador.

Fotbal/Divizia B, seria a II-a

Galop de sănătate al liderului

Apulum Alba Iulia - CSM Reşiţa 5-0 (3-0)

Apulum Alba Iulia a avut un meci extrem de uşor cu CSM Reşiţa, dovadă şi rezultatul înscris pe tabela de marcaj a stadionului din "Cetate" la finele partidei. Alexandru Kovacs, de trei ori, în minutele 16, 34 şi 55, Gideon (min. 14) şi Ovidiu Maier din penalti, când mai era un sfert de oră din joc, au înscris pentru liderul la zi al clasamentului Seriei a II-a. Macavei putea face 6-0 în minutul 88, însă a şutat în transversală. Indiferent de rezultatul meciului din oraşul de pe malurile Tîrnavei Mari, de sâmbăta viitoare, cu Gaz metan, Apulum nu mai poate rata titlul neoficial de campioană de toamnă în această serie.

Corvinul - Industria Sîrmei C. Turzii 2-1 (0-1)

"Sârma" a avut un meci extrem de dificil la Hunedoara, şi au lipsit câteva secunde pentru a pleca cu un egal. Deşi cu un om în minus din minutul 3, când portarul Ceclan a fost eliminat pentru un fault în afara careului, din poziţie de ultim apărător, Industria Sîrmei a deschis scorul în minutul 14, prin Foro. "La faza în care l-a eliminat Mudura pe Ceclan Corvinul a avut doi jucători în ofsaid, nesemnalizaţi însă de tuşierul Beudeanu. Normal că am protestat şi am fost şi eu trimis în tribune", a afirmat după meci tehnicianul sibian al formaţiei din Cîmpia Turzii, Adrian Văsii.

Între buturi a fost introdus Dumitru Pîrvu, acesta fiind învins în două rânduri, de Băban, în minutul 83, şi de Mitrică, din penalti (unul care n-a prea fost), în cel de-al doilea minut de prelungiri.

Observator la acest meci a fost sibianul Nicu Florescu.

FC Oradea - FC Baia Mare 4-0 (2-0)

Ucraineanul Kuzneţov a înscris trei din cele 4 goluri ale meciului, în minutele 38, 40 şi 74. Cel de-al patrulea gol al orădenilor poartă semnătura lui Naidin (min. 59). În minutul 12 Molnar (FC Baia Mare) a făcut un henţ pe linia porţii şi a fost eliminat, dar penaltiul a fost ratat de Csehi, care a tras pe lângă. Pentru Oradea este al doilea penalti ratat în tot atâtea meciuri, după cel irosit de Kuzneţov cu o săptămână în urmă, la Mediaş.

Antrenorul oaspeţilor, Ioan Tătăran, s-a aflat în tribune, fiind suspendat.

ARO Cîmpulung - Olimpia Satu Mare 0-1 (0-1)

Atacantul Bozdog a marcat singurul gol al partidei, în minutul 2. În urma acestui rezultat formaţia patronată de Mircea Govor îşi consolidează locul secund în clasamentul Seriei a II-a, în vreme echipa sponsorizată de Uzinele ARO coboară la minus 8 în clasamentul adevărului.

Gilortul Tg. Cărbuneşti - "U"Cluj 1-2 (0-1)

Formaţia din Tg. Cărbuneşti rămâne cu un singur punct în clasament şi se va retrage, oficial, în această săptămână din competiţie. În aceste condiţii, rezultatele Gilortului din primele 14 etape ale turului se vor anula, astfel că majoritatea formaţiilor, mai puţin Minaur Zlatna şi Pandurii Tg. Jiu, vor avea mai puţin cu trei puncte fiecare. În cazul în care nu s-ar fi retras decât după încheierea turului, formaţia "minerilor" ar fi intrat cu o penalizare de 29 (cel mai probabil) de puncte în ediţia viitoare a Diviziei C.

La întâlnirea de sâmbătă, Szilaghi (40) şi Aştilean (78) au înscris pentru Universitatea Cluj, Belu (60) pentru Gilortul.

Pandurii Tg. Jiu - Minaur Zlatna 1-0 (0-0)

"Pandurii" din Tg. Jiu s-au impus greu, în faţa Minaurului, printr-un gol reuşit de Vintilescu în minutul 48. Acesta fusese trimis pe teren la pauză.

Ovidiu B.

Ştiri B2

"Los Platanos" de Cluj

În tribunele stadionului din "Gruia" s-a aflat şi o inimoasă fanfară, "Filarmonica", alcătuită din muzicieni din localităţile Vlaha şi Săvădisla. Membrii "Filarmonicii" au cântat pe toată durata întâlnirii. Întrucât în primăvară CFR Ecomax Cluj va da piept în "sferturile" Cupei României cu FC Naţional, formaţie care are, de asemenea, o trupă care este prezentă la meciurile de pe "Cotroceni" şi nu numai, "Los Platanos", este de aşteptat ca, în martie, să asistăm şi la un duel între orchestra din Parcul cu Platani şi "Filarmonica".

Bozdog l-a egalat pe Gavrilescu în clasamentul golgeterilor

Atacantul Olimpiei Satu Mare, Bozdog, a marcat unicul gol al formaţiei sale în întâlnirea cu ARO Cîmpulung Muscel, din deplasare. Cu această reuşită, sătmăreanul l-a egalat pe Dumitru Gavrilescu, de la Gaz metan, în vârful clasamentului golgeterilor.

Clasamentul golgeterilor

11 goluri: D. Gavrilescu (Gaz metan Mediaş), Bozdog (Olimpia Satu Mare);

7 goluri: Mălăele (Extensiv Craiova)

6 goluri: Boaru (Gaz metan Mediaş), Csehi (FC Oradea), Ov. Maier (Apulum Alba Iulia), Mitrică (Corvinul Hunedoara), Kuzneţov (FC Oradea)

b.o.n.

Fotbal/ Divizia B, Seria a II-a

"Călcaţi" de tren!

CFR Ecomax Cluj - Gaz metan Mediaş 3-0 (1-0)

Formaţia medieşeană a înregistrat o nouă înfrângere în deplasare, la Cluj, în faţa unei formaţii care a ajuns până în sferturile de finală ale Cupei României; CFR Ecomax Cluj câştigase şi în vară, într-un "amical", în faţa Gazului metan, cu 5-0; tehnicianul medieşean Silviu Dumitrescu i-a menajat pe Nicolau şi Dîmbean pentru meciul cu Apulum Alba Iulia, din ultima etapă a turului; la Gaz metan au lipsit, de asemenea, Vilmoş Stoica, Constantin Andrei, ambii suspendaţi pentru cumul de cartonaşe galbene, Ciurar şi Miclăuş - accidentaţi; primul gol al meciului de pe stadionul "Gruia" a fost marcat de către Gigi Gorga în secunda 36 (!); introdus în minutul 60 al partidei, în locul lui Claudiu Moldovan, Bunea a jucat doar 5 minute, suferind o accidentare care a necesitat aplicarea a trei copci, la nas; în urma acestei înfrângeri Gaz metan coboară pe locul al cincilea în clasamentul Seriei a II-a

CFR Ecomax Cluj	
1. Ştef	6
3. M. Rus	6,5
25. D. Toma	6
2. Băcneanu	7
4. I. Cazan	7
13. Văsiie	7
7. Oncică (cpt.)	7,5
(14. M. Marian, 81)	
15. Ghiorma	7
16. Paşca	6,5
12. G. Gorga	7,5
(8. Fl. Dan, 71)	6
9. Budean	5,5
(22. I. Mircea, 51)	5,5

Antrenor Gheorghe Ciorceri.
Rezerve neutilizate: 21. Lăzăreanu; 17. Lazăr; 18. Manea; 11. Dulcea.

Cluj
Stadion: "Gruia".
Spectatori: circa 3.000.
Teren: bun.
Timp: tomnatec.
Evoluţia scorului:
1-0, min. 1 - G. Gorga;
2-0, min. 55 - I. Cazan;
3-0, min. 80 - Văsiie.
Arbitru: Augustus Constantin (Rm. Vîlcea) 7.
Asistenţi: Dan Lăzărescu (Bucureşti) 7 şi Marian Deaconu (Ploieşti) 7.
Observator FRF: Ioan Mureşan (Bucureşti).
Cartonaşe galbene: G. Gorga (7), Oncică (25), Băcneanu (90) / Asztalos (55), Boaru (90).
Cartonaşe roşii: Gheorghe Ciorceri (3) /-.
Raportul şuturilor: 15-7 (pe poartă 9-4).
Cornere: 5-3.

Gaz metan Mediaş	
21. D. Roşca (cpt.)	6
2. Asztalos	6
4. Fl. Şomfălean	6
14. Drăgulin	6
8. Cenan	5,5
6. Hanc	6
17. Cl. Moldovan	5
(15. Bunea, 60)	
(3. Bogdan, 65)	5,5
10. Pereş	6
20. C. Stoica	5,5
9. Boaru	6
11. Gavrilescu	5,5
(25. Briciu, 60)	5

Antrenor Silviu Dumitrescu.
Rezerve neutilizate: 1. P. Rus; 16. Nicolau; 19. Dîmbean.

Tehnicianul medieşean Silviu Dumitrescu a sacrificat meciul de la Cluj în dauna celui de peste o săptămână, de pe teren propriu, cu liderul Apulum Alba Iulia. Dumitrescu a aliniat în întâlnirea cu formaţia care a eliminat pe Sportul studenţesc şi FC Braşov din "şaisprezecimile", respectiv "optimile" Cupei României, un "unsprezece" din care au lipsit nici mai mult nici mai puţin decât 5 dintre titularii ultimului joc de campionat, cu FC Oradea. Vilmoş Stoica şi C. Andrei au stat pentru al patrulea "galben", Casian Miclăuş este accidentat, iar Nicolau şi Dîmbean au fost menajaţi pentru meciul cu Apulum. În atare condiţii, antrenorul Gazului metan a utilizat o linie defensivă alcătuită din Şomfălean, Drăgulin - revenit după o accidentare care l-a ţinut mai bine de o lună departe de gazon - şi Asztalos, l-a repartizat pe Cosmin Stoica pe banda stângă, la mijlocul terenului, acesta obişnuit fiind să evolueze pe dreapta, şi i-a titularizat pe Cenan, Pereş şi Costel Hanc, iar în atac l-a lăsat pe golgeterul Gavrilescu doar o oră pe teren, după care l-a schimbat cu Briciu. Cu atâtea improvizaţii, jocul medieşenilor a scârţâit serios, ca şi la precedenta deplasare, la Baia Mare, iar la finele celor 90 de minute Gaz metan a înregistrat o nouă înfrângere, cea mai severă din acest tur de campionat. "Cu atâtea absenţe, nu e de mirare că am pierdut la un asemenea scor. Antrenorul Silviu Dumitrescu i-a menajat pe Dîmbean şi Nicolau, în plus n-a putut conta pe alţi trei titulari, plus Cosmin Ciurar, şi el accidentat, şi le-a dat şansa unor jucători care nu au prea prins primul <<unsprezece>> să joace, să arate că se poate conta pe ei, că sunt soluţii bune în cazul în care o parte din titulari lipsesc, fie că sunt accidentaţi, fie că sunt suspendaţi. Din păcate, cei trimişi pe teren nu au prea confirmat", a afirmat după meci preşedintele A.S. Gaz metan Mediaş, Ilie Vlad.

Gazdele au deschis scorul încă din minutul 1, secunda 36, luând prin surprindere o formaţie medieşeană care parcă nici nu s-a aşezat bine pe teren. Gigi Gorga a profitat de indecizia portarului Roşca şi a lui Şomfălean, care s-au invitat reciproc la balon, şi a lobat cu capul peste goal-keeperul medieşean. La numai un minut de la deschiderea scorului tehnicianul Clujului, George Ciorceri, a fost trimis în tribună de "centralul" Augustus Constantin, pentru proteste. "I-am spus arbitrului să fie mai aproape de fază, să alerge mai mult, pentru că nu a văzut un fault dur al lui Pereş, care l-a călcat pe Paşca. În schimb, el m-a trimis în tribună", s-a confesat "principalul" CFR-ului la câteva minute de la finalul partidei. Chiar şi fără Ciorceri pe bancă, echipa clujeană şi-a creat alte câteva ocazii de a puncta până la finele primei părţi a jocului. Ghiorma, în minutul 15, a profitat de o greşeală a lui Cosmin Stoica, şi a şutat de la limita careului mare, balonul fiind respins cu un ultim efort în corner de către Roşca, pentru ca, 11 minute mai târziu, la o greşeală a aceluiaşi Stoica, Marcel Rus să centreze ideal pentru autorul primului gol, care a reluat alături de la 3-4 metri. Tot Budean ar fi putut face 2-0 în minutul 28, însă în loc să avanseze mai mult a încercat o boltă peste Roşca, portarul medieşenilor reţinând fără probleme. La cealaltă poartă, doar Pereş l-a pus în dificultate pe Ştef, în minutul 5, după două cornere consecutive ale Gazului metan, însă portarul CFR-ului a respins cu piciorul de pe linia porţii la reluarea din apropiere a mijlocaşului medieşean.

La 10 minute de la reluare Asztalos a faultat în apropierea careului mare al Gazului metan, Văsiie a centrat direct pentru Cazan şi ultimul a înscris cu o lovitură de cap. 2-0 pentru CFR Cluj, şi medieşenii s-au văzut nevoiţi să trateze mai serios faza ofensivă, în perspectiva unui rezultat favorabil. Au ratat însă, rând pe rând, C. Stoica (min. 67), Drăgulin (min. 68), Asztalos (72) şi Şomfălean (75), şi în loc de 2-1 va fi 3-0 în minutul 80, când Văsiie l-a învins pe Roşca în urma unui şut de la limita careului mare. Ultimele 10 minute au aparţinut tot gazdelor, însă rezultatul final a rămas cel stabilit în minutul 80.

În urma acestei a patra înfrângeri din acest tur de campionat Gaz metan a coborât până pe locul 5 în clasament, iar şansele de a mai prinde un loc pe podium la jumătatea sezonului sunt condiţionate de o victorie în meciul cu Apulum Alba Iulia, din 7 decembrie, dar şi de rezultatele care se vor consemna în alte două jocuri, la Satu Mare, unde Olimpia primeşte vizita "pandurilor" din Tg. Jiu, şi la Cluj, unde Corvinul joacă cu Universitatea.

Pagină realizată de Ovidiu BOICA

Divizia B, etapa a XIV-a

Rezultate

Seria I

Inter Gaz Bucureşti - FC Oneşti	2-1 (0-0)
Gloria Buzău - Dacia Unirea Brăila	1-1 (0-1)
Rulmentul Alexandria - Foresta	4-0 (3-0)
Bucovina Suceava - Cimentul Fieni	2-0 (1-0)
Midia Năvodari - Metalul Plopeni	3-1 (2-1)
CSM Medgidia - Unirea 2002 Focşani	0-0
Petrolul Ploieşti - Rapid Electro.	1-0 (0-0)
"Poli" Unirea Iaşi - Internaţional Piteşti	1-0 (1-0)

Clasament

1. Petrolul Ploieşti	14	9	2	3	22-12	29(+5)
2. Bucovina Suceava	14	8	2	4	16-13	26(+5)
3. "Poli" Unirea Iaşi	14	7	4	3	22-15	25(+1)
4. Gloria Buzău	14	7	3	4	19-15	24(+3)
5. FC Oneşti	14	7	2	5	26-16	23(+5)
6. Unirea 2002 Focşani	14	6	3	5	14-13	21(0)
7. Metalul Plopeni	14	6	3	5	16-17	21(0)
8. Internaţional Piteşti	14	6	2	6	23-17	20(-1)
9. Midia Năvodari	14	6	2	6	23-24	20(-1)
10. Inter Gaz Bucureşti	14	5	4	5	19-17	19(-2)
11. Rapid Electromagnetica	14	5	3	6	19-19	18(-3)
12. CSM Medgidia	14	5	2	7	16-23	17(-7)
13. Dacia Unirea Brăila	14	4	4	6	16-18	16(-2)
14. Cimentul Fieni	14	4	3	7	13-20	15(-6)
15. Rulmentul Alexandria	14	3	1	10	14-26	10(-11)
16. Foresta Fălticeni	14	2	4	8	7-20	10(-8)

!!! Ocupantă primului loc la sfârşitul campionatului va promova în Divizia A.
!!! Echipa care se va clasa pe poziţia a doua susţine un meci de baraj, tur-retur, cu una dintre echipele clasate pe locurile 13 sau 14 în Divizia A.
!!! Ocupantele ultimelor două locuri vor retrograda în Divizia C.

Etapa viitoare

Etapa a XV-a, sâmbătă, 7 decembrie 2002, ora 11.00:
Internaţional Piteşti - Inter Gaz Bucureşti
FC Oneşti - Gloria Buzău
Dacia Unirea Brăila - Rulmentul Alexandria
Foresta Fălticeni - Bucovina Suceava
Cimentul Fieni - Midia Năvodari
Metalul Plopeni - CSM Medgidia
Unirea 2002 Focşani - Petrolul Ploieşti
Rapid Electromagnetica - "Poli" Unirea Iaşi

Rezultate

Seria a II-a

FC Oradea - FC Baia Mare	4-0 (2-0)
CFR Ecomax Cluj - Gaz metan Mediaş	3-0 (1-0)
ARO Cîmpulung Muscel - Olimpia Satu Mare	0-1 (0-1)
Pandurii Tg. Jiu - Minaur Zlatna	1-0 (0-0)
Apulum Alba Iulia - CSM Reşiţa	5-0 (3-0)
Gilortul Tg. Cărbuneşti - Universitatea Cluj	1-2 (0-1)
Corvinul - Industria Sîrmei C. Turzii	2-1 (0-1)
Extensiv Craiova a stat.	

Clasament

1. Apulum Alba Iulia	13	10	2	1	26-6	32(+11)
2. Olimpia Satu Mare	13	8	2	3	20-11	26(+8)
3. FC Oradea	14	7	3	4	22-13	24(+3)
4. Corvinul Hunedoara	13	7	3	3	19-15	24(+3)
5. Gaz metan Mediaş	13	7	1	5	21-10	22(+4)
6. Extensiv Craiova	13	6	4	3	20-18	22(+1)
7. CFR Ecomax Cluj	13	5	5	3	20-13	20(-1)
8. Industria Sîrmei	13	4	6	3	20-14	18(0)
9. Pandurii Tg. Jiu	13	5	3	5	14-13	18(-3)
10. FC Baia Mare	13	5	1	7	12-15	16(-2)
11. ARO Cîmpulung	13	3	4	6	11-18	13(-8)
12. Universitatea Cluj	13	2	6	5	17-25	12(-6
13. CSM Reşiţa	13	3	3	7	11-26	12(-6)
14. Minaur Zlatna	13	3	2	8	11-19	11(-7)
15. Gilortul Tg. Cărbuneşti	13	0	1	12	3-31	1(-20)

UM Timişoara a fost exclusă din campionat, din cauza problemelor financiare. Toate rezultatele i-au fost anulate.
!!! Ocupanta primului loc la sfârşitul campionatului va promova în Divizia A.
!!! Echipa care se va clasa pe poziţia a doua susţine un meci de baraj, tur-retur, cu una dintre echipele clasate pe locurile 13 sau 14 în Divizia A.
!!! Ocupantele ultimelor două locuri vor retrograda în Divizia C.

Etapa viitoare

Etapa a XV-a, sâmbătă, 7 decembrie 2002, ora 11.00:
FC Baia Mare - CFR Ecomax Cluj
Gaz metan Mediaş - Apulum Alba Iulia
CSM Reşiţa - ARO Cîmpulung Muscel
Olimpia Satu Mare - Pandurii Tg. Jiu
Minaur Zlatna - Gilortul Tg. Cărbuneşti
Universitatea Cluj - Corvinul Hunedoara
Industria Sîrmei C. Turzii - Extensiv Craiova
FC Oradea va sta.

Fotbal/Stranieri

Contra ar putea reveni la AC Milan

Cotidianul "L'Arena" scrie în ediția de sâmbătă că fundașul român al echipei Atletico Madrid, Cosmin Contra, ar putea reveni din iarnă la AC Milan.

Publicația citată notează că în perioada de transferuri din iarnă, ce se va desfășura între 2 și 31 ianuarie, AC Milan dorește să achiziționeze unul sau doi fundași laterali."Michel Salgado este un obiectiv pentru luna iunie, dar imediat s-ar putea întoarce de la Atletico Madrid românul Cosmin Contra și ar putea fi achiziționat Giuseppe Pancaro, de la Lazio Roma", scrie "L'Arena".

Cosmin Contra a fost transferat de la AC Milan la Atletico Madrid la începutul lunii septembrie, semnând un contract pe cinci ani. Potrivit presei, valoarea transferului s-a ridicat la aproximativ opt milioane de euro.

"L'Arena" menționează că AC Milan a primit de la Manchester United o ofertă în valoare de 37 de milioane de euro pentru atacantul ucrainean Andrei Șevcenko, dar conducerea grupării milaneze a declarat că jucătorul nu va fi transferat.

A marcat Marius Nicolae

Atacantul Marius Niculae a marcat un gol în partida pe care echipa sa, Sporting Lisabona, a câștigat-o, sâmbătă, cu scorul de scor 3-1 (1-1), în fața formației Beira Mar, în etapa a XII-a a campionatului portughez, informează cotidianul "A Bola".

Niculae a început titular și a fost schimbat în minutul 80 cu Cristiano Ronaldo. El a înscris golul egalizator în minutul 34, după ce Beira Mar a condus echipa antrenată de Ladislau Bölöni,prin reușita lui Filipe din minutul 7. Pentru Sporting au mai înscris Jardel, în minutul 56, și Tonito, în minutul 87.

Antrenorul Ladislau Bölöni a apreciat, după meci, că echipa sa a făcut cel mai bun joc în partida cu Beira Mar."Există unele aspecte în care jocul trebuie îmbunătățit, însă per ansamblu, echipa a avut cea mai bună prestație în această ediție de campionat. Mă bucur că echipa a reacționat foarte bine după înscrierea golului de către formația adversă. Mă bucur, de asemenea, pentru Marius Niculae, însă el poate face meciuri și mai bune", a spus Bölöni.

În etapa a XIII-a a campionatului portughez, Sporting va întâlni echipa Benfica Lisabona.

Fotbal/Ligia Campionilor

Shearer a fost suspendat pentru două partide

Comisia de Disciplină a UEFA l-a suspendat pentru două meciuri pe atacantul echipei Newcastle, Alan Shearer, care l-a lovit cu cotul pe jucătorul formației Inter Milano, Fabio Cannavaro, în timpul partidei disputate, miercuri, în cadrul fazei a doua a grupelor Ligii Campionilor,

Această decizie a fost luată după ce comisia a urmărit înregistrarea meciului. Shearer nu a fost sancționat în timpul partidei pentru gestul său, deoarece arbitrul Stephane Bre nu a observat fapta comisă de atacantul englez.

Comisia de Disciplină a UEFA a ținut cont de faptul că Shearer a fost ținut de tricou de Fabio Cannavaro, chiar înainte de a-l lovi pe acesta.

În urma acestei sancțiuni, Alan Shearer nu va putea evolua în meciul cu FC Barcelona, de pe 10 decembrie, și în cel cu Bayer Leverkusen, de pe 18 decembrie, ambele din faza a doua a grupelor Ligii Campionilor.

Atacantul englez poate să facă apel împotriva acestei sancțiuni până pe 2 decembrie.

Rivaldo indisponibil pentru două sau trei săptămâni

Jucătorul brazilian al echipei AC Milan, Rivaldo, va fi indisponibil pentru două sau trei săptămâni, din cauza unei contracturi suferite la coapsa stângă.

În urma acestei accidentări, Rivaldo va pierde partidele de campionat cu Empoli, și cu AS Roma, de pe 7 decembrie. De asemenea, prezența lui Rivaldo la meciul de Liga Campionilor cu Borussia Dortmund, de pe 11 decembrie, este incertă.

Turcia - etapa a XV-a

Fenerbahce - Istanbulspor 2-0; Altay Izmir - Bursaspor 2-1; Ankaragucu - Galatasaray 1-2; Gaziantepspor - Trabzonspor 0-0; Elazigspor - Kocaelispor 0-1; Beşiktaş - Ginclerbirligi 1-1; Adanaspor - Samsunspor 1-1; Denizlispor - Göztepe 0-0; Malatyaspor - Diyarbakirspor 0-1.

Belgia - etapa a XIV-a

Lokeren - Mons 4-0; La Louviere - Excelsior Mouscron 2-0; Westerlo - Gent 1-0; Beveren - Antwerp 3-1; Malines - Standard Liege 1-1; Lommel - Charleroi 1-1; GBA - Anderlecht 1-2; Lierse - Genk 1-1; St. Trond - Club Brugge 5-2.

Olanda - etapa a XIV-a

Roda Kerkrade - Zwolle 2-0; AZ Alkmaar - RKC Waalwijk 2-0; PSV Eindhoven - Willem II Tilburg 2-1; NAC Breda - RBC Roosendaal 1-0; Feyenoord Rotterdam - Utrecht 2-1; Vitesse Arnhem - De Graafschap 1-1; Ajax Amsterdam - Twente 2-1; Groningen - Heerenveen 1-1.

Fotbal/Stranieri

Marius Baciu a fost titular

● Jucătorul echipei OSC Lille, **Marius Baciu**, a evoluat pe toată durata meciului pierdut de formația sa, sâmbătă, cu scorul de 1-5 (0-3), în fața echipei Rennes, în etapa a XVII-a a campionatului Franței.

● Echipa FC Nantes, fără **Viorel Moldovan**, care este accidentat, a învins,sâmbătă, pe teren propriu, cu scorul de 3-1 (1-0), formația Montpellier.

● Jucătorul român **Liviu Ciubotariu** a fost titular și a evoluat pe întreaga durată a partidei pe care echipa sa, Le Mons, a pierdut-o, sâmbătă, cu scorul de 0-4, în fața formației Lokeren, în etapa a XIV-a a primei divizii a campionatului Belgiei.

● În etapa a XII-a a campionatului Spaniei, echipa Atletico Madrid, fără **Cosmin Contra** (accidentat), a fost învinsă, cu scorul de 1-0, de echipa Osasuna.

● Jucătorul român **Laurențiu Reghecampf** a evoluat toate cele 90 de minute alepartidei pe care formația sa, Energie Cottbus, a pierdut-o, sâmbătă, cu scorul 3-4 (0-1), în fața formației TSV München 1860, în etapa a XV-a a campionatului Germaniei.

● Mijlocașul **Dorinel Munteanu** (foto) a intrat pe teren în minutul 66 al întâlnirii pe care echipa sa, VfL Wolfsburg, a pierdut-o, cu scorul de 0-2 (0-1), în fața celor de la FC Kaiserslautern. El l-a înlocuit pe Klimovici.

FOTBAL ÎN EUROPA

Italia - etapa a XII-a

Reggina - Chievo Verona	**1-1 (1-0)**
Au marcat: Nakamura '22 - penalti / Legrottaglie '49	
Atalanta - Perugia	**0-2 (0-1)**
Au marcat: Miccoli '20, Fusani '80	
Bologna - Modena	**3-0 (0-0)**
Au marcat: Locatelli '57, J. Cruz '81, Amoroso '82	
Empoli - AC Milan	**1-1 (1-0)**
Au marcat: Rocchi '40 / Shevcenko '51	
Internazionale Milano - Brescia	**4-0 (2-0)**
A marcat: Vieri '4, '13, '61, '89	
Piacenza - Lazio Roma	**2-3 (2-2)**
Au marcat: Maresca '18, Caccia '27 / Simeone '41, Cl. Lopez '44, Corradi '89	
AC Torino - AC Parma	**0-4 (0-2)**
Au marcat: Brighi '13, Mutu '21, Adriano '46, '61	
AS Roma - Juventus Torino	**2-2 (2-1)**
Au marcat: Totti '12, Cassano '44 / Del Piero '45, Nedved '88	

Spania - etapa a XII-a

Osasuna - Atletico Madrid	**1-0 (0-0)**
A marcat: Rivero '62	
Deportivo Alaves - Valencia	0-0
Espanyol Barcelona - Rayo Vallecano	**3-1 (1-0)**
Au marcat: Tamudo '9, '69, Milosevic '89 / Fernandez '88 - autogol	
Racing Santander - Malaga	**1-0 (1-0)**
A marcat: Munitis '33	
Real Betis - Athletic Bilbao	**1-0 (0-0)**
A marcat: Assuncao '74	
Valladolid - Celta Vigo	**0-2 (0-1)**
Au marcat: Catanha '10, Edu '53	
Villareal - Recreativo Huelva	**1-0 (0-0)**
A marcat: Victor '64	
Real Sociedad - CF Barcelona	**2-1 (1-1)**
Au marcat: Kovacevic '40, '53 / Kluivert '33	
Deportivo La Coruna - Mallorca	**2-2 (1-2)**
Au marcat: Roy Makaay '14, '71 / Pandiani '31, S. Etoo '45 - penalti	

Anglia - etapa a XVI-a

Arsenal - Aston Villa	**3-1 (1-0)**
Au marcat: Pires '17, Henry '49, '82 (p) /Hitzlsperger '64	
Birmingham -Tottenham	**1-1 (0-0)**
Au marcat: Kenna '68 /Sheringham '55	
Blackurn - Fulham	**2-1 (1-0)**
Au marcat: Yorke '35, Brevett '77 (autogol) /Marlet '60	
Chelsea - Sunderland	**3-0 (0-0)**
Au marcat: Gallas '58, Desailly '84, Hasselbaink '89	
Manchester City- Bolton	**2-0 (1-0)**
Au marcat: Howey '25, Berkovici '56	
West Bromwich- Middlesbrough	**1-0 (0-0)**
A marcat: Dichio '72.	
Liverpool - Manchester United	**1-2 (0-0)**
Au marcat: Hyypia '82 / Forlan '64, '69	
Newcastle - Everton	**2-1 (0-1)**
Au marcat: Alan Shearer '86, Bellamy '89 / Campbell '17	
Leeds United - Charlton	**1-2 (1-0)**
Au marcat: Kewell '42 / Lisbie '80, Parker '90	

Franța - etapa a XVII-a

AS Monaco - Paris Saint Germain	**3-1 (1-1)**
Au marcat: Nonda '40, '70, Marquez '80 / Ronaldinho '25	
Ajaccio - Le Havre	**1-2 (1-0)**
Au marcat: Faderne '43 / Fauconnier '54, Lesage '80	
Bastia - Olympique Marseille	**2-0 (0-0)**
A marcat: Ben Saada'74, '87	
FC Nantes - Montpellier	**3-1 (1-0)**
Au marcat: Vahirua '33, Da Rocha '59, Gillet '89 (p) / Carotti '78	
Rennes - OSC Lille	**5-1(3-0)**
Au marcat: Monterrubio '22 (p), Echouafni '29, Piquionne '35, '49, '64 / Manchev '65	
Sedan - OG Nice	**3-0 (1-0)**
Au marcat: H. Camara '35, '46, Liri '89	
Sochaux - Troyes	**1-0 (0-0)**
A marcat: Oruma '66	
Lens - Guingamp	**1-3 (1-1)**
Au marcat: Sibierschi '22 / Saci '39, Malonda '55, Le Roux '90	
Olympique Lyon - Strasbourg	**2-1 (1-1)**
Au marcatL Luyindula '34, Diarra '49 / Le Pen '23	
AJ Auxerre - Girondins Bordeaux	**1-0 (1-0)**
A marcat: Cisse '36	

Portugalia - etapa a XII-a

Sporting Lisabona - Beira Mar	**3-1 (1-1)**
Au marcat: M. Niculae '34, Jardel 56, Tonito '87 / Filipe '7	
Gil Vicente - Moreirense	**2-1 (2-1)**
Au marcat: Alves '13, Casquilha '40 /Cavaleiro '5	
Vitoria Setubal - Santa Clara	**0-0**
Benfica Lisabona - Sporting Braga	**3-0 (2-0)**
Au marcat:Tiago '18, Mantorras '41, Simao '78	
Nacional - Pacos Fereira	**4-0 (0-0)**
Au marcat: Adriano '49, '85, Rossato '55, Gouveia '58	
Uniao Leiria - Varzim	**3-1 (1-0)**
Au marcat: Silas '28, '79, Maciel '57 / Berto '80	
Maritimo Funchal - Belenenses	**2-1 (2-0)**
Au marcat: Gaucho '36. '44 / Marquez '46	

Germania - etapa a XV-a

Energie Cottbus - TSV München1860	**3-4 (0-1)**
Au marcat:Topic '80, Kaluzny '85, Rink '86 /Lauth '38, Schroth '54, '64, Weissenberger '61	
FC Nürnberg - Borussia Dortmund	**1- 2 (1-0)**
Au marcat: Jarolim '3 /Ricken '54, Ewerthon '78	
Bayern München - Hertha Berlin	**2-0 (1-0)**
A marcat: Ballack '40, '71 (p)	
Hansa Rostock - Mönchengladbach	**3-1 (1-1)**
Au marcat: Vorbeck '19, Prica '53, '63 /Demo '38 (p)	
VfL Bochum- Arminia Bielefeld	**0-3 (0-1)**
Au marcat:Lense '3, Vander '54 (autogol), Diabang '86	
Bayer Leverkusen -SV Hamburg	**2-3 (2-1)**
Au marcat:Balitsch '11, Bastuerk '22 /Romeo '3, '52, Barbarez '77	
FC Kaiserslautern- VfL Wolfsburg	**2-0 (1-0)**
Au marcat: Lokvenci '15, Lincoln '66	
Werder Bremen -VfB Stuttgart	**3-1 (1-0)**
Au marcat: Ailton '27, '90 - penalti, Krstajic '80 / Kuranyi '55	
Hanovra 96 -Schalke 04	**0-2 (0-2)**
Au marcat: Bohme '15 - penalti, E. Mpenza '19	

Pagină realizată de Ovidiu BOICA

Baschet (m)/ Interviu

"În loc să ne supărăm noi, s-au supărat belgienii"

"Naţionala" masculină de baschet a României a disputat, în perioada 20-27 noiembrie, alte trei meciuri din preliminariile Campionatului European de anul viitor. "Tricolorii" au jucat cu Spania, la Cluj, cu Grecia, la Atena, şi în Belgia. Primele două meciuri au fost pierdute de către baschetbaliştii noştri, care s-au impus însă în Belgia, cu 73-69.

- Domnule Mircea Vulc, gata cu "naţionala" pe anul acesta. Cu CSU, mai aveţi de disputat trei meciuri, cu Rapid Isover şi Saifcar Alexandria pe teren propriu, şi în Capitală cu Dinamo Erbaşu!

- Am terminat cu "naţionala" pe anul acesta.

- Parcă sunteţi cam supărat!

- Am răguşit cât am tot strigat la jucători, în aceste trei meciuri cu "naţionala". N-am de ce să fiu supărat, ne-am propus locul 4, nu mai avem cum să-l pierdem. Culmea, acum cei de la Federaţie vor să prindem locul al treilea.

- Are vreo importanţă, că e trei sau că e patru?

- Are, cum să nu. Patru din cele cinci echipe care se clasează pe locul trei în grupe se vor califica şi ele la Campionatul European, la turneul final. N-am apucat însă să mă uit peste celelate grupe, să văd cum e situaţia.

- Şanse avem în meciul care a mai rămas de jucat?

- Mai avem de jucat două meciuri, la începutul anului viitor, acasă, cu Danemarca, şi în Israel. Ca să prindem locul trei trebuie să învingem în ambele întâlniri.

- Cu Danemarca n-ar fi o problemă, dar ce ne facem cu Israelul. De fapt, cum i-a bătut şi Belgia la ei acasă...

- Americanii din "naţionala" Israelului joacă pentru aceasta la meciurile pe care le dispută în Europa, nu şi în Israel.

- De la CSU Sibiu l-aţi avut pe Dan Păltinişanu la lot. A jucat, în cele trei întâlniri?

- L-am băgat să joace, cu Grecia şi cu Belgia. Oricum, pentru el este un mare câştig că a fost chemat la lot, că s-a pregătit alături de jucători mult mai experimentaţi, cum ar fi Stănescu, Ghiţă Mureşan, Popescu, Alexe...

- Ultimul meci, cu Belgia, nu cred că a fost unul tocmai uşor. Belgienii veneau după o victorie, la limită, ce-i drept, în Israel...

- Nici una dintre partide n-a fost uşoară. Când i-am bătut prima dată, la noi, au schimbat antrenorul. Acum au un italian. Înainte de meci, siguri pe ei că ne vor bate, ne-au rugat să nu ne supărăm şi, la final, să-i onorăm cu prezenţa la conferinţa de presă, eu şi Ghiţă Mureşan. După ce i-am bătut, am mers la conferinţă, dar n-au mai venit ei. Nu ne-am supărat noi, s-au supărat ei. Au încercat tot felul de tertipuri, la intimidare. Înaintea meciului, au pus în loc de imnul nostru, "Deşteaptă-te, române!", pe cel vechi, "Trei culori". Am ieşit imediat din sală şi, în câteva secunde, hop că l-au găsit şi pe cel bun. Tot felul de şmecherii de-astea!

- De-acum, vă concentraţi atenţia asupra meciurilor din campionat.

- Jucăm pe 6 decembrie, în sala "Transilvania", cu Rapid Isover, de la ora 17.00. Iniţial, meciul era programat pentru 7 decembrie, de la 11.00, dar bucureştenii au solicitat să jucăm cu o zi înainte. Nu au bani de cazare, şi vor să vină în ziua meciului şi să plece imediat după.

- Le faceţi un cadou de Moş Nicolae microbiştilor noştri!

- Apoi, pe 14 decembrie jucăm în Capitală, cu Dinamo Erbaşu, iar pe 18 este programată restanţa cu Saifcar Alexandria, la Sibiu.

- Vă urez să obţineţi trei victorii din tot atâtea jocuri!

- Mersi! A consemnat

Ovidiu Boica

Gimnastică/Cupa Mondială

Cinci medalii pentru români

Delegaţia României prezentă la Cupa Mondială de gimnastică artistică de la Stuttgart a obţinut, cinci medalii, trei de aur, una de argint şi una de bronz.

Oana Petrovschi a câştigat proba de paralele cu nota 9,500, în timp ce **Marian Drăgulescu** s-a impus la sol, fiind notat cu 9,662. Tot în proba masculină de sol, **Ioan Suciu** s-a clasat al cincilea, cu nota 9,100.

În proba de sărituri, **Marian Drăgulescu** a ocupat locul al treilea, cu 9,550, iar **Suciu** s-a clasat al patrulea, cu nota 9,524. Medalia de aur a fost obţinută de chinezul Lu Bin, notat cu 9,749.

În proba de sol, singura reprezentantă a României, **Andreea Răducan**, a ocupat locul al şaptelea, cu nota 8,637. Pe primul loc s-a clasat gimnasta olandeză Verona Van De Luer, al cărei exerciţiu a fost notat cu 9,412.

Gimnastii români **Marius Urzică** şi **Ioan Suciu** au cucerit, ieri, medaliile de aur, respectiv de argint în proba de cal cu mânere.

Marius Urzică a primit nota 9,787, iar Suciu a fost notat cu 9,712. Medalia de bronz în proba de cal cu mânere a fost cucerită de chinezul Xu Huang, cu nota 9,637.

În proba feminină de sărituri, **Oana Petrovschi** a ocupat poziţia a patra, cu nota 9,187. Pe primele două locuri s-au clasat, la egalitate, Oxana Cusovitina (Uzbekistan) şi Elena Zamolodcikova (Rusia), notate cu 9,412.

Andreea Răducan nu a mai participat în concursul de la bârnă, după ce sâmbătă a ocupat poziţia a şaptea la sol, cu nota 8,637, din cauza recidivei fracturii de stres de la picior.

Handbal/Liga Campionilor

O nouă victorie pentru Fibrexnylon

Echipa masculină de handbal Fibrexnylon Săvineşti a învins, ieri, pe teren propriu, cu scorul de 28-23(14-13), formaţia croată RK Zagreb, într-un meci din cadrul grupei D a Ligii Campionilor.

Pentru formaţia română auînscris Alexandru (8 goluri), Bibirig (6), Armeanu(5), Pîrîianu (5) şi Iacob (4), în timp ce pentru echipa adversă cele mai multe goluri au fost marcate de Narkoski (9) şi Spoljarici (6).

Petru Paleu, principalul finanţator al echipei din Săvineşti, a declarat că este mulţumit de faptul că jucătorii săi au demonstrat că sunt capabili să facă faţă oricărei echipe. "M-a deranjat, totuşi, atitudinea oficialilor Federaţiei Române de Handbal, care au plecat imediat după meci. Sunt mulţumit că am adus o bucurie suporterilor şi sper ca următorul meci să fie televizat", a spus Paleu.

După disputarea a patru etape, Fibrexnylon se află pe poziţia a doua, cu cinci puncte. În următorul meci din grupă, echipa română va întâlni, pe 8 decembrie, în deplasare, formaţia germană THW Kiel, ocupanta primului loc.

Judo/World Masters

Se retrage Simona Richter

Sportiva românca Simona Richter, medaliată cu bronz la Jocurile Olimpice de la Sydney, a anunţat, vineri, că se retrage din activitatea competiţională, din cauza multiplelor accidentări suferite în ultimul timp.

Richter a câştigat, vineri, medalia de argint la categoria 78 de kilograme în cadrul turneului Judo World Masters, care s-a desfăşurat la Bucureşti. În finală, Richter a fost învinsă la puncte de sportiva germană Jenny Karl.

"Sunt puţin tristă că trebuie să pun punct carierei. În ultima perioadă am suferit prea multe accidentări. Practic, la fiecare turneu la care am participat m-am accidentat. Psihic, poate aş mai putea face faţă, dar fizic nu mai pot", a declarat Simona Richter, câştigătoare a 13 titluri naţionale şi de două ori vicecampioană europeană.

Richter, care a primit 10.714 dolari pentru medalia câştigată, a declarat că îşi doreşte să devină antrenor, dar deocamdată nu are nici o ofertă.

La finalele de vineri ale turneului Judo World Masters a asistat şi preşedintele României, Ion Iliescu. "Faptul că România găzduieşte această competiţie vorbeşte de la sine despre rezultatele sportivilor noştri. Lor le datorăm acest lucru. Sper ca cei mai buni să învingă", a declarat Ion Iliescu la festivitatea oficială de deschidere a turneului.

Peluza a III-a

Prelungiri şi erori

Dacă mai avem un teren de fotbal care poate să adune 40.000 de spectatori, acest teren trebuie respectat. Peste acest teren s-a inaugurat o nocturnă în care a "strălucit" un arbitru. Dacă arbitrii sunt încununaţi cu erori, ce să mai punem pe fruntea jucătorilor? Şi de-ar fi doar erori.

A fost, zicem, eroarea bănăţeană, semnată, cu litere mari, Sorin Burloiu.

Eroarea de la Craiova este semnată de arbitrul Lajos, care a stricat rezultatul, nu se ştie din ce cauză. Să-i zicem tot eroare. Să mai zicem că erorile sunt productive, că o "eroare" la timpul potrivit pregăteşte o urcare sau o cădere finală.

Eroarea de la Galaţi n-a stricat rezultatul meciului, dar a agitat peluziştii în aşa hal, încât centralul bucureştean Deaconu a fost obligat să fie, până la urmă, corect.

Nu mai vorbim de "erorile" din eşaloanele inferioare, sărim direct în sus, la marile erori care se numesc, pe numele de familie, FRF şi Ligă, iar pe numele de botez, Mircică şi Mitică.

Din eroare în eroare, până la urmă, vedem că cei duşi în eroare sunt tot peluziştii, minţiţi zi de zi, campionat de campionat, etapă de etapă, minut de minut. Aşteptăm minutul 90 şi prelungirile. Fotbal, minut cu minut, cum se spune.

Mihai BRATU

Divizia "D" Poliflex

FCU Sopo - lider cu maximum de puncte

Agnitex Agnita - FCU Sopo 2-0 (0-0)

Încă un obstacol extrem de important trecut de echipa "studenţilor" sibieni, după un joc controlat în totalitate de aceştia. Încă din primele minute de joc, "studenţii" îşi etalează jocul obişnuit ofensiv şi au două ocazii de a deschide scorul pe tabelă, prin Fuşle - şut din interiorul careului şi Aron - şut puternic, peste transversala porţii apărată de Bărbat. În min.22, puternicul atacant Ghib şutează periculos din interiorul careului, Palencsar prinde fără probleme. "Studenţii" au o posesie bună a mingii şi încearcă câteva atacuri pe părţile laterale ale terenului, acolo unde Fuşle şi Aron au oportunităţi bune de a marca - în min.32, şut puternic din 25 m, şi în min.40, când Aron preia o minge venită pe diagonală, dar şutul din interiorul careului este prins de Bărbat. Prima parte a jocului se termină cu un rezultat de egalitate ce îi nedreptăţeşte pe "studenţi", care au avut câteva ocazii bune de a marca. Repriza a doua debutează cu câteva atacuri tăioase ale agniţenilor, dar apărartea sibienilor este de netrecut. "Studenţii" atacă cu tot efectivul şi, în min.62, reuşesc deschiderea scorului prin Grădinar, printr-un şut imparabil din colţul careului de 16 m: 0-1. Golul îi surprinde pe agniţeni, care fac tot mai greu faţă atacurilor sibienilor. În min.80 consemnăm al doilea gol al "studenţilor", acesta fiind opera lui Gherase, introdus în teren în repriza a doua. Acesta şutează senzaţional de la 25 m, în vinclul porţii, făcând inutilă parada portarului agniţean. Spre finalul jocului, "studenţii" ratează încă două ocazii de gol prin Fuşle (min.85) şi Aron (min.88) şi jocul se termină cu victoria meritată a "studenţilor", care se instalează în fruntea clasamentului după un retur de excepţie, totalizând maximum de puncte. Agnitex Agnita: Bărbat, Mărginean, Avram I, Sârbu, Tiribă, Stoica, Avram II, Marin, Lungu, Popa, Ghib. FC U Sopo: Palencsar, Sabău, Poşa, Popenţa, Avram, Popa, Tănase, Fărcaş (Gherase), Crăciun (Grădinar), Aron, Fuşle.

Au arbitrat: Lungu, Nan, Comşa.

Sticla Avrig - Unirea Ocna Sibiului 2-1 (0-1)

După un joc modest, de slabă factură tehnico-tactică, în care ambele echipe au urmărit doar obţinerea victoriei, spectacolul fotbalistic a lipsit cu desăvârşire.

Avrigenii reuşesc să câştige, urcând în clasament două locuri, îndepărtându-se confortabil de zona fierbinte a retrogradării. S-a jucat mai mult la mijlocul terenului, ambele echipe punând accent pe defensivă.

Ocnerii au primele ocazii de gol prin Tomiţă, în min.7, care primeşte o minge lungă, trec de un adversar şi şutează puţin pe lângă poarta apărată de Părăvăţ. Avrigenii, profitând de terenul propriu, joacă bărbăteşte, dar în limitele regulamentului, creându-şi, în min.10, o ocazie favorabilă deschiderii scorului, prin Ionuţ, care şutează din careu puţin peste bara transversală. Un minut mai târziu, ocnerii reuşesc, printr-un contraatacclasic, deschiderea scorului. O minge pe diagonală a lui Vrânceanu îl găseşte pe dreapta pe Marius Mircea, acesta depăşeşte un adversar în viteză şi şutează imparabil, 0-1.

Avrigenii simt duşul rece după primirea acestui gol şi atacă dezlănţuit poarta adversă, dar nu reuşesc egalarea. Până la finalul primei reprize ocnerii au încă două oportunităţi de a majora scorul, prin Tomiţă - în vervă deosebită de joc - dar acesta ratează nepermis, singur cu portarul, în min.38 şi 40 şi prima parte a jocului se încheie cu un uşor avantaj al oaspeţilor.

În partea a doua a partidei, avrigenii pun stăpânire pe joc şi îşi creează numeroase ocazii de gol, dar Stănilă - portarul ocnerilor - reuşeşte să pareze şuturile violente ale lui Julei (min.47) şi Daniel Ionuţ (min.50).

Avrigenii combină dezinvolt în treimea adversă de teren, Şchiopu reuşeşte o trecere subtilă pe lângă Pârvu, fiind faultat şi se acordă 11 m, fără ezitare. Execută Ionuţ şi scorul devine 1-1.

Animaţi de mica galerie şi impulsionaţi de golul egalizator, avrigenii atacă cu tot efectivul, sufocând apărarea aglomerată a ocnerilor şi reuşesc golul victoriei, în min.81, prin acelaşi Ionuţ, care primeşte o minge la semiînălţime şi reia din voleu, lăsându-l pe Stănilă fără replică. Ocnerii încearcă, pe final, egalarea, dar terenul, din ce în ce mai greu şi oboseala îşi spun cuvântul. Avrigenii câştigă cele 3 puncte puse în joc, după un meci extrem de greu, dar pe deplin meritat.

Sticla Avrig: Părăvăţ, Gavrilă, Oprean, Nistor, Crişan (Filimon), Mureşan (Nistor), Julei, Moleşit, Ionuţ, Vlaicu, Schiopu.

Unirea Ocna Sibiului: Stănilă, Pârvu (Istrate), Sopa, Bunaciu, Sârb, Bârsan, Vrânceanu, Ferenţ, Apostu, Mircea, Tomiţă.

Au arbitrat: Aflat, Ciocănea, Sopa.

Romanofir Tălmaciu - ASA Sibiu 3-1 (1-0)

Joc viu, disputat între două echipe cu prestaţii bune în campionat, aflate la mijlocul clasamentului, cu jucători rutinaţi.

Jocul debutează în nota de tatonare, se joacă mai mult la mijlocul terenului, care i-a pus la grea încercare pe jucătorii ambelor echipe. Prima acţiune mai importantă se derulează pe partea dreaptă, în direcţia de atac a tălmăcenilor. O minge în lung de linie transmisă de Filimon îl găseşte liber pe Fiţea, acesta pătrunde în viteză, centrează la semiînălţime, dar Popa iese şi prinde, fără probleme.

"Militarii", în min.22, iniţiază un atac poziţional în treimea adversă de teren, Ştefănescu îl vede liber pe Piţigoi, acesta depăşeşte un adversar şi şutează milimetric pe lângă poarta lui Fănuţoiu.

Golul vine relativ târziu, în min.40, când la o acţiune de atac poziţional al tălmăcenilor, Galiţ îl vede în careu pe Iancu, îi trimite mingea la semiînălţime, voleu al ultimului şi gol de chinogramă, în vinclul porţii. Repriza se termină, tălmăcenii intrând în cabine cu un uşor avantaj.

Partea a doua a jocului aparţine tot jucătorilor dinTălmaciu, care majorează scorul pe tabelă, în min.55, când Fiţea pătrunde cu mingea la picior în interiorul careului advers, depăşeşte un adversar şi, din colţul careului mic, trimite cu latul, în colţul lung (2-0).

"Militarii" nu renunţă la luptă şi au oportunităţi pentru a reduce din handicap în min.62, prin Popa, care ratează nepermis din careu şi, în min.72 - şut puternic Piţigoi, peste bara transversală.

La scorul de 2-0, tălmăcenii se văd deja învingători şi cedează mijlocul terenului. "Militarii", profitând de acest lucru, reuşesc, în min.88, să reducă din handicap prin Socaci, care prinde un voleu sub transversala porţii apărată de Fănuţoiu, şi diferenţa de pe tabelă se reduce la numai un gol. Se joacă, "la baioneta", fără menajament, "studenţii militari" fiind animaţi de ideea egalului, dar cei ce vor marca în finalul jocului vor fi tălmăcenii, care profită de avansarea apărării adverse şi, pe contraatac, reuşesc golul trei prin experimentatul Covaci, introdus în teren în repriza secundă.

Victorie fără dubii, muncită, a tălmăcenilor, care termină turul pe un confortabil loc 7.

Romanofir Tălmaciu: Fănuţoiu, Bârză, Mereş (Gheorghe), Filimon, Iancu, Rus (Covaci), Fiţea, Tănăsoiu, Galiţ, Popşor, Rusu.

ASA: Popa I (Oprea), Bucurenciu (Raţ), Iordache, Ştefănescu, Iacob, Apetroaie, Popa II, Dobriţan, Radu, Piţigoi, Socaci.

Au arbitrat: Manea, Bucurenciu, Muscan.

Carpaţi Mecanica Mârşa - Euroil Sălişte 4-1 (1-1)

Dorind să înscrie cât mai repede şi să-şi apropie victoria, tinerii fotbalişti mârşeni atacă încă din debutul jocului, masând în propriul teren echipa adversă. Şuturile lui Apati, Stoişor, Verzescu trec puţin pe lângă poarta apărată de Vladovici, în această repriză şi, contrar cursului jocului, sălăştenii, blocaţi în apărare, reuşesc un contraatac, în min.38, Rahovean pasează lung în adâncime, Bărbuş pătrunde în viteză şi, din careu, şutează imparabil, 0-1.

Jucătorii gazdă nu cedează teren după acest gol, continuă asediul la poarta adversă, însă lipsa de experienţă şi dorinţa de a marca îi fac să rateze copilăreşte numeroase ocazii de gol, prin Apati, Stoişor şi Iscru.

Golul egalizator vine în min.43, când Apati şutează imparabil din interiorul careului, făcând inutilă intervenţia lui Vladovici.

După pauză, strașnic apostrofaţi la vestiar de G. Barbu, mârşenii reuşesc faze de mare spectacol, apărarea sălăştenilor fiind masată în propriul careu. La un atac poziţional, Verzescu îl vede liber în careu pe Apati, acesta încearcă o execuţie tehnică de fineţe, este faultat şi se acordă penalti. Transformă Stoica şi scorul devine 2-1 pentru gazde.

Impresionate de acest gol, gazdele atacă cu tot efectivul şi reuşesc desprinderea pe tabelă în min.68, prin Rusu, şi 76, prin Apati. Victorie pe deplin meritată a tinerilor jucători mârşeni.

Carpaţi Mecanica Mârşa: Urian, Stoişor, Ciubotaru, Voicu, Băcan, Filip (Luca), Verzescu, Rusu, Prodea (Stoica), Apati,Iscru.

Euroil Sălişte: Vladovici, Goia (Soare), Voicu, Roman, Popa, Isac, Mânzat, Tudosiu, Rahoveanu, Cioran, Bărbuş.

Au arbitrat: Bordeanu, Florea, Câmpean.

Sevişul Şelimbăr - Silvatex Orlat 1-0 (1-0)

Joc aprig disputat, în limita regulamentului, cele două combatante dorindu-şi victoria. Meciul debutează furtunos şi, în min.3, şiretul Finciu îl vede pe Vulcu ieşit din poartă şi lobează mingea peste el, în poarta goală, 1-0.

Orlăţenii nu capotează şi atacă în forţă buturile echipei adverse, irosind două ocazii prin Botoroagă şi Tatu. Jucătorii echipei gazdă pun stăpânire pe joc, având bune oportunităţi, în min.22, prin Bogatu - şut puternic din interioorul careului - şi în min.32, prin Finciu. Repriza se termină cu un uşor avantaj al gazdelor.

A doua parte a jocului este dominată de şelimbăreni, aceştia creându-şi multe ocazii de gol, dar ratările lui Finciu şi Bogatu nu aduc modificări pe tabela de marcaj.

Pe contraatac, orlăţenii ratează golul egalizator, în min.68, prin Tatu, care, scăpat pe partea dreaptă nu reuşeşte să înscrie, mingea fiind prinsă fără dificultate de Tăvală.

Şelimbărenii atacă furibund în finalul jocului, însă Bogatu ratează nepermis, din 6 m, fiind singur cu Vulcu şi jocul se termină cu victoria şelimbărenilor la limită, 1-0, după un joc viu disputat, în care ambele combatante şi-au apărat cu ardoare şansele de victorie.

Sevişul: Tăvală, Herman, Mantea, Toader, Morar, Ion Adrian, Pârvu, Banciu, Bogatu, Finciu, Bujac.

Silvatex Orlat: Vulcu, Cărăbinean, Sârbu (Mierluţ), Iacob, Iridon, Czapai (Daina), Ioniţă, Botoroagă (Bălţat), Stănescu, Cărăbinean, Tatu.

Au arbitrat: Streza, Ducu, Molie.

Romipel Cordia - Progresul Terezian 1-1 (0-1)

Un joc agreabil, în care ambele echipe au irosit numeroase ocazii de gol. Încă din debut, gazdele atacă pe partea stângă prin Măsaru, centrarea acestuia îl găseşte liber pe Sârbu, şutul puternic al ultimului, de la limita careului mare, fiind prins de portarul Progresului. Oaspeţii joacă pe cartea contraatacului şi, în min.9, Cosma primeşte o minge lungă pe partea stângă, trece de un adversar, centrează pentru Rusu care şutează puternic, dar reţine Dandler. Gazdele au o posesie mai bună şi infiltrările liberoului Vasilică Armenean în atac provoacă panică în rândul apărării adverse. În min.14 Armenean trimite o minge lungă pe partea stângă, Stănuleţ preia şi centrează pentru Spagli care ratează din 6 m. Tinerii jucători ai Progresului, în mare vervă de joc, combină în treimea adversă de teren, un un-doi Atodiresi-Cosma îl pune în poziţie favorabilă pe Rusu care şutează periculos de la 20 m, însă prinde fără probleme Dandler. Mingea este transmisă rapid liberoului V. Armenean, cel mai bun jucător de pe teren, acesta depăşeşte doi jucători adverşi, pasează lui Stănuleţ, reprimeşte mingea şi şutează puternic pe lângă poarta apărată de Porcaru. În minutul următor acelaşi Armenean îl vede pe Măsaru liber în partea stângă, îi transmite mingea, preluare şi centrare în careul mic, de unde resping apărătorii formaţiei din Terezian. Mobilizaţi de mentorul lor spiritual, inimosul "Garincea", tinerii jucători ai Progresului atacă tot mai periculos şi reuşesc, în min.31, o fază în mare viteză, purtată pe partea dreaptă în direcţia de atac, prin Rurcan, care preia ominge transmisă de Moldovan, depăşeşte doi adversari şi înscrie cu latul în colţul lung al porţii adverse (0-1).

Dezamăgit de prestaţia slabă a atacanţilor, Vasilică Armenean urcă tot mai insistent în atac, combinaţia în viteză cu Lal (min.35) încheiată cu şut spre poartă obligându-l pe Moldovan să oprească acţiunea de atac prin fault. Lovitura liberă este executată în stil caracteristic de Armenean, mingea, în traiectoria ei spre poartă, fiind deviată de un apărător. Cornerul, de pe partea stângă, executat tot de V. Armenean, îl găseşte liber pe Stănuleţ, şutul acestuia trecând peste bara transversală. Profitând de poziţia avansată a apărării echipei gazdă, la o degajare lungă a progresiştilor, balonul îl găseşte pe partea stângă pe Cosma care centrează perfect pentru Atodiresi, însă şutul acestuia este prins de Dandler.

Romipel joacă cu fundaşii la mijlocul terenului, V. Armenean urcă în atac şi, în min.42, o combinaţie în tandem cu Manea îl pune în poziţie favorabilă de a marca, şutul acestuia fiind deviat în corner de Porcaru. Corner executat de V. Armenean, balonul este degajat cu capul de Moldovan, mingea ajunge la Rusu care îl deschide pe partea stângă pe Runcanu, şutul acestuia fiind reţinut de Dandler. Prima parte a jocului se încheie cu un uşor avantaj (0-1) în favoarea oaspeţilor. Ieşiţi de la cabine hotărâţi să întoarcă soarta jocului, gazdele iniţiază atacuri tăioase şi reuşesc să-şi creeze câteva ocazii de a egala.

În min.52 Manea transmite o minge lungă, Porcaru iese neinspirat, balonul îl depăşeşte, dar Spagli nu reuşeşte să înscrie din 6 m.

Progresul se apără cu tot efectivul, făcând cu greu faţă atacurilor în forţă ale atacanţilor adverşi şi, în min.57, Măsaru reuşeşte egalarea printr-un şut imparabil la firul ierbii, din interiorul careului.

În următoarele minute de joc asistăm la câteva ocazii rarisime ale Progresului, dar tinerii şi neexperimentaţii atacanţi Rusu, Cosma şi Atodiresi ratează ocazii cât roata carului.

În ultima parte a jocului, echipa gazdă forţează victoria şi se avântă în atac. Ocaziile sunt irosite, în min.78, de Manea - şut puternic din interiorul careului, peste bara transversală, şi în min.84 - Stănuleţ primeşte un balon de la V. Armenean, depăşeşte un adversar, şutează puternic însă exact în braţele lui Porcaru.

Jocul se termină cu 1-1, rezultat echitabil pentru ambele echipe.

Romipel: Dandler, Nedelcu, Manea, V. Armenean, Spagli, I. Armenean, Citrea, Sârbu, Lal, Stănuleţ, Măsaru.

Progresul Terezian: Porcaru, Szabo, Han, Runcanu I, Apetroaie, Moldovan, Rusu, Mărginean, Runcanu II, Cosma, Atodiresi.

Au arbitrat: Preda, Popescu, Mureşan.

Sparta Mediaş - CS Domino 0-0

Joc de bun nivel tehnico-tactic între două forţe ale campionatului divizionar D "Poliflex", desfăşurat pe un teren greu datorat condiţiilor atmosferice din ultimele zile. Prinspectacolul fotbalistic la care şi-au adus contribuţia ambele echipe, putem aprecia că partida a fost peste nivelul Diviziei "D". Aşezarea în teren a celor două echipe, cu accent ofensiv, a demonstrat dorinţa de a câştiga cele trei puncte puse în joc.

Încă din debutul jocului se joacă în viteză, cu pase precise, ocaziile de gol succedându-se la ambele porţi. Prima ocazie de a marca aparţine Spartei. În min.5 Sămărtinean trimite o minge cu boltă peste apărarea oaspeţilor, preluare Jida, care trimite pe lângă poarta apărată de Achim. Cisnădienii ripostează şi, la un contraatac pe partea dreaptă, Avram centrează, Huzoaică trimite cu capul peste transversală. În min.16 şi 18 Sparta are câteva oportunităţi de a înscrie prin Nan şi Sz?ke, dar Achim, în mare formă, apără miraculos. În min.35 acţiune în viteză a oaspeţilor pe partea dreaptă, Bârgan îl angajează în lung de linie pe Avram care trece în viteză de adversarul direct şi, din 16 m, şutează puternic în bară.

Prima parte a întâlnirii se încheie cu rezultatul de 0-0.

În partea a doua a jocului, tinerii jucători medieşeni impun un ritm drăcesc şi au, prin Jiga, în min.12, o ocazie de a deschide scorul, şutul acestuia din interiorul careului trecând milimetric pe lângă poarta apărată de Achim. În min.22 Mihăilă recuperează o minge în propriul teren, depăşeşte un adverdsar şi transmite mingea pe poziţie viitoare lui Huzoaică, care şutează puternic peste transversală însă.

Atacurile Spartei sunt din ce în ce mai numeroase şi extrem de periculoase. În min.32 Jiga şi Man nu reuşesc, din 6 m, să înscrie, şuturile acestora fiind parate in extremis de Achim. Spre finalul meciului ambele echipe nu mai riscă, încercând conservarea rezultatului printr-un joc de pase la mijlocul terenului, şi consfiinţind un rezultat de egalitate care mulţumeşte ambele echipe.

Sparta: Nicolae, Dragoman, Holom, Bănceu, Popa, Sz?ke, Tănase, (Păucean), Sămărtinean (Sas), Jiga, Man.

CS Domino: Achim, Bârgan, Ciobanu, Mihăilă I, Gănuci, Popescu, Ionuş, C. Mihăilă II, Zămăcău, Huzoaică, Avram, Câmpean (Precup).

Au arbitrat: A. Huzu, Sopa, Bran.

Ioan GALAŢĂ

Rezultate

Divizia D Poliflex, etapa a XVII-a

1. Romipel Cordia - Progresul Terezian	1-1 (0-1)
2. Sparta Mediaş - CS Domino	0-0
3. Angitex Agnita - FCU Sopo	2-0 (0-0)
4. Sticla Avrig - Unirea Ocna Sibiului	2-1 (0-1)
5. Romanofir Tălmaciu - ASA Sibiu	3-1 (1-0)
6. Carpaţi Mecanica Mârşa - Euroil Sălişte	4-1 (1-1)
7. Sevişul Şelimbăr - Silvatex Orlat	1-0 (1-0)

Clasament

Divizia D Poliflex, etapa a XVII-a

1. FCU Sopo	15	15	0	0	83-7	45
2. CS Domino	15	13	1	1	54-10	40
3. Sparta Mediaş	15	11	1	3	42-16	34
4. Agnitex Agnita	15	8	3	4	33-18	27
5. Sevişul Şelimbăr	15	8	1	6	47-37	25
6. Silvatex Orlat	15	6	4	5	32-25	22
7. Romanofir	15	7	1	7	36-34	22
8. Carpaţi Mârşa	15	7	0	8	38-27	21
9. FC Dârlos	15	6	1	8	32-25	19
10.ASA Sibiu	15	6	1	8	25-35	19
11.Romipel Cordia	15	5	3	7	23-34	18
12.Pr. Terezian	14	4	5	5	28-36	17
13.U. Ocna Sibiului	15	4	2	9	23-27	14
14.Sticla Avrig	15	3	2	10	23-47	14
15.Euroil Sălişte	15	2	2	11	26-58	8
16.Flamura Roşie	15	0	1	14	6-115	1

Rezultate

Etapa a XVII-a, 24.11.2002 Judeţ I. Seria Mediaş

1. FC Voinţa - Unirea Blăjel	2-1 (1-0)
2. Flapo Păucea - FC Triumf Mediaş	2-0 (0-0)
3. Voinţa Hoghilag - FC Mediaş	2-3 (1-2)
4. Tractorul Ighiş - May-R Buzd	5-2 (3-2)
5. Recolta Moşna - Speranţa Biertan	12-0 (5-0)
6. Viitorul Târnava - Avântul Mălâncrav	7-0 (2-0)
7. Gloria Şmig - Stăruinţa Laslea	6-1 (3-0)
8. FC Valchid - Recolta Alma	3-0 (3-0)
9. Progresul Dumbrăveni - AS V. Viilor	3-2 (2-1)

Clasament

Etapa a XVII-a, 24.11.2002 Judeţ I. Seria Mediaş

1. Flapo Păucea	17	14	2	1	67-17	44
2. FC Mediaş	17	14	1	2	59-23	43
3. FC Triumf Mediaş	16	12	0	4	72-39	36
4. Gloria Şmig	17	11	2	4	63-44	35
5. Tractorul Ighiş	16	10	4	2	47-25	34
6. Recolta Alma	17	9	2	6	41-34	29
7. Viitorul Târnava	17	7	3	7	38-29	24
8. FC Valchid	17	7	3	7	31-26	24
9. Unirea Blăjel	17	7	2	8	40-38	23
10.AS V. Viilor	17	7	0	10	56-54	21
11.Voinţa Hoghilag	17	5	3	9	31-37	18
12.Progresul	17	6	0	11	27-46	18
13.FC Voinţa Buzd	17	5	3	9	25-45	18
14.Speranţa Biertan	17	5	3	9	40-62	18
15.Recolta Moşna	17	6	0	11	45-79	18
16.Avântul Mălâncrav	17	5	1	11	36-59	16
17.Stăruinţa Laslea	17	4	2	11	34-47	14
18.May-R Buzd	17	2	1	14	18-65	7

Rezultate

Etapa a XI-a, 24.11.2002 Jud. I Seria Sibiu

Vulturii Poplaca - Gl. Loamneş	10-3 (5-1)
Hapomex Ruşi - Cib. Cristian	2-1 (1-0)
Păltiniş Răşinari - Fortuna	2-1 (1-1)
Unirea Miercurea - CSŞ Sibiu	0-1 (0-1)

Clasament

Etapa a XI-a, 24.11.2002 Jud. I Seria Sibiu

1. Păltiniş Răşinari	11	10	1	0	33-6	31
2. Vulturii Poplaca	11	9	1	1	67-17	28
3. CSŞ Şoimii	11	9	1	1	44-11	28
4. Fortuna	10	4	2	4	30-28	14
5. Cib. Cristian	11	3	3	5	31-21	12
6. Gl. Loamneş	9	3	3	3	18-27	12
7. Voinţa Roşia	11	3	2	6	16-26	11
8. LC Vurpăr	10	3	1	6	14-22	10
9. Fl. Şura Mare	10	3	1	6	12-37	10
10.Sp. Şeica	9	2	1	6	14-31	7
11.Un. Miercurea	10	2	1	7	14-39	7
12.Hapomex Ruşi	11	2	1	8	18-46	7

Minutul 91

Timişoara furată câineşte!

De când urmăresc fotbalul de la noi nu-mi aduc aminte de vreun meci în care să fie eliminaţi patru jucători de la aceeaşi formaţie. Am trăit s-o văd şi pe asta, sâmbătă, la Timişoara, unde fraţii Burloiu şi un băimărean - Szekely - şi-au bătut joc de o formaţie care arată frumos, care a jucat curat în acest tur de campionat, dar care şi-a cam luat nasul la purtare şi trebuie să fie pusă la respect. Cei trei "fluieraşi" şi-au bătut joc şi de un PUBLIC extraordinar, în tribunele stadionului "Dan Păltinişanu" fiind prezenţi şi la meciul cu Dinamo peste 40.000 de suporteri. Cu asemenea practici am reuşit să îndepărtăm publicul şi de pe alte stadioane, de aia şi la meciurile din primul eşalon putem număra, în majoritatea cazurilor, sute, nu mii de spectatori, scârbiţi de fotbalul românesc şi de aranjamentele de culise care put de-a binelea. În loc să-şi privească echipa favorită, pentru care au venit la stadion, să o poarte spre o nouă victorie, cei peste 40.000 de suporteri timişoreni au fost nevoiţi să privească cu silă recitalul lui Burloiu.

"Poli" AEK Timişoara - Dinamo 2-3 (0-0)

Au marcat: Buia '50, M. Oprea '79 / Kiriţă 53, Bărcăuan '65, Tamaş 90+2

După o primă repriză albă, la Timişoara s-au marcat nici mai mult nici mai puţin decât cinci goluri. Gazdele au deschis scorul la 5 minute de la reluare, deşi aveau un om în minus. Trei minute mai târziu a egalat Kiriţă, iar Bărcăuan a făcut 2-1 pentru "câini" în minutul 65. Oprea a marcat pentru 2-2, al şaptelea său gol în campionat, însă Tamaş a adus victoria lui Dinamo în al doilea minut de prelungiri. Timişoara avea doi oameni în minus pe teren!

Este pentru a treia oară în acest tur de campionat când dinamoviştii pleacă de la stadion într-o dubă a Jandarmeriei, însă norocul te ţine cât te ţine, dar şi când te lasă...

Se făcu lumină în Bănie!

Universitatea Craiova - Ceahlăul Piatra Neamţ 0-0

Se făcu lumină în Bănie, din două motive. Unul, s-a dat drumul, în sfârşit, după 12 ani de aşteptare, la instalaţia de nocturnă, iar al doilea, s-a tuns chel "Pinalti". Noua frizură "cu cărare pe mijloc" pare a-i purta noroc preşedintelui nemţean, formaţia sa scoţând un egal alb la Craiova. Motiv pentru care îi sugerăm pitorescului personaj să se radă şi pe piept, poate, cine ştie, Ceahlăul prinde vreo cupă europeană.

Meciul dintre Universitatea şi formaţia din oraşul de sub Pietricica a fost unul anost. Oltenii au înscris o dată în minutul 84, însă arbitrul Lajos a anulat reuşita lui Vlădoiu.

Şi la Craiova au fost peste 40.000 de spectatori.

Gălăţenii au încheiat turul fără înfrângere "acasă"

Oţelul - FCM Bacău 1-0 (0-0)

A marcat: Cornea '83

Unicul gol al meciului din localitatea de pe malurile Dunării a fost înscris de Cornea, când mai erau 7 minute din timpul regulamentar de joc. Oţelul încheie astfel un tur de campionat în care, în toate cele 8 meciuri jucate pe teren propriu, a obţinut numai victorii.

A fost ultimul meci pentru asistentul Marian Toader, care iese din arbitraj pe motiv de vârstă.

Primul punct din deplasare

FC Braşov - Astra Ploieşti 1-1 (1-0)

Au marcat: Iorga '40 / Dăscălescu '68

Ploieştenii au reuşit să obţină, la Braşov, primul punct din deplasare, în acest tur de campionat. Unii pun "isprava" elevilor lui Florin Marin pe seama relaţiei de prietenie dintre cele două cluburi, unul dintre oficialii Astrei, Romică Paşcu, simţindu-se la sub Tîmpa ca acasă.

Medieşeanul Nicu Iorga a deschis scorul când mai erau 5 minute din prima repriză, Dăscălescu a stabilit scorul final în minutul 68.

La FC Braşov a debutat un brazilian, Itamar, introdus pentru ultimele 10 minute în locul lui Stîngă. Încă n-am avut timp să ne dăm seama ce poate, dar nu ne-aşteptăm la prea multe. Că doar nu degeaba a ajuns până la noi până să-şi găsească echipă.

Hizo salvat de Şchiopu

Farul Constanţa - FC Argeş 2-1 (1-0)

Au marcat: Cristocea '45, Şchiopu '83 / Bilaşco '72

Echipa lui Viorel Hizo n-avea voie să mai facă nici un pas greşit pe teren propriu. Cu minus 4 la "adevăr", "marinarii" căutau victoria, pe care n-au mai întâlnit-o de la acel 1-0 din Bănie.

Cristocea a deschis scorul înaintea pauzei, şi totul părea că merge ca pe roate. Bilaşco a egalat însă în minutul 72, şi deasupra Constanţei începuseră să se-adune norii. Noroc chior... cu Şchiopu, care a marcat golul victoriei în minutul 83.

Citim, mai nou, că şi Viorel Hizo cere demisia lui Grigorescu din fruntea arbitrilor. Îl aprobăm!

Rapidul n-a oprit nici în gara din Arad

UTA - Rapid Bucureşti 0-2 (0-0)

Au marcat: Raţ '54, Niţă '78

Fără Godfroid, Şoavă şi Florin Bratu, Rapid a obţinut o victorie clară şi la Arad, acolo unde Steaua a plecat capul în urmă cu două săptămâni. După o primă repriză albă au punctat Raţ şi Niţă. Între formaţia din Giuleşti şi principala sa urmăritoare în clasament, Dinamo, sunt 10 puncte diferenţă, astfel că Rednic şi compania pot petrece în linişte de sărbători.

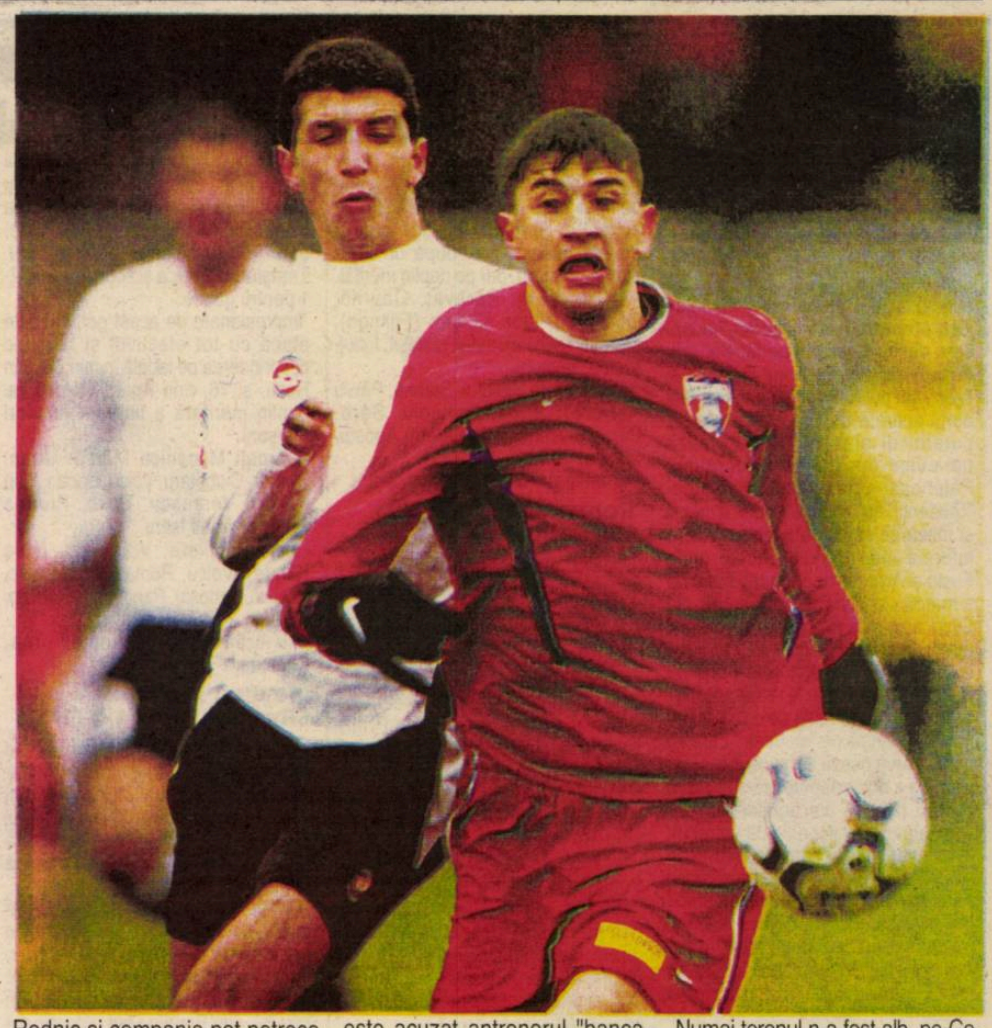

Inspiraţia chiriaşului din "bloc-notes"

Sportul studenţesc - Steaua 1-2 (1-0)

Au marcat: Oct. Chihaia '27 / Cl. Răducanu '63, '67

Întrebat, în urmă cu ceva vreme, de un reporter cu piper pe limbă, dacă ar accepta să locuiască într-un bloc-notes, în cazul în care clubul i-ar da o locuinţă, atacantul stelist Claudiu Răducanu, certat de fel cu cartea (singurele manuale care-i plac sunt... aşii şi popii) a răspuns cu dezinvoltură: "Cum să nu, dacă are trei sau patru camere şi e spaţios!". Apoi a mai afirmat, câteva luni mai încoace, că şi-ar cumpăra o maşină marca "Iacht", ca să moară colegii de echipă de invidie, şi că pe la noi prin ţară curge Nilul, deşi era vorba despre Olt. Aşa cum e, luat în bâză de către colegii de echipă, Răducanu a adus, ieri, victoria formaţiei sale, înscriins două goluri extrem de preţioase, ca un veritabil vârf de atac. Şi Steaua a câştigat în Regie cu 2-1.

Alb!

FC Naţional - Gloria 0-0

Alb este scorul cu care s-a încheiat ultimul meci al etapei a XIV-a, cel dintre FC Naţional şi Gloria Bistriţa. Tot alb este şi praful cu iz de cocaină din care, este acuzat antrenorul "bancarilor", Walter Zenga, ar fi gustat împreună cu - deja - fosta sa prietenă, Raluca Sandu.

Numai terenul n-a fost alb, pe Cotroceni, aseară. A fost negru. La fel ca pe Ghencea la România - Norvegia.

1. Rapid	14	12	0	2	31-10	36 (+18)
2. Dinamo	14	8	2	4	28-16	26 (+5)
3. FC Naţional	14	7	3	4	18-12	24 (+3)
4. Steaua	14	6	4	4	14 -13	22 (+1)
5. "Poli" AEK	14	7	1	6	21-21	22 (-2)
6. FC Braşov	14	6	3	5	17-15	21 (-3)
7. Oţelul	14	6	3	5	15-19	21 (0)
8. Gloria	14	5	4	5	15-12	19 (+1)
9. Universitatea	14	5	3	6	18-23	18 (-6)
10. Farul	14	5	2	7	12-16	17 (-4)
11. FC Argeş	14	5	2	7	14-19	17 (-1)
12. FCM Bacău	14	4	4	6	12-15	16 (-5)
13. Ceahlăul	14	3	6	5	18-15	15 (-6)
14. Sportul	14	4	2	8	18-23	14 (-7)
15. Astra	14	4	2	8	16-24	14 (-7)
16. UT Arad	14	4	1	9	14-28	13 (-8)

Etapa a XV-a, 7-8 decembrie 2002:
Ceahlăul Piatra Neamţ - FC Naţional
Gloria Bistriţa - UT Arad
Rapid Bucureşti - Farul Constanţa
FC Argeş - Sportul studenţesc
Steaua - Oţelul Galaţi
FCM Bacău - FC Braşov
Astra Ploieşti - "Poli" AEK Timişoara
Dinamo - Universitatea Craiova

Clasamentul golgeterilor:
10 goluri - Dănciulescu (Dinamo);
8 goluri - Diniţă (Sportul studenţesc); Oct. Chihaia (Sportul studenţesc).
7 goluri - M. Oprea ("Poli" AEK Timişoara);
6 goluri - Fl. Bratu (Rapid);
5 goluri - Cl. Niculescu (ex-Dinamo), Solomon (Ceahlăul), Negrean (Gloria Bistriţa);

Pagină realizată de Ovidiu BOICA

Lumină în "Cetatea Băniei"

Preşedintele Federaţiei Române de Fotbal, Mircea Sandu, a declarat, vineri, la inaugurarea nocturnei de pe stadionul "Ion Oblemenco", că echipa naţională va disputa un meci oficial pe arena din Craiova când aceasta va îndeplini toate condiţiile impuse de FIFA.

"Sunt foarte bucuros că mă aflu aici şi trebuie să vă spun că în 1971 am fost pe cale să fiu jucătorul Universităţii Craiova. Totuşi, am activat 16 ani la o echipa studenţească, Sportul, şi am jucat de multe ori pe acest stadion care poartă numele marelui meu prieten, regretatul Nelu Oblemenco. Am vorbit cu primarul Bulucea despre ce ar mai fi de făcut şi când stadionul va îndeplini condiţiile FIFA, vom aduce naţionala aici,pentru un meci oficial", a spus Sandu.

La festivitatea de inaugurare a instalaţiei de nocturnă de pe stadionul formaţiei Universitatea Craiova au asistat 20.000 de spectatori, iar galeria craioveană a scandat împotriva echipei Dinamo, a lui Gigi Neţoiu şi a lui Gică Popescu. De asemenea, au fost prezenţi preşedintele Ligii Profesiniste de Fotbal (LPF), Dumitru Dragomir, secretarul general al LPF, Valentin Alexandru, Robi Urs, Cristi Minculescu, component al formaţiei Iris, primarul Craiovei, Vasile Bulucea, prefectul de Dolj, Cornel Mondea, mai mulţi senatori şi deputati de Dolj, lotul de jucători al formaţiei craiovene, staff-ul tehnic şi cel administrativ, membrii Consiliului de Administraţie al clubului.

Festivitatea s-a încheiat cu un concert al ansamblului folcloric "Maria Tănase" şi cu un foc de artificii.

Finanţatorul echipei Universitatea Craiova, Dinel Staicu, a declarat că îşi doreşte ca stadionul să fie plin de spectatori la fiecare meci al formaţiei."Nici măcar nu am cuvinte pentru ceea ce se petrece aici. Vreau să le mulţumesc tuturor factorilor locali care m-au ajutat pentru construirea acestei nocturne. Şi îmi doresc ca stadionul să fie plin la toate meciurile pe care echipa le va disputa la lumina reflectoarelor", a spus Staicu.

ASTRA SIBIU

Biblioteca „A.T.”
- SIBIU -

Tudor a făcut "varză" derbiul Gaz metan - Apulum

"Centralul" bucureştean Alexandru Tudor a reuşit să-şi urce în cap jucătorii ambelor formaţii. La un meci lipsit de duritãţi, în ciuda faptului că s-au întâlnit două echipe care au ca obiectiv promovarea în primul eşalon, Tudor a acordat nici mai mult nici mai puţin decât 13 cartonaşe galbene şi unul roşu, lui Ovidiu Maier. Bucureşteanul a acordat un penalti cu multă uşurinţă pentru Apulum, la o fază în care Nicolau a atins mingea, nu şi piciorul lui Giuchici, dar a apreciat bine o fază petrecută în minutul 55, când Al. Kovacs a căzut la limita careului mare, cerând penati. La final, atacantul albaiulian a recunoscut că a căzut în careu fără să fie faultat.

PAGINA 3

Marcel Savaniu: "Era să iau bătaie de la suporterii giuleşteni chiar în Satu Mare"

Într-un amplu interviu acordat în exclusivitate săptămânalului "Tribuna sporturilor" aisitentul Marcel Savaniu vorbeşte despre motivele care l-au determinat să lase Satu Mare pentru Sibiu, cum a ajuns campion balcanic la scrimă şi a participat la "Mondialul" de tineret de la Leningrad, în 1983, şi cum a fost la un pas să fie bătut de suporterii Rapidului chiar în Satu Mare.

PAGINA 5

Tribuna sporturilor

Anul XII, nr. 646 9 - 15 decembrie 2002 | 8 pagini 1500 lei

A CĂZUT CORTINA!

Sâmbătă şi ieri s-au disputat meciurile contând pentru ultima etapă a turului campionatului naţional de fotbal. Rapid a învins, în Giuleşti, cu 5-1 pe Farul Constanţa, şi se menţine, la jumătatea ediţiei, la 10 puncte în faţa ocupantei locului secund, Dinamo. Divizia A în PAGINA 8

Sportul - Dinamo deschide

Începând de miercuri, timp de 5 zile, Palatul Sporturilor "Transilvania" va găzdui cea de-a patra ediţie a Cupei Stalinskaya la fotbal în sală. Cele 8 formaţii participante, toate prim-divizionare, au fost împărţite în două grupe, Dinamo, Sportul studenţesc, Universitatea Craiova şi Farul Constanţa (Grupa A), respectiv FC Naţional, Oţelul Galaţi, Gloria Bistriţa şi FC Argeş Piteşti (Grupa B).

Partida dintre Sportul studenţesc şi Dinamo va deschide turneul, miercuri, 11 decembrie, de la ora 15.15.

Programul complet al turneului este următorul:

Miercuri, 11 decembrie

Grupa A

Sportul studenţesc - Dinamo Bucureşti (ora:15.15
Universitatea Craiova - Farul Constanţa (ora:17.15)

Grupa B

FC Naţional - FC Argeş Piteşti (ora: 16.03)
Oţelul Galaţi - Gloria Bistriţa (ora: 18.15)

Joi, 12 decembrie

Grupa A

Dinamo Bucureşti - Farul Constanţa (ora: 15.15)
Sportul studenţesc - Universitatea Craiova (ora: 17.15)

Grupa B

FC Naţional - Gloria Bistriţa (ora: 16.03)
Oţelul Galaţi - FC Argeş Piteşti (ora: 18.15)

Vineri, 13 decembrie

Grupa A

Dinamo Bucureşti - Universitatea Craiova (ora: 15.15)
Sportul studenţesc - Farul Constanţa (ora:17.15)

Grupa B

FC Naţional - Oţelul Galaţi (ora: 16.03)
FC Argeş Piteşti - Gloria Bistriţa (ora: 18.15)

Sâmbătă, 14 decembrie
1 A - 2 B (ora: 16.00)
1 B - 2 A (ora: 16.48)

Duminică, 15 decembrie
Finala mică: ora: 16.45
Finala mare: ora: 17.33.

"Lucian Blaga" a bătut "Nicolae Bălcescu"

În zilele de 3 şi 4 decembrie s-a desfăşurat, la Sibiu, cea de- a doua ediţie a competiţiei sportive bilaterale între Universitatea "Lucian Blaga" şi Academia Forţelor Terestre "Nicolae Bălcescu", întrecere prilejuită de Ziua Naţională a României, 1 Decembrie.

Ediţia din acest an a fost câştigată, la general, de către Universitatea "Lucian Blaga", sportivii acesteia reuşind să adune 45 de puncte, faţă de cele 39 ale celor de la A.F.T. Concurenţii s-au întrecut la 7 discipline sportive desfăşurate în Palatul Sporturilor "Transilvania", Parcul Sub Arini sau Bazinul de înot al Academiei Forţelor Terestre.

Sportivii Universităţii "Lucian Blaga" au fost pregătiţi, şi pentru această competiţie, de către prof. Mariana Rus şi asistent universitar Delia Bădescu (cros), prof. Ioan Miclăuş (înot), conf. univ. dr. Dionisie Turcu (judo), lector univ. Alexandru Stoian şi asistent universitar Lucian Burchel (fotbal), lector univ. dr. Constantin Tătaru (baschet), asistent univ. Iulian Stoian (handbal) şi lector univ. dr. Marcel Pomohaci (volei).

Organizatorii acestei reuşite competiţii - conf. univ. dr. Dionisie Turcu, lector univ. dr. Mihai Stanislav, lector univ. dr. Marcel Pomohaci, lector univ. Alexandru Stoian, asistenţii universitari Lucian Burchel şi Iulian Stoian şi preparator universitar Olimpiu Savu - au dorit să mulţumească, şi pe această cale, celor care au contribuit la buna desfăşurare a întrecerilor: prefectul Mircea Silvestru Lup, rectorul Academiei Forţelor Terestre, general de brigadă dr. Nicolae Uscoi, rectorul Universităţii "Lucian Blaga", prof. univ. dr. h.c. Dumitru Ciocoi Pop, prof. univ. dr. Doina Petică Roman, cea care, anul trecut, a contribuit substanţial la iniţierea acestei competiţii de tradiţie, prof. dr. Marian Cărăuş, vicepreşedintele Consiliului Judeţean, Gheorghe Giurgiu, decanul Facultăţii de Ştiinţe, ing. dr. Valer Roşca, conf. Univ. Flaviu Stoica şi prof. univ. dr. Alexandru Babuş, precum şi directorului Palatului Sporturilo: "Transilvania", Victor Cornea.

Ovidiu Boica

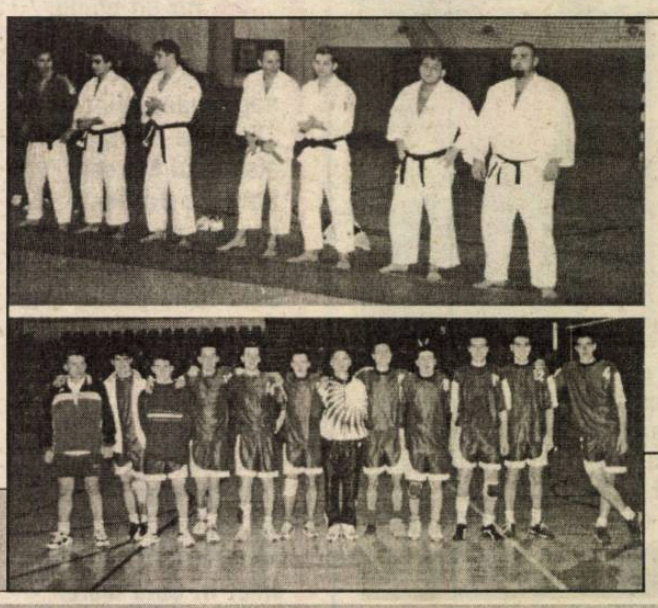

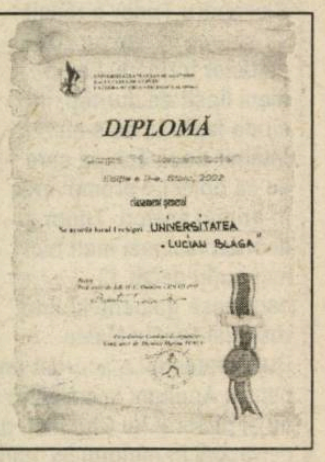

Foto: Echipa de judo (sus), respectiv cea de volei (jos) ale Universităţii "Lucian Blaga"

Rezultate

CROS
Individual, feminin:
1. Daniela Cîrlan (Univ. "Lucian Blaga")
2. Ioana Stelea (Univ. "Lucian Blaga")
3. Loreta Gavrilă (Academia Forţelor Terestre)
Individual, masculin:
1. Ilie Dumitraşcu
2. Cătălin Moga
3. Marian Dima (toţi trei Academia Forţelor Terestre)
General, feminin:
1. Universitatea "Lucian Blaga"
2. Academia Forţelor Terestre
General, masculin:
1. Academia Forţelor Terestre
2. Universitatea "Lucian Blaga"

ÎNOT
100 metri bras
1. Radu Vodă (Univ. "Lucian Blaga")
2. Aurel Hărău (Univ. "Lucian Blaga")
3. Cătălin Cohal (Academia Forţelor Terestre)
100 metri craul
1. Aurel Hărău (Univ. "Lucian Blaga")
2. Radu Vodă (Univ. "Lucian Blaga")
3. Cătălin Cohal (Academia Forţelor Terestre)
Ştafetă 4X50 metri liber
1. Universitatea "Lucian Blaga"
2. Academia Forţelor Terestre
General:
1. Universitatea "Lucian Blaga"
2. Academia Forţelor Terestre

JUDO
Categoria 66 kg:
1. Adrian Comşa (Univ. "Lucian Blaga")
2. Marius Mazilu (Academia Forţelor Terestre)
Categoria 73 kg:
1. Ilie Popa (Univ. "Lucian Blaga")
2. Cosmin Caponi (Univ. "Lucian Blaga")
Categoria 81 kg:
1. Claudiu Baştea (Univ. "Lucian Blaga")
2. Roman Cuţîi (Academia Forţelor Terestre)
Categoria -90 kg:
1. Constantin Cojoc (Univ. "Lucian Blaga")
2. Sergiu Bejenar (Academia Forţelor Terestre)
Categoria +90 kg:
1. Cristian Oţet (Univ. "Lucian Blaga")
2. Vitalie Botezat (Academia Forţelor Terestre)
Clasament general:
1. Universitatea "Lucian Blaga"
2. Academia Forţelor Terestre

FOTBAL
1. Universitatea "Lucian Blaga"
2. Academia Forţelor Terestre

BASCHET
1. Universitatea "Lucian Blaga"
2. Academia Forţelor Terestre

VOLEI
1. Universitatea "Lucian Blaga"
2. Academia Forţelor Terestre

HANDBAL
1. Academia Forţelor Terestre
2. Universitatea "Lucian Blaga"

Observator

Despre competenţă şi opusul ei

Nu de puţine ori am urme de mustrări de conştiinţă că nu mă implic suficient în stoparea degringoladei sportului sibian, fiindcă una este a tot scrie despre ce vezi rău şi alta este să te implici direct în asanarea acestuia. Mă gândeam, zilele trecute, la cei care au pus umăr şi suflet pentru ridicarea mişcării sportive sibiene la nivelul pretenţiilor şi speranţelor atâtor spectatori şi "devoratori" de sport. Unii ne-au părăsit nedrept de repede - Traian Todoran, Viorel Hărţău, Mareş Gheorghiţă, Olimpiu şi Draga Savu, Serafim Drăgan, Eugen Boru, Bebe Boboc, Calistrat Smarandache, Toma Opreapopa, Dumitru Dobrescu, Ovidiu Nicolae Bucur, Mircea Rodeanu, Gheorghe Jula, Ionel Petculescu, Radu Giurgiu şi alţii care nu-mi vin în minte - alţii au fost îndepărtaţi ori s-au retras lăsând locul altora "mai buni" - Dorin Nan, Ioan Biriş, Victor Drăgan, Alexandru Stoian, Victor David, Vasile Zidariu, Florin Braicu, Mihai Găldeanu, Lucian Albu, Iosif Bucşe, Viorel Mureşan, Virgil Tălmăcean şi-atâţia alţii.

Ceea ce nu înţeleg la actuala conducere "unicefală" a sportului sibian este opacitatea de care dă dovadă în actul de coordonare a mişcării sportive, neîncercând să-i atragă şi să-i implice pe cei care cunosc acest domeniu şi ar putea face câte ceva pentru revigorarea lui. Mă gândesc aici la câţiva oameni fie cu funcţii importante, fie cu resurse financiare demne de luat în seamă, pe care ştiu că sportul nu-i lasă rece: ing. Nicolae Nan, ing. Ioan Botezan, Gheorghe Aldea, ec. Nicolae Poenaru, ec. Nicu Florescu, conf. univ. dr. Dionisie Turcu, jr. Florin Apostu, prof. Dorin Nan, prof. Marcel Avram, prof. Gheorghe Fleacă, prof. Ioan Stanciu, prof. Alexandru Stoian, prof. Ştefan Nicolae, conf. univ. Flaviu Stoica, Mircea Vulc, prof. Mihai Fleşeriu, lect. univ. Dorin Drâmbărean, ec. Vasile Oprea, jr. Tudor Tolciu, prof. Vasile Mihăilă, prof. Marius Gheorghiţă, col. (r) Vasile Bujor, prof. Florin Mihăescu, prof. Mircea Negru, ing. Marian Zamfir, Dumitru Răşcanu, Alexandru Prohor, prof. Sabina şi Emil Sârbu, col. (r) Gheorghe Brişan, prof. Gheorghe Giurgiu (nu le-am dat funcţiile, fiindcă vi se face pielea găinii) şi mulţi alţii care ar putea conduce destinele sportului sibian cu competenţă şi real talent, ori ar putea sprijini, material şi moral, mişcarea sportivă.

Numai că, în fruntea Direcţiei Judeţene pentru Tineret şi Sport au fost unşi după revoluţie doi novici - Monica Cristescu şi, apoi, Paul Frăsie - care n-au fost în stare nici măcar să păstreze ce au "moştenit", darmite să dea un nou avânt sportului de masă şi de performanţă. Nu ştiu ce sport a practicat dl. Frăsie (în afară de adunatul boştinei), nu ştiu nici care sunt priorităţile strategiei sale manageriale (fiindcă nu se vede nici un progres), dar observ cu îngrijorare cum cei de la partidul de guvernământ şi cei de la ministerul de resort se fac că plouă, lăsându-l să pună sportul sibian pe butuci. Fiindcă, să fim înţeleşi, aici nu-i vorba numai de lipsa banilor, ci şi de lipsa competenţei.

(n.i.d.)

Handbal/Turneu juniori

Sibienii au fost neînvinşi

În acest weekend s-a desfăşurat la Sibiu al treilea turneu de sală din acest sezon, rezervat juniorilor II. Au participat 6 echipe (seria de Vest) CSŞ Rm. Vîlcea, CSŞ Tg. Jiu, CSŞ Drobeta Tr. Severin, CSŞ-TCI Craiova, CSŞ-CSU Cluj şi CSŞ Sibiu.

Echipa sibiană, condusă de profesorul Nicolae Şerban, a reuşit să câştige detaşat şi acest turneu, după ce în primele două disputate la Drobeta Turnu-Severin şi Rm. Vîlcea a terminat pe primul loc la mare distanţă de adversare. Iată în continuare rezultatele înregistrate de juniorii lui Nicolae Şerban în turneul de la Sibiu.

CSŞ Sibiu - CSŞ Rm. Vâlcea	34 - 14
CSŞ Sibiu - CSŞ Tg. Jiu	27 - 12
CSŞ Sibiu - CSŞ-TCI Craiova	31 - 8
CSŞ Sibiu - CSŞ-CSU Cluj	20 - 11
CSŞ Sibiu - CSŞ Drobeta Turnu-Severin	29 - 10

"A fost un turneu bun din toate punctele de vedere. Vreau să remarc cu acest prilej întreg lotul care a depus un efort considerabil şi de care mă declar mulţumit", ne-a declarat prof. Nicolae Şerban.

Lotul sibian a fost compus din: Lucian Daina, Adrian Ştefan, Ionuţ Lascu, Radu David, Ovidiu Banea, Costel Neghină, Andrei Maldăra, Marius Ciorogar, Ioan Deaconescu, Dorin Neamţu, Cosmin Neamţiu, Sergiu Vintilă, Ionuţ Pleşca, Florin Anastase, Dorin Ienciu şi Andrei Ţiţonea.

Următorul turneu va avea loc în luna ianuarie 2003 la Craiova unde echipa sibiană speră să facă din nou o figură frumoasă.

Acest turneu a fost posibil datorită, în primul rând, CSŞ Sibiu şi SC Bălan Construct. **(M.I.)**

Peluza a III-a

Trăsnite

Nu doar copiii spun lucruri trăsnite. Tot omul, din faza copilăriei până în faza hodorogirii, spune şi face lucruri trăsnite. Chiar şi locuitorii lumii de lux a fotbalului, jucători, antrenori, conducători de cluburi, spun şi fac trăsnăi inimaginabile.

I-a trăsnit cuiva prin cap să aducă un detector de minciuni şi să-l conecteze la aparat - la acest blestemat aparat numit "poligraf" - tocmai pe domnul Gheorghe Ştefan-Pinalti, cunoscută fiinţă cinstită, trăitoare prin lumea fotbalului, de a cărei probitate morală nu se îndoieşte nimeni. Distinsului preşedinte de la Piatra Neamţ i s-a adresat o întrebare banală: "a fost blat, sau n-a fost blat?", referitoare la partida Ceahlăul-Gloria Bistriţa. Noi ştiam că n-a fost blat; a recunoscut şi preşedintele nemţean. Nici nu ne-am gândit la vreun blat, preşedintele bistriţean fiind şi el - Jean Pădureanu - un vechi simbol al cinstei şi corectitudinii, plasat pe undeva deasupra oricăror suspiciuni. Numai că detectorul a zis că Pinalti minte. Sigur aparatul era defect.

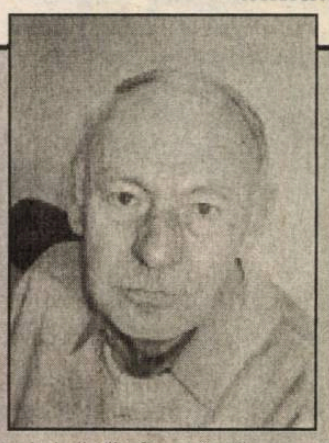

Acest aparat nici măcar n-a fost omologat, nici nu poate constitui probă juridică, aşa că o să-l credem pe domnul Pinalti care a rostit un apăsat "n-a fost blat". Dacă aparatul poligraf ar fi fost un adevărat măsurător al sincerităţii, de mult l-ar fi achiziţionat şi Liga şi Federaţia, unde ţin frâiele alţi doi corifei ai cinstei. Şi, pre mulţi i-ar fi popit ei...

Prietenul nostru Piţurcă a zis şi el săptămâna trecută o trăsnaie de neuitat; chiar de neiertat. Cică Gică ar fi groparul fotbalului românesc. E vorba de Gică Hagi, care şi-a consumat, de curând, conflictele cu Gigi Becali, parafând împăcarea cu strângeri de mâini, visând la "scăunelul" lui Victoraş!? "Hagi a îngropat fotbalul românesc!" Am trăit s-o auzim şi p-asta. Noroc că o auzim din gura lui Piţurcă, deconectată deseori de la ce se cheamă raţiune elementară.

Mihai BRATU

Tribuna sporturilor

Fondat în 1990
Str. G. Coşbuc, nr. 38, 2400
Tel. 21.12.81; 43.31.93
Tel./Fax. 21.41.41
Editat de Casa de Presă şi Editură Tribuna
ISSN 1220-3467
Tiparul executat la SC Tipotrib SRL

Consiliul de Administraţie
Emil David - director general
Mircea Biţu - director editorial
Colectivul redacţional
Ovidiu Boica - şef departament
N.I. Dobra, Mihai Bratu - seniori editori
Marius Ionescu, Dragoş Bako, Claudiu Voicu - reporteri
Ramona Popa, Victor Cociu, Gheorghe Răşinaru, Ioan Galaţă
Avram Besoiu - colaboratori
Fred Nuss, Daniel Bălţat - foto

Fotbal/ Divizia B, Seria a II-a

Gaz metan Mediaş - Apulum Alba Iulia 2-1 (1-1)

"Gazeiştii" au relansat lupta pentru promovare

Foto: Daniel BĂLŢAT

Medieşenii au reuşit, sâmbătă, prin victoria asupra liderului Apulum, să relanseze lupta pentru promovare în Seria a II-a a "B"-ului; Ovidiu Maier a fost eliminat; la Apulum au evoluat şi foştii "gazişti" Chivescu şi Găldean, iar Fl. Cotora şi Beza, foşti componenţi ai Interului din Sibiu, au fost doar rezerve; Eddy Trifu n-a fost oprit în lot pentru acest meci de Aurel Şunda; "centralul" Alexandru Tudor a arătat 13 cartonaşe galbene şi unul roşu, la un meci lipsit de duritãţi, reuşind să irite jucătorii ambelor formaţii; Şunda a părăsit conferinţa de presă după numai un minut, supărat pe unul dintre reprezentanţii presei sibiene; tehnicianul Silviu Dumitrescu consideră că FC Oradea este cea mai serioasă contracandidată la locul secund în clasamentul seriei, în vreme ce despre Olimpia Satu Mare crede că "e puţin umflată"; miercuri şi joi medieşenii vor susţine două meciuri "amicale", pentru testarea unor jucători tineri; Dumitrescu l-a remarcat, de la adversari, pe Giuchici;

"Dacă nu învingeam în acest joc, noi ne puteam considera ieşiţi din cursa pentru promovare", a afirmat la conferinţa de presă de după partidă antrenorul medieşean Silviu Dumitrescu. După 14 etape, Apulum avea 29 de puncte, cu 10 mai multe decât Gaz metan, şi conducea detaşat în clasamentul seriei. Tehnicianul medieşean consideră că, "prin acest rezultat, am relansat întrecerea în această serie, unde promovarea se joacă din nou. Practic, Apulum Alba Iulia, Gaz metan, Olimpia Satu Mare şi FC Oradea îşi dispută primele două locuri ale clasamentului la finalul ediţiei".

Terenul moale, îmbibat cu apă după ploaia şi ninsoarea căzute deasupra oraşului de pe malurile Tîrnavei Mari în ultimele 24 de ore înaintea partidei, a pus serioase probleme jucătorilor ambelor formaţii. Cu toate acestea, a rezultat viu disputat, tensionat însă de "centralul" Alexandru Tudor care a vrut neapărat să se bage în seamă. Cel mai titrat arbitru român al momentului, purtător al ecusonului FIFA, bucureşteanul a fragmentat jocul reuşind să-i enerveze pe jucătorii ambelor echipe. Bucureşteanul a acordat 13 cartonaşe galbene şi unul roşu la un meci care n-a fost presărat cu duritãţi.

Căpitanul oaspeţilor, Paleacu, a ales să atace la poarta la care medieşenii au marcat în primele 5 minute ale întâlnirilor cu Minaur Zlatna, CSM Reşiţa şi FC Oradea, în ultimele trei meciuri de campionat disputate pe teren propriu, şi superstiţioşii începeau deja să se teamă. Direcţia de atac n-a contat însă prea mult pentru medieşeni, care au reuşit să deschidă scorul relativ repede, în minutul 7. Fundaşul Andrei a intrat în careu pe stânga şi, în apropierea liniei suprafeţei de 16 metri a fost agăţat de Fl. Macavei. Penalti clar, transformat cu siguranţă de Claudiu Boaru, în dreapta lui Ţurcaş. Şapte minute mai târziu, la cealaltă poartă, Nicolau a intervenit la minge într-un duel cu Giuchici, atacantul albaiulian a căzut în apropierea liniei de tuşă şi Tudor a indicat din nou punctul cu var. "Am atacat şi am jucat mingea, nu l-am atins pe Giuchici", avea să afirme fundaşul medieşean la pauză. Chivescu, fostul jucător al Gazului metan din returul ediţiei 2000/20001, când formaţia medieşeană evolua în "A", a egalat cu un şut plasat, pe centru, sub transversală.

Medieşenii au părut surprinşi de egalare şi oaspeţii au pus stăpânire pe mijlocul terenului, creându-şi până la pauză cele mai periculoase ocazii. Ovidiu Maier, în minutul 21, a şutat periculos, în cros, însă balonul a trecut puţin pe lângă bară, Roşca era însă pe minge. Apoi, când mai erau 5 minute până la pauză, Paleacu a centrat de pe dreapta pentru Giuchici şi atacantul Apulum-ului a reluat din drob, de la 8-9 metri, în transversală. O fază controversată s-a petrecut în minutul 42, atunci când Maier a executat în forţă o lovitură liberă de la 22-23 metri. Înainte de fluierul "centralului" Tudor, Roşca a scos cu greu de sub transversală în corner, iar Nicolau a văzut "galben" pentru proteste. "Maier a tras înainte de a fluiera Tudor, deşi acesta îi arătase în prealabil fluierul. Trebuia să-i dea lui Maier cartonaş galben, nu jucătorului nostru", a afirmat după meci unul dintre oficialii clubului gazdă, preşedintele A.S. Gaz metan, Ilie Vlad.

Medieşenii au mai ratat, în prima parte a jocului, prin Boaru (min. 26 - "cap", prins de Ţurcaş fără probleme), Gavrilescu (min. 30) şi Dîmbean (min. 36 - şut din afara careului mare, balon reţinut de portarul Apulum-ului), şi repriza s-a terminat cu un rezultat de egalitate.

La reluare, cei mai periculoşi au fost medieşenii. După ce portarul Ţurcaş s-a remarcat în două rânduşi, scăpându-şi echipa de un nou gol - în minutul 48 C. Stoica a şutat periculos, cu pământul, iar 7 minute mai târziu Cl. Moldovan a trimis un "trasor" sub transversală - Dîmbean a făcut 2-1 cu o lovitură de cap, la o centrare a lui Gavrilescu de pe dreapta. În ultima jumătate de oră medieşenii au dat impresia că vor să conserve rezultatul, mulţumindu-se să se apere grupat şi să iasă periculos pe contraatac, în vreme ce oaspeţii, tot mai marcaţi de scurgerea timpului, au început să trimită baloane înalte spre careului Gazului metan. Antrenorul Apulum-ului, Aurel Şunda, a trimis în teren două vârfuri, pe Dan Găldean - şi el fost jucător al Gazului metan - şi Gideon, iar în ultimele 10 minute l-a urcat şi pe Macavei în atac, însă fără rezultat pe tabelă. A contat şi eliminarea lui Maier pentru două "galbene", când mai erau 8 minute din timpul regulamentar de joc, plus cele 4 de prelungire.

Tudor mediocru

"Centralul" bucureştean Alexandru Tudor a reuşit să-şi urce în cap jucătorii ambelor formaţii. La un meci lipsit de duritãţi, în ciuda faptului că s-au întâlnit două formaţii care au ca obiectiv promovarea în primul eşalon, Tudor a acordat nici mai mult nici mai puţin decât 13 cartonaşe galbene şi unul roşu, lui Ovidiu Maier. Bucureşteanul a acordat un penalti cu multă uşurinţă pentru Apulum, la o fază în care Nicolau a atins mingea, nu şi piciorul lui Giuchici, dar a apreciat bine o fază petrecută în minutul 55, când Al. Kovacs a căzut la limita careului mare, cerând penati. La final, atacantul albaiulian a recunoscut că a căzut în careu fără să fie faultat.

De asemenea, "centralul" din Capitală a cerut repetarea în dese rânduri a loviturilor libere sau a aruncărilor de la margine deoarece jucătorii au încercat să câştige câte unul sau doi metri.

O fază controversată s-a petrecut în minutul 42 atunci când i-a dat "galben" lui Nicolau care protesta că Maier a executat o lovitură liberă înainte de a fluiera Tudor, fază la care ar fi trebuit avertizat mijlocaşul Apulum-ului.

Silviu Dumitrescu: "Am relansat campionatul"

Extrem de bucuros după victoria formaţiei sale, tehnicianul medieşean Silviu Dumitrescu a afirmat că "Gaz metan a reuşit, astăzi, să relanseze campionatul. Dacă nu învingeam astăzi (n.a. sâmbătă) pe Apulum, noi am fi ieşit din competiţie, nu mai puteam spera la promovare. Aşa, rămânem în cărţi pentru locul secund, dar nici lupta pentru locul 1 nu este încheiată. Ne despart 7 puncte de Alba Iulia şi mai sunt 15 partide".

"Olimpia e puţin umflată"

Rugat să comenteze cum vede lupta pentru promovare, în retur, tehnicianul Gazului metan, Silviu Dumitrescu, a spus că dintre toate formaţiile Apulum are cele mai mari şanse la primul loc, iar pentru locul secund îşi dau concursul formaţia pe care o pregăteşte şi FC Oradea, în cazul în care nu apar şi alte formaţii surpriză. "Oradea este formaţia cu care, cred eu, ne vom bate pentru locul secund. Au şi potenţial financiar, şi un lot de valoare. Olimpia Satu Mare a fost, părerea mea, puţin umflată în acest retur de campionat. M-am uitat, zilele trecute, pe programul din retur al sătămărenilor. Au deplasări la Mediaş, Oradea, Zlatna, Alba Iulia, Hunedoara şi Tg. Jiu, şi le va fi foarte greu să ia puncte de afară", a afirmat Dumitrescu.

"Amical" cu "studenţii"

Gaz metan Mediaş va susţine, miercuri, la Copşa Mică, un meci cu divizionara D CS Universitatea Sibiu, în care antrenorul Silviu Dumitrescu va testa o serie de jucători de la formaţia de tineret, precum şi pe cei câţiva componenţi din lotul mare care n-au prea jucat în acest tur de campionat. Titularii şi cele mai titrate rezerve au intrat deja în vacanţă, după o ultimă reunire, la Bazna, după meciul cu Apulum, la care şi-au urat sărbători fericite.

Gaz metan Mediaş îşi va relua pregătirile pe data de 13 ianuarie, când se va face deplasarea la Bucureşti pentru vizita medicală.

Gaz metan Mediaş	
1. D. Roşca (cpt.)	7
16. Nicolau	7
4. Fl. Şomfălean	7
23. C-tin Andrei	7
13. Ciurar	6
(2. Asztalos, 73)	6
20. C. Stoica	7
(10. Pereş, 88)	
19. Dîmbean	8
17. Cl. Moldovan	6,5
7. V. Stoica	6,5
9. Boaru	7
11. Gavrilescu	6,5
(14. Drăgulin, 70)	6

Antrenor Silviu Dumitrescu

Rezerve neutilizate: 12. P. Rus; 6. Hanc; 8. Cenan; 15. Bunea.

Mediaş

Stadion: "Gaz metan"
Spectatori: circa 2.500
Teren: moale
Timp: ninsoare
Evoluţia scorului:
1-0, min. 8 - Boaru (penalti)
1-1, min. 15 - Chivescu (penalti)
2-1, min. 59 - Dîmbean
Arbitru: Alexandru Tudor (Bucureşti) 5,5.
Asistenţi: Nicolae Marodin 7 şi Tudor Constantinescu 7 (ambii Bucureşti).
Observator FRF: Mircea Axente (Arad).
Cartonaşe galbene: C. Stoica (38), Fl. Şomfălean (41), Nicolau (42), Dîmbean (65), Ciurar (73), Drăgulin (80), Cl. Moldovan (86), V. Stoica (87) / Ov. Maier (54, 82), Al. Kovacs (56), Paleacu (80), Fl. Macavei (89).
Cartonaş roşu: Ov. Maier (82).
Raportul şuturilor: 7-8 (pe poartă 5-5).
Cornere: 4-2.

Apulum Alba Iulia	
12. Ţurcaş	6
23. Fl. Macavei	6
20. Himcinschi	6
6. Ad. Popescu	6
2. Jercălău	5,5
(18. Iurişniţi, 75)	5
17. Chivescu	6,5
7. Paleacu (cpt.)	6
14. Ov. Maier	6
21. Nedelea	6
(11. Gideon, 70)	5,5
8. Al. Kovacs	5,5
(10. Găldean, 60)	5,5
9. Giuchici	7

Antrenor Aurel Şunda

Rezerve neutilizate: 22. Fl. Cotora; 3. Kiraly; 25. Oprea; 15. Beza.

Fotbal/ Divizia C, Seria a VII-a

"Şoferii" termină turul cu o victorie

FC AMSO Sibiu - Avîntul Silva Reghin 3-0 (2-0)

Divizionara C sibiană a încheiat turul de campionat cu o victorie pe teren propriu, în faţa unei formaţii din Reghin care a avut o comportare merituorie la revenirea în acest eşalon; golurile echipei sibiene au fost marcate de Marius Szeghedi, de două ori, şi Coconete; partida a fost condusă la centru de Teodora Albon, iar la una din tuşe a oficiat tot o reprezentantă a sexului frumos, Monica Rigo din Cluj; "şoferii" încheie prima parte a campionatului pe locul 7, cu zero la "adevăr"

Joc extrem de dificil pentru sibieni, sâmbătă, pe "Voinţa, în compania uneia dintre formaţiile care au făcut un tur reuşit de campionat, Avîntul Silva Reghin. Alcătuită în jurul câtorva jucători ai fostei divizionare B ASA Tg. Mureş, formaţia din Reghin a reuşit câteva rezultate de excepţie, printre care şi victoria cu 6-1 în întâlnirea cu Progresul Dumbrăveni. Nu surprinde, astfel, că în cele 14 jocuri disputate înaintea meciului cu AMSO, Avîntul înscrisese 26 de goluri, fiind în topul celor mai bune linii de atac în Seria a VII-a.

Sibienii au tratat cu seriozitate întâlnirea şi, încă din debut, şi-au creat ocazii de a marca. Era minutul 5 când Marius Szeghedi a şutat milimetric peste transversală din interiorul suprafeţei de pedeapsă. La cealaltă poartă, un minut mai târziu, Muscă a şutat direct din lovitură liberă, de la 25 de metri, dar Păun a fost la post. Oaspeţii au încercat, încă din primele minute ale jocului, să surprindă apărarea sibiană cu mingi înalte trimise spre careul celor de la AMSO, însă compartimentul defensiv al "şoferilor", bine coordonat de Stănicescu, a făcut faţă cu brio.

Deschiderea scorului se produce oarecum firesc, la 20 de minute de la primul "fluier" al "centralului" Teodora Albon. Coconete a executat un corner la semiînălţime şi M. Szeghedi l-a învins pe Popa cu o lovitură de cap. Animaţi de deschiderea scorului, sibienii forţează desprinderea pe tabelă, însă Cl. Gheorghe (min. 25) - şut puternic, respins de Popa - şi Costea (min. 30) ratează bune ocazii de a înscrie. Va fi, totuşi, 2-0 în minutul 35. M. Szeghedi îi întoarce serviciul lui Coconete de la primul gol, îi pasează excelent mijlocaşului care "croşetează" doi adversari, rămâne singur cu Popa şi înscrie nestingherit.

Până la finalul reprizei oaspeţii încearcă temporizarea jocului, pentru a stăvili iureşul gazdelor, care atacă cu tot efectivul, iar la cabine se intră cu un avantaj de două goluri al sibienilor.

Frigul pătrunzător a făcut ca, şi în partea secundă a jocului, ambele formaţii să se mişte mult pe teren şi să caute să-şi creeze ocazii de gol. Cl. Gheorghe (min. 52), bine servit cu o "diagonală" lungă de Coconete, l-a remarcat pe Popa, în vreme ce, la cealaltă poartă, câteva minute mai târziu, Eniedy n-a reuşit să-l învingă pe Păun, deşi scăpase singur cu portarul lui FC AMSO.

Mai erau 20 de minute din joc când Costea a şutat în transversală, Popa fiind spectator, însă va fi, totuşi, 3-0, cu un sfert de oră înainte de final, când Szeghedi l-a învins încă o dată pe portarul Popa.

O victorie muncită a sibienilor, care termină turul de campionat pe locul 7, cu zero la "adevăr".

Nu putem încheia fără să consemnăm debutul în cel de-al treilea eşalon al juniorului Purima, căruia îi urmăm multă baftă şi o ascensiune cât mai mare.

FC AMSO: Păun - M. Stoica, Stănicescu, Baltag - Coconete, Scridon ('52 Grigore), C. Szeghedi, Neghirlă, Cl. Gheorghe - M. Szeghedi, Costea ('82 Purima).

Avîntul Silva: P. Popa - Holuţiu, C. Nicoară, Dan, Szagon - Muscă, V. Nicoară, Eniedy ('80 Zehan), Zsigmond - Pascu ('58 Ignat), Truţă ('58 Nagy).

Arbitru: Teodora Albon. **Asistenţi** Monica Rigo şi Dan Ilieş.

Cartonaşe galbene: Scridon (27), Costea (51), V. Nicoară (24), Szigmond (36).

Ioan Galaţă
Marius Ionescu

Divizia C, Seria a VII-a, etapa a XV-a

Rezultate

ASA Tg. Mureş - Energia Feldioara	0-1 (0-0)
Unirea Ungheni - Romradiatoare Braşov	2-0 (1-0)
Viromet Victoria - Oltul Sf. Gheorghe	0-1 (0-1)
FC AMSO Sibiu - Avîntul Silva Reghin	3-0 (2-0)
Chimica Tîrnăveni - Gaz metan Tg. Mureş	2-2 (0-1)
Budvar Od. Secuiesc - Progresul Dumbrăveni	3-1 (1-1)
Precizia Săcele - CF Predeal	3-0 (0-0)
Nitramonia Făgăraş - Torpedo Zărneşti	2-0 (1-0)

Clasament

1. Precizia Săcele	15	10	4	1	35-10	34	(+10)
2. Oltul Sf. Gheorghe	15	10	4	1	27-10	34	(+13)
3. Gaz metan Tg. Mureş	15	8	4	3	22-15	28	(+7)
4. Viromet Victoria	15	9	1	5	19-12	28	(+7)
5. CF Predeal	15	8	2	5	21-14	26	(+2)
6. Nitramonia Făgăraş	15	6	3	6	23-18	21	(-3)
7. FC AMSO Sibiu	15	6	3	6	19-17	21	(0)
8. Chimica Tîrnăveni	15	4	8	3	13-12	20	(-4)
9. Unirea Ungheni	15	6	2	7	19-26	20	(-1)
10. Budvar Od. Secuiesc	15	5	4	6	20-17	19	(-2)
11. Avîntul Silva Reghin	15	4	6	5	26-18	18	(-3)
12. Progresul Dumbrăveni	15	4	4	7	13-25	16	(-8)
13. Romradiatoare Braşov	15	4	2	9	16-24	14	(-7)
14. Energia Feldioara	15	4	2	9	11-32	14	(-7)
15. ASA Tg. Mureş	15	2	4	9	13-30	10	(-14)
16. Torpedo Zărneşti	15	2	3	10	11-28	9	(-15)

!!! Din Divizia C promovează în Divizia B 20 de echipe, adică ocupantele locurilor 1 şi 2 din fiecare serie, plus încă 4 cu cel mai bun punctaveraj, clasate pe locul 3. Departajarea se va face în urma unui clasament în care vor fi luate în calcul doar rezultatele dintre primele 12 echipe.
!!! Retrogradează ocupantele locurilor 14, 15 şi 16, în total 24 de echipe, plus încă 4 cu cel mai slab punctaveraj, clasate pe locul 13.
!!! Promovează în Divizia C cele 42 de echipe câştigătoare de judeţ.

Etapa viitoare

Etapa a XVi-a, sâmbătă, 8 martie 2003, ora 11.00:
ASA Tg. Mureş - Nitramonia Făgăraş (în tur 1-6)
Precizia Săcele - Torpedo Zărneşti (4-0)
FC Budvar Od. Secuiesc - CF Predeal (1-1)
Chimica Tîrnăveni - Progresul Dumbrăveni (0-0)
FC AMSO Sibiu - Gaz metan Tg. Mureş (1-2)
Viromet Victoria - Avîntul Silva Reghin (2-2)
Unirea Ungheni - Oltul Sf. Gheorghe (0-2)
Energia Feldioara - Romradiatoare Braşov (1-4)

De "3XChiratcu"!

Budvar Od. Secuiesc - Progresul Dumbrăveni 3-1 (1-1)

Echipa din Dumbrăveni a pierdut în ultimul meci al turului de campionat la Od. Secuiesc, după ce a deschis scorul prin Manciu; pentru Budvar a marcat toate cele trei goluri fostul jucător al ASA-ului din Tg. Mureş, Chiratcu (35 de ani); la Dumbrăveni se doreşte aducerea, în această iarnă, a unui antrenor experimentat; Daniel Maier - cumul de cartonaşe galbene, Mera, Teglaş şi Cristea - toţi trei accidentaţi - au lipsit la meciul de la Od. Secuiesc; utilizat la meciurile din debutul campionatului pe post de atacant, C. Rău a jucat, sâmbătă, fundaş stânga

Progresul Dumbrăveni a încheiat turul de campionat cu o înfrângere, sâmbătă, la Odorheiu Secuiesc. Fără Daniel Maier, suspendat pentru cumul de cartonaşe galbene, fără Teglaş, Cristea şi Mera, toţi trei accidentaţi, formaţia vizitatoare a făcut o primă repriză bună, în care a deschis scorul şi a fost la un pas de a majora diferenţa de pe tabelă, însă până la pauză s-a văzut egalată. În partea secundă a partidei lipsa pregătirii fizice s-a făcut simţită şi Progresul a mai primit două goluri, părăsind terenul învinsă.

Manciu a marcat pentru 0-1 în minutul 30, cu un voleu de la limita careului mare, iar Răzvan Ferencz-Popescu a fost la un pas de a majora diferenţa, trei minute mai târziu, însă şutul său, din unghi, a fost scos de pe linia porţii de un fundaş advers. Până la pauză Chiratcu a scăpat din marcaj (min. 35) şi a adus egalarea.

În partea a doua gazdele au mai înscris de două ori prin acelaşi Chiratcu, în minutele 60 şi 70, şi meciul s-a sfârşit cu 3-1 pentru Budvar.

"Formaţia a jucat bine în prima parte a meciului, însă am căzut fizic în partea a doua. Pot spune că am avut parte şi de un arbitraj bun, cu Dudu Georgescu junior la centru, nu s-a mai întâmplat ca la alte deplasări, unde am fost dezavantajaţi", a afirmat după meci organizatorul de competiţii al Progresului, Florin Suciu.

În altă ordine de idei, în această iarnă oficialii clubului din Dumbrăveni îşi doresc aducerea la echipă a unui antrenor experimentat şi serios, care să se ocupe de pregătirea jucătorilor Progresului pentru un retur cu rezultate cât mai bune. În acest sens, zilele următoare se vor lua în calcul o serie de variante posibile, precum şi strategia care va fi abordată pentru a doua parte a campionatului.

La meciul de la Odorheiu Secuiesc a intrat pe teren "unsprezecele" Popşor - Olteanu, Deteşan, Popuşoi, C. Rău - Miclăuş, Porime, Tofănescu - Manciu, R. Ferencz-Popescu, L. Ferencz-Popescu.

Pagină coordonată de Ovidiu BOICA

Divizia B, etapa a XV-a

Rezultate

Seria I

Internaţional Piteşti - Inter Gaz Bucureşti	1-2 (1-1)
FC Oneşti - Gloria Buzău	0-0
Dacia Unirea Brăila - Rulmentul Alexandria	2-1 (1-0)
Foresta Fălticeni - Bucovina Suceava	2-2 (2-0)
Cimentul Fieni - Midia Năvodari	3-3 (1-0)
Metalul Plopeni - CSM Medgidia	2-2 (0-1)
Unirea 2002 Focşani - Petrolul Ploieşti	0-0
Rapid Electromagnetica - "Poli" Unirea Iaşi	2-1 (2-1)

Clasament

1. Petrolul Ploieşti	15	9	3	3	22-12	30	(+6)
2. Bucovina Suceava	15	8	3	4	18-15	27	(+6)
3. "Poli" Unirea Iaşi	15	7	4	4	23-17	25	(+1)
4. Gloria Buzău	15	7	4	4	19-15	25	(+4)
5. FC Oneşti	15	7	3	5	26-16	24	(+3)
6. Inter Gaz Bucureşti	15	6	4	5	21-18	22	(+1)
7. Unirea 2002 Focşani	15	6	4	5	14-13	22	(-2)
8. Metalul Plopeni	15	6	4	5	18-19	22	(-2)
9. Rapid Electromagnetica	15	6	3	6	21-20	21	(-3)
10. Midia Năvodari	15	6	3	6	26-27	21	(0)
11. Internaţional Piteşti	15	6	2	7	24-19	20	(-4)
12. Dacia Unirea Brăila	15	5	4	6	18-19	19	(-2)
13. CSM Medgidia	15	5	3	7	18-25	18	(-6)
14. Cimentul Fieni	15	4	4	7	16-23	16	(-8)
15. Foresta Fălticeni	15	2	5	8	9-22	11	(-10)
16. Rulmentul Alexandria	15	3	1	11	15-28	10	(-11)

!!! Ocupanta primului loc la sfârşitul campionatului va promova în Divizia A.
!!! Echipa care se va clasa pe poziţia a doua susţine un meci de baraj, tur-retur, cu una dintre echipele clasate pe locurile 13 sau 14 în Divizia A.
!!! Ocupantele ultimelor două locuri vor retrograda în Divizia C.

Etapa viitoare

Etapa a XVI-a, sâmbătă, 8 martie 2003, ora 11.00:
Internaţional piteşti - Rapid Electromagnetica (în tur 2-0)
Unirea 2002 Focşani - "Poli" Unirea Iaşi (2-1)
Metalul Plopeni - Petrolul Ploieşti (2-4)
Cimentul Fieni - CSM Medgidia (0-2)
Foresta Fălticeni - Midia Năvodari (1-2)
Dacia Unirea Brăila - Bucovina Suceava (0-1)
FC Oneşti - Rulmentul Alexandria (1-0)
Inter Gaz Bucureşti - Gloria Buzău (0-1)

Rezultate

Seria a II-a

FC Baia Mare - CFR Ecomax Cluj	1-1 (1-0)
Gaz metan Mediaş - Apulum Alba Iulia	2-1 (1-1)
CSM Reşiţa - ARO Cîmpulung Muscel	1-0 (0-0)
Olimpia Satu Mare - Pandurii Tg. Jiu	2-1 (1-0)
Universitatea Cluj - Corvinul Hunedoara	3-3 (2-1)
Industria Sîrmei C. Turzii - Extensiv Craiova	1-0 (0-0)
FC Oradea şi Minaur Zlatna au stat.	

Clasament

1. Apulum Alba Iulia	13	9	2	2	25-8	29	(+8)
2. Olimpia Satu Mare	13	8	2	3	20-12	26	(+5)
3. Gaz metan Mediaş	13	7	1	5	19-11	22	(+1)
4. Corvinul Hunedoara	13	6	4	3	19-18	22	(+4)
5. FC Oradea	13	6	3	4	20-12	21	(0)
6. Extensiv Craiova	13	5	4	4	18-19	19	(-2)
7. CFR Ecomax Cluj	13	4	6	3	17-14	18	(0)
8. Industria Sîrmei C. Turzii	13	4	6	3	16-14	18	(0)
9. Pandurii Tg. Jiu	13	5	2	6	14-14	17	(-4)
10. FC Baia Mare	13	4	2	7	11-16	14	(-4)
11. CSMReşiţa	13	3	3	7	11-26	12	(-6)
12. Minaur Zlatna	13	3	2	8	11-19	11	(-7)
13. Universitatea Cluj	13	1	7	5	18-27	10	(-11)
14. ARO Cîmpulung Muscel	13	2	4	7	10-19	10	(-8)

!!! UM Timişoara a fost exclusă din campionat după etapa a XII-a pentru că, din cauza problemelor financiare, nu a fost programată în două etape consecutive. Toate rezultatele i-au fost anulate.
!!! Gilortul Tg. Cărbuneşti s-a retras din campionat după etapa a XIV-a şi toate rezultatele i-au fost anulate.
!!! Ocupanta primului loc la sfârşitul campionatului va promova în Divizia A.
!!! Echipa care se va clasa pe poziţia a doua susţine un meci de baraj, tur-retur, cu una dintre echipele clasate pe locurile 13 sau 14 în Divizia A.

Etapa viitoare

Etapa a XVI-a, sâmbătă, 8 martie 2002, ora 11.00:
Universitatea Cluj - Extensiv Craiova (în tur 2-2)
Minaur Zlatna - Corvinul Hunedoara (1-2)
CSM Reşiţa - Pandurii Tg. Jiu (1-3)
Gaz metan Mediaş - ARO Cîmpulung Muscel (0-1)
FC Baia Mare - Apulum Aba Iulia (0-1)
FC Oradea - CFR Ecomax Cluj (4-0)
Olimpia Satu Mare şi Industria Sîrmei Cîmpia Turzii vor sta.

Fotbal/ Interviu

Marcel Savaniu: "Era să iau bătaie de la suporterii giuleşteni chiar în Satu Mare"

S-a născut la Satu Mare, în urmă cu 38 de ani. A făcut scrimă de performanţă, iar de la 21 ani s-a apucat de arbitraj în fotbal. Iniţial a condus la centru, însă după un meci FCM Bacău - Rapid în urma căruia a fost suspendat 10 etape s-a reorientat, alegând tuşa. În urma prestaţiilor constant bune a fost inclus pe lista FIFA, oficiind anul acesta la trei partide în Europa.

Din luna ianuarie a acestui an s-a mutat la Sibiu, soţia sa, pe care a cunoscut-o la Facultatea de Tehnologie Chimică, în Capitală, angajându-se şef de personal la Bilstein Krupp Compa. Este un interlocutor plăcut şi, cu toate că a realizat ceva până în prezent, nu este un înfumurat. Este cu totul împotriva fumatului, motiv pentru care în cele peste două ore de discuţii reporterul şi-a permis să-şi aprindă o singură ţigară, cafeaua în schimb o aprobă - în timpul liber lucrează la o firmă care comercializează automate de cafea. Este vorba despre Marcel Savaniu.

- Domnule Savaniu, aţi lăsat Satu Mare pentru Sibiu!

- Am venit în Sibiu din luna ianuarie a acestui an, deoarece soţia a schimbat serviciul. Amândoi am făcut Facultatea de Tehnologie Chimică din Bucureşti, unde ne-am şi cunoscut. De atunci am rămas în baza de date şi, înainte de anul nou, Bilstein Krupp Compa a contactat-o pentru angajare. Cum este originară din judeţul Sibiu, din Valea Viilor, am ales să ne mutăm aici, şi nu regretăm pasul făcut.

- Care a fost traseul pe care l-aţi parcurs în activitatea de arbitru?

- Am început încă din 1985, când eram la facultate. Aveam 21 ani şi, timp de trei ani, până în 1988, am condus la centru partide din categoriile Onoare şi Promoţie, adică din campionatul municipal. În 1990 am trecut la Divizia C, peste doi ani am urcat în lotul de B, iar din 1994 sunt arbitru divizionar A. Primul meci din prima divizie pe care l-am condus a fost FC Naţional - Petrolul Ploieşti. Până în februarie 1999 am oficiat la centru, după care am trecut la linie. Primul meci cu fanionul în mână a fost Universitatea Craiova - Universitatea Cluj, la care a debutat la centru Alexandru Tudor.

- Iar de la începutul acestui an aţi intrat pe lista FIFA.

- Am intrat pe lista FIFA şi anul acesta am ieşit în Europa pentru trei meciuri. În luna aprilie am fost cu Tiberiu Lajos la centru la Anglia - Lituania, preliminariile Campionatului European Under 19, apoi în iunie la o partidă din preliminariile Champions League, Tampere United - FC Tyunic Erevan, cu Marian Salomir la centru, şi în iulie la Fulham - Sochaux din semifinalele Cupei UEFA Intertoto .

- Cu care dintre centralii de la noi colaboraţi excelent?

- În primul rând cu Cristi Balaj din Baia Mare. Am fost atâta timp apropiaţi din punct de vedere geografic. Apoi, şi cu Sorin Corpodean din Alba Iulia sau cu Marian Salomir din Cluj.

- Care a fost motivul pentru care v-aţi decis să treceţi de la centru la linie?

- În 1988 am fost suspendat după un meci FCM Bacău - Rapid Bucureşti. Au bătut moldovenii cu 1-0, printr-un gol din penalti. A fost henţ în careu, însă nu am acordat un penalti şi pentru giuleşteni. Dacă ţineţi minte, a fost ediţia de campionat în care Rapid a pierdut titlul în ultima etapă, la Craiova, în dauna Stelei. Iniţial am fost suspendat pentru 6 luni, după care pedeapsa a fost redusă la 10 etape.

- Consideraţi că, dacă făceaţi aceeaşi greşeală la un meci obişnuit, tot 10 etape primeaţi?

- Cu siguranţă nu, primeam mult mai puţin.

- De-atunci aţi mai oficiat la vreun meci al Rapidului?

- Da, la două , unul câştigat de ei, altul pierdut. Am fost delegat şi pentru un al treilea, însă preşedintele Copos a solicitat schimbarea mea. Avusesem ceva probleme cu galeria giuleşteană chiar în Satu Mare, aşa că dacă mă prindeau pe Giuleşti, cine ştie ce putea ieşi.

- Ce s-a întâmplat la Satu Mare?

- Suporterii se întorceau din Polonia, ar fi vrut să ajungă la meciul Rapidului cu Valerenga, din Cupa UEFA, însă n-au ajuns decât până în Polonia şi au făcut cale-ntoarsă. Eu eram la cumpărături şi când treceam prin faţa unui magazin ei tocmai ieşeau, cu sticlele de băutură sub braţ. Norocul meu a fost că, aşa cu sticlele sub braţ, nu au putut să fugă după mine...

- Consideraţi că e bine ca unii preşedinţi de club să se amestece în delegarea arbitrilor?

- Într-un anumit mod da. Cum a fost, spre exemplu, cu Copos. A fost bine că a solicitat schimbarea mea. E bine ca cei care conduc cluburile să-şi dea părerea, nu însă să impună.

- Observatorii de ce parte a baricadei se află? Încearcă să vă sprijine, sau vă bagă pumnul în gură, cum se spune?

- Imediat după meci, observatorul intră cu noi în vestiar şi discutăm asupra prestaţiilor noastre. Este recomandat să-şi spună părerea asupra arbitrajului.

- Într-o oră trebuie să comunice notele arbitrilor la Bucureşti, la Comisia Centrală a Arbitrilor. Vi le spune şi dumneavoastră?

- Nu! Analizăm fazele care au fost cu cântec în timpul meciului, ne cere părerea, cum am judecat o anumită fază, ce a fost în capul nostru când am luat o decizie sau alta, însă nu ne comunică nota. În general observatorii încearcă să găsească circumstanţe în favoarea noastră.

- S-a întâmplat ca, după un meci să primiţi notă de trecere, după care aceasta să fie schimbată la anumite presiuni?

- S-a întâmplat, o singură dată, însă nu vă pot da mai multe detalii. Pot să vă spun că s-a întâmplat după un meci din Capitală. Am primit notă de trecere, după care, în urma unor intervenţii şi a unor discuţii la Procesul Etapei, de la ProTV, am fost trimis la Comisie. Am stat două etape.

- Zilele acestea este în prim-plan arbitrajul de la Timişoara, de la Poli AEK şi Dinamo. Una dintre fazele controversate este cea în care dinamoviştii au executat repede o lovitură liberă într-o fază în care timişorenii au marcat dar le-a fost anulat golul, şi bucureştenii au plecat pe contraatac şi au obţinut eliminarea lui Marişescu. A fost sau n-a fost gol valabil?

- Este o fază discutabilă. Portarul poate fi atacat în careul de 5,5 metri numai dacă are ambele picioare pe pământ, şi numai umăr la umăr. Şi eu fluieram fault la portar, anulam golul Timişoarei.

- Se face sau nu se face presiune asupra arbitrilor, la noi în campionat?

-Responsabilitatea asistenţilor este enormă pentru buna desfăşurare a jocului.

- Care dintre antrenorii formaţiilor din primul eşalon v-a creat probleme?

- Probleme mari n-am avut. Mai înjură, mai comentează ei, pe bancă, însă ne mai facem şi noi că nu-i auzim.

- Cum e cu Marius Lăcătuş?

- Ca antrenor n-am avut probleme, însă l-am arbitrat când era încă jucător. Pe teren era extrem de dificil. Nu degeaba e poreclit "Fiara". După joc însă, e un băiat extraordinar.

- Ca să fii un arbitru bun, e musai să fi jucat şi fotbal?

- Nu neapărat! Uitaţi-vă la italianul Collina. E cel mai bun arbitru din lume, dar n-a jucat fotbal.

- Dumneavoastră aţi jucat?

- Doar la juniori şi tineret.

- Totuşi, aţi făcut sport.

- Am făcut scrimă de performanţă.

- Şi încă ce performanţă!

- Am fost campion balcanic în 1982, am luat de câteva ori titlul naţional, ultima dată în 1989, cu echipa, am participat la Campionatul Mondial de tineret, în 1983, la Leningrad, în Rusia, unde am terminat în primii 20 de sportivi. În cei 16 ani, din 1974 şi până în 1990, când am intrat în lotul divizionar C al arbitrilor, am prins nenumărate cantonamente la Forban, unde merge Steaua de atâţia ani pentru pregătirile dintre sezoane. Le plâng de milă steliştilor. Ultimul concurs de scrimă a fost Cupa Campionilor, în Germania, unde ne-am clasat pe locul 5 cu echipa.

- Să revenim la fotbal. Este sau nu Kosovo la Piatra Neamţ?

- La Piatra Neamţ se exercită o presiune fantastică asupra arbitrilor. Am fost la două partide în acest sezon, cele cu Oţelul şi Gloria Bistriţa. Domnul Ştefan este cel mai bun cunoscător al regulamentului de fotbal de la noi, însă întotdeauna îl interpretează în favoarea sa. Ce e discutabil interpretează întotdeauna în favoarea sa. Spre exemplu, dacă un nemţean aleargă cu mâinile mai departe de corp, el nu vrea decât să protejeze mingea. Dacă e un adversar, atunci faultează.

- Se poate trăi din arbitraj?

- Se poate, însă nu este chiar aşa cum se scrie, că arbitrii sunt plini de bani.

- Cât câştigă un asistent la un meci?

- La Divizia A, 200 de dolari, iar la unul de B, 75. De asemenea, clubul decontează cheltuielile de transport şi de cazare. Dacă e să raportezi la salariul mediu pe economie, e mult, însă gândiţi-vă la un lucru. Într-un sezon, din 30 de meciuri poţi prinde, dacă ai noroc, vreo 20. Sezonul trecut Balaj a avut 21. Din aceşti bani eu îmi plătesc echipamentul, fel de fel de vitamine. Anual, merg 10 zile la Băile Felix pentru pregătire. Apoi, sunt consfătuirile la care mergem de două ori pe an, tot pe banii noştri. Totuşi, se poate trăi din arbitraj.

_ În paralel cu arbitrajul, sunteţi încadrat şi în altă parte?

- Sunt angajat la o firmă ce comercializează automate de cafea.

- Aveţi doi copii. Îi daţi la fotbal?

- Din păcate, la dumneavoastră la Sibiu nu prea sunt condiţii. Pentru mine a fost un şoc - ştiind că Sibiul era recunoscut în ţară în plan sportiv - să găsesc dezastrul de aici. Echipa de rugbi a căzut în divizia a doua, cea de baschet nu se mai bate pentru titlu, ca în anii trecuţi, voleiul e în B, handbalul este pe ultimul loc în Divizia Naţională. Chiar şi renumitul Bazin Olimpia este închis de atâta vreme, şi nu sunt speranţe să se deschidă anul acesta. Am doi băieţi, unul face sărituri, Andrei, iar Robert face înot. Acum vin cu ei la bazin la Neptun.

- Consideraţi că, într-adevăr, fotbalul românesc, campionatul primei divizii, este în creştere, aşa cum se tot afirmă?

- Fără doar şi poate da!

Au consemnat
Ovidiu Boica,
Ioan Galaţă

Clubul Sportiv Şcolar Şoimii

Aspecte din activitatea copiilor şi juniorilor

CSŞ Şoimii are în componenţă peste 15 grupe pregătite cu competenţă de profesorii Galaţă Mircea, şeful catedrei, Lăcătuş Virgil, Marcu Alin, Frum Dorin şi Rusu Vasile.

Galaţă Mircea pregăteşte grupele 1984 şi 1991. Grupa 1984 juniori I joacă în campionatul jud. de seniori, unde ocupă după terminarea turului locul III, cu reale posibilităţi de a câştiga seria. Echipa s-a calificat la trei finale ale campionatului republican de juniori.

Au fost promovaţi la eşaloane superioare:

Cimpoeru A. la Gloria Bistriţa

Grădinar, Pârlea, Făţan, Bendorfean, Gundhart la Gaz Metan Mediaş

Frăţilă la Minaur Zlatna

Au avut acţiuni internaţionale cu această grupă cu München 1860 şi Vaxio Ball Club Suedia.

Lotul: Bendorfean O., Frăţilă B., Făţan A., Dicu O., Stănilă R., Cimpoeru A., Pavel P., Hanea C., Gundhart V., Pânzariu M., Caraş A., Malanga D., Sbârcea M., Heghibeli A., Petrescu V., Opriş L., Irimie A., Pavel A., Mihaly R., Pârlea A., Achim M., Socaciu I., Grădinaru H.

Grupa 1991, calificată la turneul final "Ola" (zona Sibiu).

Lotul de jucători: Zaharia P., Oprişor I., Toma S., Vlad D., Cocârcă R., Rotaru D., Precup A., Ramf A., Văcar P., Achim A., Gavrilă V., Toader O., Domnar V., Grădinar A., Prodea A., Aspru I., Pistol V., Moga A., Boborodea R., Văcaru B., Solomon C., Lăpăduş M., Albu P., Pocan M., Dragomir C., Mărginean M..

Sponsori: Sc. Sp. Şoimii, Trans Agape, Doda Marcadi, sponsor al grupei 1984 în campionat. Foto Universal, Cochet SA, Consib SA, Termo-Tom, SC Apă Canal, S.C. Poliflex.

Frum Dorin: gr. 1987 şi 1992

Cu grupa 1987 a participat în 2001 la faza finală a campionatului republican de juniori (zona Sibiu).

Lotul 1987: Popa R., Frăţilă I., Veliciu I., Marca P., Gancea A., Stanciu B., Turcu V., Tatu A., Olariu R., Băltean I., Lăpădatu A., Faur R., Bica D., Chinchişan I., Baldovin V., Martin P., Cotoară C., Boar A., Cândea N., Mitran D., Miron G., Vârvorea R.

Lotul 1992: Hila F., Blaga S., Lupea R., Minea D., Săpun L., Cristea S., Şerban R., Lupu A., Rafailă A., Şima A., Secu A., Ghişe E., Marian C., Mărginean A., Barbu E., Bleoca A., Ciuchete A., Doboşi A., Frăţilă R., Oprean B.

Grupele de copii născuţi 1988 - 1989 sunt pregătite de prof. Virgil Lăcătuş

Şlefuitor de talente, d-nul profesor promite ca din cele două grupe să scoată cel puţin un jucător de mare valoare, ultimul produs al şcolii fiind "spaniolul" Mara.

Grupa 1988 are în componenţă următorii jucători: Lăcătuş V. Popa R., Popa M., Moldovan R., Popescu D., Stănilă M., Ursa I., Posa V., Vlad C., Medrea F., Banciu S., Biriş P., Răhăian M., Ştefănuţă I., Muntean R., Grigore., D., Florescu M., Bobăilă M., Onişor M.

Grupa 1989: Călinescu S., Bunea A., Micu R., Bădilă R., Siebeg C., Greavu A., Mateescu A., Hadăr A., Săndulescu C., Baciu A., Gancea C., Iacovescu I., Haşegan C., Hientz R., Chirilă B., Şoaită D., Sekel O., Oprean M., Paraschiv A.

Datorită valorii deosebite, ambele grupe au fost invitate la turnee internaţionale în Italia, Iugoslavia, Germania.

În Germania, într-o competiţie de elită cu echipele marilor cluburi divizionare, a reuşit să câştige turneul învingând în finală pe Bayern 1860.

În Italia au fost invitaţi la trei turnee, la care au participat cluburi celebre ca Real Madrid, F.C. Barcelona, Milan, A.S. Roma, ocupând locul III.

A participat cu grupele la Cupa "Ola", cucerind în 2001 locul III pe ţară, intrând în posesia medaliilor de bronz. Datorită evoluţiilor constant bune, Biriş P., Posa V. şi Florescu M. au fost convocaţi la loturile naţionale.

Alin Marcu pregăteşte grupele 1990 şi 1995

Cu grupa de copii născuţi 1990 a participat la mai multe turnee în Germania în compania unor cluburi ca: B. München, B. Dortmund, Rapid Viena, Hamburger Sp. F, cu rezultate foarte bune, unde a fost remarcat Cătălin Răulea.

A participat cu rezultate bune la două ediţii ale cupei "Ola".

Lotul de jucători 1990:

Bucşa C., Joarză C., Răulea C., Râşniţă R., Lăpădat I., Turcu F., Mărgărit M., Martin B., Moga F., Ronza Alex, Gordat D., Drăghici I., Mărginean A., Diaconescu V., Garcea O., Haidan S.

Divizia "D" Poliflex seniori

Clasament final tur 2002

1. F.C.U. SOPO	15	15	0	0	83:7	45
2. DOMINO CISNĂDIE	15	13	1	1	54:10	40
3. SPARTA MEDIAŞ	15	11	1	3	42:16	34
4. AGNITEX AGNITA	15	8	3	4	33:18	27
5. F.C. DARLOS	15	7	1	7	34:22	22
6. SEVIŞUL ŞELIMBĂR	15	7	1	7	44:39	22
7. ROMÂNOFIR	15	7	1	7	36:34	22
8. CARPAŢI MĂRŞA	15	7	0	8	38:22	21
9. SILVATEX ORLAT	15	5	4	6	31:28	19
10. A.S.A. SIBIU	15	6	1	8	25:35	19
11. ROMIPEL CORDIA	15	5	3	7	23:34	18
12. PROGRESUL TEREZIAN	15	4	5	6	28:39	17
13. STICLA AVRIG	15	5	2	8	26:46	17
14. UNIREA OCNA	15	4	2	9	22:28	14
15. EUROIL SĂLIŞTE	15	2	2	11	26:58	8
16. FLAMURA ROŞIE CÂRŢA	15	0	1	14	6:115	1

Campionatul jud. - Seria Mediaş

Clasament final tur 2002

1. FLAPO PĂUCEA	16	13	2	1	64-17	41
2. FC MEDIAŞ	16	13	1	2	57-22	40
3. FC TRIUMF MEDIAŞ	16	12	0	4	72-38	36
4. GLORIA SMIG	16	11	2	3	62-39	35
5. TRACTORUL IGHIŞ	16	10	4	2	49-24	34
6. VIITORUL TĂRNAVA	16	7	3	6	38-25	24
7. UNIREA BLĂJEL	16	7	2	7	39-36	23
8. AS VALEA VIILOR	16	7	0	9	54-50	21
9. FC VALCHID	16	6	3	7	28-26	21
10. RECOLTA MOŞNA	16	6	0	10	42-75	18
11. VOINŢA HOGHILAG	16	5	2	9	29-35	17
12. FC VOINŢA BUZD	16	5	2	9	25-45	17
13. AVÂNTUL MĂLĂNCRAV	16	5	1	10	36-57	16
14. PROGRESUL DUMBRĂVENI	16	5	0	11	24-46	15
15. SPERANŢA BIERTAN	16	4	3	9	31-60	15
16. STĂRUINŢA LASLEA	16	4	2	10	34-44	14
17. MAY-R BUZD	16	2	1	13	17-62	7

Divizia "D" Poliflex

Clasament final tur 2002. Juniori

1. SPARTA MEDIAŞ	15	15	0	0	82:3	60
2. F.C. DARLOS	15	11	1	3	84:8	45
3. DOMINO CISNĂDIE	15	11	0	4	54:26	44
4. ROMIPEL CORDIA	15	9	3	3	55:10	39
5. F.C.U SOPO	15	9	2	4	33:20	38
6. SEVIŞUL ŞELIMBĂR	15	8	1	6	37:44	33
7. UNIREA OCNA	15	7	4	4	38:32	32
8. PROGRESUL TEREZIAN	15	7	2	6	38:28	30
9. AGNITEX AGNITA	15	5	4	6	21:32	24
10. ROMANOFIR	15	5	8		27:27	22
11. STICLA AVRIG	15	5	2	8	23:37	22
12. A.S.A. SIBIU	15	4	4	7	21:32	20
13. CARPAŢI MĂRŞA	15	4	0	11	22:50	16
14. PROGRESUL ORLAT	15	4	0	11	24:58	16
15. FL.R. CÂRŢA	15	2	1	12	8:62	9
16. EUROIL SĂLIŞTE	15	1	0	14	5:103	4

Scurtă istorie a fotbalului sibian(3)

Când echipa Sibiului era..."U" Cluj

În perioada iulie-septembrie 1941 au fost interzise toate manifestările sportive, care ar fi provocat aglomerări de oameni, în aceste luni agenda sportivă fiind foarte săracă. În schimb, s-au înmulţit, în gazete, anunţurile gen:"Doamnă tânără, simpatică, funcţionară, cu dotă 500.000 lei, doreşte căsătorie cu domn intelectual, serios, serviciu stabil de Stat" sau "Lama ELEMENT rade şi serviciul" sau "Aduc la cunoştinţă că nu mai răspund de nici o datorie sau faptă rea ce ar face fiul meu Şerban Foamete. Cu stimă, Şerban Foamete" sau "Pascu Leontina anunţă că s-au lăsat din zbor în curtea sa două păuniţe"...

La 14 septembrie 1941, începe totuşi o competiţie organizată de federaţie:"Cupa de război", echipele fiind împărţite în 10 serii zonale. Universitatea Cluj-Sibiu făcea parte din seria a V-a, pe care a câştigat-o. În rest, partide amicale gen Rapid Bucureşti-"U" 4 - 1. Tot în toamna lui 1941 au început partidele din Cupa României, "studenţii" mergând din victorie în victorie: 4 - 1 (2 - 0) cu UAB Braşov, 2 - 1 (2 - 0) cu Juventus Bucureşti,5 - 2 (3 - 0) cu Chinezul Timişoara, 4 - 1 (2 - 1) cu Mica Brad, pierzând în finală cu 7 - 1 (1 - 0), la Bucureşti, în faţa Rapidului. Giuleştenii au jucat cu Sadovski-Ghiuriţan, Wetzer III-Costea, Răşinaru, Moldovan-Bogdan, Filoti, Florian, Gavrilescu, Tănăsescu, în vreme ce "U" a aliniat formaţia Boroş - Bretoteanu, Medrea II - Chirilă, Muscă, Jifcovici - Moldoveanu, Coman, Dascălu, Medrea III, Ţăranu. Condiţiile de practicare a sportului erau din ce în ce mai grele, pentru că şi condiţiile de viaţă s-au înăsprit. Încălţămintea fiind cartelată, ghetele de joc erau tot mai vechi. Federaţia recomanda - în Gazeta sporturilor - echipelor să joace fotbal doar pe terenuri uscate...

La Sibiu, într-un meci de tradiţie, "U" Cluj - Sibiu întrecea Victoria Cluj - Turda cu 6 - 2 (2 - 0), golurile fiind înscrise de Dumitraş (2), Dascălu (3), Chirilă, respectiv A. Pop şi Mureşan. Născut în 1918, la Tg. Mureş, centrul atacant al Universităţii era, la 24 de ani, un nume consacrat în fotbalul românesc. Cu un fizic impresionant, dispunând de o bună tehnică şi un şut necruţător, Tony Dascălu devenise un fel de piază rea a portarilor. Era student al Facultăţii de Drept din Sibiu şi unul dintre cei mai îndrăgiţi jucători ai "alb-negrilor".

În ediţia 1942/43 a Cupei României, "U" trece cu 2 - 1 (2 - 0) de Vitrometan Mediaş, cu 10 - 1 (4 - 1) de Arsenal Sibiu, dar este eliminată cu 3 - 0 (1 - 0) de CFR Tr. Severin, echipă redutabilă la vremea aceea. (Avea să cucerească trofeul, dispunând în finală cu 4-0 de Sportul studenţesc).

În aşa numitul "campionat de război "meciurile se desfăşurau pe apucate, cu multe amânări, restanţe, etc. O formaţie a studenţilor pierdea, la 30 august 1942, cu 2 - 1 (1 - 1) la ACFB Braşov, golurile fiind înscrise de Biro şi Mureşan, respectiv Dascălu. "U" a aliniat formaţia: Costea-Gujbă, Medrea II - Păcuraru, Luca, Medrea III - Moldovan, Cosma, Dascălu, Jifcovici, Ţăranu. "Campionatul de război" 1942 / 43 cuprindea 12 echipe (6 din Bucureşti, 6 din provincie) şi a fost câştigat de FC Craiova.La 4 aprilie 1943, "U" pierdea greu, în Giuleşti, în faţa Rapidului, cu 3 - 1 (1 - 1). "Egali până în min. 72 - scria cronicarul - Rapid a învins totuşi căci rutina feroviarilor a întrecut în cele din urmă elanul studenţilor". Sibienii au deschis scorul prin Coracu, a egalat Florian, golurile victoriei bucureştenilor fiind înscrise de Moldoveanu (min. 72 şi 84). "U" a jucat într-o formulă 1-3-4-3. O...curiozitate pentru acele timpuri, când WM-ul era sfânt (1-2-3-5). Rapid: Sadowski - Kroner, Ghiuriţan - Wetzer, Răşinaru, Costea - Tănăsescu,Gavrilescu, Florian, Moldovanu, Negrea; "U": Costea - Pesteanu, Muscă, Medrea II - Ianţovici, Coman, Dumitraş, Ifcovici - Moldovan, Coracu, Ţăranu.

În septembrie 1943 a început o nouă ediţie a "campionatului de război". După cinci etape, pe locul întâi în clasament era "U" cu patru victorii şi un egal, iar în clasamentul golgeterilor conducea Tony Dascălu cu 9 goluri, Coracu aflându-se pe poziţia a treia cu 7 goluri marcate. La sfârşitul sezonului de toamnă situaţia în partea superioară a clasamentului era 1. Rapid 18 puncte 2. FC Craiova 14 puncte 3. "U" Cluj-Sibiu 13 puncte. Era să fie ultimul sezon, pentru că în aprilie 1944 Federaţia a dat un comunicat prin care se suspendau "campionatul de război" şi Cupa României. Războiul nu mai permitea nici un fel de activitate care nu avea legătură cu el. Abia în 1946 lumea începea să-şi reamintească de fotbal, dar Universitatea revenea la Cluj, lăsând sibienilor nostalgia şi regretele după o echipă care n-a făcut niciodată anti-joc, o echipă pentru care fair-play-ul şi fotbalul spectacol erau pe primul plan. Şi astăzi, bătrânii noştri povestesc celor care mai au răbdare să-i asculte despre trio-ul Medrea, despre Bretoteanu, Coracu, Dascălu şi isprăvile lor de pe gazon(va urma). **(n.i.d.)**

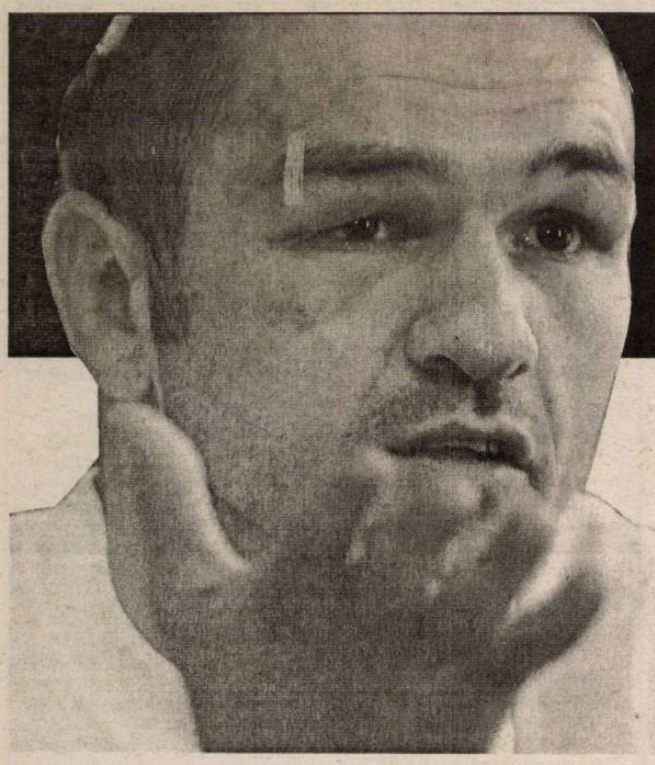

Box/Afirmaţii

Doroftei: "De 18 ani îmi doresc să fiu declarat cel mai bun sportiv român"

Pugilistul Leonard Doroftei, campion mondial la categoria semiuşoară, versiunea WBA, a afirmat, sâmbătă, la sosirea pe Aeroportul Internaţional Otopeni, că aşteaptă de 18 ani să fie declarat cel mai bun sportiv din România.

"Am fost nominalizat pentru titlul de cel mai bun sportiv al anului şi sper să câştig acest premiu. Sper ca 2002 să fie anul Doroftei în România, aştept acest lucru de 18 ani. Cu mulţi ani în urmă, în 1984, am văzut pe prima pagină a unei reviste că cel mai bun sportiv al anului fusese desemnat fostul pugilist Simion Kuţov. Atunci mi-am dorit să ajung şi eu ca el", a spus Doroftei.

Doroftei va petrece zece zile în România, urmând să participe la "Gala Sportului şi Tineretului", organizată de Ministerul Tineretului şi Sportului (MTS) la Sala Polivalentă, pe 13 decembrie.

Referitor la starea sănătăţii sale după accidentarea suferită la mâna stângă, Doroftei a spus că nu este complet refăcut, dar dacă este nevoie va boxa. "Am început să mă pregătesc mai intens, însă nu pot lovi prea tare în sac. Sunt un gladiator, pregătit sau nu, dacă este nevoie să urc în ring, voi urca. Voi lua o decizie în acest sens după ce voi discuta cu managerul meu, la Montreal, în funcţie de bursa pe care mi-o va oferi pentru meci", a mai spus Doroftei.

Conform unei decizii a WBA, Leonard Doroftei trebuie să boxeze, în luna februarie 2003, cu panamezul Miguel Callist, pentru a-şi apăra titlul de campion mondial la categoria semiuşoară.

Cu acelaşi avion a sosit în România şi pugilistul român Constantin Onofrei, campion internaţional al Germaniei la profesionişti, care urmează să boxeze în cadrul galei "Big names - Great Fight", ce se va desfăşura pe 10 decembrie, la Constanţa.

Onofrei s-a arătat încrezător în victorie, deşi încă nu are informaţii despre adversarul său. "Am fost pregătit pentru meciul în care am câştigat titlul de campion internaţional al Germaniei şi sunt pregătit şi acum. Despre adversar deocamdată nu ştiu nimic, dar nu este nici o problemă, oricum sunt pregătit. M-am antrenat deja două luni în Germania pentru titlul internaţional", a spus Onofrei.

Onofrei a mai spus că, pentru viitor, se gîndeşte la titlul mondial, dar mai întâi simte nevoia să se odihnească. "Îmi doresc mult să câştig titlul mondial, dar mai durează puţin. Oricum, abia am aşteptat să boxez în România. Deocamdată după meciul de aici, din ţară, mă voi odihni", a menţionat Onofrei.

Constantin Onofrei a câştigat, pe data de 23 noiembrie, la Dortmund, titlul de campion internaţional al Germaniei la categoria grea, învingîndu-l prin KO pe boxerul polonez Roman Bogaj. Pugilistul român este legitimat la clubul german Universum Box Promotion.

Omnisport/Premiere

A venit Moş Nicolae în "Ştefan cel Mare"

Sportivii dinamovişti care au obţinut medalii la Campionatele Mondiale de gimnastică artistică şi la Campionatele Europene de box din acest an, au fost premiaţi, sâmbătă, în cadrul unei festivităţi ce a avut loc la sala "Lucian Grigorescu", în pauza meciului de baschet Rompetrol Ploieşti-Dinamo.

În cadrul festivităţii au fost premiaţi gimnaştii Marian Drăgulescu, Marius Urzică şi Ioan Suciu, precum şi pugiliştii Marian Simion, Dorel Simion şi Waldemar Cucereanu. Premiile au fost înmânate de către unul dintre partenerii CS Dinamo, Mihai Erbaşu. Valoarea totală a premiilor a fost de aproximativ 500 de milioane de lei.

Gimnastul Marian Drăgulescu, medaliat cu aur la sol la CM de la Debrecen (Ungaria), a declarat că acest an a fost unul foarte bun pentru el şi că speră să-şi păstreze titlul şi anul viitor. "Vreau să câştig şi titlul la individual compus", a mai spus Drăgulescu.

La rândul său, Marius Urzică, care a obţinut medalia de aur în proba de cal cu mânere, a afirmat că doreşte să-şi păstreze titlul mondial şi anul viitor.

Pe de altă parte, pugiliştii Marian şi Dorel Simion s-au arătat nemulţumiţi de arbitrajul de la Campionatele Europene de la Perm (Rusia).

"Am fost dezavantajaţi de arbitrii în Rusia, dar sperăm că arbitrajul va fi mai bun anul viitor. A fost un an bun, având în vedere faptul că am câştigat o medalie", a spus Marian Simion.

Dorel Simion a precizat, cu ocazia festivităţii, că nu a fost un an foarte reuşit pentru el, deoarece a obţinut numai o medalie de bronz la Campionatele Europene de la Perm. "Vina aparţine în mare parte arbitrilor. Toată lumea a văzut ce s-a întâmplat acolo. Sper ca anul viitor să fie mai bun pentru mine", a adăugat Dorel Simion.

Emoţii la baschet

Meciul de baschet dintre formaţiile Rompetrol Ploieşti şi Dinamo Bucureşti s-a încheiat cu victoria formaţiei bucureştene, cu scorul de 93-90 (55-48), în cadrul etapei a XII-a a Diviziei A a campionatului naţional.

Antrenorul formaţiei Rompetrol Ploieşti, Constantin Ioan, a declarat, după meci, că arbitrii au avantajat clar formaţia Dinamo. "Am avut ghinion că am întâlnit o brigadă de arbitri care a avantajat clar formaţia Dinamo. Jucătorii mei au făcut tot ce s-a putut pentru a câştiga acest meci, ca şi jucătorii dinamovişti. Îi felicit pe jucători pentru sportivitatea de care au dat dovadă, cu toate că miza meciului a fost foarte mare. Se pare că arbitrii nu prea respectă echipele şi sponsorii din campionat. Nu pot să dau vina pe conducerea clubului Dinamo, dar cred că arbitrul constănţean Ciulin a fost delegat la prea multe meciuri din acest campionat ale echipei Dinamo" a mai spus Constantin Ioan.

Jucătorul dinamovist Marianovici a afirmat că arbitrajul din baschetul românesc nu este cu mult diferit de cel din Iugoslavia. "În toate ţările sunt discuţii referitoare la arbitraj. Noi am avut probleme în apărare. Dacă aveam o apărare mai bună cred că puteam să câştigăm mult mai uşor. Cred că avem multe şanse la titlu în acest an", a adăugat Marianovici.

Gimnastică/Competiţie

Oana Petrovschi a câştigat Chunchi Cup

Gimnasta română Oana Petrovschi a câştigat, sâmbătă, concursul individual compus din cadrul Chunchi Cup, din Japonia.

Oana Petrovschi, vicecampioană mondială la paralele, a acumulat un total de 37,225 puncte, ocupând astfel primul loc în ierarhia finală. Ea a fost urmată de Oana Ban, cu 36,250 puncte.

Primele cinci locuri ale clasamentul final al concursului feminin au fost ocupate de următoarele gimnaste:

1. Oana Petrovschi (România)	37,225
2. Oana Ban (România)	36,250
3. Elena Zamolodcikova (Rusia)	35,875
4. Manami Ishizaka (Japonia)	35,675
5. Alyona Kvaşa (Ucraina)	35,575

Concursul masculin individual compus a fost câştigat de japonezul Hiroyuki Tomita, urmat de compatriotul său Naoya Tsukahara şi de rusul Evgheni Podgorny.

Fotbal/Ierarhie

Brazilia - "naţionala" anului

Echipa naţională de fotbal a Braziliei, campioană mondială în 2002, a fost desemnată de FIFA cea mai selecţionată a anului, informează AFP.

Echipa Braziliei, câştigătoare a cinci titluri mondiale, a mai primit această distincţie în perioada 1994-1999.

FIFA a decis, de asemenea, ca naţionala Senegalului să primească titlul pentru "echipa care a înregistrat cel mai mare progres", ca urmare a parcursului excelent din timpul Cupei Mondiale din Coreea de Sud şi Japonia, când a ajuns până în sferturile de finală. Reprezentativa Senegalului a reuşit să urce 40 de poziţii în clasamentul FIFA, ajungând până pe locul 29.

Aceste premii, stabilite pe baza clasamentului mondial al FIFA, vor fi decernate în cadrul galei organizate de forul fotbalistic internaţional, pe 17 decembrie, la Madrid, ocazie cu care vor fi acordate şi premiul pentru cel mai bun jucător şi cea mai bună jucătoare a anului.

Tot în cadrul galei de la Madrid va fi decernat şi premiul pentru fair-play, care, în acest an, va fi primit de Coreea de Sud şi Japonia. "Bucuria, entuziasmul şi ospitalitatea suporterilor din cele două ţări, dar mai ales sportivitatea şi comportamentul exemplar al acestora, au contribuit în mod considerabil la succesul competiţiei mondiale", au explicat responsabilii FIFA.

Primele poziţii ale clasamentului FIFA la data de 20 noiembrie sînt următoarele:

1. Brazilia	857 puncte
2. Franţa	787
3. Spania	779
4. Germania	763
5. Argentina	741.

România ocupă în acest clasament poziţia a 21-a, cu 662 de puncte.

Handbal (f)/ Campionatul European

Ne-am calificat în faza a doua

Reprezentativa feminină de handbal a României s-a calificat în faza a doua a Campionatului European, după ce a învins, sâmbătă, cu scorul de 30-25 (14-12), naţionala Suediei, în grupa A a competiţiei ce are loc în Danemarca.

În primul meci din grupă, selecţionata română a învins, vineri, cu scorul de 27-21, naţionala Austriei. Ieri, în ultimul meci al grupei A, reprezentativa condusă de Cornel Oţelea a pierdut în faţa naţionalei Iugoslaviei cu 32-25 (16-13).

Balaci se întoarce la Al Hilal

Antrenorul Ilie Balaci va prelua conducerea tehnică a formaţiei Al Hilal, urmând să semneze cu gruparea saudită un contract valabil până în luna mai 2003.

Balaci va avea un salariu lunar de 75.000 de dolari, iar obiectivul va fi câştigarea campionatului Arabiei Saudite.

Românul a mai pregătit formaţia Al Hilal, alături de care a câştigat, în 1998, campionatul Arabiei Saudite şi Cupa Campionilor Golfului. În iarna anului 2000, Balaci a semnat pentru Universitatea Craiova, deşi avea contract cu echipa din Arabia Saudită pînă în vara anului 2001. Pentru nerespectarea înţelegerii cu saudiţii, UEFA l-a amendat cu suma de 92.500 de dolari.

Echipa Al Hilal a rămas fără antrenor după demiterea lui Francisco Maturana, care a fost concediat din cauza rezultatelor slabe, formaţia aflându-se pe locul al şaptelea în campionat după cinci etape.

Ilie Balaci a plecat în Arabia Saudită ieri seară.

Tehnicianul român a câştigat cu echipa Club Africain (Tunisia), în anul 1992, campionatul şi Cupa Tunisiei şi Cupa Campionilor Africii. Club Africain este prima grupare din străinătate unde a activat ca antrenor Balaci. În cariera de antrenor, Balaci a obţinut 19 trofee cu echipele arabe Club Africain (Tunisia), Olympique Casablanca (Maroc), Al Shabab (Emiratele Arabe Unite), Al Nassr (Arabia Saudită), Al Hilal (Arabia Saudită), Al Ain (Emiratele Arabe Unite) şi Al Sadd (Qatar). Balaci a câştigat Cupa Cupelor Ţărilor Arabe şi Cupa Tronului, în anii 1993 şi 1994, şi campionatul Marocului, în anul 1994, cu formaţia Olympique Casablanca. A câştigat campionatul Emiratelor Arabe Unite, în 1995, şi Supercupa, în anul 1996, cu Al Shabab, Cupa Campionilor Golfului, în anul 1997, cu Al Nasr, Cupa Emiratelor, în anul 1999, Cupa Cupelor Ţărilor Arabe, Supercupa Asiei şi campionatul, în anul 2000, cu Al Ain. Cu formaţia Al Sadd - ultima echipă pregătită de antrenorul român - Balaci a cucerit, în anul 2001, Cupa Qatarului şi Cupa Campionilor Ţărilor Arabe.

Balaci s-a împăcat cu Neţoiu

Tehnicianul Ilie Balaci s-a împăcat, vineri, cu vicepreşedintele clubului Dinamo, Gigi Neţoiu, cei doi fiind prezenţi la sărbătorirea zilei de naştere a lui Nicu Gheară, la clubul "Space".

Împăcarea dintre Balaci şi Neţoiu a fost mediată de impresarul Ioan Becali, aflat şi el la această petrecere.

Ilie Balaci a preluat, în luna decembrie 2000, conducerea tehnică a echipei Universitatea Craiova, pe care a părăsit-o în aprilie 2001, în urma unui conflict cu Gigi Neţoiu, care era în acel moment unul dintre finanţatorii clubului craiovean.

Minutul 91

Povești la gura sobei

Odată cu meciul din Giulești, în care giuleștenii lui Copos și al lui Rednic s-au chefuit cu "marinarii" lui Hizo, prima parte a campionatului s-a sfârșit. Vor urma, de-acum încolo preț de aproape trei luni, povești la gura sobei despre cum a mai câștigat Ceahlăul cu Bistrița, și l-a prins detectorul de minciuni pe "Pinalti" cu mâța-n sac, despre cum "Bătrâna Doamnă" abia-abia-și mai târâie picioarele, despre cum au ajuns "câinii" să le sufle-n tălpi "cheferiștilor" pe care nici că-n semnal nu-i doare, având un avans de zece puncte, sau despre cum și-a cumpărat Becali (Gigi, nu Giovannni sau Victor) instalație de lumini pentru "orezăria" din Ghencea. Ne-om aduce aminte cum "macaronarul" cel îndrăgostit de fiica președintelui mai-marelui peste fotbalul de la noi a fost băgat într-un scandal cu droguri, deși nimeni n-a crezut că fostul portar al squadrei-azurra ar fi prizat vreodată, cum Dinamo a schimbat vreo patru tehnicieni deși-l avea pe cel care e considerat "unicul antrenor" chiar în propria... cușcă, cum a ajuns tata Jean, acum să jure că nici usturoi n-a mâncat, nici gura nu-i pute.

Până să ne așezăm înaintea sobei, cu cupița de vin fiert cu scorțișoară într-o mână și felia de cozonac proaspăt făcut cu ocazia Crăciunului într-alta, să mai vedem cea mai fost în această ultimă etapă din prima parte a campionatului. Așa cum am mai spus, Rapid a făcut scor cu Farul. Oltenii din București i-au bătut pe cei din Craiova greu, și Bărcăuan, așa cum își pusese dorința înainte de a veni Moș Nicolae, a dat golul victoriei, singurul de altfel. În Ghencea s-a jucat cu prezentul, respectiv trecutul lui MM Stoica pe masă. A învins, firesc, prezentul. "Plăieșii" lui Ștefan au ținut neapărat să arete că pot și singuri acasă, și au bătut Naționalul. Apoi, la Bacău, Dumitrescu zis și Ilie i-a dat cu 4-0 în cap lui Lăcătuș, Gloria a dezonorat "Bătrâna Doamnă" la Bistrița, iar Astra a întors-o ca la Ploiești în întâlnirea cu timișorenii cu buletin de Capitală.

FCM Bacău - FC Brașov 4-0 (2-0)

Au marcat: Ciocoiu '19 - penalti, Cursaru '38, '86, A. Cristea '70

Pe un frig de crăpau și boașele jucătorilor, ai lui Dumitrescu au fost mai buni ca ai lui Lăcătuș, și nu așa, cu una, cu două, ci cu 4. Cursaru și-a regăsit pofta de gol, marcând două, dar de remarcat este evoluția unui tânăr moldovean, Andrei Cristea, de care cu siguranță că o să mai auziți.

FC Argeș - Sportul studențesc 0-2 (0-0)

A marcat: Mazilu '64, '78

"Studenții" lui Ando au mai luat un examen, la Pitești, în fața unei formații care a intrat mai devreme cu o repriză în... pauza competițională. Ambele goluri ale meciului au fost înscrise de către vârful Ionuț Mazilu, un jucător care-mi place și pe care am pariat de când le-a dat trei "boabe" ploieștenilor de la Petrolul în uvertura campionatului trecut.

De ce-mi pare rău, se aude că s-ar destrăma "gașca nebună", mai mulți dintre titulari fiind dați ca și transferați, iar Andone ar vrea să-și rezilieze și el contractul.

Steaua București - Oțelul Galați 1-0 (1-0)

A marcat: Trică '30

Căpitanul "militarilor" a fost cel mai bun de pe teren, fiind și cel care a marcat. A făcut-o de două ori, însă la cea de-a doua reușită s-a făcut de râs "centralul" Băjan, care a anulat fără motiv întemeiat golul. N-a fost prima dată când arbitrul din Videle a făcut-o de oaie, în minutul 67 acordându-i al doilea "galben" lui Iordache de la oaspeți, fără să-l trimită la dușuri însă. A trebuit să intervină un asistent, să-l convingă să-i dea și "roșu". Ar mai fi trebuit să cadă-n genunchi jucătorul Oțelului, să-l tragă de mâneca tricoului și să-l implore să-l lasă să se ducă la cabine. Că-l scapă!...

Gloria Bistrița - UT Arad 4-1 (2-0)

Au marcat: Negrean '26, Coroian '39, Bucuroaia '58, L. Sînmărtean '66 / Njock '76

Foarte posibil, a fost ultimul joc al lui Sînmărtean pentru Gloria, mijlocașul urmând a fi mai mult ca sigur transferat în această iarnă. În tribune s-a aflat și Radu Nunweiller, venit din Elveția, lui propunându-i-se postul de antrenor principal al "Bătrânei Doamne".

Astra Ploiești - "Poli" AEK Timișoara 2-1 (0-1)

Au marcat: Movilă '53, Costescu '81 / C. Prodan '19

Nu este pentru prima dată când Astra reușește să întoarcă un meci în partea a doua a acestuia, însă norocul te ține cât te ține, dar și când te lasă... Dilema este că nu se știe, o fi norocul Astrei, sau al lui Florin Marin.

Buia, de la oaspeți, a fost eliminat în minutul 53, pentru "cuvinte de laudă" adresate tușierului Lăzărescu.

Ceahlăul Piatra Neamț - FC Național 3-1 (1-0)

Au marcat: Solomon '1, C. Ilie '54 - penalti, Axinia '71 / V. Iacob '90

Antrenorul italian al "bancarilor" a fost tare dezamăgit atât de cum au jucat ai săi, cât și de maniera de arbitraj, drept pentru care, la final l-a făcut pe Marian Salomir "alligatore". După cât păr are, mai mult lipsă decât în cap, antrenorul clujean, mai bine l-ar fi strigat "băi, țestoasă!".

Altfel, astăzi vom ști dacă la Sibiu, la "Stalinskaya" vine și Zenga.

Dinamo - Universitatea Craiova 1-0 (0-0)

A marcat: Bărcăuan '51

Asistentul Marian Toader a fost delegat pentru ultima dată, el retrăgându-se din activitate. Motiv pentru care a primit din partea dinamoviștilor un buchet de - ce altceva - flori. Din partea oltenilor a primit un buchet de... înjurături, însă nu ne îndoim că la fel ar fi stat lucrurile și dacă ar fi pierdut "câinii".

Bărcăuan a promis că va marca și s-a ținut de cuvânt.

Rapid - Farul Constanța 5-1 (1-0)

Au marcat: Bădoi '23, '70, Sabău '51, R. Niță '72, '88 / Bogdanovici '75

"Marinarii" au rezistat cât de cât în prima repriză, dar după pauză au fost formație de antrenament pentru cea mai bună echipă, în acest moment, de la noi. Îmi pare rău pentru Viorel Hizo, însă fără ceva întăriri în această iarnă îi va fi foarte greu să mențină "corabia" la suprafață.

Clasament

1. Rapid	15	13	0	2	36-11	39 p (+18)
2. Dinamo	15	9	2	4	29-16	29 p (+5)
3. Steaua	15	7	4	4	15-13	25 p (+1)
4. FC National	15	7	3	5	19-15	24 p (+3)
5. Gloria Bistrita	15	6	5	5	19-13	22 p (+1)
6. "Poli" AEK	15	7	1	7	22-23	22 p (-2)
7. FC Brasov	15	6	3	6	17-19	21 p (-3)
8. Otelul Galati	15	6	3	6	15-20	21 p (0)
9. FCM Bacau	15	5	4	6	16-15	19 p (-5)
10. Ceahlaul	15	4	6	5	21-16	18 p (-6)
11. Univ. Craiova	15	5	3	7	18-24	18 p (-6)
12. Bodrul stud.	15	5	2	8	20-23	17 p (-4)
13. Astra Ploiesti	15	5	2	8	18-25	17 p (-7)
14. FC Arges	15	5	2	8	14-21	17 p (-4)
15. Farul Constanta	15	5	2	8	13-21	17 p (-4)
16. UT Arad	15	4	1	10	15-32	13 p (-8)

FOTBAL ÎN EUROPA

Italia - etapa a XII-a

Lazio Roma - Internazionale Milano	3-3 (3-1)
Au marcat: Cl. Lopez '9 (p), '30, '36 / Couto '37 (a), Emre '66, '75	
AC Milan - AS Roma	1-0 (0-0)
A marcat: F. Inzaghi '73	
Brescia - Juventus Torino	2-0 (0-0)
Au marcat: Schopp '78, Igli Tare '84	
Modena - Como	1-1 (0-0)
Au marcat: Sculli '67 / Bjelanovic '82	
AC Parma - Reggina	2-0 (0-0)
A marcat: Adriano '56, '79	
Perugia - Piacenza	0-0
AC Torino - Atalanta Bergamo	amânat
Udinese - Empoli	2-1 (1-1)
Au marcat: Pizzaro '13 (p), Iaquinta '87 (p) / Vannucchi '23	
Chievo Verona - Bologna	0-0

Germania - etapa a XVI-a

Hertha Berlin - VfL Wolfsburg	2-2 (1-0)
Au marcat: Simunic '24, Goor '47 / Ponte '63, Kim Madsen '90	
FC Nurenberg - Energie Cottbus	2-2 (1-1)
Au marcat: Nikl '42, Petkovic '52 (p) / Kaluzny '15, Jungnickel '86	
TSV München 1860 - Bayer Leverkusen	0-3 (0-1)
Au marcat: Bierofka '9, Berbatov '51, Neuville '89	
Arminia Bielefeld - Hansa Rostock	3-0 (1-0)
Au marcat: Wichnariek '45, '55, Reinhardt '80	
Schalke 04 - Werder Bremen	1-1 (1-1)
Au marcat: Sand '8 / Daun '3	
Borussia Dortmund - Kaiserslautern	3-1 (1-1)
Au marcat: Klos '22 (a), Amoroso '73, '78 / Dominguez '24	
VfB Stuttgart - Bayern München	0-3 (0-2)
Au marcat: Zickler '29, Santa Cruz '33, '68	
SV Hamburg - VfL Bochum	1-1 (0-0)
Au marcat: Barbarez '56 / Graulund '90	
Borussia Mönchengladbach - Hanovra 96	1-0 (1-0)
A marcat: Demo '15	

Spania - etapa a XIII-a

Real Malaga - Villarreal	1-1 (0-0)
Au marcat: Dario Silva '76 / Martin Palermo '58	
Recreativo Huelva - Deportivo La Coruna	1-1 (1-1)
Au marcat: Raul Molina '21 / Diego Tristan '24	
Rayo Vallecano - FC Barcelona	1-0 (0-0)
A marcat: Azkoitia '64	
FC Valencia - Racing Santander	2-0 (1-0)
Au marcat: Angulo '42, Carew '48	
FC Sevilla - Real Sociedad	0-1 (0-0)
A marcat: Karpin '70	
Espanol Barcelona - Betis Sevilla	2-4 (0-2)
Au marcat: Roger Garcia '61, Milosevic '71ş / Capi '11, Juanito '21, Fernando '72, '85	
Athletic Bilbao - Osasuna	1-3 (1-3)
Au marcat: Urzaiz '9 / J. Aloisi '7, Munoz '15, Rosado '42	
Celta Vigo - Deportivo Alaves	2-1 (2-0)
Au marcat: Kormona '21 (a), Luccin '24 (p) / Ad. Ilie '49	
Real Mallorca - Real Madrid	1-5 (1-1)
Au marcat: S. Etoo '17 / Ronaldo '7, '47, Raul '62, '65, Guti '90	
Atletico Madrid - Valladolid	1-0 (0-0)
A marcat: F. Torres '60	

Portugalia - etapa a XIII-a

Sporting Lisabona - Benfica Lisabona	0-2 (0-2)
Au marcat: Zahovici '15, Tiago '42	
Belenenses - Beira Mar	3-2 (1-1)
Au marcat: Ludemar '19, Djalmir '71, Tuck '90 (p) / Fary '38, Sousa '51	
Moreirense - Academica Coimbra	1-0 (0-0)
A marcat: Pereira '88	
Varzim - Nacional	1-0 (0-0)
A marcat: Quim Bento '47	
Braga - Uniao Leiria	1-1 (1-1)
Au marcat: Bordi '12 / Aguirar '17	
Pacos Fereira - Vitoria Setubal	1-2 (0-1)
Au marcat: Queiros '80 / Miguel '38, Henrique '88	
Boavista Porto - Maritimo Funchal	3-0 (2-0)
Au marcat: Eder '27, Claudio '42, Couto '52	
Santa Clara - FC Porto	1-3 (0-1)
Au marcat: Figueiredo '74 / Postiga '30, '72, Jankauskas '63	
Partida Gil Vicente - Vitoria Guimaraes se va disputa astăzi.	

Anglia - etapa a XVII-a

Manchester United - Arsenal Londra	2-0 (1-0)
Au marcat: Veron '21, Scholes '73	
Aston Villa - Newcastle	0-1 (0-0)
A marcat: Shearer '82	
Bolton - Blackburn	1-1 (1-0)
Au marcat: Okocha '8 / Short '90	
Charlton - FC Liverpool	2-0 (1-0)
Au marcat: Euell '36, Konchesky '78	
Everton - Chelsea Londra	1-3 (1-2)
Au marcat: Naysmith '43 / Stanic '5, Hasselbaink '28, Gronkjaer '90	
FC Fulham - Leeds United	1-0 (1-0)
A marcat: Djetou '10	
Middlesbrough - West Ham	2-2 (0-0)
Au marcat: Nemeth '58, Ehiogu '88 / Cole '46, Pearce '76	
Southampton - Birmingham	2-0 (0-0)
A marcat: Beattie '60 (p), '83	
Tottenham - West Bromwich	3-1 (2-0)
Au marcat: Ziege '3, R. Keane '30, Poyet '81 / Dobie '73	
Astăzi se va disputa partida **Sunderland - Manchester City.**	

Olanda - etapa a XV-a

RBC Roosendaal - Excelsior 1-1; Willem II Tilburg - AZ Alkmaar 3-1; Heerenveen - Feyenoord 3-1; De Graafschap - Ajax Amsterdam 1-1; Utrecht - PSV Eindhoven 1-3; Twente Enschede - FC Groningen 0-0; NEC Nujmegen - Vitesse Arnhem 2-0; RKC Waalwijk - Roda Kerkrade 3-1.

Belgia - etapa a XV-a

Antwerp - Westerlo 1-2; Excelsior Mouscron - Beveren 0-0; Charleroi - La Louviere 1-1; Club Brugge - Anderlecht 2-1; Gent - Malines 2-0; Mons - GBA 2-1; Lierse - St.Trond 0-2; Genk - Standard Liege1-5.

Turcia - etapa a XVI-a

Diyarbakirspor - Fenerbahce 3-0; Istanbulspor - Elazigspor 2-1; Kocaelispor - Altay Izmir 3-0; Trabzonspor - Denizlispor 1-0; Ankaragucu - Gaziantepspor 5-3; Bursaspor - Adanaspor 3-0; Galatasaray - Beşiktaş 0-1; Göztepe - Malatyaspor 0-3; Samsunspor - Ginclerbirligi 2-7

Pagină realizată de Ovidiu BOICA

BI ...IRA" - SIBIU -

Bibliotecă - SIBIU

Premiile MTS pe anul 2002

Ministerul Tineretului şi Sportului (MTS) a acordat, vineri seară, premiile pentru sport pe anul 2002, în cadrul galei "Galaxia tineretului şi sportului 2002", organizată la sala "Ioan Kunst Ghermănescu" din Bucureşti.

În cadrul acestei festivităţi au fost acordate aproximativ 80 de premii, la diferite secţiuni. În premieră, au fost decernate şi cinci premii pentru tinerii care au obţinut rezultate remarcabile în 2002, în diverse domenii.

PAGINA 8

Nereguli financiare la DJTS Sibiu

Directorul şi contabilul-şef sunt buni de plată

Efectuându-se verificarea contului de execuţie, a bilanţului contabil pe anul 2001 la Direcţia pentru Tineret şi Sport Sibiu, Camera de Conturi a judeţului a constatat o sumedenie de nereguli, de care se fac răspunzători, în principal, directorul Paul Frăsie (foto) şi contabilul-şef Livia Bogdan.

PAGINA 2

Tribuna sporturilor

Anul XII, nr. 647 16 - 22 decembrie 2002 | 8 pagini 1500 lei

"Studenţii" au trecut pe "Stalinskaya"

Formaţia Sportul studenţesc a câştigat, ieri, cea de-a patra ediţie a Cupei Stalinskaya la fotbal în sală, după ce au învins în finală pe Farul Constanţa cu 9-8. În urma acestei performanţe jucătorii lui Andone au de împărţit 10.000 de dolari, sumă ce se înjumătăţeşte în cazul lui Hizo&co. Ocupanta locului al treilea, FC Naţional - a învins cu 9-7 în finala mică pe FC Argeş - a primit suma de 3.000 de dolari, în vreme ce piteştenii au intrat în posesia unui cec de 1.500 de dolari.

Ca şi la ediţiile precedente, au mai fost premiaţi golgeterul competiţiei - în acest an premiul i-a revenit constănţeanului Ianis Zicu, care a marcat 15 goluri în cele 5 partide disputate - cel mai tehnic jucător - Petre Marin de la Naţional - şi cel mai bun portar - "studentul" bucureştean Stanca. Toţi trei au fost recompensaţi cu echipament sportiv în valoare de câte 1000 de dolari fiecare.

PAGINILE 4-5

Nereguli financiare la DJTS Sibiu

Directorul şi contabilul-şef sunt buni de plată

Efectuându-se verificarea contului de execuţie, a bilanţului contabil pe anul 2001 la Direcţia pentru Tineret şi Sport Sibiu, Camera de Conturi a judeţului a constatat o sumedenie de nereguli, de care se fac răspunzători, în principal, directorul Paul Frăsie şi contabilul-şef Livia Bogdan. În aceste condiţii, a fost sesizat Colegiul jurisdicţional al Camerei de Conturi, care a stabilit răspunderea juridică după cum urmează: obligă în solidar pe cei doi la plata sumei de 13.576.920 lei foloase nerealizate în perioada 1.01.2002 - 21.02.2002 către partea păgubită DJTS; obligă DJTS la plata către bugetul statului a aceleiaşi sume; obligă pârâţii la plata sumei de 79.724.081 lei despăgubiri civile şi 11.382.934 lei foloase nerealizate pe perioada 1.01.2002 - 25.09.2002 către DJTS, iar DJTS, la rândul său, către bugetul statului; obligă DJTS la plata către bugetul statului a sumei de 22.148.053 lei TVA şi 4.991.095 lei majorări; obligă pârâţii la plata sumei de 4.991.095 lei despăgubiri civile către DJTS; pârâtul Frăsie Paul este obligat să plătească suma de 6.941.909 lei despăgubiri civile şi 1.757.134 lei foloase nerealizate către DJTS, iar aceasta, către bugetul de stat; obligă DJTS la plata către bugetul statului a sumei de 7.930.000 lei plăţi nelegale şi 941.458 lei dobânzi; obligă pârâţii la plata sumei de 17.000.000 lei despăgubiri civile şi 1.322.144 lei foloase nerealizate, DJTS trebuind să vireze aceşti bani la bugetul de stat; obligă pârâţii la plata sumei de 12.470.750 lei despăgubiri civile şi 1.322.149 lei foloase nerealizate (plăţi nelegale şi dobânzi); obligă pârâţii la plata sumei de 3.564.324 lei despăgubiri civile şi 377.990 lei foloase nerealizate (convorbiri telefonice ale lui F.P. pe mobil).

Paul Frăsie şi Livia Bogdan au mai fost obligaţi să plătească 100.000 lei fiecare cheltuieli de judecată către stat (adevărat mizilic faţă de ce au mai sus!).

Nu-i de mirare că sportul sibian se află în pragul colapsului, când în fruntea lui se află oameni nepotriviţi în posturi nepotrivite. **(n.i.d.)**

Scurtă istorie a fotbalului sibian

O echipă mică, dar cu... suflet mare

4. La Mediaş, ca mai în toate oraşele transilvane, fotbalul - odată cunoscut - a prins rapid rădăcini. La început se juca la periferii, pe maidane, pe terenuri improvizate. De fapt, se bătea mingea, care putea fi - în cel mai fericit caz - din piele, din gumă, cârpe sau, pur şi simplu, tablă. Unul dintre locurile unde se întâlneau copiii cu veleităţi fotbalistice la Mediaş era "Lunca lui Blinder", unde se juca "zi lumină". Spicuiesc din amintirile unuia dintre fotbaliştii cu renume ai oraşului de pe Târnava, Mihai Luca: "Ca să vedem meciurile celor mari săream gardurile, dar mai mult ne plăceau antrenamentele lor. Când terminau şi-şi lepădau tricourile pe iarbă, ude leoarcă, noi, copiii, ne băteam ca să prindem câte unul, să ne îmbrăcăm cu el. Ce mândri mai eram că purtăm, chiar numai pentru câteva minute, un tricou adevărat, de fotbalist".

Între cele două războaie, cea mai răsărită echipă medieşeană era Vitrometan, care însă n-a putut să se afirme dincolo de limitele oraşului. Abia când a fost creată asociaţia Karres - a fabricii de încălţăminte cu acelaşi nume - fotbalul a început să se afirme pe plan naţional. Aici au fost aduşi gălăţeanul Guţă Tănase, clujenii Joja, Coman, Iancovici, orădenii Varday şi Sulyek. În câteva luni, noua echipă a reuşit să sperie toate adversarele de prin vecini. Mai mult, "bomba" transferurilor epocii a fost venirea celebrului Ştefan Dobay, zis "Calu". Avea de-acum 35 de ani şi un trecut glorios, dar rămăsese încă spaima portarilor. Jucase de 41 de ori în reprezentativa ţării (într-o perioadă în care meciurile internaţionale erau destul de rare), participase la două turnee finale ale Campionatului Mondial (1934-Italia, 1938-Franţa), fusese de patru ori golgeterul ţării, câştigase cu Ripensia Timişoara patru titluri naţionale şi două Cupe... Vuia Mediaşul. Se povestea că, în urmă cu ani, Dobay omorâse un portar cu o minge şutată cu piciorul stâng, că a fost dat în judecată şi a scăpat de condamnare doar după ce a jurat că nu va mai trage decât cu piciorul drept! Dobay era, concomitent, jucător şi antrenor la Karres, obiectivul patronului fabricii şi al echipei fiind intrarea în elita fotbalului românesc.

Dar, să dăm, din nou cuvântul lui "Hila" Luca: "La începutul primăverii, o ştire ne-a pus pe jăratic: vine să joace la Mediaş renumita echipă bucureşteană Carmen, reprezentând fabrica de încălţăminte Mociorniţa, în care jucau Simatec, Torjoc, Bazil Marian, Stoian, nume cu rezonanţă la acea vreme. În ziua meciului se afla la teren şi "moş" Karres, patronul nostru. Când am ieşit pe gazon, publicul a început să scandeze: <<Ka-rres, Ka-rres!>>, la care, bătrânul, crezând că-l aclamă pe el, şi-a scos pălăria, s-a ridicat în picioare, înclinându-se în stânga şi-n dreapta. Oaspeţii, mai rutinaţi, au condus cu 2-0, după care au redus <<motoarele>>, permiţându-le gazdelor să câştige cu 4-2. Încântat, patronul a intrat în vestiar, s-a oprit în faţa fundaşului Sulyok - un şmecheraş cu limba ascuţită - şi i s-a adresat: <<Am auzit că dv. nu prea veniţi pe la serviciu. Nu vă place? Poate găsim altceva...>>. La care Sulyok, fără să se fâstâcească, i-a răspuns foarte serios: <<Într-adevăr, nu-mi prea place. Aş vrea să lucrez ca decorator de pom de iarnă!>> Voia să spună că ar vrea să lucreze o singură zi, în ajunul Crăciunului, dar <<moşul>> nu s-a prins la glumă".

În ediţia 1946/47, Karres a ocupat locul doi în seria a III-a a diviziei B şi, conform regulamentului, a trebuit să participe la un baraj pentru promovare în prima divizie. Povesteşte, din nou, Mihai Luca: "Plecarea spre Bucureşti a fost anevoioasă, de parcă ne pregăteam pentru o expediţie la Polul Nord. Principala preocupare era cum vom duce porcul, fiindcă auzind că în Capitală nu prea sunt de-ale gurii, am cumpărat un porc, l-am tăiat, l-am împărţit în patru şi l-am băgat în saci. Am mai luat cu noi vreo 20 de pâini de casă, albe şi pufoase. Astfel dotaţi (cine se omora atunci să facă meniuri speciale pentru noi?), am pornit la drum. Burta ne era asigurată: la micul dejun - slănină cu ceapă, la prânz - o ciorbă groasă şi o friptură în sânge, iar la cină - tot ca dimineaţa!"

La baraj mai participau Politehnica Timişoara, AMEFA Arad şi Textila Buhuşi. Conform regulamentului, ocupantele locului I în cele trei serii de B promovau automat, iar echipele clasate pe locul secund, plus cea cu mai multe puncte de pe locul 3, susţineau baraj. Marea favorită era Poli Timişoara (cu Boroş, Ion Vasile, Marcu, A. Rădulescu, Corbuş, Morja, Dee...), numai că aceasta, subestimându-şi adversarul, a fost învinsă cu 1-0, în primul meci, de Textila Buhuşi şi a pierdut trenul diviziei A. Medieşenii, în formula: Varday-Costea, Laur Munteanu, Ştefănescu, Luca, Szabo, Şerban, Farina, T. Moldovan, Guţă Tănase, Dobay au jucat cu AMEFA. În min.85, scorul era 1-1, golul medieşenilor fiind marcat de L. Munteanu. Când nimeni nu mai credea în vreo schimbare, Şerban i-a pasat mingea lui G. Tănase, acesta a fentat scurt doi adversari şi l-a deschis în adâncime pe Dobay. "Calu'" a ţâşnit pe extremă cu fundaşul Covaci agăţat de tricoul lui, arbitrul a lăsat avantaj şi "bătrânul" (avea aproape 38 de ani) a şutat imparabil, aducând victoria. În meciul următor, Karres a învins cu 4-1 Textila Buhuşi (L. Munteanu 3, Dobay 1) şi... era în "A".

La Mediaş, fotbaliştii au fost aşteptaţi în gară cu fanfara, alaiul suporterilor însoţindu-i prin tot oraşul. **(va urma)**

n.i.d.

Peluza a III-a

Fraieri şi gentlemani

Primii colindători porniţi cu steaua au fost fotbaliştii din Ghencea, care şi-au colindat conducerea clubului. Nu s-a auzit "Steaua sus răsare" pentru că nu era cazul, dar s-au auzit fel şi fel de "colinde" despre taina cea mare a restanţelor financiare, pe care jucătorii şi le-ar dori în buzunar, cu ocazia Sfintelor Sărbători. Conducerea clubului i-a dăruit pe colindători cu promisiuni poleite.

Corul colindătorilor pare să fi fost "dirijat" de maestrul Becali, sub a cărui "baghetă" fermecată s-au cântat multe pe la Steaua. Maestrul a oferit un recital de proteste personale, împletite, după datină, cu ameninţări directe la adresa conducerii din Ghencea. "Ce adică io sunt fraier?", a clamat "finanţatorul", simţindu-se marginalizat în postură de Mecena, de aruncător cu dolari, într-o "întreprindere" total nerentabilă, după cum arată poziţia Stelei la sfârşitul turului de campionat. Dl. Becali vrea acţionar. Şi nu unul oarecare, ci un acţionar cu 51 la sută, cu putere de decizie. Vrea patron. Dl. Gigi este perceput într-o sumedenie de feluri, dar nimeni nu crede că ar fi fraier. Nici gentleman, ce e drept, deşi sparge seminţe cu o graţie desăvârşită şi

când scuipă cojile este de-a dreptul cuceritor. O vorbă de la peluză zice că "pe când fraierul crede că este gentleman, gentlemanul ştie că e fraier".

Un recital pe tema dată ne-a oferit şi dl. Mitică Dragomir. Preşedintele Ligii Profesioniste ne-a servit o "colindă" televizată, plină de înţelepciune, ca un răvaş din plăcintă. Concluzia colindei a fost că prin fotbalul românesc încă se mai petrec treburi necurate. Aşa e, şi, adăugăm noi, se vor mai petrece şi la anul şi la mulţi ani. Condiţiile sunt create şi garantate de Federaţie, de Ligă, de patronii de cluburi, de finanţatorii deghizaţi în Moş Crăciun, cu sac în care mai mult intră decât iese.

La urma urmei, singurii adevăraţi gentlemani din jurul balonului rotund suntem noi, peluziştii. Ştim că suntem fraieri.

Mihai BRATU

Atletism/Cupa Şoimii

Şi iarna se numără bobocii

În weekendul care s-a încheiat a avut loc, în sala de atletism de sub tribuna "Municipalului" sibian ediţia din acest an a Cupei Şoimii la atletism, competiţie de tradiţie organizată de CSŞ Şoimii Sibiu. Au participat atleţi de la CSŞ Şoimii şi CSŞ Mediaş.

De remarcat este şi organizarea concursului, care a fost fără cusur din toate punctele de vedere. Acest lucru se datorează, în primul rând, primarului municipiului Sibiu, Klaus Johannis, care a ţinut să fie prezent la întreceri. Iată în continuare câţiva atleţi care s-au remarcat în acest concurs: ♦ seniori: **Cristina Petrese** (CSU Sibiu), câştigătoare la 60 mg, cu timpul de 9,1 s şi la lungime cu 5,5 m ♦ Juniori I: **Radu Cernea** (CSŞ Şoimii), la 60 m (7,2 s) şi 60 mg (8,9); **David Sămărtinean** (CSŞ Şoimii), la înălţime şi lungime ♦ Juniori II: **Robert Kamanga** (CSŞ Mediaş), 60 m; **Alex Zvăbănescu** (CSŞ Şoimii), 60 m ♦ Juniori III: **Mihai Milea** (CSŞ Şoimii), 60 m, cu timpul de 7,4 s; Alex Băra (CSŞ Şoimii), lungime; **Anca Şerban** (CSŞ Şoimii), 60 m şi lungime ♦ Copii I (f): **Adela Poplăcean**, 60 m, lungime şi înălţime; **Maria Dragoman**, 60 m; **Iulia Toader**, 60 mg; **Ancuţa Muntean** şi **Agatha Irimie**, în proba de înălţime; **Ancuţa Hila**, 60 mg. Toate aceste sportive sunt legitimate la CSŞ Şoimii ♦ Copii I (b): **Adrian Drăgan**, 60 m şi lungime; **Silviu Adam**, înălţime; **Robert Cocoş**, 60 m; **Ioana Andrei**, lungime; **Adrian Cârsteanu**, înălţime; **Paul Vataman**, înălţime; **Nicolae Todoran** (CSŞ Mediaş), lungime ♦ Copii II (f): **Corina Stănese** (CSŞ Şoimii), 50 m şi lungime; **Teodora Costea** (CSŞ Mediaş), 50 m şi lungime ♦ Copii II (b): **Marius Păucean** (CSŞ Şoimii), 50 m şi lungime; **Marius Poplăcean** (CSŞ Şoimii), înălţime.

M. IONESCU

Observator

"Am să vorbesc cu colonelu'"

Au venit sărbătorile cu tot alaiul lor de sfinţi, cozonaci, cetină de brad, becuri multicolore şi artişti deghizaţi în moşi cu bărbi albe şi saci în spate bătând pe la uşile oamenilor cu copii cuminţi. Eu nu mai cred de mult nici în Moş Niculae, nici în Moş Crăciun, de când - în urmă cu mulţi ani - l-am surprins pe unul dându-şi la o parte barba şi mustăţile legate cu elastic şi trăgând voinicеşte dintr-o sticlă de pălincă. La fel, în zilele noastre, nu-i suport pe impostori şi pe proştii fuduli, care pe ce pun mâna se-alege praful, dar se cred buricul târgului. Spre deosebire de un guguman care-i împarte pe oameni în buni şi răi (ceea ce-i o idioţenie demnă de o enciclopedie de profil), eu sunt mai nuanţat în aprecieri, încercând să găsesc calităţi chiar la cel care pare a nu avea nimic. Aşa, spre exemplu, am apreciat la adevărata valoare iniţiativa d-lui Paul Frăsie, directorul Direcţiei Judeţene pentru Tineret şi Sport, de a deveni şi preşedinte al CSM-ului, gândindu-mă că astfel va putea conduce şi coordona cu mână forte activitatea sportivă de performanţă a celui mai important club din judeţ. La fel, am salutat implicarea lui în efortul de promovare a echipei feminine de handbal în Divizia Naţională, întărind lotul cu o jucătoare "cu nume" adusă de la Rulmentul Braşov (Postolache). Nu l-am omis cu laudele când a reuşit să evite desfiinţarea echipei de rugbi sau când boxerii juniori au obţinut medalii la Campionatele Naţionale. Numai că, vai nouă, fiecare acţiune care părea benefică pentru sportul sibian, s-a dovedit a fi contrariul ei. Astfel, faptul că ocupă două funcţii de conducere concomitent nu face decât să dăuneze activităţii pe ansamblu; Postolache a fost adusă la echipă - cu câţi "verzişori"? - dar n-a jucat decât trei meciuri, după care a fost "vândută" în Franţa (cu câţi euro?); boxerii seniori n-au putut participa la finalele Campionatului Naţional din lipsă de bani(!), ca şi săritorii în apă, de altfel; ce echipament a fost cumpărat pentru rugbişti în ultima vreme, aceştia arătând ca vai de ei când apar pe teren?; cum se face că salariile - aşa cum sunt ele - nu li s-au plătit angajaţilor Clubului Sportiv Municipal?

Multe semne de întrebare se înghesuie deasupra capului d-lui Frăsie şi - cu tot sprijinul neprecupeţit pe care-l are din partea unor inşi cu funcţii în partidul de la Bucureşti - va veni vremea când va trebui să răspundă. Norocul te ţine cât de ţine, dar te şi lasă. Iar serenada: "Şi-am să vorbesc cu colonelu'/ Să-mi ocrotească băieţelu'/ Să nu mi-l pună la plantoane/ Că e mititel şi-adoarme" nu poate fi fredonată la nesfârşit.

(n.i.d.)

Tribuna sporturilor

Fondat în 1990
Str. G. Coşbuc, nr. 38, 2400
Tel. 21.12.81; 43.31.93
Tel./Fax. 21.41.41
Editat de Casa de Presă şi Editură Tribuna
ISSN 1220-3467
Tiparul executat la SC Tipotrib SRL

Consiliul de Administraţie
Emil David - director general
Mircea Biţu - director editorial
Colectivul redacţional
Ovidiu Boica - şef departament
N.I. Dobra, Mihai Bratu - seniori editori
Marius Ionescu, Dragoş Bako, Claudiu Voicu - reporteri
Ramona Popa, Victor Cociu, Gheorghe Răşinaru, Ioan Galaţă
Avram Besoiu - colaboratori
Fred Nuss, Daniel Bălţat - foto

Baschet (m)/ Divizia Naţională

"Studenţii" n-au putut produce surpriza

Dinamo Erbaşu Bucureşti - CSU Sibiu 107-83 (64-42) (35-25; 29-17; 26-18; 17-23)

CSU Sibiu a pierdut, sâmbătă, în Capitală, în faţa formaţiei Dinamo Erbaşu, cu 107-83, la finele unui meci în care cei doi arbitri a avut o prestaţie penibilă; cel mai bun realizator al CSU-ului a fost Bogdan Spînu, autor a 29 de puncte; Dan Păltinişanu a suferit o entorsă în sfertul al patrulea; miercuri, în Palatul Sporturilor "Transilvania", formaţia pregătită de Mircea Vulc va întâlni, într-un meci restanţă contând pentru etapa a V-a, de la ora 11.00, pe Saifcar Alexandria

"Mergem la Bucureşti să ne apărăm", a afirmat tehnicianul CSU-ului, Mircea Vulc, înaintea meciului cu Dinamo Erbaşu, completând că băieţii sunt încrezători şi vor să furnizeze surpriza. N-a fost să fie, formaţia din Capitală impunându-se la finele întâlnirii cu 107-83.

"Dinamo a dominat clar jocul, nu se pune problema. Am avut însă parte de un arbitraj penibil. S-a fluierat orice, motiv pentru care am ajuns să joc, în final, cu Rubint, Kovacs, Lotrean, Dinu şi Spînu. Crăciun a fost eliminat pentru cinci greşeli personale în minutul 19, Vergu în minutul 23 iar Pelger în minutul 26. În plus, Păltinişanu s-a accidentat la începutul ultimului sfert, a făcut o entorsă. Astăzi merge la cabinet, să vadă mai precis ce este, poate o să intre să joace miercuri, cu Alexandria. I-am şi spus că, alţii, pentru echipa asta au jucat şi cu entorse de gradul doi şi trei", a afirmat antrenorul sibian Mircea Vulc.

Bucureştenii şi-au adjudecat primele trei seturi ale întâlnirii la 10, 12 respectiv 8 puncte, ultima parte a întâlnirii fiind câştigată de CSU Sibiu cu 23-17.

Pentru CSU Sibiu au marcat Bogdan Spînu 29 (4x3), Lucian Vergu 12, Dan Păltinişanu 10, Rareş Morar 8 (2x3), Alex Kovacs 8 (1x3), Cristi Crăciun 5 (1x3), Dragoş Lotrean 3 (1x3), Beni Pelger 3 (1x3), Andrei Dinu 3 (1x3) şi Alex Rubint 2.

Miercuri, de la ora 11.00, în Palatul Sporturilor "Transilvania" este programată restanţa cu Saifcar Alexandria, din cadrul etapei a V-a.

Fotbal/ Interviu

Marian Mărgărit: "Sperăm ca returul de campionat să fie mai bun"

Din vara acestui an, Marian Mărgărit a fost instalat antrenor principal la divizionara C FC AMSO. După o perioadă de adaptare, în care "şoferii" sibieni s-au plasat în subsolul clasamentului, formaţia patronată de Valentin Corjescu a reuşit să obţină o serie de rezultate bune care au făcut să ierneze, în pauza dintre tur şi retur, pe locul 7 în casamentul Seriei a VII-a.

- Mariane, mulţumit de locul pe care-l ocupaţi după turul de campionat?

- Se putea şi mai bine.

- După primele etape, nu cred că speraţi la mai mult.

- Am avut un start de campionat mai greu. În vara asta au venit o serie de jucători noi, cărora le-a luat ceva timp până să se adapteze. Omogenitatea a avut de suferit, însă după câteva etape lucrurile au intrat în normal.

- Când s-a consumat punctul critic?

- În etapa a V-a, când am câştigat la Odorheiu Secuiesc.

- Pe cine remarci, cine a dat satisfacţie şi cine nu, în această primă parte a campionatului?

- Începând de la meciul cu Budvar, remarc întreaga echipă. Cred că a contat foarte mult şi faptul că din punct de vedere financiar a existat stabilitate.

- Se aude că vine Luci Cotora la FC AMSO.

- Aş fi încântat, echipa noastră n-ar avea decât de câştigat de pe urma lui. Este un fotbalist cu mare experienţă, şi jucătorii ar avea numai de învăţat de la el.

- Aţi început turul pe "Municipal", şi l-aţi încheiat pe "Voinţa"

- L-am început la Tg. Mureş, cu Gaz metan din localitate, după aceea am jucat acasă, pe "Municipal". Apoi, am trecut pe "Voinţa", motivele sunt cunoscute, însă pot spune că aici avem condiţii bune de pregătire.

- Ceva achiziţii pentru retur?

- Încă nu putem vorbi despre aşa ceva.

- Ce speri că va fi în primăvară?

- Sper ca returul de campionat să fie mai bun, să ajungem şi mai sus în clasament.

- Care este programul la revenirea din vacanţă?

- Ne vedem cu băieţii pe 15 ianuarie, vom face vizita medicală la doctorul Costea, după care va urma o perioadă de readaptare la efort, în localitate. Din 27 ianuarie şi până în 8 februarie vom merge în cantonament, după care urmează perioada meciurilor de pregătire, până prin 1 martie. Pe 8 martie se reia competiţia.

- Îţi urez vacanţă plăcută şi sărbători fericite.

- Şi eu vreau să le urez tuturor sărbători fericite şi toate cele bune!

Gimnastică/Competiţie

Japonia respinge gimnastica românească

Federaţia Japoneză de Gimnastică doreşte să solicite Federaţiei Internaţionale de specialitate să interzică participarea României la un turneu ce va avea loc, în 2003, la Yokohama, în urma difuzării filmului pentru adulţi realizat cu Miloşovici, Presăcan şi Ungureanu.

Lavinia Miloşovici, dubla campioană olimpică, Claudia Presăcan şi Corina Ungureanu au fost filmate evoluând nud, într-o sală de gimnastică din Chiba. Filmul realizat cu cele trei foste gimnaste a fost difuzat la o ora târzie de o televiziune japoneză. Potrivit presei din Japonia, filmul cu cele trei foste gimnaste române a declanşat furia autorităţilor sportive din Japonia.

"Chiar dacă Miloşovici s-a retras din competiţii, atitudinea sa este o ruşine pentru gimnastică. Dorim să atragem atenţia Federaţiei Internaţionale de Gimnastică în legatură cu această atitudine", a declarat directorul general al Federaţiei Japoneze de Gimnastică, Koji Takizawa, agenţiilor de presă Jiji şi Kyodo.

Miloşovici, Presăcan şi Ungureanu au pozat nud pentru revista japoneză "Shukan Gendai", numărul cu fotografiile celor trei romance fiind lansat la jumătatea lunii noiembrie.

"Este îngrozitor să-ţi imaginezi că tinerii sportivi ar putea crede că pot câştiga mulţi bani daca pozează nud după câştigarea unei medalii", a declarat Keiko Ikeda, responsabil al loturilor de juniori în cadrul Federaţiei Japoneze de Gimnastică.

Rugbi/Scutul European

Dinamo - Conad Aquila a fost amânat

Partida dintre echipele Dinamo şi Conad Aquila, din manşa secundă a primului tur al Scutului European, care trebuia să se dispute, ieri, pe stadionul din cadrul complexului sportiv din Şoseaua Ştefan cel Mare, a fost amânată, din cauza terenului impracticabil, informează site-ul rugby.ro.

Oficialii desemnaţi de European Rugby Cup pentru a superviza acest meci au hotărât, după ce au fost la stadion, că partida nu se poate disputa, deoarece terenul era foarte îngheţat.

"Terenul este îngheţat şi oficialii au stabilit că nu se întrunesc condiţiile necesare. La ora aceasta nu se poate juca pe nici un teren din România. Noi am consultat prognoza meteo şi vremea se va înrăutăţi. Întreaga vină nu o poartă Dinamo, ci forul european, care a stabilit meciurile în această perioadă. Nici în Rusia, nici chiar în unele părţi ale Italiei nu se poate juca acum, iar regulamentele lor sunt foarte stricte. Au recunoscut şi ei că nu este vina noastră şi că programarea jocurilor a fost una nefericită", a declarat preşedintele CS Dinamo, Marcel Popescu.

În tur, Dinamo a învins, în urmă cu o săptămână, în deplasare, cu scorul de 27-24, formaţia italiană.

Handbal(f)/Campionatul European

O victorie pentru locul 7

Reprezentativa feminină de handbal a României a ocupat locul 7 la Campionatul European, după ce a învins, sâmbătă, cu scorul de 19-17 (13-8), selecţionata Cehiei, în meciul contând pentru poziţiile 7-8 ale competiţiei.

Pentru "naţionala" României au marcat Aurelia Brădeanu - şase goluri, Alina Dobrin - trei goluri, Carmen Amariei, Cristina Vărzaru şi Steluţa Luca - câte două goluri, Ionela Goran, Ana Maria Lazăr, Petronica Fedorneac şi Nicoleta Gîscă - câte un gol.

Cele mai multe goluri pentru naţionala Cehiei au fost înscrise de Marta Adamkova şi Petra Cumplova - câte patru reuşite.

Baraj cu Turcia

Echipa naţională feminină de handbal a României va întâlni Turcia în turul de calificare pentru zona Europei la Campionatul Mondial din 2003, ce va avea loc, în perioada 1-14 decembrie, în Croaţia, s-a stabilit în urma unei trageri la sorţi efectuate ieri, la Aarhus.

Prima manşă va avea loc pe 24 sau 25 mai, în timp ce returul se va juca pe 31 mai sau 1 iunie. La CM din 2003 sunt calificate deja Rusia, deţinatoarea titlului, Croaţia, ţara gazdă, Danemarca, Norvegia şi Franţa, care au disputat semifinalele Campionatului European din acest an.

Celelalte meciuri din turul de calificare pentru zona Europei sunt urmatoarele:

Bulgaria - Germania	Suedia - Austria
Bosnia-Herţegovina - Ungaria	Olanda - Cehia
Belarus - Slovenia	Slovacia - Iugoslavia
Lituania - Ucraina	Polonia - Spania

Tenis/Orange Bowl

Perechea Mergea - Tecău a pierdut finala

Perechea română Florin Mergea - Horia Tecău a pierdut, ieri, finala probei de dublu a concursului rezervat juniorilor sub 18 ani în cadrul turneului Orange Bowl.

Mergea şi Tecău au fost învinşi, cu scorul de 6-4, 6-4, de perechea americană Scott Oudesma/Phillip Simmonds.

Deşi au pierdut această finală, românii au fost declaraţi campioni mondiali în proba de dublu. Tecău şi Mergea au câştigat în acest an proba de dublu rezervată juniorilor în cadrul turneului de Mare Slam de la Wimbledon. De asemenea, tenismenii români s-au calificat în finala Internaţionalelor Australiei, pe care nu au disputat-o însă din cauza unei accidentări suferite de Horia Tecău.

Pagină realizată de Ovidiu BOICA

Fotbal în sală/ Cupa Stalinskaya

CUPA MERGE ÎN REGIE!

Sportul studenţesc a câştigat cea de-a patra ediţie a Cupei Stalinskaya la fotbal în sală, competiţie desfăşurată în Palatul Sporturilor "Transilvania" în perioada 11-15 decembrie; în finala mare, disputată ieri seară, "studenţii" s-au impus cu 9-8 în faţa formaţiei Farul Constanţa, al cărei antrenor principal este sibianul Viorel Hizo; podiumul a fost întregit de organizatoarea competiţiei, FC Naţional; Ianis Zicu (Farul) - golgeterul competiţiei, cu 15 reuşite, Stanca (Sportul stud.) - cel mai bun portar, şi Petre Marin (FC Naţional) - cel mai tehnic jucător - au fost premiaţi cu echipament sportiv în valoare de câte 1000 de dolari

Sportul studenţesc este câştigătoarea celei de-a patra ediţii a Cupei Stalinskaya la fotbal în sală, desfăşurată la Sibiu, în Palatul Sporturilor "Transilvania", în perioada 11-15 decembrie. "Studenţii" lui Ioan Andone au intrat în posesia premiului de 10.000 de dolari după ce s-au impus cu 9-8 în finala cu Farul Constanţa, echipă pregătită de sibianul Viorel Hizo, în ciuda faptului că cei peste 1000 de spectatori prezenţi şi ieri în tribunele sălii "Transilvania" au ţinut pumnii strânşi pentru victoria constănţenilor. "Marinarii" au fost nevoiţi, la finele celor 40 de minute, să se mulţumească cu doar jumătate din suma câştigară de bucureşteni. Au mai fost premiate FC Naţional, cu 3000 de dolari, care a învins cu 9-7 în finala mică pe FC Argeş, componenţii ultimei formaţii având de împărţit 1500 de dolari.

Ca şi la ediţiile precedente, au mai fost premiaţi golgeterul ediţiei - în acest an premiul i-a revenit constănţeanului Ianis Zicu, care a marcat 15 goluri în cele 5 partide disputate - cel mai tehnic jucător - Petre Marin de la Naţional - şi cel mai bun portar - "studenţul" bucureştean Stanca. Toţi trei au fost recompensaţi cu echipament sportiv în valoare de câte 1000 de dolari fiecare.

Grupa A

Dinamo şi Universitatea Craiova au plecat înainte de semifinale

Dinamo, Universitatea Craiova, Sportul studenţesc şi Farul Constanţa au fost desemnate, la tragerea la sorţi, să facă parte din Grupa A. În cea de-a treia zi a competiţiei aveau să se afle, faţă în faţă, Dinamo şi Universitatea Craiova, actuala, respectiv fosta echipă a lui Gigi Neţoiu, fiind cunoscută rivalitatea dintre cele două cluburi. În cele din urmă, întâlnirea dintre "câini" şi "juveţi" avea să fie una doar de palmares, ambele formaţii fiind scoase din cărţi pentru semifinale.

Competiţia a fost inaugurată de Sportul studenţesc - Dinamo, "studenţii" lui Andone impunându-se cu 16-11, la capătul unui meci în care Diniţă şi Pădureţ au marcat peste jumătate din golurile învingătoarei, nouă. Pădureţ, cu 5 reuşite, şi Diniţă cu 4, au luat o opţiune serioasă în clasamentul golgeterilor, însă până la final aveau să piardă ambii cursa, în dauna constănţeanului Ianis Zicu.

Un spectacol de calitate s-a consumat şi în celălalt meci al primei zile, în care s-au marcat tot 27 de goluri. "Marinarii" au trecut de Universitatea Craiova cu 17-11, la capătul unui joc gustat din plin de cei peste 1500 de spectatori, suporteri ai Farului Constanţa din motive lesne de înţeles.

Cornel Dinu a început, a doua zi, meciul cu Farul Constanţa, cu Ionel Dănciulescu în primul "cinci". Golgeterul campionatului naţional la jumătatea întrecerii fusese menajat în prima întâlnire, cea cu Sportul studenţesc, din cauza unei uşoare accidentări, la fel ca şi Vlăduţ Munteanu, folosit extrem de puţin. Chiar şi aşa, Dinamo a părăsit terenul învinsă, însă constănţenii au avut şansă în ultimul minut de joc când bucureştenii au ratat cel puţin şansa de a egala. Stoican a tras însă mingea s-a plimbat pe linia porţii, de unde a fost degajată în afara suprafeţei de joc de un constănţean. În acelaşi minut Tameş a tras dar Chirea a scos de la o palmă de linia porţii, iar Unchiaş s-a remarcat la şutul aceluiaşi Tameş. Farul obţinuse deja biletele pentru semifinale, în vreme ce "câinii" au ratat ocazia de a mai spera.

În celălat meci al zilei, "studenţii" au învins greu pe Universitatea Craiova, într-un alt meci care a dat o semifinalistă - Sportul - şi a trimis acasă o altă formaţie - Universitatea Craiova. La olteni n-a mai fost prezent Jean Vlădoiu, învoit de Sorin Cîrţu, în vreme ce Cristi Bratu a fost trimis acasă.

Dinamo-Universitatea Craiova a fost, de această dată, un simplu meci pentru locul 3 în clasamentul grupei A. În acordul galeriilor - un plus pentru cea a Universităţii - cele două formaţii au mers cap la cap până aproape de final. Era minutul 38 când, la scorul de 7-7, Pleşan a avut o incursiune pe partea stângă, a căzut în duel cu Vlad Munteanu, Balaj a lăsat jocul să continue şi, peste câteva secunde, Stoican a adus Dinamo în avantaj. Tehnicianul Universităţii, Sorin Cîrţu, a avut o ieşire nervoasă, vrând să-şi scoată echipa de pe teren. În cele din urmă oltenii au terminat meciul dar au pierdut, la fel ca în campionat, în ultima etapă a turului, însă de această dată la o diferenţă de două goluri, până la final mai înscriind acelaşi Stoican.

Ultimul meci al grupei A s-a disputat între echipele care aveau să se mai întâlnească, ieri, şi în finala mare. Şi atunci s-a impus tot Sportul studenţesc, însă la o diferenţă de 10 goluri, 14-4.

Grupa A

Dinamo - Sportul studenţesc 11-16 (6-9)

Au marcat: Mitea (2, 4, 13, 16), Şt. Grigorie (12), Tameş (19, 24, 32), Danciu (35), Tamaş (36), A. Ilin (40) / Farmache (3), Diniţă (5, 10, 11, 37), Stancu (6, 7, 8), Pădureţ (9, 17, 23, 29, 34), Necşulescu (31), Maxim (35, 36).

Sportul studenţesc: Stăncioiu - Pădureţ, Diniţă, Farmache, Cr. Negru. Au mai jucat: Stanca, Stancu, Maxim, Necşulescu, Galamaz, Ioviţă, Secăreanu, Varga, Curelea. Antrenor Ioan Andone.

Dinamo: Şt. Preda - Stoican, Danciu, Tameş, Mitea. Au mai jucat: Posteucă, G. Ţălnar, Ilin, Şt. Grigorie, V. Munteanu. Antrenor Cornel Dinu.

A arbitrat: Marian Salomir.

Universitatea Craiova - Farul Constanţa 10-17 (4-7)

Au marcat: Vlădoiu (1, 5, 17, 22), Ursu (9), Tănasă (19), Luţu (24, 25, 31), Ghindeanu (24, 39) / Schiopu (2, 18), I. Zicu (8, 12, 35), Bălţoi (10, 29, 40), Lungu (17, 25, 38), Cristocea (27, 32), Senin (32), Hrib (37, 38).

Universitatea Craiova: Urai - I. Dragomir, Ghindeanu, Luţu, Vlădoiu. Au mai jucat: R. Miclea, Ursu, Pleşan, Cr. Bratu, Verdeş, A. Călin, Vrăjitoarea. Antrenor Sorin Cîrţu.

Farul Constanţa: Curcă - Şchiopu, Lungu, Cristocea, Hrib. Au mai jucat: Tănasă, Uşurelu, I. Bălan, Crăiescu, Zicu, Vlas, Bădescu, R. Oprea, Bălţoi, Chirea, Unchiaş. Antrenor Viorel Hizo.

A arbitrat: Alexandru Tudor.

FC Dinamo - Farul Constanţa 9-10 (3-4)

Au marcat: Stoican (5, 27, 32, 37), Mitea (12, 22, 31), V. Munteanu (20), Danciu (35) / Zicu (7, 21, 26, 34), Negru (10), Tănasă (14), Bălţoi (17, 25), Lungu (28, 35)

Dinamo: Posteucă - Stoican, Danciu, Mitea, Dănciulescu. Au mai jucat: Tameş, Vlad Munteanu, G. ŢĂlnar, Ilin, Burcă. Antrenor Cornel Dinu.

Farul: Unchiaş - Tănasă, Lungu, Cristocea, Bălţoi. Au mai jucat: Curcă, Uşurelu, Bălan, Şchiopu, Senin, Zicu, Bădescu, R. Oprea, Hrib, Negru. Antrenor Viorel Hizo.

A arbitrat: Alexandru Tudor.

Sportul studenţesc - Universitatea Craiova 10-8 (4-4)

Au marcat: Stancu (3, 28, 36), Farmache (4, 10), Maxim (20), Pădureţ (22, 25, 34), Diniţă (32) / Ursu (3, 6, 27), Ghindeanu (8, 28), C. Stancu (12, 24), Dragomir (38)

Sportul studenţesc: Stăncioiu - V. Negru, Diniţă, Pădureţ, S. Stancu. Au mai jucat: Stanca, Irimia, Galamaz, Farmache, Maxim, Ioviţă, Secăreanu, Necşulescu, Mazilu. Antrenor Ioan Andone.

Universitatea Craiova: Urai - Ursu, Pleşan, Luţu, Ghindeanu. Au mai jucat: Balica, Dragomir, Cr. Bratu, Aug. Călin, Vrăjitoarea, Verdeş, C. Stancu, Vigariu. Antrenor Sorin Cîrţu.

A arbitrat: Alexandru Tudor.

Dinamo - Universitatea Craiova 9-7 (3-4)

Au marcat: Tameş (5), V. Munteanu (14), Stoican (18, 35, 39, 40), Danciu (32), Şt. Grigorie (36), Ţălnar (38) / Pleşan (4, 35), Ghindeanu (11), Ursu (15, 31), Vigariu (20), Stancu (22).

Dinamo: Posteucă - Danciu, Mirea, Stoican, Dănciulescu. Au mai jucat: Tameş, Vl. Munteanu, Şt. Grigorie, G. Ţălnar, Ilin, Burcă. Antrenor Cornel Dinu.

Universitatea Craiova: Urai - Pleşan, Ursu, Cr. Stancu, Ghindeanu. Au mai jucat: R. Miclea, I. Dragomir, Verdeş, Vigariu. Antrenor Sorin Cîrţu.

A arbitrat: Cristi Balaj.

Sportul studenţesc - Farul Constanţa 14-5 (5-1)

Au marcat: Secăreanu (2, 22), Stancu (6, 19, 27), Maxim (9, 29), Diniţă (11, 30, 37), Negru (21, 32), Ioviţă (33, 34) / Cristocea (18), Şchiopu (23), Bălţoi (27, 40)

Sportul studenţesc: Stăncioiu - Diniţă, Pădureţ, Galamaz, Secăreanu. Au mai jucat: Stanca, V. Negru, Cr. Irimia, S. Stancu, Farmache, Maxim, Ioviţă, Varga, Curelea, Necşulescu, Dedu, Mazilu, Ferfelea. Antrenor Ioan Andone.

Farul Constanţa: Unchiaş - Şchiopu, Lungu, Cristocea, Zicu. Au mai jucat: N. Tănasă, Vlas, Uşurelu, I. Bălan, Senin, Priescu, Bădescu, R. Oprea, Hrib, Bălţoi, Chirea, Cr. Negru. Antrenor Viorel Hizo.

A arbitrat: Marian Salomir.

Clasament:

1. Sportul studenţesc	**3**	**3**	**0**	**0**	**40-23 9**
2. Farul Constanţa	**3**	**2**	**0**	**1**	**31-33 6**
3. Dinamo Bucureşti	**3**	**1**	**0**	**2**	**29-33 3**
4. Univ. Craiova	**3**	**0**	**0**	**3**	**25-36 0**

Grupa B

"Bancarii" s-au calificat, alături de Gloria, în semifinale

Favorite pentru a intra în semifinale din această grupă erau FC Naţional şi Oţelul Galaţi, ultima fiind deţinătoarea trofeului. FC Argeş, echipă condusă de pe margine de "secundul" Florin Cheran, şi Gloria Bistriţa porneau cu şansa a doua.

Dacă, în ceea ce priveşte formaţia bancară, lucrurile au stat întocmai, "marinarii" din Galaţi au fost scoşi din cărţi după primele două zile. A mers, în schimb, în semifinale FC Argeş, formaţie care, în cele din urmă, a terminat competiţia pe locul 4 şi s-a ales cu 1500 de dolari.

Primul meci al grupei s-a jucat între FC Naţional şi FC Argeş. Cu Cosmin Olăroiu pe bancă şi Dan Petrescu în teren - "Bursucul" a şi marcat două goluri - echipa bucureşteană s-a impus cu 15-4. Piteştenii au reuşit să-şi treacă în cont un record negativ, marcând pentru prima dată abia după o jumătate de oră. La Naţional a intrat în ultimele 20 de secunde şi Olăroiu, acesta atingând o singură dată balonul.

Gălăţenii au dezamăgit în întâlnirea cu Gloria Bistriţa, din prima zi a turneului. Cu Orac pe bancă, cel care, la precedenta ediţie, era antrenorul formaţiei din Baia Mare, patronată de Heinrich Schorsch, echipa din oraşul de la Dunăre a pierdut cu 9-4. La Gloria a evoluat şi Lucian Sînmărtean, acesta înscriind de două ori. Vicepreşedintele clubului bistriţean a rămas surprins de victoria formaţiei sale. "Nu avem deloc experienţa jocului în sală şi, sincer, mă mir pentru faptul că am câştigat", avea să afirme Horoba după meci. A fost prima şi ultima victorie a Gloriei la această ediţie.

După cea de-a doua zi se cunoştea doar una dintre formaţiile calificate pentru semifinale din această grupă. "Bancarii" au trecut lejer, cu 7-2 de Gloria, şi singura dilemă era de pe ce loc vor merge mai departe. Pentru bucureşteanul Cînu, meciul cu bistriţenii a fost cu ghinion, el acuzând o entorsă la glezna stângă.

În cel de-al doilea meci al zilei de joi, FC Argeş s-a impus la limită, cu 9-8, în întâlnirea cu Oţelul. Piteştenii au reuşit să întoarcă rezultatul, fiind conduşi la un moment dat cu 6-3. "Marinarii" ar fi putut obţine remiza, însă balonul şutat de Pelin s-a plimbat pe linia porţii, chiar în momentul în care sirena anunţa finalul partidei.

FC Naţional a obţinut şi cea de-a treia victorie în faza grupelor, în întâlnirea cu Oţelul Galaţi, 12-8. Ultimul meci al zilei a treia a fost decisiv pentru calificare. FC Argeş şi Gloria şi-au disputat "semifinala" cu Sportul. Câştig de cauză au avut piteştenii, care s-au impus cu 11-4, după 5-2 la pauză.

Semifinale

Trei eliminaţi la Farul-FC Naţional

Cel mai tensionat meci al turneului de la Sibiu s-a consumat în semifinale, între Farul şi FC Naţional. "Bancarii" se şi vedeau în finală, considerând că formaţia din Constanţa va fi pradă uşoară. Elevii lui Viorel Hizo au deschis scorul prin Zicu, în minutul 4. A egalat Petre Marin, două minute mai târziu, dar constănţenii au preluat din nou conducerea în minutul 7, prin Senin. La pauză Farul avea un avantaj de două goluri, scor 5-3.

Bucureştenii n-au reuşit în partea secundă să revină şi, în ultimele 5 minute, spiritele s-au încins. Mai întâi, Tănase şi G. Coman s-au îmbrâncit, ambii fiind trimişi la cabine. Mai erau mai puţin de două minute şi constănţenii aveau un gol diferenţă. Zicu a întârziat repunerea mingii în joc, şi portarul Vintilă l-a lovit uşor pe constănţean, care s-a culcat la pământ. "Bancarul" a primit şi el cartonaşul roşu, iar în aceste condiţii Farul n-a mai putut scăpa victoria, Zicu stabilind în minutul 40 scorul final, 9-7 pentru echipa din Constanţa.

În cealaltă semifinală, "studenţii" lui Andone au trecut lejer de FC Argeş, cu 11-8. Dică, de la piteşteni, a marcat de şase ori, iar Cristi Negru (Sportul) de cinci.

Sportul studenţesc - FC Argeş 11-8 (6-1)

Au marcat: Pădureţ (2), Maxim (5), Necşulescu (7), V. Negru (15, 17, 31, 32, 35), S. Stancu (10, 26), Farmache (28) / Tănasă (16), Dică (25, 29, 30, 34, 38, 40), Bălaşa (39).

Sportul studenţesc: Stanca - Negru, S. Stancu, Secăreanu, Pădureţ. Au mai jucat: Stăncioiu, Cr. Irimia, Galamaz, Farmache, Maxim, Ioviţă, Varga, Curelea, Necşulescu şi Dedu. Antrenor Ioan Andone.

FC Argeş: Boşneag - Bogoi, Dică, Şomcherechi, Aug. Chiriţă. Au mai jucat: Blid, Bălaşa, Tănasă, Bilaşco, Dancia, M. Radu, Ad. Iordache, Prepeliţă, D. Radu, A. Stanca, R. Neguţ, Cr. Vlad. Antrenor Florin Cheran.

A arbitrat: Alexandru Tudor.

FC Naţional - FC Farul Constanţa 7-9 (3-5)

Au marcat: P. Marin (6), R. Iancu (9, 33), Pena (19), D. Petrescu (25, 31), Sg. Radu (26) / Zicu (4, 16, 22, 40), Senin (7), Cristocea (20), Bălan (27), Uşurelu (28), Lungu (30).

FC Naţional: B. Vintilă - Sg. Radu, P. Marin, G. Coman, Ov. Petre. Au mai jucat: Olah, M. Popa, Keca, Săpunaru, Pena, R. Iancu, Nae, D. Petrescu, Micic, Curt. Antrenor Cosmin Olăroiu.

Farul Constanţa: Vlas - Tănasă, Lungu, Cristocea, Zicu. Au mai jucat: Uşurelu, I. Bălan, Schiopu, Senin, Curcă, Crăiescu, Bădescu, Bălţoi, Hrib, R. Oprea, Chirea, Unchiaş, Cr. Negru.

A arbitrat: Marian Salomir.

FINALA MICĂ

FC Naţional - FC Argeş Piteşti 9-7 (6-2)

Au marcat: P. Marin (4, 20), Cînu (7, 10, 23), Iodi (11), Sg. Radu (14), Ov. Petre (28), R. Iancu (36) / Dică (8, 34, 35), Bălaşa (17, 10), Bogoi (24), M. Radu (26).

FC Naţional: M. Popa - Sg. Radu, P. Marin, R. Iancu, Ov. Petre. Au mai jucat: Olah, Săpunaru, Cînu, Pena, Iodi, Nae, Dan Petrescu, Micic, G. Coman, Curt, Olăroiu, Keca. Antrenor Cosmin Olăroiu.

FC Argeş: Boşneag - Bogoi, Aug. Chiriţă, Şomcherechi, Dică. Au mai jucat: Bălaşa, Blid, Tănasă, Bilaşco, Dancia, Ad. Iordache, Prepeliţă, D. Radu, A. Stanca, R. Neguţ, Cr. Vlad, M. Radu. Antrenor Florin Cheran.

A arbitrat: Alexandru Tudor.

FINALA MARE

Sportul studenţesc - Farul Constanţa 9-8 (3-3)

Favorită la câştigarea turneului, formaţia "studenţilor" a reuşit să se impună, în cele din urmă, la limită, scor 9-8. Bucureştenii au fost conduşi, în prima parte a jocului, şi la două goluri diferenţă, 1-3, dar au revenit şi, după primele 20 de minute, era egalitate la 3. În partea a doua a jocului "studenţii" au reuşit să se distanţeze, în două rânduri, la 3 goluri diferenţă şi, în cele din urmă, au câştigat meciul cu 9-8.

Au marcat: Necşulescu (11, 30, 37), Farmache (16), Maxim (26), V. Negru (26), S. Stancu (36), Pădureţ (15, 25) / Senin (10), Cristocea (12), Zicu (13, 29, 32, 40), Lungu (34), Schiopu (35).

Sportul studenţesc: Stanca - S. Stancu, V. Negru, Diniţă, Pădureţ. Au mai jucat: Galamaz, Cr. Irimia, Farmache, Maxim, Ioviţă, Varga, Curelea, Secăreanu, Necşulescu, Dedu, Mazilu, Ferfelea, Popete, Stăncioiu. Antrenor: Ioan Andone.

Farul: Unchiaş - Schiopu, Lungu, Cristocea, Zicu. Au mai jucat: Senin, Priescu, Tănasă, Uşurelu, I. Bălan, Curcă, Bădescu, R. Oprea, Hrib, Bălţoi, Vlas, Chirea, Cr. Negru. Antrenor: Viorel Hizo.

A arbitrat: Cristi Balaj.

Grupa B

FC Naţional - FC Argeş 15-4 (8-0)

Au marcat: Sg. Radu (2, 13), G. Coman (3, 19, 27, 28, 36), P. Marin (4), D. Petrescu (4, 35), Pena (18, 20), R. Iancu (23) / Bilaşco (31), P. Marin (32 - autogol), Bălaşa (32), Tănasă (39).

FC Naţional: B. Vintilă - G. Coman, Ov. Petre, P. Marin, Sg. Radu. Au mai jucat: M. Popa, Olah, Keca, Soponariu, Cînu, Pena, R. Iancu, Dan Petrescu, Iodi, M. Nae, Micic, Olăroiu. Antrenor Cosmin Olăroiu.

FC Argeş: Blid - Bogoi, Şomcherechi, A. Chiriţă, Dică. Au mai jucat: M. Radu, Bălaşa, Cr. Vlad, R. Neguţ, A. Iordache, D. Radu, Tănasă, Bilaşco, A. Stanca, Prepeliţă. Antrenor Florin Cheran.

A arbitrat: Marian Salomir.

Oţelul Galaţi - Gloria Bistriţa 4-9 (3-4)

Au marcat: Pelin (2), V. Tănase (4), Guriţă (14), D. Oprea (37) / Costin (13, 17, 18), Tofan (19 - autogol), L. Sînmărtean (25, 38), Bucuroaia (29), Pelecaci (30), R. Radu (36).

Oţelul Galaţi: Borş - Guriţă, Tănase, Pelin, Tofan. Au mai jucat: Bordeianu, Maleş, Mărginean, Ad. Toma, A. Iordache, S. Cernat, D. Oprea, Minescu, I. Badea, Bucătaru. Antrenor Costel Orac.

Gloria Bistriţa: Anghel - Costin, Mîndrean, Sînmărtean, D. Matei. Au mai jucat: Pap Deac, Rus, Florea, Predică, Pelecaci, Ghenţi, R. Radu, Szekely, Bucuroaia, Lorincz, Pufu. Antrenor Remus Vlad.

Arbitru: Alexandru Tudor.

FC Naţional - Gloria Bistriţa 7-2 (3-1)

Au marcat: Keca (7), D. Petrescu (14), R. Iancu (17), Iodi (25), G. Coman (29), P. Marin (30), Cînu (35) / Mîndrean (3), L. Sînmărtean (23).

FC Naţional: B. Vintilă - P. Marin, Ov. Petre, G. Coman, Sg. Radu. Au mai jucat: M. Popa, Olah, Keca, Săpunaru, Cînu, Pena, R. Iancu, Iodi, Nae, D. Petrescu, Micic. Antrenor Cosmin Olăroiu.

Gloria Bistriţa: Pap Deac - Mîndrean, Costin, Ghenţi, L. Sînmărtean. Au mai jucat: Anghel, Rus, D. Matei, Florea, Predică, Pelecaci, R. Radu, Szekely, Bucuroaia, Lorincz, Arbănaş, Turcu, Sigiartău, Bucur. Antrenor Remus Vlad.

A arbitrat: Alexandru Tudor.

Oţelul Galaţi - FC Argeş Piteşti 8-9 (5-3)

Au marcat: D. Oprea (2, 22), Pelin (7, 26), Maleş (13), Guriţă (15, 38), Tofan (15) / Şomcherechi (2), Bălaşa (6, 11, 23), Aug. Chiriţă (27), Dică (30, 34, 37), V. Cristian (31).

Oţelul: Borş - Tofan, V. Tănase, D. Oprea, Gh. Iordache. Au mai jucat: Bordeianu, Guriţă, Maleş, Mărginean, A. Toma, Pelin, S. Cernat, Minescu, I. Badea, Bucătaru. Antrenor Costel Orac.

FC Argeş: Boşneag - Bogoi, Şomcherechi, A. Chiriţă, Dică. Au mai jucat: Blid, M. Radu, Bălaşa, Tănasă, Bilaşco, Dancia, A. Iordache, Prepeliţă, D. Radu, A. Stanca, R. Neguţ, Cr. Vlad. Antrenor Florin Cheran.

A arbitrat: Cristi Balaj.

FC Naţional - Oţelul Galaţi 12-8 (5-3)

Au marcat: Keca (6, 25), Sg. Radu (6, 13, 16), Săpunaru (7), P. Marin (22), R. Iancu (23, 36), Nae (23), Iodi (26), Pena (40) / Guriţă (2, 16), Ad. Toma (13, 20, 37, 39), D. Oprea (29), Pelin (40)

FC Naţional: M. Popa - P. Marin, Nae, Olah, Pena. Au mai jucat: Sg. Radu, Keca, Săpunaru, Cînu, R. Iancu, Iodi, Micic, Olăroiu, Curt. Antrenor Cosmin Olăroiu.

Oţelul Galaţi: Borş - V. Tănase, Ad. Toma, Guriţă, Pelin. Au mai jucat: Bordeianu, Maleş, Mărginean, A. Iordache, Tofan, S. Cernat, D. Oprea, Minescu, I. Badea, Bucătaru. Antrenor Costel Orac.

Arbitru: Marian Salomir.

FC Argeş - Gloria Bistriţa 11-4 (5-2)

Au marcat: Şomcherechi (2, 32), Aug. Chiriţă (12, 16, 37), M. Radu (19), Tănasă (20), Anghel (23 - autogol), Dică (26), Bogoi (28, 40) / Bucuroaia (9), R. Radu (20, 38), Ghenţi (21)

FC Argeş: Boşneag - Bogoi, A. Chiriţă, Şomcherechi, Dică. Au mai jucat: Bălaşa, C. Tănasă, Bilaşco, Iordache, Cr. Vlad. Antrenor Florin Cheran.

Gloria Bistriţa: Anghel - L. Sînmărtean, S. Costin, D. Matei, Mîndrean. Au mai jucat: Bucuroaia, Turcu, Ghenţi, Pelecaci, A. Rus, Florea, Albănaş, Lorincz, Szekely, R. Radu. Antrenor Remus Vlad.

A arbitrat: Marian Salomir.

Clasament:

1. FC Naţional	3	3	0	0	34-14 9
2. FC Argeş Piteşti	3	2	0	1	24-27 6
3. Gloria Bistriţa	3	1	0	2	15-22 3
4. Oţelul Galaţi	3	0	0	3	20-30 0

Pagini realizate de Ovidiu BOICA

Fotbal/Divizia A

Gigi Becali şi Viorel Păunescu s-au certat

Principalul finanţator al FC Steaua, Gigi Becali, s-a certat, vineri, cu preşedintele Consiliului de Administraţie al clubului, Viorel Păunescu, informează Pro TV.

"M-am săturat de minciuni. Vreau adevărul. Vreau Adunare Generală. M-am săturat să tot fiu finanţator. Vreau să fiu acţionar. Eu nu mai dau bani decât dacă sunt acţionar", i-a spus Becali, telefonic, lui Păunescu.

Becali, care a investit aproximativ şase milioane de dolari în gruparea militară, doreşte să i se acorde 51 la sută dintre acţiunile clubului, în timp Viorel Păunescu i-a oferit numai 40 la sută. Gigi Becali a declarat că nu va mai investi nici un ban în clubul Steaua până nu va deveni acţionar majoritar.

"Am dat aproape şase milioane de dolari. Când am venit la Steaua mi s-a promis că voi fi acţionar majoritar. De trei ani clubul este societate pe acţiuni. Eu nu mai vreau să fiu finanţator. Vreau să fiu acţionar majoritar. Să pot decide destinele mele. Să comand banii mei", a declarat Becali.

La rândul său, Viorel Păunescu a afirmat că între el şi principalul finanţator al FC Steaua nu există nici un conflict, precizând că nu se opune ca Becali să devină acţionar majoritar dacă suma investită până în prezent îi dă acest drept. "Eu nu am nimic împotrivă. Să aibă 60, 70 la sută. Dacă acoperă suma pentru a fi acţionar majoritar să fie. Eu sunt de acord", a spus Păunescu.

FC Steaua a comandat un studiu, potrivit căruia clubul valorează 15 milioane de dolari, iar investiţia de şase milioane de dolari făcută de Becali îi dă acestuia dreptul de a avea 40 la sută dintre acţiuni. Păunescu a declarat că acest studiu este corect, dar poate fi repetat dacă cineva va solicita acest lucru.

Fotbal/Arbitri

Burloiu scos din "elită"

Comisia Centrală a Arbitrilor (CCA) a decis, sâmbătă, ca arbitrii Sorin Burloiu, Alexandru Băjan şi Robert Dumitru să nu mai facă parte din grupa de elită, a declarat, preşedintele CCA, Nicolae Grigorescu.

Grigorescu a precizat că lotul de elită reprezintă, de fapt, un grup de arbitri din cadrul lotului naţional, care a fost şi va fi delegat preponderent la meciurile din Divizia A.

Oficialul CCA a adăugat că acest for nu a analizat separat prestaţia arbitrului Sorin Burloiu la meciul Poli AEK Timişoara-Dinamo, din etapa a XIV-a a Diviziei A, scor 2-3, când a fost notat cu 6,5, dar a decis ca în urma prestaţiilor necorespunzătoare ale acestuia la patru meciuri din ultimul an să fie scos din grupa de elită.

Cele patru meciuri invocate sunt Ceahlăul - FC Argeş (etapa a IX-a, scor 0-1), FCM Bacău - Universitatea Craiova (etapa a II-a, scor 2-3), Inter Gaz Bucureşti - Extensiv Craiova (Divizia B) şi Poli AEK- Dinamo.

De asemenea, ca urmare a prestaţiei la trei meciuri din acest an, respectiv Steaua - Oţelul (etapa a XV-a, scor 1-0), UT Arad - Universitatea Craiova (etapa aVIII-a, scor 1-1) şi Farul Constanţa - UM Timişoara (din sezonul trecut), arbitrul Alexandru Băjan a fost scos din grupa de elită, la fel ca şi Robert Dumitru, din cauza deciziilor luate la partidele FC Naţional - Gloria Bistriţa (etapa a XIV-a, scor 0-0) şi Universitatea Craiova - FC Naţional (etapa a VII-a, scor 0-2).

Nicolae Grigorescu a precizat că cei trei "cavaleri ai fluierului" vor putea oricând reveni în grupa de elită, din care mai fac parte, în prezent, 14 arbitri, după retragerea lui Gheorghe Moise, dacă vor dovedi că merită acest lucru. "În luna ianuarie a anului viitor, vom decide dacă mai merită vreun arbitru să intre în această grupă de elită", a spus Grigorescu.

Referitor la arbitrii Daniel Burloiu, Teodor Crăciunescu şi Mihai Iliescu, preşedintele CCA a precizat că aceştia au fost invitaţi la şedinţa de la Rîmnicu Vîlcea pentru a li se da indicaţii şi sfaturi în vederea îmbunătăţirii prestaţiei lor la meciurile din returul campionatului.

Clasamentul final al turului - Juniori B1

1. FCU SOPO 1 Sibiu	9	9	0	0	49-11	36
2. Gaz metan Mediaş	9	7	1	1	42-15	29
3. CSŞ Mediaş	9	6	0	3	48-13	24
4. CSŞ Şoimii Sibiu	9	6	0	3	23-20	24
5. Progresul D-veni	9	4	1	4	23-19	17
6. Prog. Terezian Sib.	9	3	0	6	21-34	12
7. FCU SOPO 2 Sibiu	9	3	0	6	18-37	12
8. AMERO Sibiu	8	2	0	6	22-30	8
9. Viitorul Bazna	8	1	1	6	9-31	5
10. FC AMSO Sibiu	9	1	1	7	10-55	5

Clasament final al turului - Juniori C

1. Gaz metan Mediaş	9	9	0	0	76-6	36
2. CSŞ Şoimii Sibiu	9	8	0	1	74-3	32
3. FCU SOPO Sibiu	9	6	1	2	59-14	25
4. Progresul Terezian	9	5	2	2	30-18	22
5. FCU SOPO 2 Sibiu	9	5	1	3	23-26	21
6. CSŞ Mediaş	9	4	0	5	22-31	16
7. Viitorul Bazna	8	2	0	6	16-42	8
8. Progresul D-veni	9	2	0	7	12-56	8
9. AMERO Sibiu	8	1	0	7	11-62	4
10. FC AMSO Sibiu	9	0	0	9	0-65	0

Clasament final al turului - Judeţ I - seria Agnita

1. Avântul Alţâna	12	11	1	0	45-8	34
2. Hârtibaciul Retiş	12	9	2	1	47-17	29
3. Gloria Nocrich	12	9	0	3	37-14	27
4. Rujana Ruja	11	8	1	2	41-19	25
5. Viitorul Chirpăr	12	8	0	4	34-19	24
6. Zorile Coveş	12	6	2	4	37-26	21
7. Pr. Marpod	11	4	4	4	26-22	16
8. Victoria Noiştad	11	4	0	7	25-42	12
9. Valentino Hosman	10	3	1	6	10-18	10
10. Luc. Bârghiş	11	3	1	7	24-35	10
11. Av. Merghindeal	11	3	0	8	17-45	9
12. Şoimii Agnita	12	2	0	10	6-39	6
13. Rapid Iacobeni	12	0	0	12	1-46	0

Golgeteri Jud. I Seria Sibiu

1. Oprişiu I. (Vulturii Poplaca)	19 goluri
2. Diţu M. (Fortuna Sibiu)	18
3. Bianu A. (Vulturii Poplaca)	17
4. Radu T. (Vulturii Poplaca)	14
5. Banciu M. (CSŞ Sibiu)	13
6. Lazăr A. (Cibinul Cristian)	12
7. Brate I. (Păltiniş Răşinari)	12
8. Cânean A. (Păltiniş Răşinari)	10
9. Turc I (CSŞ Şoimii Sibiu)	9
10.Lazăr M. (Fortuna Sibiu)	6

Golgeteri Jud.I Seria Mediaş

1. Mărginean M. (Gloria Şmig)	34 goluri
2. Laţcu T. (Recolta Moşna)	19
3. Lepădat V. (Recolta Alma)	17
4. Aloman I. (FC Triumf Mediaş)	16
5. Vescan L. (FC Mediaş)	15
6. Găban E. (AS V.Viilor)	13
Cobzaru L. (Flapo Păucea)	13
Haşegan C. (Tractorul Ighiş)	13
9. Pustai C. (FC Triumf)	12
10.Gîdea M. (AS V.Viilor)	11
Puşcă I. (Gloria Şmig)	11
Puşcă N. (FC Triumf Mediaş)	11

Campionatul Judeţean I

Bună organizare - jocuri pe măsură

Proiectul iniţiat în actualul Campionat Jud. I de A.J. Fotbal, prin preşedintele Traian Marcu, a fost favorabil acceptat în judeţul nostru şi în consecinţă s-a constituit o serie la Mediaş, o serie la Agnita şi una la Sibiu. Cu toate greutăţile inerente, lipsa resurselor financiare, a terenurilor, a materialelor sportive, foarte multe localităţi ale judeţului nostru s-au arondat în fenomenul sportiv fotbalistic, cu rezultate remarcabile. Cele trei serii cuprind peste 600 de tineri care-şi petrec o parte din timpul liber pe terenurile de fotbal, fiind conştienţi de beneficiile pe care le aduce sportul: "sănătate fizică şi mentală".

De cele mai multe ori fondurile financiare necesare deplasărilor şi celelalte cheltuieli sunt suportate de sportivi, foarte puţini primari înţelegând importanţa fenomenului în rândul sătenilor şi mai ales a tinerilor.

Cu toate greutăţile existente, turul acestui campionat s-a desfăşurat în condiţii bune, cu sprijinul neprecupeţit al unor oameni de fotbal care, de ani de zile, sunt organizatorii fotbalului judeţean, nefiind în nici un fel retribuiţi, doar pasiunea şi dragostea pentru fotbal i-au determinat să fie şi acum, la vârsta senectuţii, organizatorii acestei competiţii.

Cu toate că nu doresc să apară în mass-media sibiană, ne facem datoria să-i numim: Petö Ludovic şi Ioan Mureşan din Mediaş, Costică Barbu din Agnita.

Majoritatea echipelor au în componenţă jucători tineri, încă juniori, meciurile desfăşurându-se în marea lor majoritate fără incidente majore. Şi atunci când au existat astfel de fenomene, comisiile de disciplină au fost prompte în luarea măsurilor coercitive.

Dorinţa de promovare în Divizia D Poliflex a făcut ca unele echipe, prin organizare şi pregătire, să demonstreze că merită să joace în eşalonul superior. Amintim formaţiile Păltiniş Răşinari, Vulturii Poplaca, CSŞ Şoimii din zona Sibiu, Flapo Păucea, FC Mediaş, FC Triumf Mediaş, Gloria Şmig, Tractorul Ighiş din zona Mediaş şi Avântul Alţâna, Hârtibaciul Retiş şi Gloria Nocrich din zona Agnita. S-au desfăşurat jocuri care au încântat publicul spectator, depăşind cu mult nivelul Jud. I. Aşa au fost partidele Păltiniş Răşinari - CSŞ Şoimii Sibiu, Vulturii Poplaca - Păltiniş Răşinari (seria Sibiu), Flapo Păucea - FC Mediaş, FC Triumf Mediaş - FC Mediaş (zona Mediaş) şi Avântul Alţâna - Hârtibaciul Retiş, Gloria Nocrich - Rujana Ruja (zona Agnita). Am semnalat totuşi o problemă spinoasă a activităţii fotbalistice în judeţ, şi anume lipsa acută de arbitrii nu atât la Sibiu, cât la Mediaş şi Agnita.

Aspecte din activitatea grupelor de copii şi juniori - FC AMSO Sibiu

De la constituire, FC AMSO şi-a propus să realizeze grupe de copii şi juniori care să devină în timp pepiniera echipei divizionare C. Grupele sunt pregătite de Viorel Jurcă, Dan Curtean şi Ioan Bulea. După o selecţie bine efectuată, au fost constituite grupele pe niveluri de vârstă, acestea fiind înscrise în competiţiile prevăzute de FRF.

Viorel Jurcă pregăteşte, cu rezultate foarte bune, grupa juniorilor I, născuţi în 1984, şi mai tineri. Echipa a câştigat seria de o manieră remarcabilă, participând astfel la faza finală a Campionatului Naţional, trecând de două "zone" deosebit de dificile. În "zona" de la Sibiu, juniorii noştri au învins echipele Armătura Zalău şi CSŞ Braşovia, calificându-se la a doua fază zonală, la Piteşti, unde au mai participat Telecom Arad, Laminorul Roman şi Şcoala Privată de Fotbal Piteşti, patronată de celebrul Dobrin. "Zona" a fost deosebit de dificilă, juniorii noştri câştigând două jocuri, dar pierzând în finală cu Şcoala lui Dobrin. Acest rezultat îi plasează pe tinerii juniori sibieni în primele 10 echipe din ţară. Datorită valorii ridicate, jucătorii Codrin şi Curtean au fost chemaţi la lotul naţional, iar Coconete, Cosma, Piţigoi şi Costea fac parte din lotul echipei noastre divizionare.

Lotul de jucători: Piţigoi, Bud, Vişa, Turc, Simion, Bunea, Mărgărit, Bărbat, Frăţilă, Coconete, Costea, Cosma, Ţepuş, Solomon, Purima, Curtean, Mila, Vulc, Tudor, Codrin.

Dan Curtean are în pregătire grupa de copii născuţi în 1990, cu care, anul trecut, s-a clasat pe locul V la Cupa "Fox Kids", iar anul acesta s-a calificat în faza zonală a Cupei "Ola".

Lotul echipei: Lehet, Tatu, Stănese, Gherman, Câmpianu, Dincă, Pantea, Dragomir, Fleşaru, Banciu, Morar, Frăţilă, Borghină, Şerban, Filimon, Popescu, Negrea, Cioacă, Neamţu, Stanciu, Vintilă.

Ioan Bulea are în pregătire grupele de copii născuţi în 1986 şi 1991. Cu grupa 1986 a participat în campionatul diviziona de Juniori II, unde a ocupat un meritoriu loc III.

Lotul de jucători: Dovleac, Oană, Jinaru, Zăvoi, Purea, Pistol, Cristea, Soanea, Turc, Curtean, Banciu.

Grupa 1991: Tendea, Ciocan, Bâcu, Deac, Andrei, Cârstea, Puţan, Florea, Mihăilescu, Dumitraşcu, Preduţ, Mihai, Lungoiu, Boabeş, Tuţulan, Popescu, Bock, Dobrotă, Ducu.

Grupaj realizat de
Ioan GALAŢĂ

Fotbal/Stranieri

Chivu în selecţionata mondială

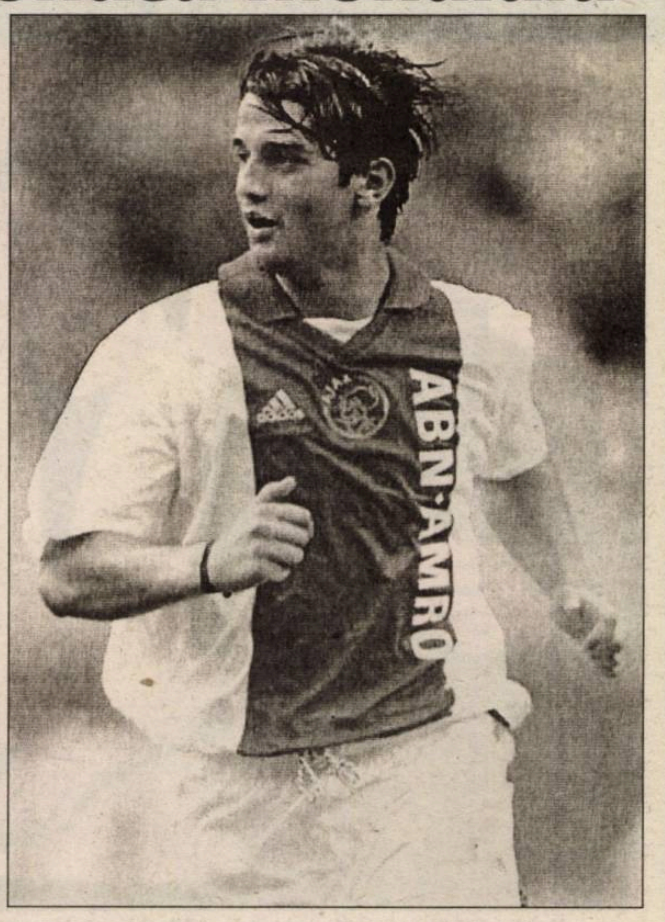

Tehnicianul brazilian Luis Felipe Scolari va antrena selecţionata mondială, din care va face parte şi românul Cristian Chivu, care va întâlni într-un meci amical formaţia Real Madrid, în ultima manifestare dedicată sărbătorii Centenarului grupării conduse de Florentino Perez.

Luis Felipe Scolari, care a fost numit recent în funcţia de selecţioner al Portugaliei, va avea la dispoziţie 25 de jucători pentru meciul care se va desfăşura pe data de 18 decembrie, pe stadionul grupării madrilene, "Santiago Bernabeu".

Cei 25 de jucători ai selecţionatei mondiale sunt următorii:

Portari: Pablo Cavallero (Argentina/Celta Vigo), **Oliver Kahn** (Germania/Bayern München)

Fundaşi: Bixente Lizarazu (Franţa/Bayern München), **Alessandro Nesta** (Italia/AC Milan), **Paolo Maldini** (Italia/AC Milan), **Cristian Chivu**(România/Ajax Amsterdam), **Hadem Trablesi** (Tunisia/Ajax Amsterdam), **Nourredine Naybet** (Maroc/Deportivo La Coruna)

Mijlocaşi: Ruben Baraja (Spania/Valencia), **Michael Ballack**(Germania/Bayern München), **Kaka** (Brazilia/Sao Paulo), **Hidetoshi Nakata** (Japonia/AC Parma), **Pablo Aimar** (Argentina/Valencia), **Marc Wilmots** (Belgia/Schalke 04), **Andres D'alessandro** (Argentina/River Plate), **Murat Yakin** (Elveţia/FC Basel), **Cha Du Ri** (Coreea de Sud)

Atacanţi:Rivaldo (Brazilia/AC Milan), **Fernando Torres** (Spania/Atletico Madrid), **Roy Makaay** (Olanda/Deportivo La Coruna), **Joaquin** (Spania/Betis Sevilla), **Miroslav Klose** (Germania/FC Kaiserslautern), **Predrag Mijatovici** (Iugoslavia/Levante), **Alessandro Del Piero** (Italia/Juventus Torino), **Samuel Eto'o** (Camerun/Real Mallorca).

"Cobra" a "muşcat" din nou

Atacantul Adrian Ilie a marcat un gol în minutul 30 al meciului câştigat de echipa sa, Deportivo Alaves, sâmbătă, pe teren propriu, cu scorul de 2-0, în faţa formaţiei Atletico Madrid, în etapa a XIV-a a campionatului Spaniei.

Primul gol al echipei Deportivo Alaves a fost marcat de Ruben Navarro, în minutul 11.

Adrian Ilie a evoluat 70 de minute, el fiind înlocuit cu Edu Alonso. Pentru Atletico Madrid, fundaşul Cosmin Contra a jucat pe întreaga durată a meciului, primind un cartonaş galben în minutul 54.

Cotidianul "Marca" scrie că Adrian Ilie, autor al unui gol spectaculos şi al pasei din care Navarro a deschis scorul, a constituit "adevăratul factor ce a dezechilibrat meciul" şi a condus echipa Deportivo Alaves spre o victorie convingătoare asupra formaţiei Atletico Madrid. "Recitalul românului a început în primul sfert de oră al meciului, cu o pasă perfectă spre Ruben Navarro (...) În minutul 30, Ilie şi-a făcut din nou o apariţie strălucitoare care a îngropat toate opţiunile echipei lui Luis Aragones", scrie cotidianul citat.

"Marca" notează că fostul jucător al echipei Universitatea Craiova a primit mingea la mijlocul terenului, a avansat câţiva metri trecând peste apărarea adversă care ieşise la ofsaid şi l-a învins cu multă măiestrie pe portarul formaţiei madrilene, în delirul celor de pe stadionul "Mendizorroza".

Sub titlul "Muşcătura mortală", cotidianul "As" notează că "muşcătura lui Ilie Cobra a fost mortală pentru Atletico. "Românul a rupt meciul în prima repriză. Echipa lui Mane a ieşit pe teren în căutarea victoriei, cu Ilie jucat la centrul terenului. Curând românul a semnat sentinţa, cu o pasă senzaţională ce nu a fost irosită de Ruben Navarro, iar apoi a avut o extraordinară acţiune individuală", noteaza "As".

"Cobra s-a întors şi este letală" a titrat "Mundo Deportivo". "Adrian Ilie a făcut diferenţa. Toate acţiunile periculoase i-au aparţinut. Primele 45 de minute ale meciului au fost cele mai bune şi Ilie a demonstrat ca traversează un moment excelent. Românul a redevenit «Cobra», fotbalistul ce poate dezechilibra un meci. Ieri (n.r. - sâmbătă), Ilie a dinamitat apărarea rivală. Mai mult, a demonstrat că poate forma, alături de Ruben Navarro, o pereche ofensivă ce poate oferi multe zile de glorie unei echipe Deportivo Alaves resuscitate", scrie publicaţia citată.

Mutu titular

Atacantul român **Adrian Mutu** a fost titular, sâmbătă, în partida pe care echipa sa, AC Parma, a pierdut-o, în deplasare, cu scorul de 1-2, în faţa formaţiei Bologna, în etapa a XIV-a din Serie A.

Mutu a primit un cartonaş galben, în minutul 82, pentru un fault asupra lui Locatelli. Echipa Piacenza, cu mijlocaşul român **Bogdan Pătraşcu** pe banca de rezerve, a fost învinsă, pe teren propriu, cu scorul de 3-0, de formaţia Chievo Verona. Pătraşcu a fost introdus pe teren, în minutul 56, în locul lui Miceli.

Fundaşul român **Liviu Ciobotariu** a jucat toate cele 90 de minute ale partidei pe care echipa sa, Mons, a câştigat-o, în deplasare, cu scorul de 1-0, în faţa formaţiei Lommel, în etapa a XVI-a a campionatului belgian. Echipa Lierse, cu mijlocaşul român **Marius Mitu** prezent tot meciul pe teren, a terminat la egalitate, în deplasare, scor 1-1, cu formaţia Lokeren.

Fundaşul român **Laurenţiu Reghecampf** a fost titular în partida pe care echipa sa, Energie Cottbus, a pierdut-o, acasă, cu scorul de 0-4, în faţa formaţiei Borussia Dortmund, în etapa a XVII-a a campionatului Germaniei. Reghecampf, care a primit un cartonaş galben în minutul 30, a fost înlocuit, în minutul 66, cu Jungnickel.

Echipa FC St.Pauli, cu mijlocaşul român **Cătălin Răcănel** pe banca de rezerve, a fost învinsă, pe teren propriu, cu scorul de 4-1, de formaţia Alemannia Aachen, în etapa a XVII-a din 2.Bundesliga. Răcănel a fost introdus pe teren, în minutul 57, în locul lui Yang.

Atacantul român **Marius Niculae** nu a evoluat, din cauza unei accidentări, în partida pe care echipa sa, Sporting Lisabona, a pierdut-o, în deplasare, cu scorul de 2-3, în faţa formaţiei Uniao Leiria, în etapa a XIV-a a campionatului portughez. Echipa Academica Coimbra, fără mijlocaşul român **Lucian Marinescu**, a învins, acasă, cu scorul de 3-2, formaţia Santa Clara.

Turcia - etapa a XVII-a

Gaziantepspor - Galatasaray 1-2; Adanaspor - Kocaelispor 1-0; Altay - Istanbulspor 4-3; Fenerbahce - Göztepe 0-0; Malatyaspor - Trabzonspor 2-2; Elazigspor - Diyarbakispor 0-1; Genclerbirligi - Bursaspor 2-0; Beşiktaş Istanbul - Samsunspor 2-0.
Partida Denizlispor - Ankaraguku a fost amânată.

Belgia - etapa a XVI-a

St. Trond - Genk 0-1; Lokeren - Lierse 1-1; KV Malines - Antwerp 0-2; Germinal Beerschot - CF Brugge 1-3; Beveren - Charleroi 3-0; Standard Liege - AA Gent 4-1; Westerlo - Mouscron 1-2; La Louviere - Anderlecht Bruxelles 1-2.

Olanda - etapa a XVI-a

Groningen - Roda Kerkrade 3-2; NAC Breda - RKC Waalwijk 1-0; Zwolle - NEC Nijmegen 0-0; De Graafschap - Willem II Tilburg 1-1; Excelsior - Twente 2-2; Ajax Amsterdam - PSV Eindhoven 2-4; Feyenoord - AZ Alkmaar 6-1; Herenveen - FC Utrecht 2-2

Au marcat Mihalcea şi Codrea

Adrian Mihalcea şi **Paul Codrea** au marcat pentru Genoa, ieri, în meciul disputat pe teren propriu cu formaţia Ancona, scor 4-2 (1-1), în cadrul etapei a XVI-a din Serie B.

Mihalcea a înscris în minutul 52, în timp ce Codrea a marcat în minutul 64. Celelalte goluri ale echipei Genoa au fost înscrise de Mhadbhi '45 şi Carpanelli '90. Pentru Ancona au marcat Degano '14 şi Graffieri, în minutul 62, din penalti.

Filipescu nervos

Cotidianul "Marca" notează că Iulian Filipescu a fost extrem de nervos după meciul pierdut de Betis Sevilla în faţa formaţiei AJ Auxerre, în manşa secundă a turului trei al Cupei UEFA, el izbind cu pumnul în peretele tunelului ce ducea la vestiare şi criticând dur jocul echipei.

"Iulian Filipescu, cum era şi normal după fluierul final, s-a îndreptat spre vestiare cu o figură extrem de posomorâtă. Logic: echipa sa tocmai fusese eliminată din Cupa UEFA. Intrat în tunel, jucătorul român a început să strige ceva ce nu vom reproduce, după care a lovit cu pumnul în perete, strigând cât îl ţinea gura: «Suntem nişte femei»", notează "Marca" referitor la incidentul al cărui protagonist a fost Filipescu.

Analizînd meciul dintre cele două echipe, publicaţia citată notează că vorbele lui Filipescu au ilustrat, "într-un mod concis şi semnificativ",evoluţia slabă a echipei Betis în faţa celor de la AJ Auxerre. "Filipescu nu a mai adăugat nimic, dar este dificil să spui mai multe cu atât de puţine cuvinte", comentează "Marca".

Cotidianul spaniol mai notează că echipa franceză a fost superioară formaţiei spaniole, căreia i-a lipsit determinarea pe parcursul celor 90 de minute ale întâlnirii.

Betis Sevilla a pierdut, joi, cu scorul de 0-2, meciul cu AJ Auxerre, în manşa secundă a turului al treilea al Cupei UEFA, după ce în tur scorul fusese 1-0 pentru spanioli. Iulian Filipescu a evoluat pe întreaga durată a meciului, primind în minutul 73 un cartonaş galben..

Fotbal în Europa

Italia - etapa a XV-a

Piacenza - Chievo 0-3 (0-0)
Au marcat: Della Morte '49, Bierhoff '86, Pellissier '90
Bologna - Parma 2-1 (2-1)
Au marcat: Cruz '41, '42 - Adriano '27
Brescia - Perugia 3-1 (2-0)
Au marcat: Igli Tare '25, '41, Roberto Baggio '86 (p)/ F. Miccoli '64
Como - AC Milan 1-2 (1-2)
Au marcat: Fabio Pecchia '20 / Massimo Ambrosini '18, Andrei Şevcenko '40.
Empoli - Modena 1-0 (0-0)
A marcat: Tommaso Rocchi '78
Internazionale Milano- Atalanta Bergamo 1-0 (0-0)
A marcat: Mohammad Kallon '70
AS Roma - Reggina 3-0 (2-0)
Au marcat: W.Samuel '3, Francesco Totti '24, Vicenzo Montella '70
Udinese - AC Torino 1-1 (0-0)
Au marcat: Vicenzo Iaquinta '55 / Lucarelli '58
Juventus Torino - Lazio Roma 1-2 (1-1)
Au marcat: Nedved '34 / Fiore '35, '51

Germania - etapa a XVII-a

Energie Cottbus - Borussia Dortmund 0-4 (0-1)
Au marcat: Koller '8, '90, Ewerthon '47, M.Amoroso '83
Bayern München - Schalke 04 0-0
Werder Bremen - Borussia Monchengladbach 2-0 (1-0)
Au marcat: Daun '14, Ailton '58
Hanovra '96 - Arminia Bielefeld 0-0
Hansa Rostock - Hamburg SV 0-0
VfL Bochum - TSV 1860 München 1-1 (0-1)
Au marcat: Christiansen '76 - Lauth '14
Bayer Leverkusen - FC Nürnberg 0-2 (0-0)
Au marcat: Cirici '58, Junior '88
VfL Wolfsburg - VfB Stuttgart 1-2 (0-1)
Au marcat: Maric '76 (p) / Schneider '35. Meira '55
FC Kaiserslautern - Hertha Berlin 2-1 (1-0)
Au marcat: Lokvenk '28, Koch '87 (p) / Pal Dardai '65

Anglia - etapa a XVIII-a

Manchester United - West Ham United 3-0 (2-0)
Au marcat: Solskjaer '15, Veron '17, Schemmel '61 autogol
Aston Villa - West Bromwich Albion 2-1 (1-1)
Au marcat: Vassell '16, Hitzlsperger '90 - Koumas '29
Charlton Athletic - Manchester City 2-2 (0-0)
Au marcat: Euell '51 din penalti, Jensen '63 - Foe '73, '87
Everton - Blackburn Rovers 2-1(2-1)
Au marcat: Carsley '12, Rooney '25 - An.Cole '6
Middlesbrough - Chelsea Londra 1-1 (1-1)
Au marcat: Geremi '32 - Terry '42
Southampton - Newcastle United 1-1 (0-0)
Au marcat: Marsden '52 - Bellamy '50
Fulham - Birmingham City 0-1 (0-1)
A marcat: Kirovscki '7
Tottenham Hotspur - Arsenal Londra 1-1 (1-1)
Au marcat: Ziege '11 / R. Pires '45 (p)
Sunderland - Liverpool 2-1 (1-0)
Au marcat: McCann '36, Proctor '85 / Baros '68

Franţa - etapa a XIX-a

Sochaux - Bastia 2-0 (2-0)
Au marcat: Pagis '16, Frau '29
Sedan - Marseille 1-2 (0-1)
Au marcat: H.Camara '70 - Dos Santos '39, Bakayoko '50
Ajaccio - OSC Lille 2-2 (1-2)
Au marcat: Seck '45, Rodriguez '86 / Mantchev '22, Landrin '35
AJ Auxerre - RC Strasbourg 0-0
Girondins Bordeaux - OGC Nice 4-0 (2-0)
Au marcat: Savio '27, '43, Pauleta '59, E. Costa '90
RC Lens - Le Havre 1-0 (1-0)
A marcat: Utaka '35
Olympique Lyon - Montpellier 1-1 (0-0)
A marcat: Carriere '55 / A. Cisse '90
AS Monaco - Guingamp 4-0 (1-0)
Au marcat: Nonda '39 (p), Rothen '53, '68, Prso '75
FC Nantes - Troyes 2-1 (2-1)
Au marcat: Pujol '11, Gillet '14 / Saifi '32
Rennes - Paris Saint-Germain 1-0 (0-0)
A marcat: Arribage '49

Spania - etapa a XIV-a

Deportivo Alaves - Atletico Madrid 2-0 (2-0)
Au marcat: Navarro '11, Ad. Ilie '30
Villareal - Valencia 0-2 (0-0)
A marcat: Carrew '53, '62
Deportivo La Coruna - Malaga 1-0 (0-0)
A marcat: Luque '85
Osasuna - Espanyol Barcelona 1-0 (0-0)
A marcat: J. A. Lopez '46
Racing Santander - Celta Vigo 3-0 (0-0)
Au marcat: Maraton '59, Benayoun '60, '61
Real Betis - Rayo Vallecano 0-1 (0-1)
A marcat: Onopko '17
Real Sociedad - Mallorca 2-1 (0-0)
Au marcat: de Pedro '51, Aramburu '57 / S. Etoo '47
Valladolid - Athletic Bilbao 2-0 (0-0)
A marcat: Aganzo '62, '72
Real Madrid - Recreativo Huelva 4-2 (1-2)
Au marcat: Raul Bravo '28, Helguera '65, Raul '70, L. Figo '90 (p) / Cubillo '3, Jimenez '14
Barcelona - Sevilla 0-3 (0-1)
A marcat: Casquero '5 (p), Toedtli '77,'87

Portugalia - etapa a XIV-a

Vitoria Setubal - Varzim 2-4 (2-0)
Au marcat: Rui Miguel '30, Jorginho '38 / Paulo Vida '65, '83, '90, Pepa '79
Academica Coimbra - Santa Clara 3-2 (2-0)
Au marcat: Binho '28, Luis '44 (p), Sandro '78 / Brandao '86, Ceara '89
Uniao Leiria - Sporting Lisabona 3-2 (1-1)
Au marcat: Edson '23, Donala '63, Aguirar '67 / J. Pinto '29, Contreras '78
Vitoria Guimaraes - Moreirense 1-1 (0-0)
Au marcat: Fanguiero '90 / Martins '79
Benfica Lisabona - Belenenses 1-0 (0-0)
A marcat: S. Simao '65 (p)
Maritimo Funchal - Gil Vicente 3-1 (2-0)
Au marcat: Abren '28, Gaucho '33, Santos '64 / Amaro '49
Nacional - Braga 0-0

Premiile MTS pe anul 2002

Ministerul Tineretului şi Sportului (MTS) a acordat, vineri seară, premiile pentru sport pe anul 2002, în cadrul galei "Galaxia tineretului şi sportului 2002", organizată la sala "Ioan Kunst Ghermănescu" din Bucureşti.

În cadrul acestei festivităţi au fost acordate aproximativ 80 de premii, la diferite secţiuni. În premieră, au fost decernate şi cinci premii pentru tinerii care au obţinut rezultate remarcabile în 2002, în diverse domenii.

Premiul naţional pentru sport în anul 2002 a revenit, la feminin, canotoarelor **Georgeta Andronache** şi **Viorica Susanu**, campioane mondiale la două rame, în timp ce la masculin au câştigat gimnaştii **Marian Drăgulescu** şi **Marius Urzică**, campioni mondiali şi europeni în acest an.

Gimnasta **Andreea Răducan**, care s-a retras la finalul acestui an din activitatea competiţională, a primit un premiu special, la fel ca atleta **Gabriela Szabo** şi floretista **Laura Badea.** De asemenea, Răducan a primit din partea trupei Voltaj un CD cu dedicaţie.

Show-ul a fost prezentat de Monica Bîrlădeanu şi Vlad Enăchescu, iar formaţiile Sensor şi Voltaj au susţinut câte un recital. În cadrul spectacolului a evoluat un grup de gimnaste de la clubul Sportul studenţesc, precum şi echipa de gimnastică aerobică a României.

La spectacol au asistat aproximativ 1500 de spectatori. Premiile au fost înmânate de foşti sportivi de performanţă, de membri ai Guvernului şi de alte personalităţi din lumea sportului şi a politicii.

Lista completă a laureaţilor sportului românesc pe anul 2002 este următoarea:

- Premiul naţional pentru sport 2002:

Feminin: **Georgeta Andronache** şi **ViioricaSusanu** - campioane mondiale la canotaj 2 rame.

Masculin: **Marian Drăgulescu** şi **Marius Urzică**- campioni mondiali la gimnastică artistică

- Premii speciale:

Andreea Răducan (gimnastică) -pentru cariera excepţională

Gabriela Szabo (atletism)- pentru stabilirea unui record european în anul 2002 şi a altor performanţe remarcabile

Laura Badea (scrimă) - pentru revenirea cu succes în activitatea sportivă

- Premiul de excelenţă:

Prof. Dr. **Nicu Alexe** -în numele echipei de autori a "Enciclopediei Educaţiei Fizice şi Sportului din România"

- Premiul pentru toleranţă şi spirit sportiv:

Alina Motoc (numit de Comisia Naţională de Toleranţă şi Fair Play)

- Cei mai buni sportivi ai anului

Seniori - Feminin:

Echipa naţională de gimnastică aerobică, formată din **Izabela Lăcătuş, Mihaela Pohoaţă, Daniela Mărănducă, Cristina Marin, Mirela Rusu, Aurelia Ciurea şi Mădălina Gogitu**- campioană mondială

Daniela Dumitrescu şi **Gabriela Ionete**-campioane mondiale la arte marţiale kumite

Ionela Tîrlea- campioană europeană la atletism -400 m garduri

Mihaela Ştefl- campioană europeană la tenis de masă

Seniori - Masculin:

Leonard Doroftei - campion mondial la box profesionist

Echipajul de canoe-4, format din **Mihai Vartolomei, Ionel Averian, Mitică Pricop şi Florin Popescu** - campion mondial pe distanţa de 500 m

Romeo Andrei - campion mondial la modelism navomodele

Nicolae Lupu - campion mondial la popice

Echipa naţională de arte marţiale SKDUN kumite, formată din **Sorin Cîrciu, Marius Tătar, Florian Gheorghe, Bogdan Moldoveanu, Adrian Radu, Ionuţ Stroe, Laurenţiu Tănase** - campioană mondială

Nicolai Remus- campion mondial la gimnastică aerobică

Echipajul de canoe-2, format din **Florin Popescu** şi **Silviu Simiocencu** - campion european pe distanţa de 1.000 m

Echipa naţională de gimnastică artistică, formată din **Marian Drăgulescu, Marius Urzică, Dan Potra, Constantin Covaci şi Ioan Suciu**- campioană europeană

Juniori - Feminin:

Adina Anton - campioană mondială la atletism - lungime

Ana Maria Brînză - campioană mondială la scrimă-spadă

Carmen Bogdan - campioană mondială la judo, cat. 48 kg

Echipajul de două rame, format din **Ioana Papuc** şi **Alina Poncisei** - campion mondial

Echipajul de canotaj 8+1,format din **Daniela Cristea, Ionela Neacşu, Lavinia Lupchian, Adriana Ripa, EnikoBarabaş, Ana Maria Apachiţei, Georgiana Ioniţă, Raluca Uleşan şi Nadia Chilom** - campion mondial

Daniela Iordan - campioană mondială la popice

Alina Soare - campioană mondială la arte marţiale SKDUN

Alina Croitoru - campioană europeană la judo, cat.78 kg

Nicoleta Badea - campioană europeană la lupte libere, cat.46 kg

Floarea Leonida - campioană europeană la gimnastică artistică

Juniori- Masculin:

Echipajul de două rame, format din **Mihai Tofan** şi **Marcus Despina** - campion mondial

Alin Vreavu - campion mondial la popice

Bogdan Moldoveanu - campion mondial la arte marţiale SKDUN

Adrian Ionescu - campion european la gimnastică artistică

- Cel mai bun club sportiv al anului 2002:

Clubul Sportiv Dinamo Bucureşti

- Cei mai buni antrenori ai anului:

Mircea Lucescu (fotbal)

Dan Grecu (gimnastică artistică - masculin)

Ivan Patzaichin (kaiac-canoe)

Marcela Fumea (gimnastică aerobică)

Nicolae Gioga (canotaj)

Aurel Pătru (arte marţiale)

- Premiul pentru medicină sportivă pe anul 2002:

Dr. **Ioan Stoian** - lotul de kaiac-canoe

Doroftei: "Am luat decizia să termin cu boxul"

Pugilistul Leonard Doroftei, campion mondial la profesionism, versiunea WBA, a declarat că a decis să se retragă din activitatea competiţională, deoarece se simte obosit, informează Pro TV.

"Am luat decizia să termin cu boxul. Mă simt obosit. Este prea frumoasă povestea ca să nu se termine cu bine, să nu las o amintire frumoasă tuturor celor care fac box şi ştiu ce înseamnă boxul. Sănătatea este mai importantă ca banii. Am doi copii care au nevoie de mine. Nu cred că s-ar bucura vreodată copiii mei să aibă bani şi să fie obligaţi să aibă grijă de o legumă", a spus Doroftei.

Totuşi, la gala premiilor MTS, desfăşurată vineri, Doroftei a declarat că va lua o decizie referitoare la retragerea din activitate împreună cu familia sa, după ce se va întoarce la Montreal. "Nu am luat încă o decizie în privinţa retragerii mele. Voi merge la Montreal şi voi hotărî acest lucru împreună cu familia mea. Nu îmi este frică de Callist şi este posibil să boxez cu el anul viitor. Dacă mă voi retrage o voi face pentru că vreau să rămân o amintire frumoasă", a declarat campionul mondial.

Leonard Doroftei a fost desemnat de MTS cel mai bun sportiv al anului, alături de alţi atleţi. Trofeul i-a fost înmânat lui Doroftei de trupa ASIA. Pugilistul a urcat pe scenă pentru a primi trofeul cu un drapel al României.

"Indiferent ce premiu primesc eu mă simt mândru şi onorat. Când am spus că îmi doresc să fiu desemnat cel mai bun sportiv al anului, am uitat că vin dintr-o ţară cu foarte mulţi sportivi buni", a spus pugilistul.

Ca boxer amator, Leonard Doroftei a obţinut două titluri europene şi două mondiale. De asemenea a câştigat două medalii de bronz la Jocurile Olimpice. În cariera de profesionist, Doroftei a obţinut 21 de victorii, dintre care şapte prin ko, nefiind învins niciodată.

Leonard Doroftei a cucerit pentru prima oară titlul mondial la categoria semiuşoară, versiunea WBA, pe data de 5 ianuarie, după ce l-a învins, la puncte, pe argentinianul Raul Balbi, care era campionul mondial en-titre. Pe 31 mai, Doroftei şi-a păstrat titlul mondial, câştigând tot în faţa lui Raul Balbi. Pentru a-şi păstra centura, pugilistul român trebuie să boxeze cu panamezul Miguel Callist, dar nu este încă refăcut după o accidentare la mâna stângă suferită în urma unui accident de motocicletă produs la sfârşitul lunii august.

Pagină realizată de Ovidiu BOICA

Biblioteca ASTRA - SIBIU -

"SĂRBĂTORI FERICITE" ŞI "LA MULŢI ANI!"

Următorul număr al săptămânalului Tribuna sporturilor va apărea luni, 13 ianuarie 2003!

Tribuna sporturilor

Anul XII, nr. 648 23 - 29 decembrie 2002 8 pagini 1500 lei

PODIUM FEMININ PE 2002!

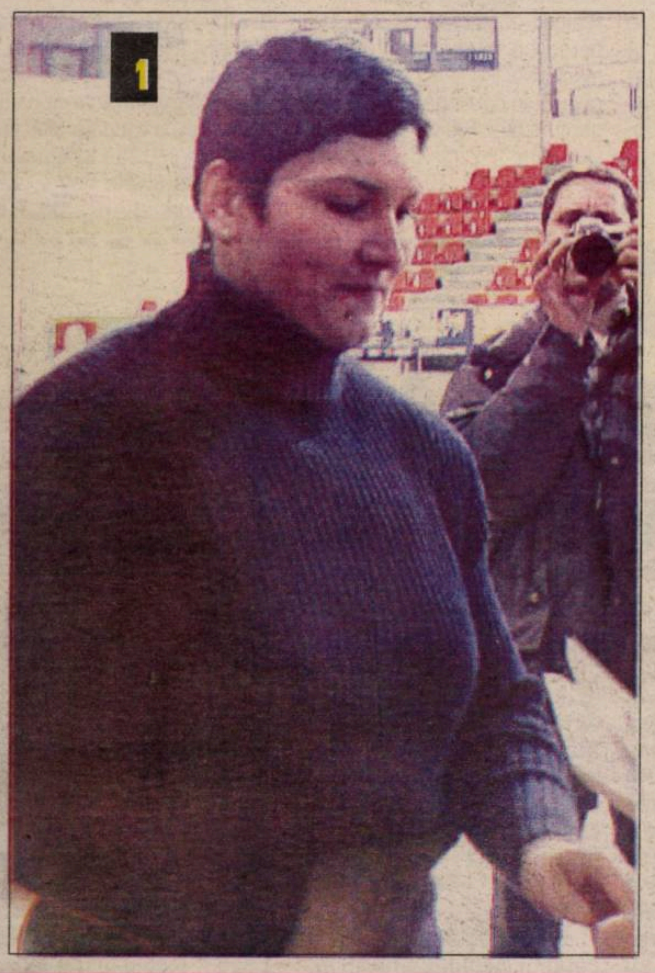

Aruncătoarea greutăţii, **Elena Hila (1)**, mărşăluitoarea **Daniela Cîrlan (2)** şi gimnasta **Sabina Cojocar (3)** au ocupat, în ierarhia Direcţiei Judeţene pentru Tineret şi Sport Sibiu, primele trei locuri într-un clasament al celor mai buni sportivi ai judeţului pe 2002. Ocupanta primului loc, Elena Hila, sportivă pregătită de prof. Petre Manu, s-a impus în întrecerile naţionale, atât în sală cât şi în aer liber, tot locul 1 ocupându-l şi la Campionatele Balcanice. De asemenea, Elena a terminat pe primul loc la Campionatele Internaţionale ale României, iar la Campionatele Europene a obţinut două locuri 4 şi un loc 6.

Daniela Cîrlan, sportivă pregătită de prof. Delia Bădescu, a obţinut locul 1 la Campionatele Naţionale de tineret, atât în sală cât şi în aer liber, s-a clasat a treia la Campionatele Naţionale de seniori (pe distanţa de 3 km în sală, iar în aer liber pe distanţa de 20 de km). Delia a mai obţinut câte un loc doi la "Balcaniadă" şi la Campionatele Internaţionale ale României, precum şi o medalie de bronz la "Mondiale".

Sabina Cojocar, componentă a lotului olimpic de la Deva, a obţinut locul 1 la sărituri şi 3 la sol la Campionatele Premondiale de la Debrecen, locul 2 la bârnă la aceleaşi Campionate Premondiale, locul 5 la sărituri la Campionatele Mondiale pe aparate, locul 1 la sol, 2 la paralele şi 3 la sărituri la Campionatele Internaţionale ale

PAGINA 3

În clasamentul FR de Ciclism pe 2002

SIBIANUL TUDI OPREA - LOCUL I!

Federaţia Română de Ciclism (FRC) l-a desemnat pe Ovidiu Tudor Oprea, de la CS Surmont Sibiu, drept cel mai bun sportiv în anul 2002. Oprea, care a totalizat 1720 de puncte în ierarhia alcătuită de FRC, a fost urmat de Pavel Lupaş (CS Dinamo Bucureşti), cu 725 de puncte, şi de Marian Frunzeanu (CS Conpet Petrolul Ploieşti), cu 386 de puncte.

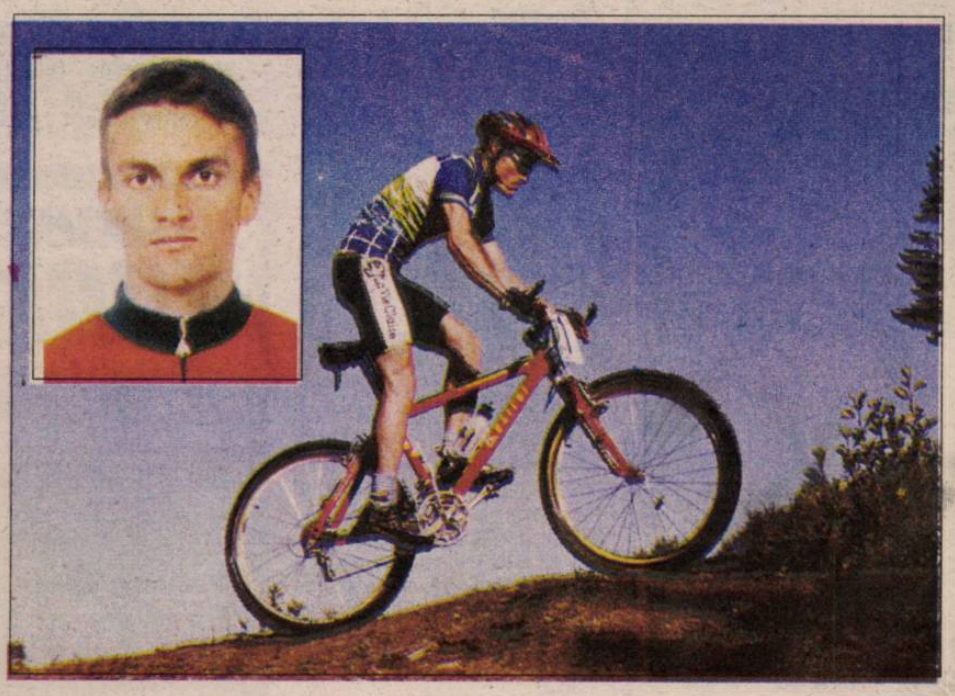

Cristi Chivu - fotbalistul anului în România

Fundaşul român Cristian Chivu a fost desemnat cel mai bun fotbalist român pe anul 2002, urmând a primi premiul chiar de la Gică Hagi cu

PAGINA 6

ocazia Galei Fotbalului Românesc, care va avea loc astăzi de la ora 17.30, la sala "Ion Luca Caragiale" de la Teatrul Naţional. În cadrul galei, care este organizată de Clubul Sportiv al Jurnaliştilor şi de Federaţia Română de Fotbal, vor fi acordate 17 premii pe trei secţiuni: speciale, de excelenţă şi superlativele anului. De asemenea, va fi acordat şi trofeul fair-play. Printre cei care vor înmâna premii se numără ministrul Tineretului şi Sportului, Georgiu Gingăraş, Nicolae Dobrin şi Ion Crăciunescu.

La închiderea ediţiei!

Mutu a marcat degeaba

Atacantul Adrian Mutu, a marcat, ieri seară, unicul gol al formaţiei sale în întâlnirea pierdută pe teren propriu cu 2-1 în faţa grupării Inter Milano, într-un meci contând pentru etapa a XV-a. Mutu a egalat în minutul 5[illegible] după ce Luigi Di Biagio deschisese scorul în minutul 37, însă Reco[illegible] transformat un penalti când mai era un sfert de oră din joc şi Inte[illegible] toate punctele. În Spania, în ultimul meci al etapei a XV-a, D[illegible] Coruna s-a impus, în deplasare, cu 1-0, în faţa Valenciei[illegible] partidei a fost marcat de Roy Makaay în minutul 21. În [illegible] Cesar Aimar (Valencia) a ratat un penalti.

Michael Schumacher şi Janica Kostelic - cei mai buni sportivi europeni pe 2002

PAGINA 8

Scurtă istorie a fotbalului sibian (5)

Divizia A - visul oricărei echipe şi al tuturor chibiţilor

Vara anului 1947 a trecut pentru fotbaliştii medieşeni ca un basm frumos. Pentru fotbalul românesc ea a marcat câteva necesare schimbări. În primul rând, federaţia hotărâse mărirea numărului de echipe din "elită" la 16. Apoi, a fost desfiinţat clubul Carmen Bucureşti - unul dintre cele mai puternice - în locul lui fiind înscrisă în campionat AS Armata, jucătorii fostului club profesionist putând să opteze pentru una din echipele sindicale: CFR, Juventus, Oţelul, Jiul sau Ciocanul. În plus, la transferări au fost impuse unele restricţii, pentru a se pune capăt deselor plecări ale fotbaliştilor de la un club la altul, în căutare de avantaje materiale. Astfel, în prima divizie urmau să evolueze: CFR, Unirea Tricolor, ASA, Juventus, Ciocanul (toate din Bucureşti), "U", Dermata şi Ferar din Cluj, CFR Timişoara, IT Arad, FC Ploieşti, Dermagant Tg. Mureş, Libertatea Oradea, Jiul Petroşani, Oţelul Reşiţa şi Karres Mediaş. La formaţia medieşeană fuseseră aduşi trei jucători de clasă: Humis, Herold şi Tomescu.

Campionatul a debutat la 24 august, medieşenii pierzând în faţa lui FC Ploieşti, care nu avea un lot mai valoros, dar avea o mai mare experienţă competiţională. În etapa a doua, Karres învinge pe Dermagant Tg. Mureş, unde fraţii Incze făceau furori. Al treilea meci era programat la Reşiţa. Dar să dăm cuvântul "jurnalului" lui Mihai Luca, fundaşul de fier medieşean: "Am plecat sâmbătă, în jurul orei 10 dimineaţa cu un camion cu prelată şi paie pe jos. La Reşiţa am ajuns după miezul nopţii. Dobay - antrenor şi jucător - îl lăsase acasă pe Guţă Tănase, care, într-o noapte, o făcuse lată la "Valentin". Neexistând hotel, am fost cazaţi la un cămin de ucenici, asistând cum erau treziţi bieţii copii, pentru a ne face nouă loc în paturile lor. Totuşi, a doua zi am câştigat cu 2-1". În etapa următoare, medieşenii au pierdut greu cu Juventus, apoi sunt învinşi de CFR Bucureşti - Rapiduleţul de astăzi - două dintre golurile învingătorilor fiind înscrise de Bazil Marian, în vreme ce Dobay n-a reuşit să scape de marcajul lui "Piţi" Apolzan, un tânăr fundaş despre care se va mai vorbi.

La Cluj, meciul cu Dermata s-a jucat în faţa unor tribune pustii, întrucât era epidemie de tifos (scor 0-0). Peste o săptămână, la Mediaş era învinsă Ferar Cluj, cu "Pişti" Covaci inter dreapta.

Un meci memorabil a fost cel cu ASA Bucureşti (la care jucau Gică Popescu, Lăzăreanu, Panait, Manciu, Fl. Marinescu Catană...), medieşenii câştigând cu 4-3, prin golurile marcate de Moldovan, Dobay şi Humis (2). În etapa următoare, Karres a produs o mare surpriză, învingând Ciocanul - cu Sadovschi, Angelo Niculescu, Siclovan, Ambru, Bartha, Moisescu - pe terenul acesteia. A marcat Dobay (38 ani), din pasa lui Humis (34 ani).

Finalul turului a fost negru pentru Gaz metan - noul nume primit de Karres: 2-3 cu CFR Timişoara, 2-5 cu "U" Cluj, 2-5 cu IT Arad... Se simţea schimbarea "stăpânului". A terminat turul cu 14 puncte din 15 partide, dar ultimele locuri în clasament erau ocupate de Oţelul Reşiţa 8 p, şi Unirea Tricolor 7 p, lider fiind CFR Timişoara. Iarna a fost lungă, cu zăpadă multă. Pregătirea fizică a jucătorilor medieşeni s-a făcut prin alergări spre marginea oraşului. Echipa de bază era: Varday (Kodacek) - Luca, Costea - Şerban, Herold, Tomescu - Munteanu, Moldovan, Humis, Guţă Tănase, Dobay.

Returul a fost un chin, medieşenii neadunând decât încă 10 puncte la cele din tur, dar evitând retrogradarea. Culmea este că au reuşit o victorie nescontată tocmai la CFR Timişoara, ce a ratat câştigarea titlului, care a revenit formaţiei IT Arad (Marki - Vass, Farmati - Reinhard , Băcuţ I Pall, Petschovschi - Covaci, Mercea, Bonihady, Stoinger, Dumitrescu III). Gaz metan s-a clasat pe locul 12. Au retrogradat Unirea Tricolor şi Oţelul Reşiţa. Formaţiile de pe locurile 11-14 (Dermata, Gaz metan, FC Ploieşti, ASA Bucureşti) au participat la un baraj împreună cu câştigătoarele seriilor de B (Metalochimic Bucureşti, Dezrobirea Constanţa, CSU Timişoara şi Phönix Baia Mare). Opt echipe luptau pentru patru locuri în A, firește, prima şansă având-o cele care activaseră deja acolo. (Federaţia hotărâse reducerea numărului echipelor din divizia A, revenind la 14...).

Vara lui 48. Alt baraj, altă... distracţie pentru medieşeni. În primul meci, Gaz metan este învinsă de Metalochimic Bucureşti (3-2). Partida următoare a fost dramatică: în minutul 30, FC Ploieşti conducea cu 2-0 şi se părea că totul s-a sfârşit, dar meciul s-a încheiat cu 4-2 pentru gazişti! În continuare au avut un parcurs bun: 0-0 cu ASA, 0-0 cu Dermata, 1-2 cu CSU, 2-1 cu Dezrobirea şi... 10-4 cu Phönix. Au rămas să joace în prima divizie CSU, Metalochimic, Gaz metan şi ASA.

Gaz metan urma să joace pentru al doilea an consecutiv în divizia A, numai că lotul i se subţiase tare: Herold a murit în acea vară după două luni de suferinţă, Varday, Humis, Ştefănescu, Munteanu, Blaga, Bundik au plecat pe alte meleaguri, Luca, Molnar, Sulyok erau în armată, iar Dobay şi-a pus ghetele în cui. În disperare de cauză, s-a apelat la alţi jucători: Coman, de la Cluj, Răşinaru, de la Sebeş, Pop, de la Turda... La conducerea tehnică, locul lui Dobay l-a luat o altă celebritate - Francisc Ronay. Avea 48 de ani, jucase de 8 ori în echipa reprezentativă, fusese mulţi ani "creierul" echipei orădene CAO, în perioada ei de glorie, când cvintetul ofensiv era Glanczmann, N. Covaci, Ronay, Bodola, Kocsis. Numai că viaţa antrenorului nu seamănă cu a jucătorului, iar pe Ronay aveau să-l aştepte multe nopţi albe şi zile negre la Mediaş (va urma) **(n.i.d.)**

Peluza a III-a

Fotbaliştii mitingişti

Frământările politice de pe la noi l-au pus pe gânduri pe Dinel Staicu şi i-au strecurat pe sub scalp ideea de a-şi face şi el, ca tot omul, un partid propriu. Că-i zice al sportului, că-i zice al fotbalului, n-are importanţă. Partid să fie, cu statut şi cu cotizanţi. Liderul Dinel are în vedere şi o lipitură pe lângă vreun alt partid (nu se ştie pe lângă care) în eventualitatea că nu va strânge 25.000 de adeziuni.

Aflându-mă vineri la Bucureşti şi văzând coloana fotbaliştilor demonstranţi, am crezut că sunt politicienii lui Dinel şi m-am bucurat că avem şi un partid cu crampoane, pe lângă celelalte cu patine. Când colo, fotbaliştii erau antrenaţi într-un miting eminamente social, revendicându-şi drepturile salariale, alături de alţi năpăstuiţi ai tranziţiei. După ce că n-au decât 30.000 de dolari pe an, nici aceştia nu sunt plătiţi la zi. Cum să nu te revolţi? Aşa scria şi pe un banner: "Revoluţia fotbaliştilor".

Neavând experienţa mitingurilor de protest, jucătorii de fotbal au strigat ce au auzit pe la Stadion: "Jos Mafia", "Demisia", "Hoţii, Hoţii", strigături general valabile. Pentru evidenţierea specificului, au compus şi strigături cu adresă precisă la Ligă şi la Mitică Dragomir, căruia i s-a spus de la obraz: "Noi, jucătorii, ne rupem oasele ca voi să vă umflaţi buzunarele".

La sediul Ligii, protestatarii au fost primiţi pentru 10 minute de însuşi Mitică Corleone, care le-a tăiat-o scurt: "Eu sunt cinstit şi corect şi nu mi-e frică de nimeni!". De altfel, nici nu se observă că Mitică ar avea vreun buzunar umflat.

Conduşi de protestatarul Becali, năpăstuiţii fotbalişti români au luat drumul Federaţiei, să-şi caute salvarea la preşedintele Mircea Sandu. Aceasta este şi dovada că nivelul politic al liderilor Lupescu şi Prunea este undeva sub gazon, dacă după atâtea meciuri în picioare nu "lovesc" corect şi cu capul. Cred că Becali s-a amuzat copios văzându-i pe fotbalişti cerând ajutor de la Mircică, în disputa lor cu

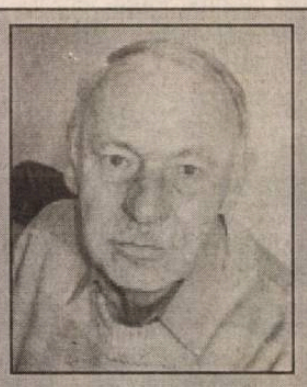

Mitică. Spectacolul cu fotbaliştii protestatari care strigau "Naşule salvează-ne!" a fost dezolant. Să nu-şi fi dat seama bieţii fotbalişti că Mitică şi Mircică duc un trai simbiotic? Să nu-şi fi dat seama că buzunarele amândurora sunt la fel de umflate? Dezolant!

"Revoluţia fotbaliştilor" are, însă, şi partea ei de comic, rezultată din gratuitatea acţiunii revendicatoare. S-a cerut respectarea contractelor. Păi, în contract conducătorii semnează că vor face plăţile la timp , iar jucătorii semnează că vor juca fotbal. Nici una dintre părţi nu şi-a respectat contractul. Şi atunci? Atunci marşul de protest a fost un fel de colindă cu "Ne daţi, ori nu ne daţi?" la care "gazdele" au răspuns "lasă că aveţi destul".

Mihai BRATU

Observator

Fotbalişti de cârpă, revoluţionari de carnaval

Mitingul, marşul spre LPF şi FRF, discursurile fotbaliştilor răsculaţi zilele trecute au fost de toată panarama. În loc să stea pe acasă, lângă părinţi, neveste sau prietene - fiindcă se vaită că mai tot anul sunt prin cantonamente şi n-au viaţă de familie - câţiva zurbagii s-au gândit că n-ar fi rău să pună de-o revoluţie. Numai că, aşa cum mimează efortul şi dăruirea pe gazon, tot aşa s-au comportat şi în postura de revoltaţi. La locul de adunare au venit cu luxoasele lor automobile Ford, BMW, Mercedes, dovedind încă o dată nu numai că sunt nişte infatuaţi, ci şi că n-au minte: cum să te plângi de bani de la volanul unei limuzine? Pe traseu, în ciuda eforturilor organizatorului Florin Prunea de a-i conecta la tensiunea importanţei demersului lor, cei mai mulţi mâncau chipsuri şi seminţe, făceau băşcălie unul de altul sau râdeau fără rost (Exemplu de dialog: "Bă, tu eşti prostu' familiei? La Steaua toţi şi-au luat banii, numai tu ai fost uitat!" - Ciocoiu către Trică. "Da', tu ce cauţi aici, că au fost invitaţi să vină numai fotbaliştii!" - Trică în replică lui Ciocoiu).

Bineînţeles că, în aceste condiţii, nemulţumiţii au fost o pradă uşoară, un mixilic, pentru cei doi sforari şefi, Dumitru Dragomir, preşedintele Ligii Profesioniste de Fotbal şi Mircea Sandu, preşedinte "pe viaţă" al Federaţiei Române de Fotbal, care i-au primit, i-au ascultat, le-au promis marea cu sarea, după care s-au întors la afacerile lor. (Singura lozincă demnă de laudă a răzvrătiţilor a fost "Dragomir, pentru noi, este Ceauşescu doi!", numai că, vorba unuia, pe ăsta nu-l poate mişca nimeni pentru că are imunitate parlamentară).

În final, fotbaliştii s-au împrăştiat pe bisericuţe prin diferite localuri de lux, să-şi înece necazul în whisky şi să mai râdă ca proştii unii de alţii, iar mafioţii din Comitetul Executiv al Federaţiei au încins o petrecere la sediul Casei Fotbalului, cu femei şi lăutari, bifând-o ca ultimă "şedinţă" din acest an.

Într-o ţară ca România, în care mai mult de jumătate din populaţie trăieşte în intervalul dintre sărăcie şi mizerie, fotbaliştii profesionişti ar trebui să fie ultimii care să se lamenteze, mai ales că prestaţia lor pe terenuri, dar şi în afara acestora, poate fi situată undeva între ridicol şi jenant. (n.i.d.)

Baschet/Campionatul Şcolar

Baschet juvenil la Mediaş

În weekend-ul care a trecut s-a încheiat la Mediaş Festivalul medieşean de minibaschet şi Campionatul şcolilor generale din municipiu.

Competiţia care a strâns la startul ei peste 240 de sportivi din toate şcolile generale din municipiu s-a desfăşurat pe parcursul întregii săptămâni. Turneul s-a disputat pe trei categorii: I - clasele 7-8; II - clasele 5-6 şi III - clasele 3-4.

Iată, în continuare, ocupanta primul loc la fiecare categorie:

Categoria I
- băieţi: Şc. Gen. nr. 9 "Hermann Oberth"
- fete: Sc. Gen. nr. 7
Categoria a II-a
- băieţi: Şc. Gen. nr. 7
- fete: Şc. Gen. nr. 7
Categoria a III-a
- băieţi: Şc. Gen. nr. 1
- fete: Şc. Gen. nr. 5-7

Pe parcursul turneului s-au remarcat următorii jucători: **băieţi: Florin Munteanu** (Şc. Gen. 9); **Sebastian Bicu** (Şc. Gen. 9); **Ovidiu Frăteanu** (Şc. Gen. 4); **Ferentz Biro** (Şc. Gen. 10); **Alexandru Gaşpar** (Şc. Gen. 5)

De la fete au ieşit în evidenţă: **Adriana Pascu, Diana Pop** (Şc. Gen. 7); **Anca Stanciu, Cristina Barbu, Luiza Lucaci** (Şc. Gen. 6) şi **Corina Nicoară** (Şc. Gen. 9).

Organizarea a aparţinut CSŞ Mediaş, cu sprijinul Inspectoratului Şcolar Judeţean.

M. IONESCU

Baschet/Lotul naţional de juniori

Juniorii au urcat la munte

Vineri, 20 decembrie, lotul naţional de baschet (juniori) a urcat la munte pentru un stadiu de pregătire. Staţiunea aleasă pentru acest cantonament a fost Izvorul Mureşului, unde juniorii se vor pregăti până pe 28 decembrie.

Din lotul naţional fac parte şi doi sportivi medieşeni şi anume Florin Munteanu şi Ferentz Biro, care sunt componenţi de bază ai echipei divizionare B Gaz metan Mediaş.

Lotul României se pregăteşte asidu pentru Campionatele Europene de juniori care vor avea loc la anul, în Iugoslavia. **(M.I.)**

Tribuna sporturilor

Fondat în 1990
Str. G. Coşbuc, nr. 38, 2400
Tel. 21.12.81; 43.31.93
Tel./Fax. 21.41.41
Editat de Casa de Presă şi Editură Tribuna
ISSN 1220-3467
Tiparul executat la SC Tipotrib SRL

Consiliul de Administraţie
Emil David - director general
Mircea Biţu - director editorial
Colectivul redacţional
Ovidiu Boica - şef departament
N.I. Dobra, Mihai Bratu - seniori editori
Marius Ionescu, Dragoş Bako, Claudiu Voicu - reporteri
Ramona Popa, Victor Cociu, Gheorghe Răşinaru, Ioan Galată
Avram Besoiu - colaboratori
Fred Nuss, Daniel Bălţat - foto

Omnisport/ Premiere

Anul Elenei Hila şi al lui Mircea Vulc

Aruncătoarea greutăţii a fost preferată în fruntea clasamentului celor mai buni sportivi din judeţul Sibiu pe anul 2002, podiumul fiind completat de Daniela Cîrlan şi Sabina Cojocar; tehnicianul CSU-ului, Mircea Vulc, totodată şi selecţionerul "naţionalei" masculine de baschet, a fost desemnat antrenorul anului; gimnastul Ioan Suciu, legitimat la Dinamo Bucureşti, a primit premiul pentru excelenţă; valoarea premiilor a fost una modică, Elena Hila intrând în posesia sumei de 5 milioane de lei

Elena Hila a fost desemnată, pentru a treia oară, cea mai bună sportivă a judeţului Sibiu, şi a fost premiată în cadrul unei festivităţi găzduite de Palatul Sporturilor "Transilvania" la finele meciului de baschet dintre CSU Sibiu şi Saifcar Alexandria, de miercurea trecută, de către viceprimarul Ioan Banciu şi directorul Direcţiei Judeţene pentru Tineret şi Sport, Paul Frăsie. Cu un palmares de invidiat - locul 4 cu echipa la Campionatele Europene, acelaşi loc la individual, tot la "Europene", locul 6 la Campionatele Europene de sală, locul 1 la Campionatele Internaţionale ale României, locurile 1 la Campionatele Balcanice în sală, respectiv aer liber, locul 1 la Campionatele Naţionale în aer liber, respectiv sală, componentă a lotului olimpic al României - aruncătoarea greutăţii, **Elena Hila**, le-a devansat pe mărşăluitoarea **Daniela Cîrlan**, sportivă pregătită de prof. Delia Bădescu, care a obţinut locul 1 la Campionatele Naţionale de tineret, atât în sală cât şi în aer liber, s-a clasat a treia la Campionatele Naţionale de seniori (pe distanţa de 3 km în sală, iar în aer liber pe distanţa de 20 de km), şi care a mai obţinut câte un loc doi la "Balcaniadă" şi la Campionatele Internaţionale ale României, precum şi o medalie de bronz la "Mondiale" - şi pe gimnasta **Sabina Cojocar**, componentă a lotului olimpic de la Deva - locul 1 la sărituri şi 3 la sol la Campionatele Premondiale de la Debrecen, locul 2 la bârnă la aceleaşi Campionate Premondiale, locul 5 la sărituri la Campionatele Mondiale pe aparate, locul 1 la sol, 2 la paralele şi 3 la sărituri la Campionatele Internaţionale ale Sloveniei.

Au urmat, în topul celor mai buni sportivi ai judeţului Sibiu pe 2002, **Alexandru Caponi** (judo, locul 3 la Campionatele Europene de juniori 1, locul 7 la Campionatele Mondiale de juniori, locul 1 la Campionatele Naţionale de juniori 1 - unde a obţinut şi titlul de cel mai tehnic judoka - locul 4 la World Masters Judo, desfăşurat la Bucureşti în urmă cu aproape o lună), **Ioan Ţincu** (călărie), **Marius Băcilă** (patinaj viteză), **Daciana Curtean** (handbal, componentă a echipei CSM Sibiu din Divizia Naţională, selecţionată la lotul naţional de tineret, cu care a obţinut locul 7 la Campionatele Europene), **Paula Vesa** (box feminin, participantă la Campionatele Mondiale din Antalya, Turcia), **Cornel Tatu** (rugbi), **Benjamin Pelger** (baschet) - ambii pe 9, **Tudor Oprea** (ciclism) şi **Cosmin Mayr** (campion naţional la autocross) pe 10.

De asemenea, au mai fost premiaţi **Mircea Vulc**, antrenorul CSU-ului şi al "naţionalei" masculine de baschet - declarat cel mai bun antrenor al judeţului Sibiu pe anul 2002 - şi gimnastul **Ioan Suciu** - premiul pentru excelenţă (deşi născut la Sibiu, el activează în prezent la clubul Dinamo Bucureşti, făcând parte, totodată, şi din lotul olimpic masculin, condus de Dan Grecu).

Valoarea premiilor a fost una modestă, cel mai mult primind Elena Hila - cinci milioane de lei

Claudiu Voicu.

Sabina Cojocar, în frunte la CSŞ

Săptămâna trecută CSŞ Sibiu şi-a desemnat pe cei mai buni 10 sportivi ai anului în curs. În fruntea acestui "Top Ten" a fost aleasă gimnasta **Sabina Cojocar** ale cărei rezultate vorbesc de la sine. Ea a câştigat în ordine: locul I - sărituri, locul II - bârnă, locul III - sol la Campionatele premondiale; locul V - sărituri la Campionatele Mondiale şi locurile I - sol; II - paralele şi III - sărituri la Internaţionalele Sloveniei.

Pe poziţia a doua în topul realizat de prestigioasa şcoală sportivă sibiană se află **Marius Băcilă** (patinaj viteză), el fiind urmat de handbalista **Daciana Curtean**, componentă a lotului naţional de tineret precum şi a echipei de primă ligă CSM Sibiu.

Următoarele poziţii au fost ocupate în ordine de: **Ştefan Motronea** (sărituri în apă), **Steliana Nistor** (gimnastică - componentă a lotului naţional de junioare), **Răzvan Goga** (înot), **Sorina Marian** (volei), **Andrei Lungu** (gimnastică), **Ştefan Mutiu** (gimnastică), **Andreea Nemeş** (baschet), **Radu David** (handbal) şi **Crina David** (înot).

Marius Ionescu

Fotbal/Divizia "D" Poliflex

Preocupare permanentă a antrenorilor de întinerire a echipelor

Turul de campionat s-a desfăşurat conform calendarului competiţional întocmit de AJF, singura sincopă fiind retragerea echipei din Nocrich, datorită unui management defectuos, cu toate că formaţia a avut o prestaţie relativ bună în primele etape ale turului.

Ca o caracteristică generală semnalăm preocuparea permanentă a antrenorilor de a promova jucători tineri aflaţi încă la vârsta junioratului. În acest sens amintim echipele Carpaţi Mecanica Mârşa, FCU Sopo, Sparta Mediaş, SC Domino şi Progresul Terezian. Acest lucru este extrem de important pentru că aceşti tineri reprezintă de fapt viitorul fotbalului sibian, care cu regret trebuie s-o spunem, este într-o situaţie dificilă, un număr foarte mare de jucători talentaţi fiind nevoiţi să joace la alte echipe. Faptul trebuie să le dea de gândit celor ce au atribuţiuni în sportul sibian.

Tinerii jucători promovaţi cu mult curaj au dinamizat actualul tur de campionat, fiind evidenţiaţi la majoritatea jocurilor de observatori şi oficiali.

Grădinar, Peperigeanu de la FCU Sopo, Apati, Iscru de la Carpaţi Mârşa, Mihăilă, Stan(Domino Cisnădie), Popa (ASA), Botoroagă (Silvatex Orlat), Cosma (Progresul Terezian) - sunt doar câţiva tineri care au confirmat în turul acestui campionat.

În general, s-au disputat jocuri de bună calitate, unele care au depăşit nivelul Diviziei "D", aşa cum au fost Domino Cisnădie - FCU SOPO, considerat derbiul turului, FCU SOPO - Sparta Mediaş, Carpaţi Mârşa - Romanofir Tălmaciu, Sparta Mediaş - Domino Cisnădie.

Au fost însă, şi jocuri în care s-a observat o prestaţie necorespunzătoare a unor echipe: FCU SOPO - Sevişul Şelimbăr (10-1), Silvatex Orlat - Flamura Roşie Cârţa (14-0) Romipel Cordia - Domino Cisnădie (1-10), Carpaţi Mârşa - Flamura Roşie Cârţa (14-1), Sevişul Şelimbăr - Flamura Roşie Cărţa (12-0), Avântul Dârlos - Flamura Roşie Cârţa (13-0), FCU SOPO - Flamura Roşie Cârţa (20-0), ultimul rezultat constituind scorul turului.Rezultatele nesatisfăcătoare ale unor echipe nu reprezintă numai aspectele negative în procesul de instruire şi pregătire, ci şi lipsa acută de fonduri financiare, materiale sportive de bună calitate, starea terenurilor, şi nu în ultimul rând multiplele probleme sociale. La polul opus se află protagonistele acestui tur de campionat, FCU SOPO şi Domino Cisnădie, care beneficiază de o instruire corespunzătoare - la FCU SOPO tehnicieni sunt Barac şi Boboloţ, la Domino Cisnădie, Căpâlnean şi Ionuş - dar au şi oameni cu suflet pentru acest sport, Sorin Popa fiind sponsorul principal al FCU SOPO, iar Vasile Polgar al SC Domino Cisnădie. Jocurile viu disputate au dat naştere unor mici incidente soldate cu penalizări din partea arbitrilor, astfel că majoritatea echipelor au acumulat un număr impresionant de cartonaşe galbene.

Locul întâi la acest capitol este deţinut detaşat de Silvatex Orlat cu 44 de cartonaşe, urmată de Sevişul Şelimbăr cu 43, FC Dârlos cu 35, Progresul Terezian (34), Sticla Avrig (34),Carpaţi Mârşa (31), FCU SOPO (31), ASA (31), Unirea Ocna (31), Sparta (30), AS Domino (29), Flamura Roşie Cârţa (29), Romipel Cordia (28), Agnitex Agnita (24), Romanofir (23) şi Euroil Sălişte (23).

Cartonaşe roşii au primit Unirea Ocna (3), Euroil Sălişte (3), ASA (2), Sparta, Progresul Terezian, Carpaţi Mârşa, FCU SOPO, FC Dârlos, Romanofir, Flamura Roşie Cârţa şi Şelimbăr - (câte unul). Un singur caz de suspendare pe un an a fost la jucătorul Bîrsan de la Euroil Sălişte, pentru lovirea arbitrului.

Golgeteri

1.	Fuşle	20 goluri
2.	Tănase	17
3.	Zămăcău	14
4.	Crăciun	14
5.	Apati	13
6.	Bogatu	11
7.	Sămărtinean	10
8.	Huzoaică	9
9.	Iscru	9
10.	Tara	9

Nu putem trece cu vederea prestaţiile constant bune ale arbitrilor, care au evidenţiat dorinţa tinerilor "cavaleri" ai fluierului de a accede în elita arbitrajului românesc, imparţialitatea şi fermitatea manifestate de observatorii judeţeni.

S-a încheiat, aşadar, un tur de campionat cu bune şi cu rele, aşteptăm optimişti returul care va consemna o nouă echipă ce va evolua în Divizia "C".

FCU SOPO, lidera incontestabilă a turului

Echipă cu vechi tradiţii în Divizia "D" Poliflex, FCU SOPO ocupă, după acest tur de campionat, locul întâi, fiind neînvinsă şi având maximum de puncte, 45, şi un golaveraj de 83 de goluri marcate şi doar 7 primite.

Accentul în acest tur de campionat s-a pus pe promovarea multor tineri talentaţi care, de altfel, au confirmat, fiind titulari în majoritatea jocurilor.

Procesul de instruire condus de antrenorii Barac şi Boboloţ a făcut ca echipa să practice un joc modern, caracterizat prin dinamism, verticalitate şi elasticitate. Acest lucru reiese din faptul că, în 15 jocuri, "U" Sopo a marcat 83 de goluri, o medie de 5 goluri pe joc, şi a primit numai 7. Cei doi antrenori sunt preocupaţi de formarea unei echipe puternice care să facă faţă rigorilor Diviziei C. Echipa dispune de condiţii foarte bune de pregătire, referindu-ne la nivelul campionatului Diviziei "D" Poliflex, şi are în componenţă jucători talentaţi. Există la FCU SOPO o ambianţă perfectă în care tinerii dau virtuţile tinereţii prin dinamism şi joc în viteză, iar cei mai rutinaţi fotbalişti dau culoare şi pragmatism jocului. Acest transfer benefic s-a manifestat în jocurile din acest tur de campionat, echipa jucând mult peste pretenţiile Diviziei "D" Poliflex.

Atmosfera de muncă şi seriozitate implementată de cei doi antrenori a făcut ca echipa să fie penalizată de puţine ori, jucătorii fiind în toate meciurile preocupaţi de joc.

Aşa după cum reiese din clasamentul golgeterilor, în primii 10 se află trei jucători de la FCU SOPO, Fuşle pe locul I, cu 20 de goluri marcate, Tănase, un tânăr cu calităţi excepţionale, cu 17 goluri şi inimosul şi veşnic tânărul Crăciun, cu 14 goluri. Lotul de jucători: **Palencsar, Sabău, Popenţa, Avram, Posa, Popa, Tănase, Fărcaş, Crăciun, Fuşle, Aron, Schervenca Gherase, Roată, Grădinaru, Peperigeanu, Stănilă, Mateescu, Paşca, Ganea, Trohin**. Menţionăm că toate aceste rezultate nu ar fi fost posibile fără contribuţia Societăţii nonprofit CSU Sibiu şi a firmei SOPO (Sorin Popa, manager general şi Viorel Cândea, director executiv).

SC Domino Cisnădie a continuat tradiţia Textilei

Renăscută din cenuşă datorită sponsorului principal SC Domino (manager general Vasile Polgar, director executiv Ioan Urzică), echipa a avut o prestaţie constant bună, reuşind anul trecut câştigarea seriei.

Turul actualului campionat îi găseşte în clasament pe locul doi pe cisnădieni, după eterna rivală FCU SOPO cu reale posibilităţi de a câştiga seria. Lupta dintre cele două echipe cu siguranţă va fi deosebit de interesantă în returul campionatului.

Echipa a fost întărită cu câţiva jucători valoroşi, Huzoaică, Tara, Lotrean, Achim, făcând din SC Domino o formaţie deosebit de valoroasă. Procesul de pregătire a echipei este asigurat de Vasile Căpâlnean (foto) şi Ionică Ionuş, doi tehnicieni tineri, dornici să obţină rezultate bune,

de altfel evoluţia echipei în campionat certificând competenţa celor doi antrenori.

Conducerea tehnică a echipei este interesată de promovarea unor tinere talente, la echipa mare astfel că juniorii Stan, Mihăilă, Scurtu şi Cristea au evoluat promiţător alături de mai rutinaţii Zămăcău, Ciobanu, Ionuş, Avram, Bârgan, Precup, schimbul de generaţii făcându-se din mers. În primii 10 marcatori ai turului îi găsim şi pe cisnădienii Zămăcău, cu 14 goluri, Huzoaică şi Tara - câte 9 goluri.

Lotul de jucători: **Achim L, Achim F, Bârgan A, Ciobanu G, Mihăilă N, Gănuci N, Pop N, Băzăvan M, Lotrean I, Popescu M, Ionuş I, Zămăcău D, Huzoaică A, Precup I, Burdulea M, Mihăilă A, Avram A, Tara A, Câmpean D, Stan T, Popovici L, Scurtu I, Cristea A.**

Ioan Galaţă

Ladislau Bölöni: "Nu voi demisiona niciodată"

Antrenorul Ladislau Bölöni a declarat, vineri, într-o conferință de presă, că nu va demisiona niciodată de la conducerea tehnică a echipei Sporting Lisabona, informează cotidianul "Record".

"Niciodată nu mi-am prezentat demisia de la Sporting şi pot să garantez că nu o voi face niciodată", a răspuns Bölöni, atunci când a fost întrebat dacă şi-a prezentat demisia în cursul acestei săptămîni.

Potrivit publicației citate, tehnicianul român a mers mai departe, afirmând chiar că doreşte să-şi prelungească acordul cu gruparea portugheză, care expiră la sfârşitul acestui sezon. "Responsabilii clubului Sporting m-au onorat aducându-mă aici, iar eu vreau să fiu capabil să-i răsplătesc pentru încrederea pe care mi-au acordat-o. Trebuie să-mi respect obligațiile şi să fiu un antrenor profesionist. Da, aş dori să-mi prelungesc contractul. Iubesc echipa Sporting, care, ca şi fotbalul portughez, este în schimbare", a spus Bölöni.

Fostul selecționer al României a adăugat că îi place foarte mult Portugalia. "Această țară are în față o mare provocare: Campionatul European din 2004. Responsabilii clubului au o mare responsabilitate şi cred că această situație este destul de interesantă", a afirmat tehnicianul român.

Întrebat care au fost motivele pentru care a absentat de la câteva antrenamente efectuate de echipa Sporting în ultima săptămână, Bölöni a răspuns că acestea au fost de ordin personal. "Dacă de fiecare dată când am avut de rezolvat anumite probleme personale, ar fi fost vorba despre vreo demisie, atunci aş fi demisionat de multe ori până acum. Urmează o pauză de cinci zile, credeți că voi demisiona de cinci ori?", s-a întrebat retoric românul.

De asemenea, Bölöni a minimalizat neînțelegerile existente între atacantul brazilian Mario Jardel şi câțiva componenți ai lotului, printre care Sa Pinto. "Între oameni care trăiesc 330 de zile pe an împreună este normal să existe, din când în când, neînțelegeri şi probleme. Aceste probleme s-ar putea chema Boloni, Nelson, Paulinho sau Viegas. Nu cred că este vorba despre ceva important. Atunci când vor apărea probleme, eu voi discuta cu jucătorii mei", a mai spus Bölöni.

Potrivit publicației "A Bola", atunci când a fost întrebat de ce nu mai susține conferința de presă în limba portugheză, ci în franceză, tehnicianul român a răspuns că a decis să nu mai vorbească niciodată în portugheză, deoarece anumite declarații ale sale au fost interpretate greşit. "Anumite declarații ale mele, înaintea unui meci important, au fost interpretate greşit. Efectul acelor cuvinte asupra suporterilor a fost grav şi mi-a adus prejudicii. Am fost trist pentru că s-a întâmplat asta. Mi-au pus în gură cuvinte pe care eu nu le-am spus şi le-au transformat într-o bombă jurnalistică. De aceea, nu voi mai vorbi în limba portugheză...", a spus Bölöni.

Cotidianul citat notează că antrenorul român s-a referit, cel mai probabil, la declarația sa, potrivit căreia Benfica Lisabona ar fi fost mai puternică decât Sporting, făcută înaintea meciului dintre cele două formații.

Gîlcă va fi împrumutat la Zaragoza

Mijlocaşul român Constantin Gîlcă va fi împrumutat de echipa Villarreal formației de divizie secundă Real Zaragoza, până la finalul acestui sezon, informează agenția de presă Europa Press.

De asemenea, Villarreall va negocia transferul lui Gîlcă în primul rând cu Real Zaragoza, în cazul în care acest club va dori să-l achiziționeze pe român la finalul sezonului.

Gîlcă, care era titular în majoritatea meciurilor când echipa Villarreal era pregătită de Victor Munoz, nu a mai prezentat interes pentru actualul tehnician, Benito Floro. Mijlocaşul român a evoluat în acest sezon numai în trei partide disputate de Villarreal în campionat.

Cu toate acestea, Benito Floro îl consideră pe Gîlcă un "fotbalist bun şi un mare profesionist". "Cred că a plecat la o echipă de valoare şi va fi bine pentru el deoarece va juca. La noi acest lucru nu a fost posibil", a spus Floro.

Antrenorul formației Real Zaragoza, Paco Flores, a mai colaborat cu Gîlcă pe vremea când actualul antrenor pregătea echipa Espanol Barcelona. Flores a insistat foarte mult pentru aducerea lui Gîlcă la Real Zaragoza şi din acest motiv, la un moment dat, relațiile dintre el şi conducerea clubului erau pe cale să se deterioreze.

Real Zaragoza ocupă primul loc în clasamentul diviziei secunde a campionatului Spaniei, cu 28 de puncte.

Ienei: "Finanțatorul unui club nu trebuie să-şi conducă gruparea"

Emeric Ienei, care a primit, vineri, titlul de cetățean de onoare al municipiului Oradea, a declarat, referitor la situația de la FC Steaua, că finanțatorul unui club nu trebuie să fie şi conducătorul grupării respective, informează Pro TV.

"Cel care plăteşte trebuie să pretindă. Nu el trebuie să conducă. El trebuie să stea în tribună să savureze, să aibă plăcerea de a-şi vedea echipa jucând. Nu trebuie să se bage în anumite lucruri, cum ar fi trimiterea unui jucător la tineret pentru că nu vrea să semneze contractul pentru continuarea activității", a spus Ienei.

Oraşul natal al lui Ienei este Arad, dar fostul selecționer s-a stabilit în urmă cu 30 de ani la Oradea. Sub conducerea lui Emeric Ienei, echipa Steaua Bucureşti a câştigat, în 1986, Cupa Campionilor Europeni.

Ienei crede că principalul finanțator al FC Steaua, Gigi Becali, şi preşedintele Consiliului de Administrație al clubului militar, Viorel Păunescu, ar trebui să se împace. De asemenea, Emeric Ienei crede că Iulian Miu şi Eugen Trică nu ar fi trebuit să fie trimişi la echipa de tineret. "Nu mă interesează că un jucător o să plece. Poate cu acel jucător sau cu acei doi-trei jucători trimişi la tineret pot câştiga campionatul", a spus Ienei.

Mulțescu a demisionat

Preşedintele clubului Gaziantepspor, Celal Dogan, a anunțat că Gheorghe Mulțescu a demisionat din funcția de antrenor principal al formației turce, din cauza rezultatelor slabe obținute de elevii săi în ultima perioadă, informează agenția de presă Anatolia, citată de site-ul turk.net.

Deşi conducerea clubului a dorit ca Mulțescu să rămână pe banca tehnică a echipei Gaziantepspor până la finalul sezonului, nu l-a putut convinge pe tehnicianul român să revină asupra deciziei de a demisiona.

Celal Dogan i-a mulțumit lui Mulțescu pentru activitatea depusă şi i-a urat succes în continuare în carieră şi în viață.

Echipa Gaziantepspor a terminat turul campionatului Turciei pe locul al cincilea, cu 30 de puncte.

Specialiştii cer eliminarea penaltiului

Autorii unui studiu referitor la influența loviturilor de la 11 metri asupra suporterilor propun renunțarea la penaltiuri din "motive de sănătate publică", informează AFP. Potrivit unui studiu care va fi dat publicității, sâmbătă, în British Medical Journal (BMJ), suporteriii care au probleme cu inima sunt sfătuiți să nu urmărească meciurile la care este necesară executarea loviturilor de departajare. În studiul specialiştilor de la Universitatea din Birmingham, conduşi de Douglas Carroll, se arată că este posibil ca înfrângerea Angliei în fața Germaniei, după executarea loviturilor de departajare, în optimile de finală Cupei Mondiale din 30 iunie 1998, să fie la originea a 55 de atacuri cardiace. De la Londra la Manchester, decesele cauzate de crize cardiace au crescut cu 25 la sută în perioada 30 iunie - 5 iulie 1998, față de acelaşi interval în 1997 şi 1999, potrivit cifrelor furnizate de spitale. Această sporire a ratei de mortalitate este, pentru cercetători, consecința unui meci extrem de disputat (2-2 după prelungiri, 4-3 după loviturile de departajare).

Pe 22 iunie 1996, în timp ce Franța a eliminat Olanda de la Euro '96, 14 bărbați au decedat în urma unor atacuri cardiace, ceea ce reprezintă o creştere cu 50 la sută față de rata normală, potrivit unui studiu efectuat de Universitatea de Medicină din Utrecht.

Pagină realizată de Ovidiu BOICA

Cristian Chivu - cel mai bun fotbalist român al anului

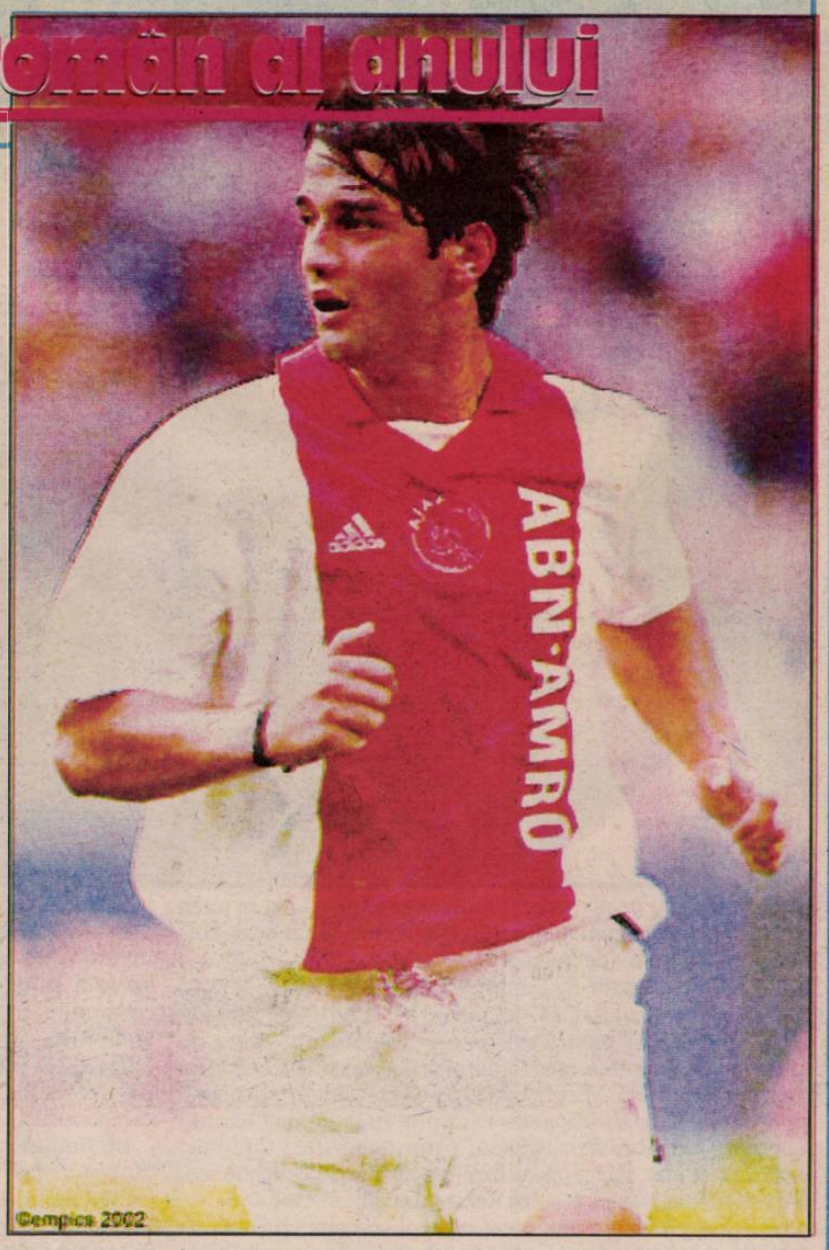

Fundaşul român Cristian Chivu, căpitan al echipei Ajax Am sterdam, va primi titlul de cel mai bun fotbalist român, care îi va fi înmânat în cadrul Galei Fotbalului Românesc, au declarat, ieri, agenţiei MEDIAFAX surse din rândul organizatorilor.

În 2001, titlul de cel mai bun fotbalist al anului a fost câştigat de fundaşul Cosmin Contra.

În cadrul Galei Fotbalului Românesc, care va avea loc, azi, de la ora 17.30, la sala "Ion Luca Caragiale" a Teatrului Naţional, vor fi acordate 17 premii pe trei secţiuni, speciale, de excelenţă şi superlativele anului, precum şi trofeul pentru fair-play.

Gala Fotbalului Românesc este organizată de Clubul Sportiv al Jurnaliştilor şi de Federaţia Română de Fotbal.

Hagi va înmâna premiul

Gheorghe Hagi va înmâna premiul celui mai bun fotbalist român al anului, în cadrul Galei Fotbalului Românesc, care va avea loc, azi, de la ora 17.30, la sala "Ion Luca Caragiale" de la Teatrul Naţional.

În cadrul galei, care este organizată de Clubul Sportiv al Jurnaliştilor şi de Federaţia Română de Fotbal, vor fi acordate 17 premii pe trei secţiuni: speciale, de excelenţă şi superlativele anului. De asemenea, va fi acordat şi trofeul fair-play. Printre cei care vor înmâna premii se numără ministrul Tineretului şi Sportului, Georgiu Gingăraş, Nicolae Dobrin şi Ion Crăciunescu.

Gala va cuprinde şi recitaluri susţinute de N&D, Blondy şi Marcel Pavel.

Tot azi, de la ora 20.00, la sala Antilopa, va avea loc ultimul meci din acest an dintre echipa naţională a cântăreţilor şi selecţionata jurnaliştilor.

Mircea Lucescu este neînvins de 277 de zile

Antrenorul Mircea Lucescu nu a înregistrat nici o înfrângere în ultimele 277 de zile, perioadă în care s-a aflat la conducerea tehnică a echipelor Galatasaray şi Beşiktaş, a anunţat cotidianul "Fanatik".

Lucescu a fost învins ultima dată pe 19 martie 2002, cînd Galatasaray, a pierdut, pe teren propriu, cu scorul de 1-0, în faţa echipei FC Barcelona, în cadrul grupei B a Ligii Campionilor.

După ce, la începutul sezonului 2002-2003, a preluat conducerea tehnică a echipei Beşiktaş, Mircea Lucescu a obţinut, în cele 25 de partide oficiale disputate până în prezent, 19 victorii şi şase rezultate de egalitate.

"Beşiktaş vă urează un an nou fericit: 1-0", a titrat cotidianul "Fanatik", care notează că echipa turcă intră în anul 2003 ca lider al campionatului intern, calificată în sferturile de finală ale Cupei Turciei şi calificată în optimile de finală ale Cupei UEFA.

Potrivit cotidianului "Turkiye", preşedintele clubului Beştiktaş, Serdar Bilgili, a declarat, înainte de meciul cu Bursaspor, câştigat, cu scorul de 1-0, de echipa din Istanbul, că Mircea Lucescu este cel mai bun antrenor al echipei Beşiktaş din ultimii zece ani.

A marcat Ciobotariu

Jucătorul român al echipei Mons, **Liviu Ciobotariu,** a marcat singurul gol al formaţiei sale în meciul pierdut, cu scorul de 1-3, sâmbătă, pe teren propriu, în faţa grupării La Louviere, în etapa a XVII-a a campionatului de fotbal al Belgiei.

Ciobotariu, care a înscris în minutul 15, a evoluat pe întreaga durată a meciului, la fel ca şi fotbalistul român al echipei Lierse, **Marius Mitu**, în partida câştigată de gruparea sa, pe teren propriu, cu scorul de 2-1, în faţa formaţiei Germinal Beerschot.

Alin Stoica nu a jucat în meciul câştigat de formaţia FC Bruges, cu scorul de 2-1, pe teren propriu, în faţa echipei Lommel.

În etapa a XV-a din prima divizie a campionatului Spaniei, atacantul **Adrian Ilie** a evoluat pe întreaga durată a partidei pierdute de echipa sa, Deportivo Alaves, sâmbătă, în deplasare, cu scorul de 0-2, în faţa formaţiei Athletic Bilbao. Prezent toate minutele pe gazon a fost şi fundaşul echipei Atletico Madrid **Cosmin Contra** în meciul pierdut, pe teren propriu, cu scorul de 1-2, în faţa formaţiei Racing Santander.

Bogdan Stelea a jucat pe toată durata partidei pe care echipa sa, UD Salamanca, a terminat-o, la egalitate, scor 0-0, sâmbătă, în deplasare, cu gruparea Tenerife, în etapa a XVI-a din Segunda Division. **Cătălin Munteanu** nu a evoluat în cadrul întâlnirii disputate de gruparea sa, Albacete, în deplasaere, cu echipa Compostela, scor 3-3.

Jucătorul român al echipei OSC Lille, **Marius Baciu,** nu a evoluat în partida câştigată, vineri, pe teren propriu, cu formaţia Le Havre, în etapa a XX-a a campionatului Franţei.

Pancu, omul meciului

Atacantul Daniel Pancu a fost desemnat de presa turcă cel mai bun jucător al meciului Beşiktaş Bursaspor, din etapa a XVIII-a a campionatului Turciei, scor 1-0.

"Pancu a fost cel mai bun jucător, fiind prezent peste tot pe teren, atât în ofensivă, cât şi în defensivă", notează cotidianul "Fanatik", care consideră că atacantul român a fost singurul jucător ai echipei Beşiktaş conştient de misiunea pe care o avea.

Cotidianul "Hurriyet" i-a acordat lui Pancu patru stele, acelaşi calificativ primindu-l şi Ronaldo Guiaro, autorul golului.

Potrivit cotidianului "Milliyet", Daniel Pancu a fost cel care a menţinut activă linia de mijloc a echipei Beşiktaş. "În plus, el a sprijinit atît ofensiva cît şi defensiva echipei. A avansat şi a încercat să înscrie", se precizează în "Milliyet".

Cotidianul "Akşam" consideră că Daniel Pancu a fost cel care "a purtat întreaga povară" în timpul meciului cu Bursaspor.

"Onoarea îi aparţine lui Luci" este titlul unui articol apărut în cotidianul "Turkiye". "Dacă Beşiktaş a învins sâmbătă, aceasta i se datorează în primul rând lui Lucescu şi sistemului folosit de el, dar şi lui Pancu, şi lui Ronaldo, care, prin evoluţia lor, au adus culoare meciului", se menţionează în "Turkiye".

Potrivit cotidianului "Hurriyet", responsabilii clubului Beşiktaş, Kivanc Oktay şi Yildirim Demiroren, le-au împărţit fotbaliştilor, sâmbătă, înainte de meci, câte 2.000 de dolari şi coşuri cu cadouri de Anul Nou.

Jucătorii formaţiei Beşiktaş vor fi liberi până pe 7 ianuarie, când echipa se va reuni la baza "Nevzat Demir", iar în perioada 11-18 ianuarie vor efectua un cantonament de pregătire la Antalya.

Polonia a schimbat selecţionerul

Fostul internaţional Pawel Janas a fost numit, vineri, în funcţia de selecţioner al reprezentativei Poloniei, în locul lui Zbigniew Boniek, care a demisionat la începutul lunii decembrie, a anunţat preşedintele Federaţiei Poloneze de Fotbal (PZPN), Michal Listkiewicz, citat de AFP.

Fost fundaş al formaţiei franceze AJ Auxerre, Pawel Janas, în vârstă de 49 de ani, a fost antrenor al echipei Legia Varşovia, alături de care a câştigat de două ori campionatul Poloniei, şi al reprezentativei olimpice poloneze.

Janas îşi va prelua noua funcţie pe 1 ianuarie 2003. Fostul internaţional polonez îl va avea ca secund pe Edward Klejndinst, care va pregăti în acelaşi timp şi reprezentativa de tineret.

Zbigniew Boniek a fost numit selecţioner al naţionalei poloneze în luna iulie, după eliminarea echipei în primul tur al Cupei Mondiale din Coreea de Sud şi Japonia. Boniek a demisionat însă după cinci luni, deoarece reprezentativa Poloniei a continuat să obţină rezultate slabe.

Pagină realizată de Ovidiu BOICA

FRF a modificat regulamentul în favoarea fotbaliştilor

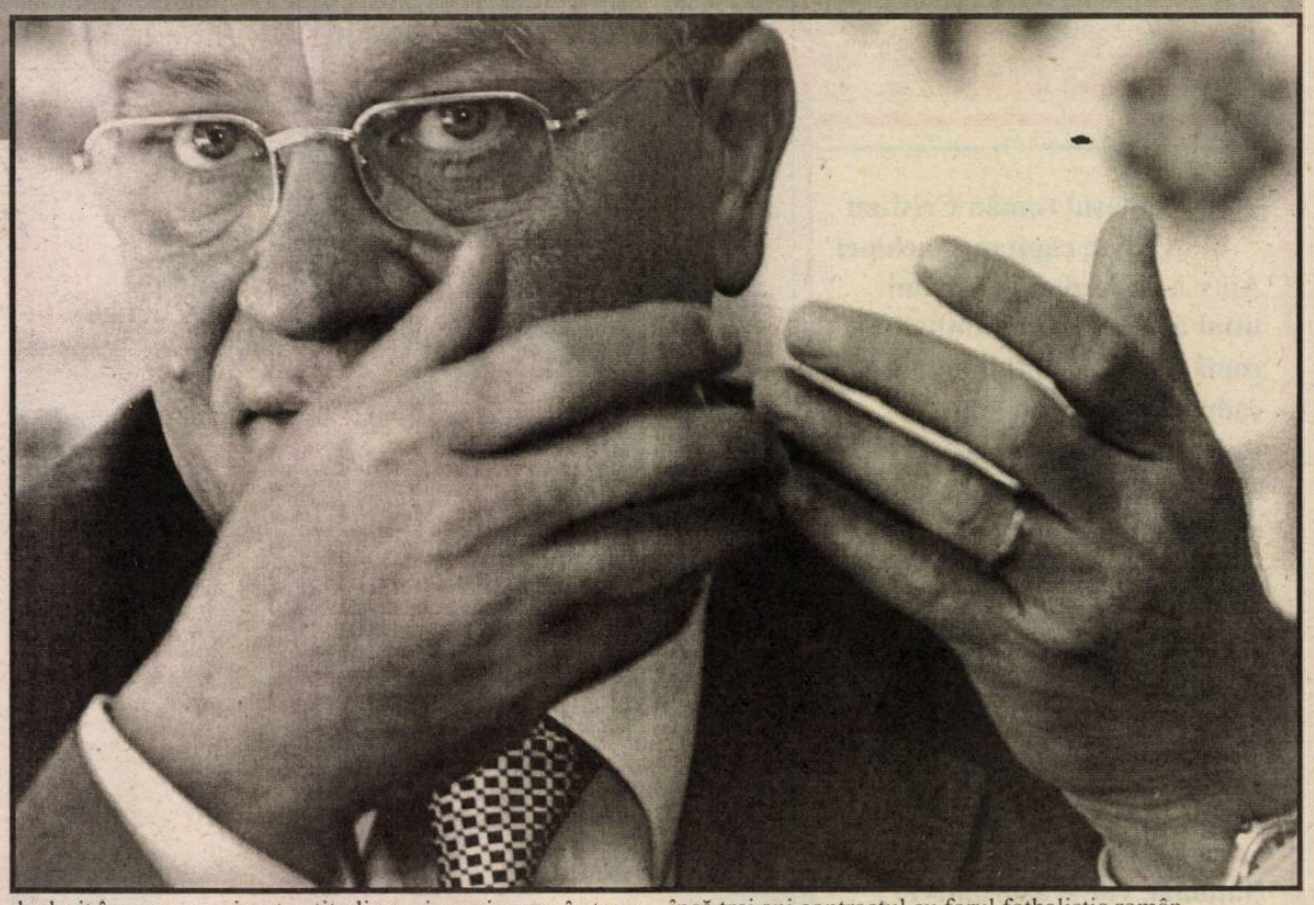

Comitetul Executiv al FRF a decis, vineri, să aprobe anumite completări şi modificări în regulamentul pentru statutul şi transferul jucătorilor, care vor intra în vigoare începând cu 3 februarie 2003, a declarat, în cadrul unei conferinţe de presă, preşedintele FRF, Mircea Sandu.

Comitetul Executiv al Federaţiei Române de Fotbal (FRF) a stabilit, cu acordul preşedintelui Ligii Profesioniste de Fotbal (LPF), Dumitru Dragomir, ca ultima zi de achitare a datoriilor faţă de jucătorii aflaţi în litigii cu cluburile să fie 10 februarie 2003.

Mircea Sandu a afirmat că majoritatea revendicărilor fotbaliştilor se regăsesc în modificările efectuate în regulament. Astfel, în Regulamentul de Organizare Interioară a Cluburilor nu vor mai fi trecute prevederi financiare, acestea urmând să fie inserate doar în contractele de muncă ale jucătorilor. De asemenea, dacă grupările nu îşi vor achita datoriile la termenele scadente, vor avea la dispoziţie 60 de zile, începând cu data hotărârii ultimei instanţe de apel, pentru plata restanţelor.

Dacă un club nu îşi achită datoria, jucătorul devine liber de contract, nemaiavând nimic de încasat din partea grupării respective, iar clubul nu va putea percepe indemnizaţia de formare şi promovare. Când un jucător devine liber de contract se poate transfera doar în prima perioadă de transferuri.

Mircea Sandu a declarat că le-a atras atenţia jucătorilor, în discuţia pe care a avut-o cu aceştia, să fie mai atenţi când semnează documente. "Mişcarea de protest a jucătorilor dovedeşte opiniei publice că viaţa este grea şi pentru fotbalişti. Mă aşteptam să iasă în stradă, pentru că jucătorii trebuie să fie respectaţi, dar şi ei trebuie să-şi câştige respectul", a spus Sandu.

Vicepreşedintele Asociaţiei Fotbaliştilor Amatori şi Nonamatori (AFAN), Ionuţ Lupescu, care va urma Şcoala de Antrenori de la Köln, a declarat că este mulţumit, în mare parte, de deciziile FRF. Lupescu a mai spus că speră ca aceste modificări din regulament să aducă linişte în relaţia dintre cluburi şi jucători.

Preşedintele FRF a afirmat că a fost finalizat manualul care conţine criteriile de licenţiere a cluburilor, care urmează să fie trimis spre avizare la UEFA.

Mircea Sandu a afirmat că fotbalul românesc are mai multe minusuri decât plusuri, că antrenorii şi jucătorii lasă de dorit în ceea ce priveşte atitudinea şi exprimarea în teren şi că "cinstea campionatului intern ar trebui să fie ceva normal şi nu un motiv de bucurie".

Preşedintele Şcolii de Antrenori din cadrul FRF, Mircea Rădulescu, a declarat că, începând cu anul 2003, se vor organiza cursuri pentru antrenorii români din diviziile inferioare pentru obţinerea diplomei B, necesară începând cu sezonul 2004-2005. Mircea Sandu a precizat că speră să obţină autorizaţie de la UEFA pentru a licenţia cu diploma PRO toţi antrenorii din România. Cursul pentru obţinerea diplomei PRO va fi urmat, într-o primă fază, de maxim 20 de tehnicieni provenind din rândul foştilor internaţionali.

FRF şi-a prelungit contractul de sponsorizare cu firma de echipament sportiv Adidas pînă la data de 31 decembrie 2006, iar compania Coca-Cola intenţionează să prelungească pentru încă trei ani contractul cu forul fotbalistic român.

Preşedintele FRF a afirmat că, în acest an, s-au făcut investiţii de aproximativ 4 milioane de dolari, o parte din această sumă reprezentând cheltuielile efectuate pentru construirea noului sediu al FRF şi a centrului de la Mogoşoaia, iar aproape 900.000 de dolari au constituit plăţi către stat.

Tot în şedinţa Comitetului Executiv de vineri, selecţionerul echipei naţionale de fotbal a României, Anghel Iordănescu, a prezentat noua componenţă a Comisiei tehnice a FRF, care va avea 18 membri.

În timpul conferinţei de presă, o persoană care s-a autointitulat "membru al societăţii civile" i-a reproşat preşedintelui FRF neimplicarea în cazul jucătorului stelist Iulian Miu şi faptul că foştii internaţionali nu sunt promovaţi în funcţii de conducere. După ce a dialogat câteva minute cu Mircea Sandu, intrusul a fost poftit afară de un gardian.

Romario va primi trofeul "Gheata de aur"

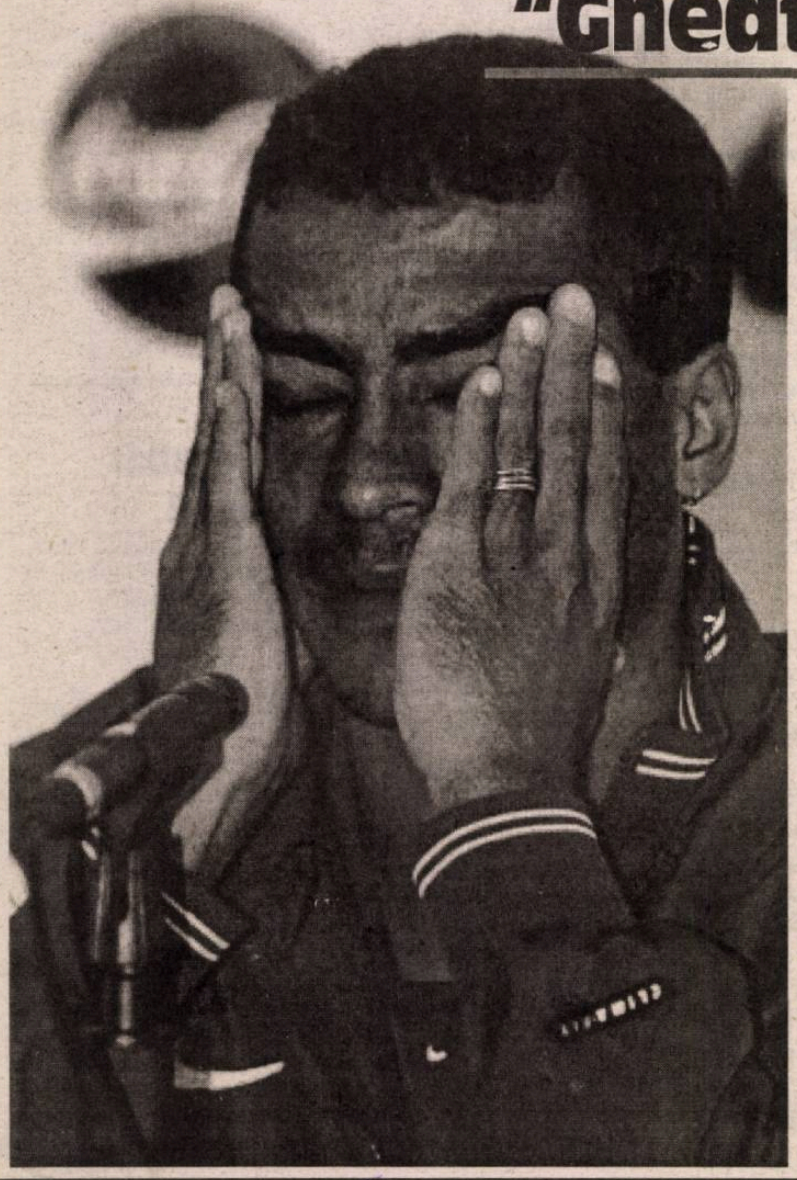

Atacantul brazilian Romario, în vârstă de 37 de ani, este cel mai bun marcator al anului în Brazilia, cu 42 de goluri înscrise, şi va primi trofeul "Gheata de aur", care este acordat din 1999 de revista "Placar", informează cotidianul "Marca".

Romario, care evoluează la formaţia Fulminese, va primi pentru a treia oară acest premiu. "Prea scund pentru a lovi mingea cu capul, prea bătrân pentru a alerga repede, client fidel al spitalelor. Numai talentul său poate fi motivul pentru care Romario a obţinut pentru a treia oară «Gheata de aur»", a scris revista "Placar", care nu a uitat să menţioneze că atacantul brazilian petrece des prin discoteci până la primele ore ale dimineţii.

Locul secund în clasamentul celor mai buni marcatori din Brazilia este ocupat de un coechipier al lui Romario, Magno Alves, care a înscris 37 de goluri în anul 2002.

"Un om care între 32 şi 36 de ani a fost de trei ori cel mai bun marcator din Brazilia merită recunoştinţă eternă", scrie publicaţia "Placar" referitor la atacantul brazilian. Romario se află în prezent la Miami. Potrivit presei braziliene, atacantul şi-a achiziţionat un automobil Lamborghini Murcielago, în valoare de 270.000 de dolari. Romario mai are, la Rio de Janeiro, un Ferrari Modena, un Maserati GT 3200, un BMW-X5şi un Audi RS4, precum şi două motociclete, una marca Kawasaki Ninja, cealaltă fiind BMW F650.

Agenţii lui Romario încearcă să-i găsească acestuia un nou contract pentru sezonul viitor. Atacantul brazilian a confirmat că nu intenţionează să se retragă din activitate până în 2004.

Ford, partenerul Ligii Campionilor până în 2006

Constructorul american de automobile Ford va rămâne principalul partener oficial al Ligii Campionilor până în anul 2006, contractul cu UEFA fiind prelungit, vineri, cu trei ani, informează AFP.

Responsabilii filialei din Germania a constructorului german, Ford-Werke AG, au precizat, vineri, că, iniţial, contractul expira în 2003.

Ford devine, astfel, singurul partener care a susţinut în mod neîntrerupt Liga Campionilor, de la crearea acesteia, în 1992.

Boca Juniors după Carlos Bianchi

Responsabilii clubului Boca Juniors i-au propus antrenorului Carlos Bianchi un contract în vederea preluării conducerii tehnice a echipei argentiniene, a anunţat un oficial al grupării, Roberto Digon, citat de AFP.

Digon a precizat că responsabilii clubului Boca Juniors aşteaptă până azi un răspuns de la Bianchi, precizând că şi gruparea FC Barcelona ar fi interesată de serviciile tehnicianului argentinian.

Carlos Bianchi a pregătit echipa Boca Juniors în perioada 1998-2001, alături de care a câştigat şase trofee, printre care şi Cupa Intercontinentală în 2000, în faţa formaţiei Real Madrid.

În cazul în care Bianchi va respinge oferta, clubul Boca Junior s-ar putea să prelungească acordul cu actualul antrenor, Oscar Tabarez.

Numele lui Bianchi a fost vehiculat în Franţa în momentul în care existau zvonuri că Luis Fernandez va fi demis de la conducerea tehnică a echipei Paris Saint-Germain. Fernandez a fost confirmat însă în această funcţie până la finalul sezonului.

Box/Profesionism

Doroftei vrea titlul mondial al versiunii WBC

Pugilistul român Leonard Doroftei, campion mondial la categoria semiuşoară, versiunea WBA, a declarat că îşi doreşte să lupte cu Floyd Mayweather pentru titlul mondial al versiunii WBC, a anunţat presa canadiană.

Doroftei, care a revenit asupra deciziei de a se retrage din activitate, va trebui să boxeze, pe 7 martie, la "Bell Centre" din Montreal, cu panamezul Miguel Callist, pentru a-şi apăra titlul. "Cui îi pasă de Callist? El este doar un alt pas în viaţa mea, pentru că îmi doresc mai mult decât atât. Vreau să câştig o altă centură de campion. Vreau să boxez cu Floyd Mayweather, pentru că vreau să-l învinge pe acest băiat şi să arăt ceea ce pot", a declarat Doroftei, care se află la Montreal.

Floyd Mayweather este deţinătorul titlului la versiunea WBC, fiind considerat liderul mondial al categoriei semiuşoare.

Doroftei, care va boxa cu Callist pentru o bursă de aproximativ 200.000 de dolari, a spus că nu este încă refăcut după accidentul de bicicletă suferit, în vară, la braţul stâng. Pugilistul român a precizat că, dacă nu va fi total recuperat până la meciul cu boxerul panamez, nu va urca în ring. "Nu vreau să dezamăgesc pe nimeni. Sunt un războinic şi de aceea vreau să fiu pregătit. Eu nu sunt unul care să ia banii şi apoi să spună că nu poate lupta. Vreau să lupt, să fac tot ceea ce pot, dar pentru asta am nevoie de ambele mâini", a menţionat Doroftei.

Totuşi, presa canadiană menţionează că în situaţia în care meciul va putea fi amânat, WBA îi va solicita lui Callist să lupte pentru titlul intermediar cu un alt adversar, urmând ca învingătorul să-l înfrunte pe Leonard Doroftei.

Conform sursei citate, Doroftei, care a semnat în 1998 un contract cu gruparea Interbox, ar putea primi cetăţenia canadiană în aproximativ patru luni. Presa canadiană notează că, la insistenţele soţiei, Doroftei ar putea să se stabilească definitiv în Canada. "Personal, vreau să mă întorc acasă, în ţara mea. Dar soţia mea, Monica, nu doreşte acest lucru. De altfel, când i-am văzut pe copiii mei vorbind limba de aici şi când văd oportunităţile pe care le avem în această ţară, a trebuit să-mi schimb gîndurile", a spus Doroftei, în vârstă de 32 de ani.

Managerul general al clubului Interbox, Yvon Michel, a declarat că se vor vinde numai 6.000 de bilete la meciul Doroftei-Callist, deşi capacitatea sălii "Bell Centre" este de 21.000 de locuri.

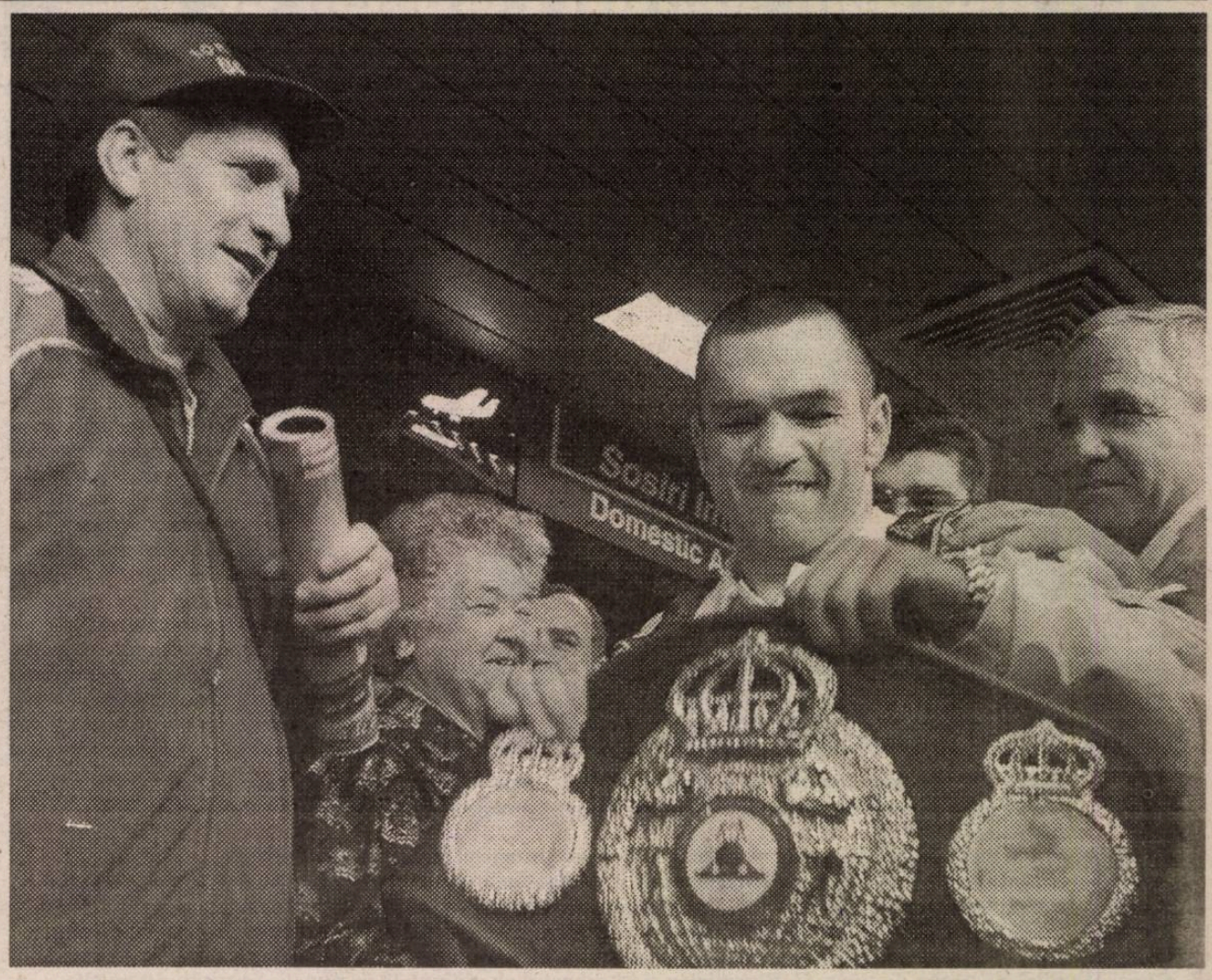

"Callist nu a luptat niciodată în afara ţării sale, Panama. Este periculos, dar nu este cunoscut, astfel că un meci cu el nu se vinde prea bine", a spus Michel.

Iniţial, întâlnirea dintre Doroftei şi Callist trebuia să aibă loc pe data de 1 octombrie, dar a fost reprogramată din cauza accidentării românului.

Sărbătoarea Pomului de Crăciun la FC Rapid

George Copos a participat, sâmbătă, la serbarea de Crăciun organizată de FC Rapid, ocazie cu care au fost oferite dulciuri şi jucării copiilor de la Centrul de Copii şi Juniori al clubului giuleştean, celor de la Casa de copii "Pinochio", precum şi copiilor angajaţilor grupului de firme "ANA".

Copos a declarat, cu ocazia festivităţii de la Palatul Copiilor, că succesul formaţiei Rapid în turul campionatului se datorează, în mare parte, tehnicianului Mircea Rednic. "Au avut un antrenor care a ştiut să-i transforme într-o echipă adevărată", a precizat patronul FC Rapid.

În legătură cu modificările efectuate, vineri, de Comitetul Executiv al Federaţiei Române de Fotbal în regulamentul pentru statutul şi transferul jucătorilor, finanţatorul FC Rapid a afirmat că în fotbalul românesc încă mai trebuie făcute schimbări.

Copos a confirmat, de asemenea, că FC Rapid doreşte să-i achiziţioneze pe Lucian Sînmărtean, de la Gloria Bistriţa, şi pe Lucian Marinescu, care evoluează la echipa portugheză Academica Coimbra.

Cu ocazia evenimentului, George Copos a îmbrăcat, pentru câteva minute, haina roşie a lui "Moş Crăciun".

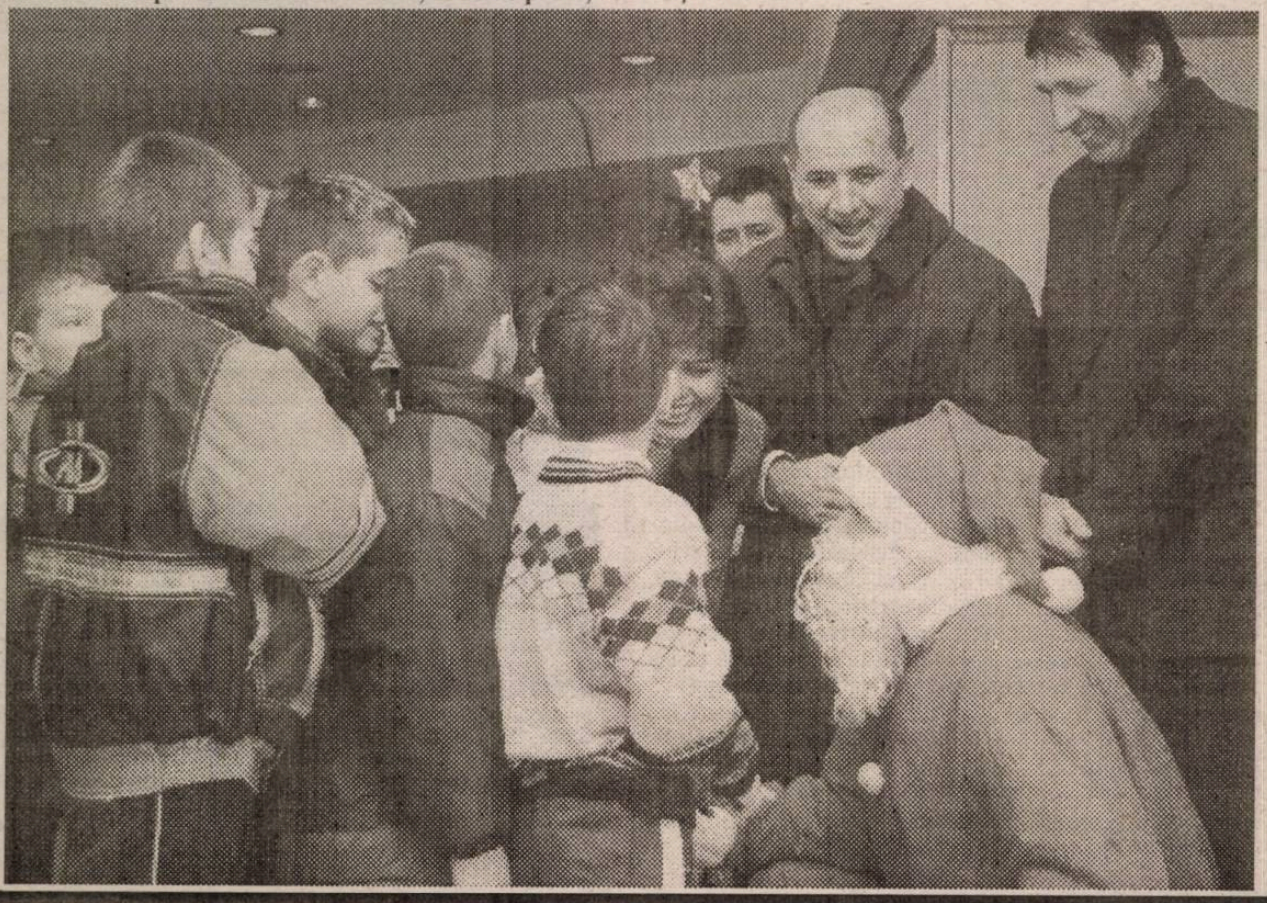

Fotbal/Anglia

Bergkamp amendat

Atacantul olandez al echipei Arsenal, Dennis Bergkamp, a fost amendat cu 7.800 de euro de Federaţia Engleză de Fotbal, evitând astfel o suspendare pentru trei meciuri, ca urmare a unui fault dur comis asupra unui jucător al formaţiei Blackburn, informează AFP.

Bergkamp, în vârstă de 33 de ani, a fost acuzat că l-a lovit intenţionat cu piciorul în piept pe jucătorul suedez Nils-Eric Johansson, în meciul Arsenal-Blackburn, scor 1-2, disputat pe 26 octombrie, în campionatul Angliei. Fotbalistul olandez riscasă fie suspendat trei etape pentru gestul său.

Bergkamp, care a recunoscut că l-a lovit pe Johansson, a susţinut că nu a făcut-o cu rea intenţie.

La rândul său, arbitrul întâlnirii dintre cele două echipe, Graham Barber, a recunoscut că nu a observat incidentul, care a fost însă înregistrat de camerele de luat vederi. În acest imagini se observă clar că Bergkamp a avut intenţia de a-i face rău jucătorului formaţiei Blackburn.

Baschet/Clasament

Nici un sibian în "Top Ten"

Biroul Federal al Federaţiei Române de Baschet (FRB) l-a desemnat pe Virgil Stănescu, care activează la echipa belgiană Oostende, drept cel mai bun sportiv în anul 2002.

În ierarhia FRB, locul al doilea i-a revenit lui Bogdan Popescu (Ludwigsburg - Germania), în timp ce pe poziţia a treia s-a clasat Monica Broşovszky (Miscolcs - Ungaria).

FRB a instituit şi premiul de excelenţă "Dan Niculescu", în memoria fostului antrenor al echipei naţionale şi al formaţiei Dinamo Bucureşti. Acest premiu i-a fost acordat lui Gheorghe Mureşan, pentru întreaga activitate competiţională.

Premiul pentru cel mai promiţător debut în echipa naţională i-a revenit lui Tega Moceanu, iar Miljian Marjanovici, de la Dinamo Erbaşu, a fost desemnat cel mai bun jucător străin care activează în campionatul naţional.

Michael Schumacher şi Janica Kostelic - cei mai buni sportivi europeni pe 2002

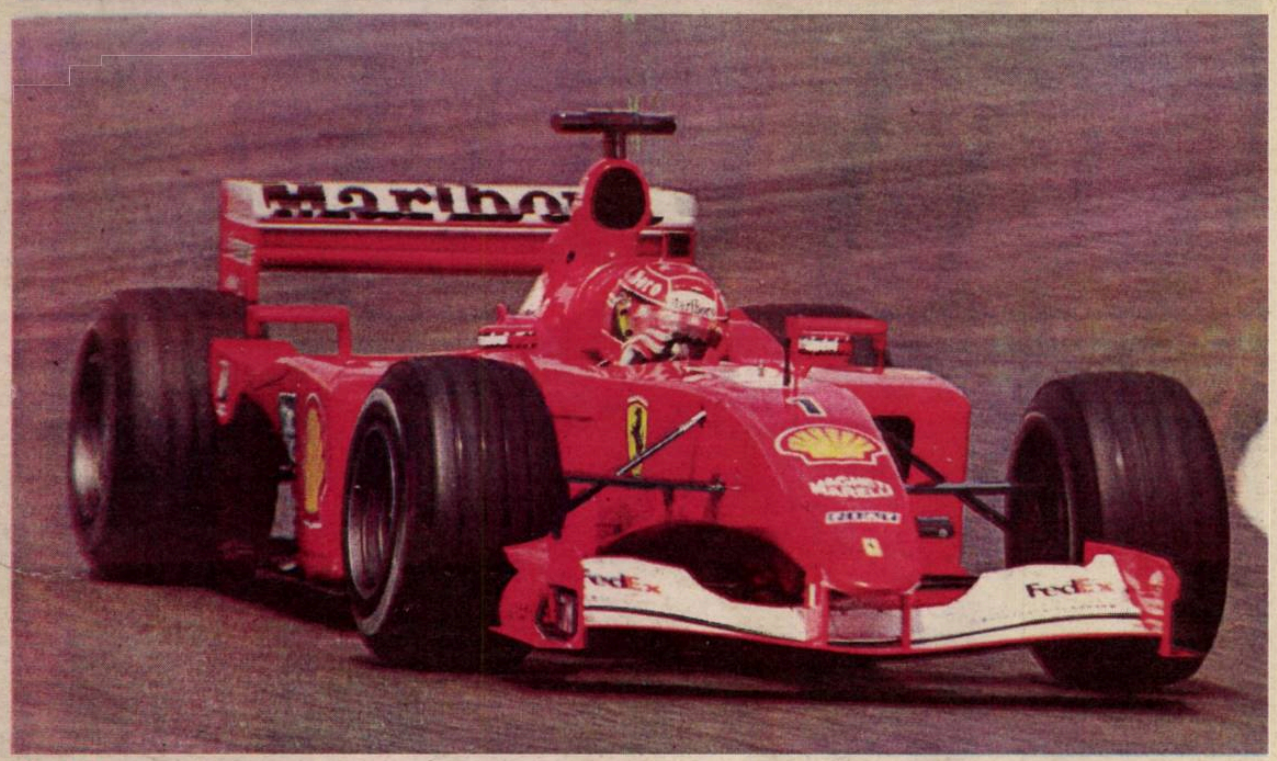

Uniunea Jurnaliştilor Sportivi din Europa (UJSE) i-a desemnat pe schioarea croată Janica Kostelic şi pe pilotul german de Formula 1 Michael Schumacher cei mai buni sportivi europeni ai anului 2002, informează AFP.

Schumacher a mai obţinut acest titlu şi în 2001, alături de gimnasta rusă Svetlana Horkina.

În clasamentul alcătuit de UJSE, Schumacher, care a câştigat în acest an al cincilea titlu de campion mondial egalând astfel recordul deţinut de Juan-Manuel Fangio, a obţinut 62 de puncte. Pilotul german i-a devansat pe norvegianul Ole Einar Bjorndalen, specialist în proba de fond, care a câştigat patru medalii la Jocurile Olimpice de la Salt Lake City, şi pe schiorul austriac Stephan Eberharter, campion olimpic la slalom uriaş şi câştigător al Cupei Mondiale în proba de super-G. Bjorndalen şi Eberharter au obţinut 40 de puncte, respectiv 10 puncte.

Janica Kostleic, triplă campioană olimpică, a acumulat 60 de puncte şi le-a devansat pe atleta britanică Paula Radcliffe (55 de puncte) şi pe înotătoarea germană Franziska van Almsick (16 puncte).

Mijlocaşul francez Zinedine Zidane se află pe locul al şaselea în clasamentul UJSE, cu şase puncte, la egalitate cu pugilistul britanic Lennox Lewis şi cu ciclistul italian Mario Cipollini.

Rugbi/Scutul European

Dinamo s-a calificat în "sferturi"

Echipa de rugby Dinamo Bucureşti s-a calificat în sferturile de finală ale Scutului European, după ce a învins, ieri, la Roma, cu scorul de 26-24 (5-17), formaţia italiană Conad Aquila, în manşa a doua a primului tur al competiţiei, informează site-ul www.rugby.ro.

În sferturile de finală, Dinamo va întâlni formaţia franceză Castres Olympique, unde evoluează şi rugbystul italian de origine română Cristian Stoica. Prima manşă se va disputa pe 10, 11 sau 12 ianuarie, în timp ce returul va avea loc pe 17, 18 sau 19 ianuarie 2003.

În prima repriză a meciului cu formaţia Conad Aquila, Dinamo a avut doi jucători eliminaţi, iar la pauză era condusă cu 17-5. În repriza a doua, dinamoviştii au marcat patru eseuri, prin Cristian Hîldan, Ioan Cătălin şi Vasile Ghioc, de două ori. Ghioc a marcat al doilea eseu în ultimul minut de joc. Transformările au aparţinut lui Şerban Gurănescu.

Italienii au fost foarte afectaţi de această înfrângere, iar la vestiare a izbucnit un conflict între ei. Rugbyştii de la Conad Aquila şi-au reproşat unul altuia greşelile comise în meciul cu Dinamo.

Fotbal/Scandal

A fost retrasă plângerea împotriva fotbaliştilor constănţeni

Tânăra de 21 de ani care a susţinut că a fost violată şi tâlhărită de trei fotbalişti ai echipei Farul Constanţa şi-a retras, sâmbătă, plângerea pe care a depus-o împotriva agresorilor.

Poliţiştii au declarat că Florentina Paţa a recunoscut că a întreţinut relaţii sexuale cu patru tineri, care s-au dat drept fotbalişti la FC Farul, într-o cameră a mini-hotelului din incinta Com- i Farul, primind, în un milion de lei ceştia.

ntru că o

va răzbuna, motiv pentru care a făcut plângere la Poliţie.

Florentina Paţa a mai declarat poliţiştilor că în aceeaşi noapte a mai apărut şi un al cincilea bărbat, care s-a recomandat drept Ianis Zicu. Acesta i-a cerut doar numărul de telefon şi a condus-o acasă.

La confruntarea cu fotbalistul Ianis Zicu, tânăra a recunoscut că nu este vorba despre persoana care a condus-o acasă.

Din cercetările efectuate, vineri, de poliţiştii constănţeni, a reieşit că cei cinci tineri care s-au întâlnit cu Florentina Paţa, în camera din mini-hotel, sunt Andrei Dumitru (care a pretins că este fotbalistul Ionuţ Bădescu), Răzvan Enescu (cel care avea cheia camerei de hotel, pentru că, până anul trecut, evoluase la echipa de tineret de la FC Farul, iar acum este jucător la Midia Năvodari), Iaşar Serdar, George Halep şi Nicolae Piştalu (cel care a pretins că este fotbalistul Ianis Zicu).

Primii patru au fost reţinuţi vineri noaptea, iar sâmbătă dimineaţa, în prezenţa avocaţilor şi a părţilor implicate în scandal, s-a clarificat faptul că incidentul a avut loc în mini-hotel cu liberul acord al fetei.

Cei patru au fost eliberaţi, urmând să fie cercetaţi în stare de libertate şi audiaţi de procurori, care vor stabili dacă se fac vinovaţi de vreo infracţiune.

Surse din Poliţie susţin că numărul de telefon al Florentinei Paţa a fost găsit la fiecare din tinerii implicaţi în scandal. Aceştia ar fi declarat că tânăra venea la mini-hotel de câte ori era solicitată de persoanele care aveau acces în incinta Clubului Farul Constanţa.

Acţionarul principal al FC Farul, Gheorghe Bosînceanu, a declarat, vineri, că a dispus efectuarea unei anchete administrative, în urma căreia "vor cădea multe capete". Bosînceanu a mai spus că FC Farul nu este "sat fără câini" şi există un regulament pe care cei aproape 60 de angajaţi ai clubului sunt obligaţi să îl respecte.

FOTBAL ÎN EUROPA

Spania - etapa a XV-a

Atletico Madrid - Racing Santander	**1-2 (0-1)**
Au marcat: Emerson '51 / Munitis '42, Javi Guerrero '64	
Athletic Bilbao - Deportivo Alaves	**2-0 (1-0)**
Au marcat: Urzaiz '15, Etxeberria '73	
Real Malaga - Real Madrid	**2-3 (2-0)**
Au marcat: Musampa '17, Dely Valdes '40 / Zidane '47, Raul '73, Luis Figo '79 (p)	
Celta Vigo - Villarreal	**3-1 (2-1)**
Au marcat: Catanha '2, Edu '7, Jesuli '64 / Palermo '43	
Rayo Vallecano - FC Sevilla	**0-1 (0-0)**
A marcat: Marcos Vales '68	
Real Mallorca - FC Barcelona	**0-4 (0-2)**
Au marcat: Kluivert '26, '48, '51, Overmars '44	
Betis Sevilla - Osasuna Pamplona	**2-1 (1-0)**
Au marcat: Alfonso '17, Assusao '89 / Ivan Rosado '83	
Recreativo Huelva - Real Sociedad	**1-3 (1-1)**
Au marcat: Molina '40 / Kahveci '43, '57, Llorente '90	
Espanol Barcelona - Valladolid	**1-0 (1-0)**
A marcat: Milosevic '7	

Anglia - etapa a XIX-a

Arsenal Londra - Middlesbrough	**2-0 (1-0)**
Au marcat: Campbell '45, Pires '90	
Birmingham - Charlton	**1-1 (0-1)**
Au marcat: Devlin '67 (p) / Jensen '37	
Chelsea Londra - Aston Villa	**2-0 (1-0)**
Au marcat: Gudjohnsen '42, Lampard '57	
Leeds United - Southampton	**1-1 (0-0)**
Au marcat: Kewell '74 / Fernandes '89	
Newcastle - Fulham	**2-0 (1-0)**
Au marcat: Solano '8, Bellamy '70	
West Bromwich - Sunderland	**2-2 (2-0)**
Au marcat: Dichio '27, Koumas '33 / Phillips '56, '64	
West Ham - Bolton	**1-1 (1-0)**
Au marcat: Pearce '17 / Ricketts '65	
Blackburn - Manchester United	**1-0 (1-0)**
A marcat: Flitcroft '40	
Liverpool - Everton	**0-0**

Astăzi se va disputa meciul dintre **Manchester City** şi **Tottenham Hotspur.**

Italia - etapa a XV-a

AC Torino - AS Roma	**0-1 (0-0)**
A marcat: Samuel '46	
Modena - Udinese	**0-1 (0-1)**
A marcat: Pinzi '24	
AC Milan - Brescia	**0-0**
Atalanta - Empoli	**2-2 (2-0)**
Au marcat: Christiano Doni '12, Damiano Zenoni '32 / Gaetano Grieco '85, Francesco Tavano '89	
Chievo Verona - Como	**2-0 (0-0)**
Au marcat: Nicola Legrottaglie '64, Sergio Pellisier '72	
Lazio Roma - Bologna	**1-1 (1-0)**
Au marcat: Claudio Lopez '45 / C.Zaccardo '66	
Perugia - Juventus Torino	**0-1 (0-0)**
A marcat: Mauro Camoranesi '90	
Reggina - Piacenza	**3-1 (0-1)**
Au marcat: Gianluca Savoldi '49, '64, David Di Michele '76 (p) / Nicola Boselli '12	

Franţa - etapa a XX-a

Bastia - FC Nantes	**3-1 (1-0)**
Au marcat: Batlles '33, Essien '73, Laslandes '86 / M. Vahirua '63	
Sochaux - RC Lens	**3-0 (0-0)**
Au marcat: Santos '59, '74, Frau '80	
Guingamp - Ajaccio	**3-1 (3-1)**
Au marcat: Bardon '31 (p), Drogba '34, '36 / Bezzaz '24	
OSC Lille - Le Havre	**1-0 (0-0)**
A marcat: Delpierre '84	
Olympique Marseille - AS Monaco	**1-1 (0-1)**
Au marcat: Van Buyten '60 / Prso '40	
Sedan - Olympique Lyon	**1-1 (0-0)**
Au marcat: H.Camara '89 / Anderson '47	
Strasbourg - OGC Nice	**0-0**
Troyes - Rennes	**0-1 (0-0)**
A marcat: Piquionne '89.	

Meciul dintre echipele Montpellier şi AJ Auxerre a fost amânat.

Portugalia - etapa a XV-a

Belenenses - Uniao Leiria	**1-3 (1-3)**
Au marcat: Verona '42 / Aguirar '19, Laranjeiro '27, Santos '44	
Boavista Porto - Benfica Lisabona	**0-0**
Moreirense - Santa Clara	**2-2 (1-1)**
Au marcat: Armando '33, Martins '63 / Ceara '4, Aldo '90	
Sporting Braga - Vitoria Setubal	**1-0 (1-0)**
A marcat: Jorge '8	
Gil Vicente - Beira Mar	**3-1 (1-1)**
Au marcat: Alves '33, '69, Loureiro '75 / Fary '44	
Pacos Fereira - Academica Coimbra	**0-0**
Sporting Lisabona - Nacional	**2-0 (1-0)**
A marcat: Pinto '20, '57	
Varzim - FC Porto	**0-2 (0-1)**
A marcat: Capucho '20, Costinha '88	

Meciul Vitoria Guimaraes - Maritimo Funchal se dispută astăzi.

Belgia - etapa a XVII-a

AA Gent - Genk 2-0; Exelsior.Mouscron - Malines 3-1; Charleroi - Westerlo 1-0; Anderlecht Bruxelles - Beveren 7-1; Mons - La Louviere 1-3; Club Brugge - Lommel 3-0; Lierse - GBA 2-1; St. Trond - Lokeren 2-0, Antwerp - Standard Liege 1-1.

Olanda - etapa a XVII-a

Roda Kerkrade - Utrecht 1-0; Twente Enschede- RBC Roosendaal 3-0; De Graafschap - Zwolle 3-2; NEC Nijmegen - MKC Waalwijk 0-0; PSV Eindhoven - Vitesse Arnhem 1-0; Willem II Tilburg - Groningen 1-0; Excelsior Rotterdam - Ajax Amsterdam 0-2; NAC Breda - Feyenoord Rotterdam 1-1.

Turcia - etapa a XVIII-a

Beşiktaş Istanbul - Bursaspor 1-0; Adanaspor - Istanbulspor 0-3; Altay Izmir - Dyiarbakispor 2-2; Genclerbirligi - Kocaelispor 5-1; Samsunspor - Galatasaray Istanbul 0-1; Fenerbahce - Trabzonspor 3-2. Partidele Denizlispor - Gaziantepspor, Elazigspor - Gostepe şi Malatyaspor - Ankaragukų au fost amânate.

Pagină realizată de Ovidiu BOICA

...ie 2002
...l XII, nr. 648, 23 - 29 decembrie 2002

Biblioteca „ASTRA"
- SIBIU -